PROLETARI DIN TOATE ȚĂRILE, UNIȚI-VĂ!

# FOTBAL

REVISTĂ SĂPTĂMÎNALĂ
ANUL VI ● MIERCURI 6 IANUARIE 1971
12 PAGINI ● 2 LEI

241

## CALENDARUL DE PRIMĂVARĂ AL FOTBALULUI ROMÂNESC
(INTERN ȘI INTERNAȚIONAL)

## DIN PROIECTELE ȘI PROBLEMELE LOTURILOR REPREZENTATIVE

## GALA LAUREAȚILOR SPORTIVI '70

## Trei momente inedite cu DINU, RĂDUCANU și DUMITRACHE

## VACANȚA S-A TERMINAT!

## FOTBALIȘTII REVIN PE TERENURI...

● NUMEROASE FORMAȚII DIVIZIONARE A, LA STARTUL PREGĂTIRILOR NOULUI AN ● CELE MAI GRIJULII: **DINAMO** ȘI **RAPID**, AFLATE ÎN PREAJMA TRAVERSĂRII ATLANTICULUI

(Amănunte în pag. a 7-a)

Stadionul din șos. Ștefan cel Mare a cunoscut duminică 3 ianuarie animația obișnuitelor zile de antrenament. Liderul primei noastre divizii — Dinamo — a luat startul în cursa pregătirilor pentru apropiatele întîlniri internaționale amicale și returul campionatului. Foto: T. MACARSCHI

Pag. 9

Prezentarea „Balonului de aur 1970" — laureați, clasamente, reportaje asupra anualei anchete a revistei „FRANCE FOOTBALL"

Pag. 10

„CAMPIONATUL EUROPEI" ATRACȚIA NR. 1 A ANULUI 1971
● TUR DE ORIZONT ÎN CELE OPT GRUPE
● CLASAMENTE, PROGRAME, ANTICIPAȚII

La Centrul medical sportiv „23 August" rapidiștii Pop și Angelescu sînt supuși unui test psihologic.

Gheorghiu

# FOTBAL variețăți

## TREI ECHIPE CU PESTE 1000 GOLURI ÎN CAMPIONAT

După Dinamo București și Steaua, care au realizat această performanță, demnă de reținut oricum, în campionatul pe 1969/1970, iată că încă una din formațiile noastre fruntașe, U.T.A. — campioana — a reușit să depășească granița de 1 000 de goluri marcate în jocurile de campionat. În momentul de față situația acestor trei echipe este următoarea (în paranteze — numele jucătorului autor al celui de al 1 000-lea gol):

Dinamo București 1 073 goluri (**Doru Popescu**)
Steaua București 1 043 goluri (**Voinea**)
U.T. Arad 1 015 goluri (**Petescu**)

În timp ce aceste echipe mărșăluiesc spre 1 100, o a patra se află în drum spre 1 000: **Rapid București,** care, însă, trebuie să dea dovadă de foarte mare eficacitate, în orice caz una cu mult superioară celei arătate în actualul campionat, pentru că în prezent nu are înscrise decît 908 goluri. Și pînă la 1 000... Poate în campionatul viitor Rapid să se vadă trecut în rîndul „mîiștilor"...

**Petescu,** căpitanul campionilor, autorul golului 1 000 al echipei U.T.A

## LA MULȚI ANI, BĂIEȚI!

Mîine, 7 ianuarie, mijlocașul „șepcilor roșii", **Dan Anca,** împlinește 23 de ani.

## UN MODERN COMPLEX SPORTIV SE CONTUREAZĂ LA MEDIAȘ

Începînd din toamna lui 1970, la Mediaș, orașul pe străzile căruia s-au revărsat, în mai, cu furie apele, a prins contur un modern complex sportiv care, atunci cînd va fi gata, va purta cu siguranță calificativul de cea mai frumoasă bază sportivă din județul Sibiu.

Tribuna principală a terenului de fotbal va avea o capacitate de 5 000 de locuri. Sub ea se vor amenaja un bazin de înot, o sală de box, două vestiare cu două băi, un culoar de atletism cu zgură. Terenul propriu-zis va fi înconjurat de o pistă modernă. În spatele tribunei a II-a (2 500 locuri) se va construi un alt teren de fotbal, alături de care se va amenaja un șirand cu plajă și cabine corespunzătoare. Al 3-lea teren de fotbal, „Sparta", pe care va juca în retur Gaz metan (gazonat) este înzestrat de asemenea cu două tribune. Lîngă tribuna principală a acestuia se va construi o popicărie cu toate instalațiile necesare. Tribuna a II-a este orientată cu o parte spre terenul de fotbal, iar cu cealaltă spre două terenuri de tenis.

În 1971 se va intensifica ritmul de construcție a acestui complex pentru care U.G.S.R. a alocat suma de 1 200 000 lei și la realizarea căruia sînt chemați să contribuie toți iubitorii sportului din orașul de pe Tîrnava.

In luna ianuarie, o serie de fotbaliști din Divizia A și-au sărbătorit sau își sărbătoresc ziua de naștere. Iată-i pe toți aceștia. (În paranteze am notat data nașterii) :

**I. Haidu** — Dinamo (1.I.1942), **I. Cavai** — Dinamo (1.I.1951), **R. Rotaru** — Progresul (1.I.1945), **I. Pojoni** U.T.A. (1.I.1942), **P. Băluță** — Sport Club (1.I.1945), **S. Bretan** — C.F.R. Cluj (1.I.1945), **I. Dumitru** — Rapid (2.I.1950), **Fl. Oprea** — „U" Craiova (2.I.1948), **I. Sandu** — Jiul (3.I.1942), **C. Radu** — F. C. Argeș (5.I.1945), **A. Rămureanu** — Rapid (5.I.1946), **C. Olteanu** — F. C. Argeș (6.I.1946), **D. Anca** — „U" Cluj (7.I.1947), **C. Vlad** — Steaua (9.I.1952), **St. Moldovan** — „U" Cluj (9.I.1949), **I. Munteanu** — „U" Cluj (10.I.1951), **R. Vlad** — F. C. Argeș (9. I. 1946), **Gh. Grozea** — Petrolul (12.I.1945), **V. Dragomir** — C. F. R. Cluj (12.I.1943), **N. Adam** — Rapid (13.I.1949), **L. Tatar** — C.F.R. Timișoara (18.I.1939), **I. Nunweiller III** — Dinamo (19.I.1936), **I. Constantin** — Jiul (20.I.1946), **A. Cuperman** — Politehnica (21.I.1945), **V. Vișan** — C.F.R. Cluj (21.I.1952), **T. Floareș** — C.F.R. Timișoara (23.I.1950), **I. Bătrîna** — U.T.A. (24.I.1951), **I. Stoica** — Farul (27.I.1950), **J. Grama** — Progresul (29.I.1944), **L. Drăgoi** — St. roșu (30.I.1951).

Tuturor la mulți ani și succes !

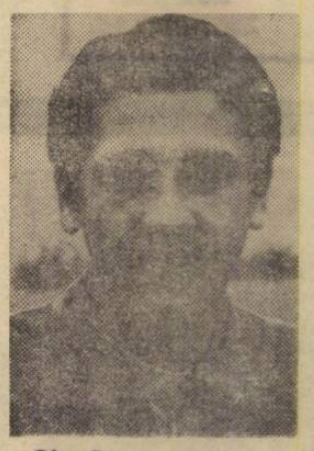

**Gh. Grozea** va împlini peste șase zile 25 de ani.

## APLAUZE PENTRU UN GEST...

Meci de Divizia B la Tîrgoviște. **Metalul** din localitate a întîlnit pe **Dunărea** din Giurgiu. În poarta oaspeților, o figură cunoscută a fotbalului nostru — **Narcis Coman.** Spectatorii i-au urmărit cu multă atenție evoluția, aplaudîndu-i intervențiile spectaculoase. Min. 68 însă, i-a adus fostului portar al naționalei stima tuturor celor prezenți la acest meci. Gazdele atacau susținut poarta sa. La o fază „fierbinte", cu mulți jucători, în careul oaspeților, mingea a ieșit afară din teren. Toată lumea — arbitri, jucători, spectatori — a văzut aut de poartă. Cu excepția lui **Coman.** Portarul greu încercat a recunoscut că el a atins mingea cu mîna. Că a fost corner. Și în loc să repună balonul din marginea careului de 6 m, l-a trimis ușor spre colțul terenului de unde s-a executat încă un corner la poarta sa.

Prin gestul său, deosebit de rar pe terenurile noastre, **Coman** și-a atras respectul publicului din Tîrgoviște care, la sfîrșitul meciului l-a aplaudat cu generozitate. De ce oare nu ni se oferă mai des prilejul să consemnăm asemenea comportări, atît din partea jucătorilor noștri, cît și a spectatorilor care vin la stadioane pentru a le urmări evoluțiile ?

## ÎNCĂ O DATĂ DESPRE MICROFOTBAL !

Inseram nu de mult în coloanele revistei o informație privind campionatul de... microfotbal organizat de asociația sportivă Locomotiva București, din inițiativa antrenorului Emil Codreanu.

Deunăzi, inițiatorul acestui fotbal de masă, Emil Codreanu, ne-a vizitat la redacție, spunîndu-ne două lucruri interesante. Primul : cu ocazia sărbătoririi zilei Republicii s-a organizat o competiție „Cupa 30 Decembrie" care s-a bucurat de un frumos succes și de la care vă prezentăm secvența alăturată. Doi : microfotbalul a trezit un interes aparte în rîndurile sexului frumos ; aceeași fotografie e semnificativă. Dacă, altfel, fetele nu pot juca fotbal...

## UN GOLGETER ÎN MIJLOCUL FAMILIEI

Fotbalul, cu tot cortegiul lui de necazuri și satisfacții, a rămas undeva, departe, stopat de iarnă. În zilele ce vor vor urma „actorii" lui vor reveni la cluburi pentru a-și relua pregătirile. Unde ai fost în vacanță ? Cum ți-ai petrecut revelionul ? Întrebări reciproc adresate de jucătorii unei echipe sau alteia. Tu, **Doru Popescu,** unde-ai fost în vacanța de iarnă ?

**— Acasă. La Turnu-Severin. M-am simțit excelent în mijlocul familiei. Cei doi frățiori gemeni nu m-au slăbit nici un moment cu întrebările : cum am mareat în meciul cutare ? ; cum mă împac cu Dumitrache, cu Dinu și ceilalți coechipieri ?; cîte goluri voi mai înscrie ? Parcă eu pot ști cîte voi mai marca. Dar aș vrea să marchez multe, multe... Să devin golgeter... E un vis pentru împlinirea căruia voi face tot posibilul...**

**Doru Popescu,** acasă, la Tr. Severin, înconjurat de părinți și cei doi frați gemeni.

## O FORMAȚIE DE REZONANȚĂ

Sînt numeroși cititorii care ne solicită date din istoria echipelor noastre fruntașe, iar printre ei figurează mulți simpatizanți ai Rapidului, giuleșteni sau nu. Acestora din urmă le oferim azi un document fotografic : o echipă a feroviarilor de acum 38 de ani, cînd purta numele de C.F.R. În formație sînt nume cu rezonanță în fotbalul românesc din deceniul al patrulea. Să le citățm (de la stînga la dreapta, în picioare) : **C. Bauer** — conducătorul secției de fotbal — **Iulian Pop, Boroș, Ghebrovschi, Vasile Chiroiu, Svetkovschi, Tudor Chiroiu, Uilachi** și **Radu Ion** ; în genunchi : **Baciu, Foran** și **Mihai Șerb.** Cu aceștj jucători în formația (clasică) : **Foran — Svetkovschi, Uilachi — Radu, Iulian Pop, Șerb — Boroș, Vasile Chiroiu, Ghebrovschi, Tudor Chiroiu, Baciu** — C.F.R. era una din fruntașele bucureștene, alături de **Juventus, Unirea Tricolor** și **Venus.** Și cum vedeți, pe feroviari — ca și pe ceilalți fotbaliști din Capitală, de altfel — nu-i speria vremea neprielnică. Jucau și pe zăpadă...

# Calendarul de primăvară al fotbalului românesc

Deși ne aflăm în primele zile ale anului nou totuși — cu siguranță — gîndurile pasionaților fotbalului se îndreaptă spre viitorul sezon. Ce le rezervă acesta? Să le prezentăm, lor și tuturor cititorilor noștri, calendarul — intern și internațional — de primăvară, pe zile și competiții (campionate, meciuri internaționale amicale și oficiale).

Înainte însă, ne vom îngădui să subliniem că, dat fiind faptul că echipele naționale au de susținut un număr mic de jocuri (e vorba de reprezentativele A, olimpică și de tineret, cea de juniori neafectînd campionatul diviziionar), *accentul în activitatea de primăvară cade pe desfășurarea Diviziei Naționale și a fazei finale a Cupei României.* S-a avut în vedere să nu se intre prea mult în sezonul călduros cu campionatul și în acest scop, printr-o programare mai judicioasă, care să asigure și mai multă regularitate etapelor de campionat, Divizia C își va încheia cursul la 13 iunie (deci, va fi timp și pentru baraj), Diviziile A și B la 20 iunie. *În mijlocul săptămînii (miercurea), sînt programate doar două etape la A; în schimb la B și C etapele se dispută duminică de duminică.* Pentru divizionarele A calificate în Cupă va fi însă mai greu pentru că vor trebui să joace *miercurea în Cupă, în 8-imi, sferturi și semifinale.* În fine, există *o singură întrerupere mai mare* (11—25 aprilie) deoarece la 18 jucăm cu Albania în preliminariile turneului olimpic, iar la 21 cu Iugoslavia (amical). Diviziile B și C însă, își continuă întrecerea.

Și o ultimă chestiune. Pentru că meciul-retur cu Albania, din preliminariile turneului olimpic, a fost perfectat la altă dată (28 mai) decît cea proiectată (18 mai), s-au produs unele „mișcări" în ordinea etapelor divizionare A. De asemenea, a fost necesară schimbarea datei finalei Cupei României.

**● MODIFICĂRI ÎN PROGRAMUL ULTIMELOR 6 ETAPE DIVIZIONARE A ● FINALA CUPEI ROMÂNIEI LA 4 IULIE**

**7.III**
Divizia C et. XVI
Cupa României 16-imile

**14.III**
Divizia A XVI
Divizia B XVI
Divizia C XVII
Juniori XII
Cupa României 1971/72, faza județeană

**21.III**
Divizia A XVII
Divizia B XVII
Divizia C XVIII
Juniori XIII
ROMÂNIA—TURCIA (jun.), Turneul UEFA

**24.III**
Cupa României 8-imile

**28.III**
Divizia A XVIII
Divizia B XVIII
Divizia C XIX
Juniori XIV
BULGARIA — ROMÂNIA (jun.), Turneul UEFA

**4.IV**
Divizia A XIX
Divizia B XIX
Divizia C XX
Juniori XV
ROMÂNIA — BULGARIA (jun.), Turneul UEFA

**11.IV**
Divizia A XXI
Divizia B XXI
Divizia C XXI
Juniori XVI
TURCIA — ROMÂNIA (jun.), Turneul UEFA

**18.IV**
ROMÂNIA — ALBANIA, prel. Turneului olimpic
Divizia B XXI
Divizia C XXII
Juniori XVII

**21.IV**
IUGOSLAVIA — ROMÂNIA A (amical)
ROMÂNIA — R. D. GERMANĂ tineret (amical)

**25.IV**
Divizia A XXI
Divizia B XXII
Divizia C XXIII
Juniori XVIII

**28.IV**
Cupa României 4-imile

**2.V**
Divizia A XXII
Divizia B XXIII
Divizia C XXIV
Juniori XIX

**9.V**
Divizia A XXIII
Divizia B XXIV
Divizia C XXV
Juniori XX

**16.V**
CEHOSLOVACIA — ROMÂNIA A (Camp. Europei)
ROMÂNIA — CEHOSLOVACIA tineret (Camp. Europei)
Divizia B XXV
Divizia C XXVI
Juniori XXI

**20.V**
Începe Turneul UEFA în Cehoslovacia pînă la 30.V.

**22.V**
Divizia A XXIV

**23.V**
Divizia B XXVI
Divizia C XXVII
Juniori XXII

**26.V**
ALBANIA — ROMÂNIA, prel. Turneului olimpic

**30.V**
Divizia A XXV
Divizia B XXVII
Divizia C XXVIII

**6.VI**
Divizia A XXVI
Divizia B XXVIII
Divizia C XXIX
Începe turneul final de juniori (pînă la 27.VI)

**9.VI**
Divizia A XXVII

**13.VI**
Divizia A XXVIII
Divizia B XXIX
Divizia C XXX
Începe barajul pentru promovare la C

**16.VI**
Cupa României, semifinalele

**20.VI**
Divizia A XXIX
Divizia B XXX

**21.VI**
Începe barajul pentru promovare la B

**27.VI**
Divizia A XXX

**4.VII**
Finala Cupei României

# DIN PROIECTELE ȘI PROBLEMELE LOTURILOR REPREZENTATIVE

**● PRIMA CONVOCARE LA 5—7 APRILIE ● OBIECTIVELE INSTRUIRII: CAPACITATEA DE EFORT ȘI SPIRITUL OFENSIV ● PUNCT DE PLECARE: LOTUL A VECHI, DAR SÎNT CĂUTAȚI FUNDAȘI CENTRALI ȘI ATACANȚI ● UN MECI AMICAL ÎN IUNIE? ● REUNIREA LOTULUI ÎN VARĂ**

*Acum, la început de an, atenția începe să ne fie îndreptată spre antrenamentele divizionarelor. Sînt primii pași în pregătirea sezonului de primăvară, a returului campionatului. Dar gîndurile noastre zboară, fără să vrem și spre viitoarea activitate a echipelor naționale, a căror bază se formează prin pregătirile la cluburi. Ne așteaptă un sezon important și dificil, cu meciuri de care depinde calificarea noastră în Campionatul Europei și turneul olimpic, și pe care le putem absolvi cu succese numai printr-o pregătire temeinică, începută la echipele divizionare și continuată în cadrul loturilor reprezentative.*

*Cum se va realiza această legătură între cluburi și echipele naționale? Ce măsuri va lua federația? Care sînt preocupările antrenorului federal Angelo Niculescu? Răspunsurile le-am primit în cursul unei convorbiri cu acesta din urmă. L-am găsit exact în momentul în care elabora planul de pregătire pe întregul an pe care-l va supune Biroului Federal, astfel că nu i-a fost greu să ne furnizeze cîteva date.*

*— Constatăm că planul cuprinde două perioade mari. Ce prevedeți pentru prima?*

— Într-adevăr, am făcut această diviziune, în care prima perioadă începe la 10 ianuarie și se va încheia la 4 iulie, adică — mai exact — între data începerii efective a antrenamentelor echipelor și finala Cupei României. Prima parte se va desfășura exclusiv în cadrul cluburilor și este limitată de datele 10 ianuarie — 4 aprilie. Ne vom concetra atenția asupra activității în sînul diviziionarelor A, la care vom urmări pregătirile în general și cele ale selecționabililor în special. Și le vom și sprijini, mai ales în direcția dezvoltării capacității de efort a jucătorilor. Antrenorii și activiștii federației vor urmări îndeaproape și permanent aceste antrenamente în spiritul unei colaborări strînse cu antrenorii cluburilor, principiu de la care nu ne vom abate. Personal acord mare importanță acestei colaborări și întăririi ei, pentru că numai așa se poate asigura o activitate de succes a echipelor naționale. De aceea acțiunile loturilor sînt în așa fel rînduite încît să nu tulbure activitatea la cluburi, nici prin frecvența și nici prin durata lor.

*— Cînd va fi prima acțiune a loturilor?*

— Eu am prevăzut-o la 5—7 aprilie. Atunci vor fi reunite toate trei loturile: A, tineret și olimpic. În ce privește lotul A, *pentru acesta voi propune un joc amical cu o echipă străină.* Următoarea am fixat-o la 14—22 aprilie, adică înaintea meciului amical cu Iugoslavia de la Belgrad (21 aprilie) și a celui oficial, olimpic, cu Albania (18 aprilie). Pentru echipa A *va fi o serioasă pregătire și verificare în vederea partidei cu Cehoslovacia* din Campionatul Europei, joc care formează obiectul ultimei acțiuni din primăvară (10—16 mai). Bineînțeles că între aceste acțiuni, vor continua urmărirea activității de instruire la cluburi și colaborarea cu antrenorii lor.

*— Veți urmări ceva special ,ca pregătire, în această perioadă?*

— Desigur. Accentul va cădea pe *mărirea capacității de efort și pe dezvoltarea spiritului ofensiv.* Este ceea ce a format obiectivul principal al discuțiilor cu antrenorii la consfătuirea din decembrie. Din acest punct de vedere, meciul amical cu Iugoslavia capătă un plus de importanță, ca verificare a realizării acestui obiectiv.

*— În privința lotului A ce ne puteți spune?*

— În principiu ne bizuim pe lotul de anul trecut; el rămîne baza. Dar ne preocupă găsirea elementelor care să fie promovate, mai ales pentru anumite posturi: *fundași centrali și atacanți.* În acest scop vor fi urmăriți *Ianul, Stoicescu, Vlad, Olteanu* (F. C. Argeș), *Bădin* etc. Jucători pe care-i vom putea vedea în lotul olimpic.

*— Ce acțiuni sînt prevăzute pentru acest lot?*

— Pornind de la faptul că echipa olimpică se află încă în stadiu de construire, ne-am gîndit că ar fi utilă o primă convocare la 15—28 februarie pentru un antrenament comun. Dacă va fi cu putință i se va asigura lotului un turneu peste hotare; dacă nu, atunci proiectăm o perioadă de pregătire comună la Galați (în cazul cînd va fi aprobată propunerea noastră ca meciul cu Albania să aibă loc în acest oraș, înzestrat cu un stadion foarte bun) sau la Timișoara. În cazul cînd turneul nu va fi contractat, iar timpul se va arăta nefavorabil, atunci această acțiune va fi amînată pentru 1—3 martie la București și va fi urmată de alte două convocări în aceeași lună, de aceeași durată scurtă. Apoi, programul său va continua paralel cu cel al lotului A.

*— În final, ce alte proiecte aveți pentru lotul A?*

— Mă gîndesc că pentru luna iunie ar putea fi perfectat un meci amical; totul depinde de calendarul altor federații. Noi vom încerca însă, prin secția noastră internațională. Apoi, cred că ar fi util (și eu am să propun Biroului Federal) ca după terminarea sezonului competițional oficial sau înaintea începerii viitorului campionat, în orice caz vara, să reunim lotul reprezentativ timp de două săptămîni pentru odihnă activă, cu scopul îmbunătățirii omogenității tehnice și sufletești, una din calitățile de bază ale echipei noastre. Să nu uităm că și în toamnă ne așteaptă un sezon greu în preliminariile Campionatului Europei.

*Într-adevăr, un an important pe care-l dorim să fie al calificării.*

**Petre GAȚU**

# CONFLICTUL OZON—DOBRIN REDESCHIS!

*Conceput să ajute trecerii gradate de la efortul intens datorat partidelor din Divizia A (și nu se poate spune că piteștenii nu au depus un efort deosebit pentru obținerea unui loc ferit de „probleme" la mijlocul campionatului) la perioada de odihnă, turneul efectuat de F.C. Argeș în R.F. a Germaniei a corespuns din acest punct de vedere. Asta cu atît mai mult cu cît cele două formații din München erau cu mult inferioare categoriei în care activează echipa din Pitești.*

*Mai puțin a satisfăcut el ca rezultate (în special datorită înfrîngerii cu 1—0 în fața organizatoarei turneului, S.V. München 1880). Și asta cu atît mai mult cu cît presa vest-germană prezentase echipa românească și vedeta ei nr. 1, Dobrin, pe multe coloane și cu multe fotografii. Toate au contribuit la atragerea unui mare număr de spectatori, dornici să-i vadă la lucru pe albvioleți.* Dar, dezamăgirea a venit tocmai de la aceștia și în special de la internaționalii echipei, în frunte cu Dobrin. *„Decarul" piteștenilor nu și-a justificat cu nimic faima de care se bucură în R.F. a Germaniei. Mai mult, a fost cel mai nedisciplinat jucător al argeșenilor, redeschizînd prin comportarea sa conflictul (mai vechi) cu antrenorul Ozon. De altfel, el, împreună cu Olteanu, alt certat cu disciplina, a și fost scos din echipă pentru al doilea meci (6—1 cu D.S.C. München). Este păcat că acest talentat jucător nu înțelege să se încadreze în disciplina cerută de orice antrenor. Mare amator de... bere münchenează, Dobrin se încrede prea mult în marele său talent nativ, talent care, dacă nu și-l va îngriji, îl va trăda. Din păcate, exemplul lui a fost urmat și de alți fotbaliști* (Dobrescu, Ștefan etc.) *a căror comportare, după cum am aflat, a și fost luată în discuție de clubul piteștean la cererea antrenorului Ozon. În plus, acesta ne-a confirmat că, în cazul în care nu se vor lua măsuri și față de Dobrin, va părăsi clubul piteștean.*

*Iată că după* I. Bălănescu, C. Teașcă și B. Marian, și T. Ozon *se dovedește la fel de intransigent față de* Dobrin, *față de cei ce încalcă legile vieții sportive.*

★

**Reîntorși din turneul în R. F. a Germaniei, jucătorii clubului F. C. Argeș au luat vacanță pînă la 11 ianuarie, cînd se vor prezenta la Pitești. În ziua de 14 ianuarie va avea loc ședința de analiză a comportării din toamnă, iar a doua zi se va da startul în cursa pregătirilor. Dar nu la Pitești, ci la Băile Herculane. Între 1—12 februarie echipa se va antrena la Pitești, după care va pleca probabil, într-un turneu peste hotare.**

## AGENDA

● **LOTUL NAȚIONAL DE JUNIORI** a plecat luni în Liban pentru un turneu de 3 jocuri (la 6 ianuarie cu Homenetmen, la 8 ianuarie cu Mazra și la 10 ianuarie cu Racing Club). Turneul face parte din planul de pregătire în vederea preliminariilor Turneului U.E.F.A.

● **SINT TRATATIVE IN CURS** pentru perfectarea cîtorva jocuri ale Petrolului în Algeria, în cursul lunii februarie.

● **ANGELO NICULESCU**, antrenorul echipei naționale, a fost invitat la un curs de antrenori organizat de federația bulgară la Sofia, între 24 și 26 ianuarie.

**REDACȚIA REVISTEI „FOTBAL" MULȚUMEȘTE TUTUROR CITITORILOR, COLABORATORILOR ȘI CORESPONDENȚILOR SĂI PENTRU FELICITĂRILE TRIMISE CU PRILEJUL ANULUI NOU ȘI LE TRANSMITE ÎNCĂ O DATĂ, TUTUROR, CELE MAI CALDE URĂRI DE SĂNĂTATE ȘI FERICIRE!**

# MECIUL CU FRANȚA NU SE POATE DISPUTA LA 10 OCTOMBRIE!

Am anunțat că revanșa meciului amical cu echipa *Franței* a fost perfectat pentru anul acesta, la 10 octombrie, la București întîlnindu-se formațiile A, iar în Franța selecționatele de tineret. Iată însă că a intervenit o dificultate în calea disputării acestor partide. La 9 și 10 octombrie sînt programate în cadrul preliminariilor Campionatului Europei meciurile *Franța—Ungaria* A și tineret. Cum este greu de presupus că *Franța* poate alinia patru reprezentative în aceleași zile, rezultă că meciurile amicale cu România nu vor avea loc la 10 octombrie, dată reținută în calendarul nostru, în mijlocul campionatului. Cînd se va disputa, însă? Pentru a afla, federația noastră a cerut telegrafic explicații forului de la Paris.

# CERCURILE VICIOASE ÎN CARE SE ÎNVÎRTEȘTE

# PROGRESUL

...Ne amintim de un moment festiv la sediul clubului **Progresul**, la începutul actualului campionat divizionar A, în care echipa revenise după un an de B. S-au spus lucruri frumoase atunci, s-au făcut urări de viață lungă alături de celelalte 15 competitoare la titlul național, s-au golit pahare în sănătatea conducerii, a antrenorilor, a jucătorilor...

...Ne aflăm la jumătatea întrecerii în care formației din Cotroceni i se uraseră rezultatele cele mai frumoase, numai că Progresul a ținut parcă să-și contrazică din nou numele, ca și acum doi ani, ca și acum cinci ani. Iar antrenorul **Victor Stănculescu**, pe care conducătorii clubului și ai secției îl vedeau ca un deschizător de eră în destinele echipei, a demisionat...

Este oare sortită formația din str. Dr. Staicovici să fie mereu a patra în ordinea importanței echipelor bucureștene? Țin oare „albaștrii" să fie... furnizori de puncte pentru celelalte formații, să-și pună din nou la încercare suporterii — numeroși! — să-i deziluzioneze, să aducă amărăciune în inimile lor? Cercetînd clasamentele ultimelor 7—8 campionate se pare că bunele intenții manifestate la fiecare început de sezon nu au avut acoperire în fapte. Și cum să aibă acoperire cînd aproape de fiecare dată Progresul nu reușește să-și alcătuiască un lot valoros, mulți dintre cei ce au îmbrăcat (în trecut ca și azi) tricoul echipei fiind jucători de mîna a doua, „eliberați" de alte cluburi? Pe drept cuvînt **Progresul** a fost denumită de un confrate drept „salonul refuzaților".

Și cu asta intrăm, de fapt, în primul capitol al materialului de față:

## SELECȚIA

Oriunde, **selecția constituie una din componentele pe care se clădește o echipă de fotbal**. Cum s-a făcut selecția la Progresul, înainte de a păși în Divizia A? Fără discernămînt! Socotiți și dv.: au pășit pe poarta stadionului din Cotroceni un jucător cu o carte de vizită întinată (ex-dinamovistul **Varga**), care n-a făcut nici aici mare lucru, fiind exclus din lot; apoi **Dumitru Popescu**, un mare talent nerealizat, plecat din pepiniera Progresului și care după numai cîteva luni a primit din nou dezlegare; **R. Rotaru**, titularizat la un moment dat ca fundaș, de Steaua, dar fără a se impune; **I. Rotaru**, sibian de origină, fost pe la Electronica Obor, jucător ce nu părea a fi apt pentru „înalta societate" fotbalistică (și, după cum s-a văzut, nici n-a fost...) etc. Doar **St. Marinescu**, **Tănăsescu Sandu Mircea**, **Sandu Ion** și **Dinu Iordan** — îi lăsăm de o parte pe cei promovați din pepiniera proprie —, deci cinci din zece, au dat satisfacție, au fost folosiți în mod curent.

Și, atunci, pe bună dreptate te întrebi: **ce criterii au stat la baza selecției? Ce „ochi" au avut cei ce și-au dat avizul pentru aducerea acestora în echipa bancarilor?**

Firește, cei mai mulți nu s-au încadrat în sistemul de joc al echipei — dacă a existat un astfel de sistem —, fiecare dintre noii veniți aducîndu-și ideile de joc cu care fuseseră obișnuiți. Ca urmare, cu elementele pe care le-au avut la dispoziție (cei crescuți în cadrul clubului, dar nerodați în bătăliile Diviziei A și cei recrutați de aiurea), antrenorii **Victor Stănculescu** și **Alexandru Caricaș** au trebuit să facă față dificilelor confruntări ce așteptau echipa după promovare. Conștienți de slăbiciunile lotului, cei doi tehnicieni, după părerea noastră, au forțat într-o oarecare măsură pregătirea, ceea ce — cercetînd graficul comportării echipei (vezi **tabelul nr. 1**) — a condus la rezultate mai bune în primele patru etape, după care a urmat toboganul prăbușirii: **de la locul 2—6 (etapa a III-a) pe 15!**

Nu putem trece peste un alt aspect al „selecției" făcute la Progresul. Și anume **ne amintim că la începutul campionatului o sumedenie de jucători valoroși** (printre care **Oprea** — azi la Farul **Libardi**, **Goleac**, **Jercan**, **Nuțu**, **Soo**, **Rămureanu**, **Pîrvu** și **Turcu**, ultimii doi de la Metalul Tîrgoviște) **și-au manifestat intenția de a apăra culorile clubului bucureștean. Dar nici unul nu a optat în cele din urmă pentru Progresul.** De ce? Pentru că clubul nu le-a asigurat condițiile necesare.

In această situație **cei doi antrenori au trebuit să folosească în prima echipă elementele care erau în discuție pentru formația de tineret** (**Tănăsescu** — de la Flacăra roșie București, **Sandu Ion** — Dinamo București, **Sandu Mircea** — Sc. sp. nr. 2 București, **I. Rotaru** — G.S.M. Sibiu) și toți ceilalți jucători citați mai sus care, neavînd unde să joace, au venit la **Progresul**. Cei mai mulți dintre aceștia sub valoarea cerută de Divizia A, alții foarte talentați dar fără experiență, promovați direct de la juniori (**Năstase**, **Filipescu**, **Sandu Mircea**). In sfîrșit, a treia categorie, jucătorii cu bagajul de cunoștințe ce li-l oferise activitatea de un an la „B" (**Dudu Georgescu**, **Motoc**, **Matei Marian** etc.). De aceea, ciocnirea cu Divizia A a fost crudă.

Am insistat atît de mult asupra selecției pentru că ni s-a părut dominantă și determinantă în activitatea de astă toamnă a **Progresului**.

### DRUMUL ECHIPEI ÎN TURUL CAMPIONATULUI

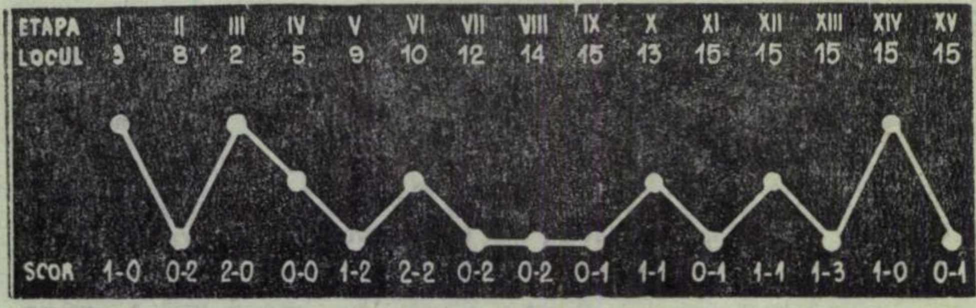


### JUCĂTORII FOLOSIȚI

| | JUCĂTORI FOLOSIȚI | MECIURI JUCATE | TOTAL MINUTE | NOTA MEDIE |
|---|---|---|---|---|
| 1 | MANTA | 13 | 1120 | 6,90 |
| 2 | GHERGHEL | 3 | 230 | 6,33 |
| 3 | AD. CONSTANTINESCU | 8 | 720 | 6 |
| 4 | MÂNDOIU | 15 | 1350 | 7,46 |
| 5 | GRAMA | 15 | 1350 | 6,10 |
| 6 | DUMBRAVĂ | 6 | 540 | 6,30 |
| 7 | V. POPESCU | 6 | 439 | 5 |
| 8 | FL. MARINESCU | 6 | 467 | 6,16 |
| 9 | TĂNĂSESCU | 8 | 687 | 6,25 |
| 10 | R. ROTARU | 4 | 215 | 6,50 |
| 11 | DINU IORDAN | 12 | 1065 | 6,50 |
| 12 | BELDEANU | 15 | 1327 | 6,93 |
| 13 | ST. MARINESCU | 4 | 87 | 6,33 |
| 14 | I. ROTARU | 1 | 17 | — |
| 15 | D. POPESCU | 2 | 31 | — |
| 16 | FILIPESCU | 5 | 229 | 6,33 |
| 17 | RAKȘI | 10 | 795 | 6,30 |
| 18 | D. GEORGESCU | 15 | 1350 | 6,66 |
| 19 | SANDU MIRCEA | 13 | 788 | 6,20 |
| 20 | SANDU ION | 6 | 404 | 5,80 |
| 21 | R. IONESCU | 9 | 603 | 5,44 |
| 22 | C. MATEI | 13 | 935 | 6,27 |
| 23 | NĂSTASE | 1 | 31 | — |
| 24 | MOTOC | 2 | 21 | — |
| 25 | ALECU | 1 | 16 | — |

Beldeanu, unul dintre cei mai buni jucători ai Progresului, reia cu capul spre poarta studenților craioveni

## 11 EXTREME DREAPTA!

Deci startul a fost luat **cu un „11" insuficient rodat și, mai ales insuficient finisat.** De aceea — evidența formațiilor folosite de Progresul de-a lungul celor 15 etape o spune clar — **în alcătuirea echipei nu s-a mers pe un drum drept, ci mai mult s-a bîjbîit, s-au făcut experiențe care trebuiau făcute în perioada de pregătire.** De la etapă la etapă s-au făcut modificări determinate de lipsa unor jucători de valoare în aproape toate posturile, dar mai cu seamă în atac. **S-au încercat cîrpeli care n-au dus decît la rezultatul că în turul campionatului Progresul a folosit cel mai mare număr de jucători: 25!**

Cercetînd cele 15 formații aliniate de Progresul reiese că **doar pe cinci posturi s-a înregistrat o constantă.** In primul rînd, tandemul apărătorilor centrali **Mândoiu** și **Grama** și atacantul **Dudu Georgescu** (de fapt un mijlocaș, reprofilat ca înaintaș central în lipsa unuia de specialitate), prezenți tot timpul în echipă; apoi mijlocașul **Beldeanu**, o singură dată înlocuit, și postul de portar, unde **Manta** i-a cedat de trei ori locul lui **Gherghel**. In rest...

Dar iată situația: ca fundași dreapta au jucat — **Ad. Constantinescu**, **V. Popescu**, **Fl. Marinescu**, **R. Rotaru**, **Tănăsescu**; ca fundași stînga — **Dumbravă**, **R. Rotaru**, **Ad. Constantinescu**; mijlocași dreapta — **St. Marinescu**, **Dinu Iordan** (titularul postului în 12 partide) **Filipescu**, **Tănăsescu**; extreme dreapta — **R. Ionescu**, **Filipescu**, **I. Rotaru**, **Sandu Mircea**, **St. Marinescu**, **Năstase**, **C. Matei**, **Sandu Ion**, **Alecu**, **Rakși**, **V. Popescu**; înaintași centrali dreapta — **Rakși**, **Sandu Mircea**, **St. Marinescu**, **C. Matei**, **Motoc**; extreme stînga — **Sandu Mircea**, **D. Popescu**, **C. Matei**, **Filipescu**, **St. Marinescu**, **Motoc** **Sandu Ion**. Firește, în multe cazuri schimbările au fost făcute fie din raționamente tactice de moment (așa se explică înlocuirea lui **Sandu Mircea** pe extrema dreaptă cu **Viorel Popescu** de „meserie" fundaș, în meciul cu „U" Cluj), fie datorită accidentărilor sau suspendărilor. Toate aceste modificări lasă impresia unui mozaic fără nici un fel de „model", fără nici o ordonare. Efectuate de la etapă la etapă nu de dragul de a schimba, ci datorită necesităților și căutării unor soluții ce nu apăreau, nu puteau aduce nimic bun. Și nici nu au adus.

## PENTRU PROGRESUL NU A EXISTAT „ACASĂ"!

După handicapul lotului (deci al formației) a mai intervenit încă unul: **lipsa unui teren de joc propriu, corespunzător cerințelor primei divizii.** Ne amintim că la începutul campionatului, odată cu amintita campanie de transferări proiectată, clubul bucureștean anunța că va juca pe terenul din str. Dr. Staicovici toate meciurile în care va fi gazdă. Dar a urmat intervenția hotărîtă a federației, datorită condițiilor necorespunzătoare în care se afla stadionul Progresul, astfel că echipa și-a jucat toate meciurile pe celelalte terenuri din Capitală. Niște oameni gospodari din cei ce-și fac vara sanie s-ar fi ocupat din timp de amenajarea unei tribune (loc pentru așa ceva la Progresul există) și a instalațiilor sanitare necesare, mai ales că, după cum am fost informați, la „ora H" bani existau.

## GRAFICUL GOLURILOR MARCATE ȘI PRIMITE

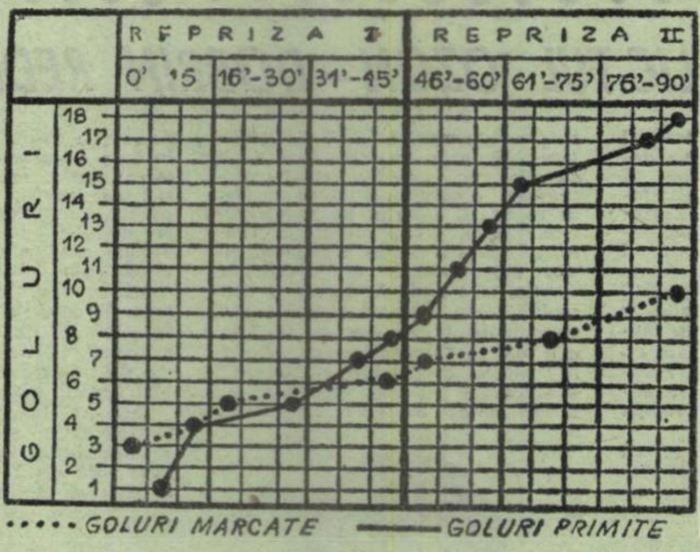


**Cercetînd graficul golurilor marcate și primite de Progresul, ajungem la concluzia că echipa din Cotroceni nu a putut da o replică demnă de Divizia A decît în primele 30 de minute, cînd scorul general este 5—5. Cea mai dificilă perioadă a fost cea de mijloc, începînd cu min. 35. Intr-adevăr, între minutele 36—66, Progresul a marcat numai trei din golurile sale, primind în schimb zece. O oarecare revenire a potențialului remarcăm în ultimele minute cînd bucureștenii au marcat de două ori (în min. 89) goluri de mare importanță pentru ei (au reușit o victorie în fața Universității Craiova și egalarea în partida cu Steaua), deși scorul general al ultimelor zece minute le este și el defavorabil: 2—3.**

## CINE PE CINE?

Iată o întrebare cu tîlc al cărui răspuns este de mare importanță pentru viitorul echipei.

Dar să arătăm faptele la clubul Progresul. În afara antrenorilor și, cu intermitențe, a conducerii secției, **nimeni nu s-a ocupat de echipa de fotbal.** Mai precis, toată lumea are pretenția că se preocupă, dar, ca întotdeauna cînd sînt prea multe moașe, practic nimeni! Toți cei în drept și-au considerat sarcina îndeplinită odată cu promovarea echipei în „A".

**După cîștigarea locului în constelația celor 16, au început luptele pentru supremație (!) în conducerea echipei: clubul sau secția?** Firește, rezultatul a fost că activitatea (a se citi: bunul mers al echipei) a avut de suferit. Au fost jocuri, cu „U" Cluj, cu Steaua etc., la care nu au fost prezente nici clubul și nici secția. Or, fără un reprezentant al clubului care să se ocupe de problemele ce nu intră în sfera de activitate a antrenorilor și fără o secție care să se îngrijească de bunul mers al echipei, nu se poate concepe o activitate de performanță. Lipsind grija pentru echipă a urmat, firesc, nemulțumirea fotbaliștilor, fapt repercutat și pe terenul de joc.

Așadar: **1) inexistența unei selecții reale 2) lipsa unei concepții tactice trainice** (datorită imposibilității de a fi aplicată de jucători din cauza lotului redus de fotbaliști demni de Divizia A), **3) imposibilitatea de a juca pe teren propriu, 4) disensiunile din rîndul conducătorilor, au condus la actualul loc 15. Antrenorul V. Stănculescu** și-a dat demisia (un mod elegant și fără probleme pentru club de a schimba conducerea tehnică, și în locul său a (re)venit **Petre Moldoveanu**, cel pe care **V. Stănculescu** îl înlocuise. **Deci cercuri (vicioase) în care Progresul se învîrtește. Dacă nu va reuși să le spargă** (ca și mentalitatea înrădăcinată printre cei ce conduc destinele clubului din str. Dr. Staicovici, mentalitate care se transmite și sportivilor cum că Progresul este sortit — ! — să fie coada marilor cluburi bucureștene), **nu se sparge nici zidul dintre 15 și locul 14, cel izbăvitor.**

**Mircea TUDORAN**

# STEAGUL ROȘU-

# O PREZENȚĂ CARE SE IMPUNE

Am urmărit de la începutul acestui campionat, cu foarte multă atenție — de cele mai multe ori direct, alteori cu ajutorul datelor culese de colegi — echipa stegarilor brașoveni cu intenția de a efectua un mic studiu asupra uneia dintre acele prezențe divizionare care se impun, de obicei fără manifestări stridente și care parcurg drumul de la proiecte la realizări, încet dar sigur, dezlegînd secretele succesului cu prețul unei activități desfășurate sub semnul priceperii, pasiunii și perseverenței.

## UN SEZON AL CONFIRMĂRILOR

Așa poate fi apreciată comportarea brașovenilor în prima jumătate a actualei ediții a campionatului divizionar A. După un merituos loc 7 cu 16 puncte la sfîrșitul anului 1969 și un final competițional absolvit în partea superioară a clasamentului (locul 8 cu 30 de puncte), iată, în prezent, echipa antrenată de cuplul **V. Stănescu—N. Proca** atacînd spectaculos pozițiile fruntașe din ierarhia fotbalului nostru, la numai două puncte de lider. Realizînd un procentaj de 60% din posibilitățile maxime, în condițiile unui program în care ponderea a fost de partea jocurilor în deplasare, **Steagul roșu** a confirmat ceea ce în campionatul precedent putea fi pus încă sub semnul îndoielii : că procesul de metamorfoză, început odată cu acțiunea de revenire în Divizia A, se înscrie pe linia unei finalități reale, că echipa brașoveană reprezintă astăzi o valoare de ansamblu meritorie, cu un potențial capabil să se impună în fața oricărui adversar, indiferent de locul desfășurării partidelor. Pledează în favoarea acestei afirmații locul **1 cu 7 puncte, ocupat în clasamentul jocurilor susținute în deplasare; soliditatea apărării exprimată prin numărul cel mai mic de goluri primite în 15 etape** (procent 0,66 de meci !), **ca și probele de maturitate competițională, depășite cu succes în momentele critice ale întîlnirilor și în general, ale primei jumătăți a campionatului.**

## „REȚETA FERICIRII"

Pe scurt, secretul confirmărilor de calitate ale stegarilor brașoveni s-ar putea enunța în conținutul a trei factori principali: **1. Marea stabilitate a formulei de echipă** (tabelul jucătorilor folosiți indică cît se poate de convingător acest lucru, în special în privința compartimentului apărării); 2. **O foarte bună capacitate de efort, efect incontestabil al unor importante acumulări dobîndite în perioada de pregătire dinaintea campionatului și a unei judicioase dozări — în ceea ce privește volumul și intensitatea — a antrenamentelor pe parcursul perioadei competiționale; 3. O concepție tactică fundamentată pe realitatea jocului și pe disciplina de ansamblu a echipei.**

Caracteristic formației brașovene, acest al treilea factor determinant al succeselor sale ni se pare interesant a-l prezenta în continuare prin cîteva din detaliile care-i marchează eficacitatea. Mai întîi, trebuie precizată ideea de bază în virtutea căreia acționează toți cei 11 jucători în teren: **sobrietate, simplitate, siguranță.** De aici și pînă la concepția de joc nu mai este decît un pas: organizarea fermă a apărării într-o așezare și dinamică care să permită realizarea în permanență a unui om în plus în defensivă și participarea efectivă și eficientă a întregii echipe la neutralizarea atacurilor adverse și la preluarea inițiativei. Ca mijloc principal pentru obținerea acestui lucru se remarcă modul de aplicare a marcajului: **om în zona fiecăruia dintre jucătorii liniei de fundași;** unul dintre mijlocași execută marcaj strict asupra unuia dintre cei doi înaintași centrali adverși, obținîndu-se în acest fel un raport de forțe permanent superior în apărare care favorizează rezolvarea cu mai multă ușurință a situațiilor periculoase; **indicații de marcaj în zonă și de aplicare a presingului,** după caz, pentru restul jucătorilor, inclusiv pentru **Dumitriu II,** căruia însă, se pare, că i se acordă de obicei un oarecare rabat în această privință în schimbul unei mai utile contribuții la construcția și la finalizarea acțiunilor de atac.

Așadar, un fel de „catenaccio", ceva mai deschis totuși și mai evoluat atît în ceea ce privește organizarea, cît și sub raportul intențiilor sale ofensive. De aici rezultă, cel puțin pînă în prezent, un mod de acțiune mai puțin spectaculos, dar mai sigur, **axat în principal pe rezultat, fără însă ca aceasta să constituie prilej de manifestare al antijocului.** În acest fel, Steagul roșu a reușit să primească goluri puține, să acumuleze puncte prețioase, deținînd totodată și un mic record care identifică performanțele fotbaliștilor brașoveni cu acelea întîlnite în campionatul italian: șapte scoruri de 1—0 și alte patru rezultate de egalitate (0—0 și 1—1) ! Aceasta ar fi să spunem fața cîștigătoare a medaliei. Pentru că există, evident, și o alta, mai puțin influențată în bine de această „rețetă a fericirii", exprimată în ideea de joc adoptată de echipa antrenată de **V. Stănescu** și **N. Proca.**

## REVERSUL MEDALIEI

Mai exact, consecințele aplicării incomplete a unei concepții tactice moderne pe care jucătorii, se pare, că n-au reușit să și-o însușească pînă în prezent decît într-o proporție care depășește cu puțin jumătate din conținutul său. Adică integral în ceea ce privește dinamica jocului în apărare și numai „ceva" din modul de acțiune ofensiv la nivelul pretențiilor fotbalului actual. Acest lucru ne apare suficient de concludent din analiza unor înregistrări statistice, reprezentînd evoluția în joc și eficacitatea echipei, în prima jumătate a acestui campionat.

Să urmărim mai întîi datele înscrise în **tabelul nr. 1, care indică numărul și eficiența loviturilor la poartă** (acasă și în deplasare), considerate pe totalul celor 15 partide ale turului, sau a celor 1 350 de minute de joc. În primul rînd, **constatăm o frecvență generală mică a șuturilor** (printre cele mai reduse frecvențe în comparație cu celelalte 15 divizionare. Tot Steagului roșu îi mai aparține și un record original în materie: un singur șut la poartă în decursul a 90 de minute de joc, în meciul de la Craiova !). În al doilea rînd, **reține atenția numărul mic de goluri înscrise: 10,** ceea ce reprezintă mai puțin de unul de partidă jucată. Și mai adăugăm aici faptul **că numai patru din punctele marcate de stegari sînt opera atacanților săi (!), celelalte șase fiind realizate de apărători** (5), **sau de adversari** (un autogol). Ceea ce merită a fi menționat însă, în mod deosebit, este faptul că, stăpîniți de reflexul apărării — dovedit atît de inspirat și eficace în deplasare — stegarii n-au reușit nici în întîlnirile susținute pe teren propriu, chiar în fața unor adversari considerați sub valoarea lor **(Jiul, C.F.R. Timișoara)** să-și impună o superioritate evidentă, atît în privința comportării, cît mai ales în diferența de goluri. **Tendința de stereotipizare a jocului, cu accent pe defensivă, a redus în parte din capacitatea ofensivă a echipei, împiedicînd-o să prezinte în fața propriilor suporteri spectacole fotbalistice la nivelul așteptărilor și victorii concludente.**

**Tabelul nr. 2 indică curba evoluției medii a echipei brașovene pe parcursul a 90 de minute de joc.** Din interpretarea datelor de analiză rezultă că, în general, Steagul roșu are începuturi de repriză mai încerte, îndeosebi în deplasare cînd primește și majoritatea golurilor. În schimb, finalurile îi aparțin printr-o mai bună mobilizare a forțelor și organizare a jocului, concretizate într-un raport net favorabil de golaveraj. **Perioada de dificultate maximă, în care curba evoluției înscrie o depresiune evidentă, este cuprinsă în intervalul de timp de la începutul reprizei secunde.**

Tot atunci, antrenorii — sesizînd probabil „criza de acțiune" a formației — operează și schimbările de jucători cu intenția clară de a consolida indirect apărarea pe calea împrospătării atacului. Soluție care și-a dovedit, după cît se știe, pînă acum utilitatea în menținerea unui rezultat, dar nu și în forțarea succesului.

| ȘUTURI / LOCUL | AFARĂ | PE POARTĂ | GOL | TOTAL |
|---|---|---|---|---|
| ACASĂ | 66 | 37 | 6 | 109 |
| DEPLASARE | 30 | 24 | 4 | 58 |
| TOTAL | 96 | 61 | 10 | 167 |

TABEL Nr 1

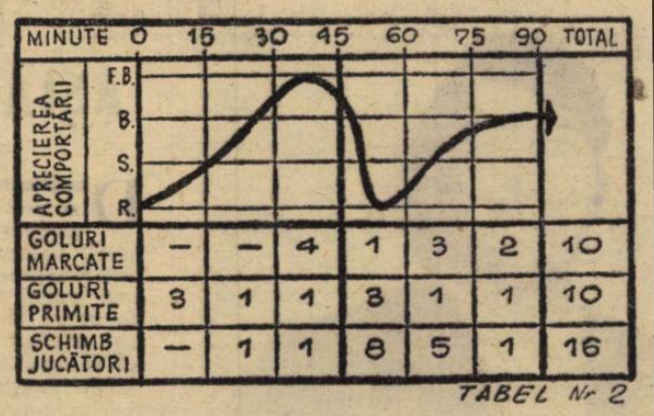


| | | | | | | | |
|---|---|---|---|---|---|---|---|
| GOLURI MARCATE | — | — | 4 | 1 | 3 | 2 | 10 |
| GOLURI PRIMITE | 3 | 1 | 1 | 3 | 1 | 1 | 10 |
| SCHIMB JUCĂTORI | — | 1 | 1 | 8 | 5 | 1 | 16 |

TABEL Nr 2

| | JUCĂTORI FOLOSIȚI | MECIURI JUCATE | TOTAL MINUTE | NOTA MEDIE |
|---|---|---|---|---|
| 1 | ADAMACHE | 15 | 1350 | 7 73 |
| 2 | IVĂNCESCU | 15 | 1350 | 7 26 |
| 3 | JENEI | 15 | 1350 | 7 60 |
| 4 | OLTEANU | 15 | 1350 | 7 40 |
| 5 | RUSU | 15 | 1350 | 6 66 |
| 6 | PESCARU | 12 | 1080 | 7 75 |
| 7 | CADAR | 15 | 1280 | 6 80 |
| 8 | COJOCARU | 1 | 90 | 6 |
| 9 | SERBĂNOIU | 4 | 304 | 6 25 |
| 10 | NECULA | 7 | 374 | 5 66 |
| 11 | GHERGHELI | 10 | 603 | 5 44 |
| 12 | JAMBOR | 4 | 236 | 6 |
| 13 | DRĂGOI | 4 | 271 | 6 66 |
| 14 | DUMITRIU II | 11 | 915 | 7 |
| 15 | FLORESCU | 8 | 385 | 5 42 |
| 16 | BALINT | 15 | 1212 | 6 33 |
| 17 | GYÖRFI | 15 | 1350 | 7 33 |

Surpriză pe stadionul Republicii : Steaua — Steagul roșu 1—2 ! Dumitriu II, în tricou vărgat, l-a depășit pe Hălmăgeanu și va șuta periculos la poartă

## PREMISE CERTE

Analizînd comportarea în ansamblu a echipei brașovene și sesizîndu-i în același timp neajunsurile, nu putem trece cu vederea că o bună parte dintre acestea și în primul rînd insuficiențele sale ofensive, se datoresc unor cauze care depășesc cadrul instruirii ca și acela al modului de aplicare a concepției tactice. Căutînd o explicație care să se înscrie cît mai aproape de adevăr va trebui să ținem neapărat seama și de actuala compoziție a lotului, **slab reprezentat în compartimentul ofensiv de jucători cu personalitate, capabil să rezolve în cele mai diverse situații problema eficacității în sensul ei real.** Chiar și prim-soliștii actuali ai atacului brașovean, **Dumitriu II** și **Györfi** — primul un mare neînțeles al un-doi-urilor, celălalt campion al ratărilor — ambii creditați cu cîte un gol în 15 etape nu se manifestă în joc după măsura posibilităților și a speranțelor investite.

În aceste condiții este aproape firesc ca reversul medaliei care situează Steagul roșu în vecinătatea laureaților campionatului, să fie mai puțin strălucitor. Dar cu atît mai prețios și mai lăudabil ne apare efortul care sfidează dificultățile tintind cu perseverență limitele superioare ale performanței. Activitatea prodigioasă din cadrul secției și a echipei de fotbal a clubului brașovean ar putea constitui astfel pentru multe alte colective sportive, un adevărat exemplu. Aceasta ne face să credem că și în continuare se vor găsi soluții și mijloace pentru rezolvarea neajunsurilor actuale din jocul echipei, indiferent de cauzele care le generează. **Există după părerea noastră suficiente resurse materiale și morale care să asigure în viitor o reușită deplină. Am mai adăuga aici promisiunile pe care le oferă și munca de perspectivă în cadrul căreia sînt angajate nume cu o frumoasă carte de vizită sportivă ca Mezarosz sau Hidișan. Am putea înscrie din nou cu majuscule competența și pasiunea acelora care alcătuiesc „statul major" al echipei — V. Stănescu, N. Proca și dr. L. Taus — a conducerii clubului și secției — I. Indrei și respectiv Em. Ștefănescu. Premise certe nu numai pentru confirmarea unui succes, pe care astăzi îl putem aprecia doar prin prisma rezultatelor obținute, ci și pentru consolidarea pe pozițiile calității, a fotbalului brașovean.**

**Mihai IONESCU**

## SUPERLATIVE

Cel mai bun loc ocupat în clasamentul turului : *2* (etapa II—III)

Cel mai slab loc ocupat în clasamentul turului : *9* (etapa VIII)

Cea mai bună performanță : 1—0 cu *Politehnica* la Iași

Cea mai slabă performanță : 0—4 cu *Petrolul* la Ploiești

Cea mai grea victorie : 1—0 cu *C.F.R. Timișoara* la Brașov

Cea mai nemeritată înfrîngere : 0—1 cu *Sport Club* la Bacău

Compartimentul cel mai constant : *apărarea imediată*

Compartimentul cel mai nesigur : *atacul* cu **16** schimbări de jucători

Cel mai eficace jucător : *Pescaru* — 3 goluri

Cel mai ineficace atacant : *Balint* — 0 goluri

Cel mai constant jucător : *Jenei*

Cel mai util jucător : *Adamache*

Cel mai bun tactician : *Dumitriu II*

Cel mai atletic jucător : *Rusu*

Cel mai sportiv jucător : *Ivănceseu*

Cel mai puțin folosit jucător : *Cojocaru* (90 de minute)

Campionul ratărilor : *Györfi*

# GALA LAUREAȚILOR SPORTIVI '70

Lunea trecută, sala *Floreasca* din *București* a fost gazda unei manifestări sportive în premieră. În afara obișnuiților ei musafiri — voleibaliști, baschetbaliști, luptători, gimnaști, jucători de tenis de masă, boxeri etc. — ea i-a avut ca invitați și pe ambasadorii cei mai renumiți din toate celelalte ramuri sportive. Peste 2 500 de spectatori i-au aplaudat pe cîștigătorii trofeelor sportive '70, acțiune menită să răsplătească pe „șefii de promoție" ai disciplinelor sportive, șefi de promoție la capitolul rezultate și comportare. A fost o sugestivă trecere în revistă a anului sportiv 1970, o fericită inițiativă a Biroului C.N.E.F.S. care își va avea roadele în manifestațiile sportive ale anului abia început.

După cuvîntul rostit de tov. ANGHEL ALEXE, președintele C.N.E.F.S., cuvînt în care s-a făcut o succintă apreciere a activității din anul 1970, a urmat festivitatea înmînării trofeelor cîștigătorilor „plebiscitelor" organizate de federațiile de specialitate. Rînd pe rînd au urcat pe podium sportivi de mare renume ai țării noastre, precum *Valeria Bufanu* (atletism), *Mihai Albu* (baschet), *Calistrat Cuțov* (box), *Elena Ceampelea* (gimnastică), *Gh. Berceanu* (lupte) etc. Președinți sau vicepreședinți ai federațiilor le-au înmînat splendide cupe, care vor rămîne în vitrinele de trofee ale acestor ași ca amintiri pentru victoria din anul '70.

Au urmat momente de record ale aplauzelor. Mai întîi, înmînarea trofeului sportivului nr. 1 al țării — desemnat de ancheta efectuată de ziarul „SPORTUL" — faimosului jucător de tenis, ILIE NĂSTASE. Splendidul trofeu a fost înmînat asului rachetei de către președintele C.N.E.F.S., tov. ANGHEL ALEXE. Cu vii aplauze a fost primit și handbalistul GHEORGHE GRUIA care, în afara cupei federației sale, a primit și premiul pentru cel mai popular sportiv al anului, premiu oferit de A.S. LOTO-PRONOSPORT. Premiul A.P.S. a revenit tenismenului PETRE MĂRMUREANU, autorul celui mai valoros gest de sportivitate din anul 1970; premiul temerității, instituit de ziarul „SPORTUL", îl are ca posesor pe timișoreanul MIRCEA MUNTEANU, inițiatorul unor curajoase zboruri cu balonul.

Sigur că, din spectaculoasa defilare a sportului, de la *Floreasca*, n-a lipsit nici fotbalul. Momentul în care megafoanele sălii anunțau că internaționalul CORNEL DINU (*Dinamo București*) este declarat jucătorul nr. 1 al anului, în urma largii anchete a revistei noastre, aflată la a cincea ediție a sa, a fost urmat de puternice ropote de aplauze care nu s-au stins în tot timpul cît a durat înmînarea — de către tov. ION ȘICLOVAN, vicepreședinte al F.R.F. — a trofeului revistei „FOTBAL".

A fost o seară a premierilor și evidențierilor fiindcă după înmînarea trofeelor lui '70, a urmat distingerea cu titlul de maestru emerit al sportului sau antrenor emerit a unor foști cunoscuți campioni sau competenți și merituoși tehnicieni. A fost ultima manifestație a sportului găzduită de sala *Floreasca* în 1970. Dar cea mai sugestivă, cea mai plină de semnificații. De șase zile, lupta pentru trofeele '71 a început. *S-o dorim cît mai echilibrată, mai plină de roade pentru sportul românesc!*

Vă prezentăm mai jos trei momente inedite cu laureații revistei „FOTBAL".

Tradiționala anchetă pentru decernarea **„Trofeului revistei Fotbal"** și-a consumat cea de-a cincea **ediție**. O cifră semi-jubiliară, prilej de a vă reaminti clasamentele anterioare, începînd din 1966, **anul** apariției revistei, cînd **a** și fost instituit acest popular trofeu:

**1966**

1. N. Dobrin
2. V. Ghergheli
3. I. Pîrcălab
4. Dumitriu II
5. Nelu Nunweiller
6. Dan Coe
7. M. Lucescu
8. C. Frățilă
9. Cornel Popa
10. M. Ionescu și P. Min[illegible]

**1967**

1. N. Dobrin
2. Gh. Constantin
3. N. Coman
4. Ion Ionescu
5. Dan Coe
6. Nelu Nunweiller
7. Mihai Ionescu

8—9. V. Ghergheli
8—9. C. Koszka
10. nu s-a acordat

**1968**

1. Fl. Dumitrache
2. Cornel Dinu
3. L. Sătmăreanu
4. Gh. Gornea
5. Ion Barbu
6. N. Coman
7. Ilie Datcu
8. Lică Nunweiller
9. Fl. Domide
10. Ion Dumitru

**1969**

1. Fl. Dumitrache
2. N. Dobrin
3. R. Nunweiller
4. L. Sătmăreanu
5. A. Ghiță

6—7. Dan Coe
6—7. N. Lupescu
8. M. Lucescu
9. B. Hălmăgeanu
10. Cornel Dinu

**1970**

1. Cornel Dinu
2. Necula Răducanu
3. Fl. Dumitrache
4. R. Nunweiller
5. N. Lupescu
6. Vasile Ianul
7. M. Constantinescu
8. Em. Dembrovschi
9. St. Adamache
10. N. Dobrin

Pe baza acestor clasamente, am putea alcătui un clasament general, **al celor mai buni fotbaliști români pe ultimii cinci ani,** acordînd locului 1 în fiecare ediție 10 puncte, locului secund 9 puncte, locului al treilea 8 puncte ș.a.m.d.

Iată cum ar arăta clasamentul:

1. DOBRIN 30 puncte, 2. DUMITRACHE 27 puncte, 3. DINU 20 puncte, 4. DAN COE 15,50 puncte, 5—6. RADU NUNWEILLER și SĂTMĂREANU cîte 15 puncte, 7. N. COMAN 13 puncte, 8. GHERGHELI 11,50 puncte, 9. NELU NUNWEILLER 11 puncte, 10. N. LUPESCU 10,50 puncte, etc.

## DRAMA... MUZICALĂ A LUI RĂDUCANU

Era cît pe-aci ca momentul festiv să se transforme într-o supărare. **Rică** a venit, vesel ca un copil, purtînd aparatul de radio **„Traviata"**, premiul acordat de revista noastră locului doi. Acesta a fost episodul prim. După felicitările de rigoare, toată lumea a dorit ca noul oaspete al casei să se... producă. Și, în consecință, a fost pus, rapid, în priză. Acum, la episodul doi, era să intervină drama! Pentru că nu fusese reglat dispozitivul de tensiune, n-a lipsit mult ca aparatul să sucombe înainte de a-și oferi primul său program în casa **Răducanu.** Noroc că portarul echipei naționale a observat la vreme eroarea tehnică și, cu un... plonjon demn de suita de la **Lausanne,** a scos stekerul din priză și aparatul a fost salvat.

Micul tablou de scală s-a luminat și, coincidență, în momentul următor din pîlnia difuzorului s-a auzit celebra arie a **Violetei** din primul act al operei lui **Verdi...**

**Răducanu** ne-a mărturisit că acest premiu este de zece ori mai de preț decît valoarea inscrisă în catalogul fabricei **„Electronica"**. „Nici n-o să-l folosesc. O să-l pun în vitrina mea de cupe. Nu este el un premiu, o frumoasă amintire ?"

## DINU ÎN MAI MULTE ROLURI

Pentru **Cornel Dinu,** gala laureaților sportivi pe 1970 nu s-a încheiat în sala **Floreasca.** Ea s-a prelungit cu încă două momente — unul înregistrat la sediul A.S. LOTO-PRONOSPORT, din calea **Victoriei,** de unde a plecat „împovărat" cu un premiu consistent și util — **un televizor „MIRAJ". Cu această ocazie, conducerea A.S. LOTO-PRONOSPORT a ținut să-l felicite pe valorosul nostru internațional, urîndu-i succese.** Al doilea moment s-a derulat la hotelul sportivilor din parcul „23 August" unde cîștigătorul trofeului „FOTBAL" s-a întîlnit cu „locotenenții" săi, **Răducanu** și **Dumitrache.**

**— Te-am detronat, mopsule!,** s-a adresat el laureatului de anul trecut.

— Mă bucur că mai cîștigă și apărarea cîte un titlu, a venit, prompt, răspunsul centrului atacant al naționalei. Și-apoi, coroana premiantului este pe capul unui prieten și coechipier.

— Iar eu, intră în discuție **Răducanu,** o să profit de sfada voastră și la anu', nimeni nu-l mai ajunge pe **Ricuță!** La **Praga** și la **Helsinki** vă fac mari pe toți. Ce, ați și uitat de **Lausanne** și de **Cardiff?**

...Și uriașul cu inimă de aur i-a strîns la pieptul lui larg...

## DUMITRACHE A ȘI ARUNCAT MĂNUȘA!

**Dumitrache** are de acum o solidă „experiență" a festivităților de premiere. Din după amiaza aceea cînd, pe stadionul „23 August", scriitorul **Eugen Barbu** îi înmîna **„Cupa Loto-Pronosport"** pentru cel mai bun jucător al unui cuplaj inter-bucureștean, firavul dar plinul de argint viu centru înaintaș dinamovist a mai fost adeseori în „rolul principal". Cupa de cristal și aparatul portativ „Albatros" acordat de revista noastră, marchează prezența „corsarului roib" printre primii trei jucători ai anului 1970. Chiar dacă a coborît două trepte — față de anul trecut — faptul că este singurul supraviețuitor contează foarte mult.

**„Principalul este să fiu mereu prezent, să contez în toate calculele,** mărturisea el. **E dovada că n-am intrat în anonimat. 1970 a reprezentat o clipă de respirație mai ușoară. Acum atac din nou!"**

Mănușa aruncată de vîrful de atac al echipei naționale — pe care celebrul ziarist italian **Aldo Bardelli** l-a pus pe clasamentul primilor cinci jucători europeni în alegerea sa pentru fotbalistul nr. 1 trimisă revistei „France Football" — acum, înainte de începerea antrenamentelor chiar pentru noul sezon, va stîrni — sperăm — emulația care să facă din „Trofeul Fotbal '71" o probă de două ori mai disputată decît ediția ai cărei laureați i-am aplaudat recent.

## VOR PRIMI ACASĂ, GRATUIT, TIMP DE UN AN, REVISTA „FOTBAL"!

Odată încheiată ancheta noastră, pentru comisia de organizare a urmat una din cele mai dificile operațiuni: **trierea celor 12 888 de cupoane primite,** în scopul depistării cititorilor care au indicat ordinea finală exactă a primilor cinci fotbaliști ai anului.

La capătul acestei ample operațiuni, am constatat că **există 124 de buletine exacte;** așa dar aproximativ 1% din participanți au indicat rezultatul final.

Conform regulamentului, cele **124 de buletine au fost introduse în urnă și — dintre ele — au fost scoase 10, cele ale premianților, cărora li se oferă cîte un abonament gratuit pe timp de un an, la revista „Fotbal".** Aceste abonamente vor intra în vigoare cu începere de la data de 1 februarie a.c.

Iată numele cîștigătorilor:

1. **ȘTEFAN MIHĂESCU, calea Giulești 115, scara C, ap. 74, București, sectorul 7** (A trimis 4 cupoane, din care unul exact).

2. DAN ȚAPU, **str. Brașoveni nr. 11, Rîmnicu Sărat, jud. Buzău.** (A trimis, de asemenea, 4 cupoane, din care unul exact).

3. GANEA N. FLORIN, **comuna Gurbănești, jud. Ilfov.** (A realizat o performanță excepțională, trimițînd * buletine, toate cu ordinea finală exactă !).

4. IGNAT DUMITRACHE, **str. Salcîmului nr. 1, Galați.**

5. SOLOMON EUGEN, **aleea Cartierul Nou, bloc N-1, etajul 1, ap. 15, Oradea.** (A trimis 4 cupoane, din care unul exact).

6. ION ST. IRIMIA, **str. Miron Costin nr. 67, Ploiești.**

7. LILIANA NEGREA, **aleea Feleac nr. 3, bloc 7, scara 1, ap. 5, etajul 1, Mediaș.**

8. GRIGORE V. LĂCĂTUȘ, **comuna Drinceni, satul Ghermănești, jud. Vaslui.**

9. NICOLAE PUȘLENGHEA, **str. D. Cantemir nr. 5, Bacău.** (A trimis 5 cupoane, din care unul cîștigător).

10. SABIN VRABETE, **str. A. Mureșanu nr. 36, of. poștal Colentina 11, București.** (A trimis 7 cupoane, din care unul cîștigător).

Dintre ceilalți cititori care au „ghicit" ordinea primilor cinci, dar care n-au avut și șansa sorților, mai notăm cîteva nume: **Virgiliu Ionescu,** Ploiești; **Nicu Trăilă,** comuna Troianul, satul Vatra, Teleorman; **Stelian Dinu,** șos. Viilor 98 București; **Zaharia Nemeș,** comuna Dor Mărunt, sat Pelinu, Ialomița; **Constantin Chira,** str. Cățelu nr. 27, București; **Constantin Rujoiu,** str. Vasile Lupu nr. 3, Ploiești, etc. etc.

Tuturor le adresăm felicitările noastre.

In mod special, ținem să ne oprim asupra unui plic, cel înregistrat sub numărul **4 970** și trimis de tov. **Constantin Pârvanu** din București (aleea Terasiei nr. 1, bloc D-1, scara 1, etaj 3, ap. 10, sectorul 5) care ne-a trimis 3 buletine completate identic. In toate acestea, tov. Pârvanu a indicat ordinea exactă a primilor... patru jucători: Dinu, Răducanu, Dumitrache, Nunweiller! Pe locul 5 însă, în toate buletinele, a indicat cu o inexplicabilă perseverență, pe... fundașul Georgescu de la Jiul!

Tovarășe Pârvanu, am fi înțeles să vă „încuie" Dembrovschi, Dumitru, Dobrin, Lucescu, care au mai „triat" și alte buletine. Dar... chiar n-ați vrut deloc să cîștigați ? !...

# CU GÎNDUL LA NOUL SEZON, FOTBALIȘTII ÎȘI REIAU PREGĂTIRILE!

Protagoniștele campionatului nostru de fotbal se reîntorc în aceste zile pe gazon. La jumătatea lui decembrie, anul trecut, întrecerea s-a stins, întrerupînd campionatul la jumătate. După care, jucătorii s-au răspîndit lîngă familiile lor, s-au cufundat într-o vacanță așteptată cu nerăbdare și meritată cu prisosință. Peste lumea fotbalului s-a lăsat o clipă liniștea... Acum, după trei săptămîni, actorii se reîntorc în scenă. Goarna exigenței sportive, conștiința dificultăților și a răspunderii noului sezon i-a chemat deunăzi la reluarea pregătirilor. Deci, pauza s-a terminat, începe un nou act în activitatea fotbalistică! Dăm la o parte cortina și vă prezentăm primele secvențe...

## STEAGUL ROȘU — PRIMUL JOC LA 20 IANUARIE

Fotbaliștii brașoveni s-au prezentat la 5 ianuarie, la vizita medicală; antrenamentele se desfășoară după-amiaza; de la 9 ianuarie, lotul se va stabili în Poiana Brașov. Potrivit programului alcătuit, la 20 ianuarie urmează să aibă loc și un joc. În proiect: turneu în Grecia, în organizarea clubului **Olympiakos Pireu,** apoi în Liban. Există speranțe ca în februarie să fie realizat și turneul în America de Nord și Centrală, turneu care ar urma să dureze 25 de zile, cu 8 jocuri. Dar, pentru moment, nu s-a primit nici o confirmare scrisă.

## C.F.R. CLUJ CAUTĂ „OMUL DE GOL"

Feroviarii clujeni și-au fixat ca dată de reîntîlnire ziua de 6 ianuarie, urmînd ca să-și facă controlul medical pînă la 10 ianuarie, cînd vor inaugura pregătirile pentru sezonul de primăvară. Antrenamentele vor avea loc la Cluj. Antrenorul **Eugen Iordache,** cu care am stat de vorbă înainte de plecarea la Cluj, ne mărturisea că ceea ce-l frămîntă în mod special, aproape că-l obsedează, este găsirea „omului de gol". **„Caut și voi căuta acest „vîrf" realizator pentru că el lipsește atacului. Ajungem foarte ușor la poarta adversă, dar acolo nu-i cine să finalizeze. Și asta este foarte important, dacă nu decisiv pentru noi, pentru că în retur programul ne favorizează în bună măsură: jucăm acasă cu C.F.R. Timișoara, Progresul, Jiul și F.C. Argeș, adică cu echipele din coada clasamentului, și din aceste jocuri trebuie să luăm neapărat punctele".**

## RAPID ÎNAINTEA „EXPEDIȚIEI" BRAZILIENE

Luni, 4 ianuarie, prima zi de activitate generală și oficială din anul pe care l-am început. S-au cam terminat vacanțele, sărbătorile au trecut peste noi cu unda lor de bucurie, împlinirii și nostalgia timpului ireversibil. Fotbalul și-a sfîrșit și el repausul meritat.

Rapid București nu face excepție. Ne așteptam ca în dimineața zilei de luni, să găsim bătrîna potcoavă din Giulești pulsînd de activitatea reîncepută. Dar nu, stadionul ne-a întîmpinat cu o pace încă netulburată. Ne așteptam să-l găsim răsunînd de glasuri, fremătînd de forfota primelor pregătiri, cu gazonul brăzdat de crampoanele și mingile primului antrenament al lui 1971. Deschizîndu-i ușa de la intrare ne-a plăcut să credem că vom zări în poartă, cu spatele la noi, silueta masivă a lui **Răducanu** respingînd torentul de mingi plecate din ghetele unui **Dumitru, Lupescu, Dan, Codreanu, Dinu, Codrea** etc. Dar treningurile vișinii lipseau cu desăvîrșire...

S-a deschis totuși o ușă și un om a trecut dintr-o încăpere în alta cu un teanc de hîrtii sub braț. L-am urmat, surprinzîndu-l cînd desfășura pe un birou niște pagini caligrafiate îngrijit, peste care s-a aplecat atent. Antrenorul secund **Nicolae Cristescu** revedea planul de pregătire preconizat acum înaintea returului. Ne-a dat lămuriri rapide și limpezi.

In clipele acelea, fotbaliștii de la Rapid își reluaseră într-adevăr pregătirile cu un capitol inevitabil și de maximă importanță: **vizita medicală la Centrul sportiv 23 August, a cărui aparatură modernă permite o verificare completă, complexă și precisă. Doctorul Bendiu,** firește cu carnetul în mînă, notînd, calculînd, interpretînd, pentru fiecare „glasul" aparatelor complicate.

**— Va să zică, tovarășe Cristescu, de la 13 decembrie 1970 și pînă la 4 ianuarie băieții au avut o vacanță totală.**

— Evident, le-am pretins să se odihnească și iarăși să se odihnească, după un sezon extrem de încărcat și înaintea altuia nu mai puțin leier. Noi am avut 4—5 jucători care din decembrie 1969 pînă în decembrie 1970 nu au avut nici o zi de răgaz, solicitați în diverse competiții de nivel reprezentativ. Această vacanță le-a odihnit mușchii și le-a destins nervii. Mă veți întreba acum ce vom întreprinde în perspectivă? Vă răspund imediat. După efectuarea vizitei medicale, plecăm la Predeal unde vom supune jucătorii unor eforturi fizice progresive. Acesta este scopul Predealului: acumulări de condiție fizică. Ne vom lustrui, cu alte cuvinte, armele noastre vechi și puternice deoarece capacitatea de efort bună reprezintă, se știe, un atu important al echipei noastre. Vom căuta, totuși, cu încăpățînare și un partener de joc întrucît apropiatul turneu în Brazilia nu am dori să ne surprindă fără nici o partidă în picioare. Turneul din Brazilia este în primul rînd un turneu de pregătire și este explicabil că vrem să ajungem acolo cu un rodaj de joc cît de cît efectuat. Este o chestiune de blazon...

**— Turneul este perfectat în amănuntime?**

— Încă nu. Deocamdată știm precis că vom susține opt jocuri în țara lui Pele și la înapoiere încă două jocuri în Spania sau Italia. Profilul „expediției" este premeditat pentrucă un final de turneu în Europa, ne va facilita o reacomodare fiziologică necesară. In sfîrșit, pe 22 februarie din nou acasă.

**— Ce lot veți deplasa?**

— Este prematur să nominalizăm. Vor fi în orice caz 19 jucători. Emulație mare în rîndurile lor la ora actuală, pîrghia ambiției acționează din plin mai ales că la „concurență" au intrat și cîțiva jucători remarcați la echipa de tineret. Ne gîndim la un **Mușat, Niță, Apostol** și **Marcu.**

I. C.

Luni seara, la sediul clubului sportiv RAPID, a avut loc ședința de analiză a secției de fotbal privind comportarea echipei feroviare în prima parte a campionatului divizionar A. Referatul (prezentat de **antrenorul Marin Bărbulescu**), ca și discuțiile purtate, au trecut în revistă aspectele pozitive și negative din activitatea formației giuleștene. Au fost stabilite cu acest prilej și măsurile care vizează o bună pregătire a echipei în perioada precompetițională. La sfîrșitul ședinței, președintele secției de fotbal, **tov. ing. Aurel Dumitru Popa,** director general al Direcției regionale C.F.R. București, a înmînat premii jucătorilor, urîndu-le noi succese în activitatea de viitor.

Foto: S. BRAȘOVEANU

## LIDERUL LA SINAIA ȘI... PESTE ATLANTIC

Chiar a doua zi din noul an, holul Centrului sportiv „23 August" cunoștea o animație deosebită. Printre hocheiști, gimnaști, atleți sau luptători iată și vechile noastre cunoștințe, fotbaliștii *Dinu, Dumitrache, Lucescu* et co. Oare e vorba de o convocare a lotului național de care n-am aflat? Nicidecum.

Prezența antrenorilor *Tr. Ionescu* și *D. Nicolae-Nicușor* ne-a lămurit. Mai grăbiți ca în alți ani, acum, la început de sezon, componenții echipei Dinamo — în preajma unui lung turneu peste Atlantic — prezenți la datorie, așteptau sosirea autocarului care avea să-i transporte la Sinaia, stațiunea aleasă pentru inaugurarea antrenamentelor.

După un slalom printre mesele de șah, înconjurate de portarii, fundașii, mijlocașii și atacanții dinamoviști, ne-am oprit, cum era și firesc, așteptînd deznodămîntul partidei, la masa la care se aflau cei doi tehnicieni ai echipei. Așadar, începem o nouă partidă, de data aceasta, cu întrebări și răspunsuri.

Discuția este deschisă de *Traian Ionescu:*

*„Aș vrea să se știe că relațiile mele cu D. Niculae-Nicușor sînt dintre cele mai bune. Nu este pentru prima oară cînd colaborăm. Întotdeauna ne-am înțeles perfect. Sfera noastră de activitate este foarte precisă. Aceasta este și explicația pentru care am acceptat amîndoi să lucrăm împreună, iar termenul de antrenor principal sau secundar îl acceptăm deopotrivă. Sînt situații cînd ideile lui Nicușor primează, și atunci el devine antrenor principal, iar eu secund".*

*„Și invers* — intervine Nicușor. *Iar atunci cînd jucătorii vor găsi singuri soluțiile unei rezolvări favorabile intereselor echipei, noi, antrenorii, ne vom situa automat pe plan secundar. Pornind de la ideea că în ultima perioadă de timp s-a muncit foarte serios, dovadă locul ocupat în clasament, Traian Ionescu se atașează la această situație de fapt în așa fel încît sudura sufletească a colectivului nostru elimină cei doi termeni de antrenor principal sau secundar".*

**După antrenament, moment de destindere în fața tablei de șah: Haidu (stînga) l-a pus în mare încurcătură pe antrenorul Traian Ionescu. Neutrii Both și Petrică par a căuta soluția salvatoare**

Trecînd la partea practică, antrenamentele dinamoviștilor se vor desfășura în două perioade distincte. Mai întîi cele nouă zile de antrenamente intense la Sinaia, unde sînt prezenți total restabiliți toți cei 22 de jucători, adică: *Constantinescu, Andrei, Cavai, Cheran, Petre Nicolae, Petrică, Stoenescu, Nunweiller III, Dinu, Deleanu, Ștefan, Mustățea, Moldovan, Nunweiller VI, Sălceanu, Lucescu, Nuțu, Dumitrache, Both, Doru Popescu, Haidu* și *Moț* (transferat de la Unirea Alba Iulia). Apoi, de la data de 12 ianuarie, în funcție de perseverența fiecăruia, ca și de necesitățile pe posturi, vor fi preferați cei 19 jucători care vor face deplasarea în turneul peste ocean. După ce vor evolua în fața spectatorilor din Brazilia, Peru și Ecuador, întîlnind unele dintre cele mai redutabile echipe din aceste țări, dinamoviștii vor reveni în Capitală la 14 februarie. Atunci li se vor alătura *Dobrău* și *Sandu Gabriel,* plecați în aceste zile cu echipa națională de juniori în turneul din Liban.

Pornind la drum cu un dublu obiectiv: *pregătiri susținute, ca și performanțe de valoare,* ținînd seama de prestigiul echipei, antrenorii dinamoviștilor vor rula întregul lot de jucători pe care îl au la dispoziție, bineînțeles fără a schimba radical osatura formației.

*„Deși există o serie de dezavantaje nelipsite unei asemenea «expediții» ca: diferență de climă și de fus orar, duratatea turneului prin jocuri la intervale scurte de timp, deplasări lungi ca și readaptarea la întoarcerea în țară, pornim la drum cu speranța că turneul ne va oferi posibilitatea să ne pregătim susținut, să verificăm potențialul echipei, să reușim rezultate onorabile, și că va fi un îndreptar pentru rodarea unor jucători tineri ca și încadrarea lor în mecanismul echipei",* ne-a spus în încheiere *Traian Ionescu.*

**Gheorghe NERTEA**

## ȘI CAMPIOANA LA START!

Odată aplanat conflictul Gornea — secția de fotbal și semnarea contractelor de către antrenorii N. Dumitrescu și I. Reinhardt, în ziua de 4 ianuarie au răspuns prezent la apelul antrenorilor următorii jucători: **Gornea, Bătrîna, Naghi** (de la Metalul Salonta), **Birău, Calinin, Broșovschi, Schepp, Lereter, Pojoni, Popovici, Axente, Domide, Petescu, Șchiopu, Sima, Dembrovschi, Kun, Florian Dumitrescu și Dumbrean.**

Planul de pregătire a fost defalcat în cinci etape și anume: I. 4 ianuarie — 11 ianuarie se va desfășura la Arad avînd ca scop reacomodarea la efort; etapa a II-a 12 ianuarie — 25 ianuarie la Herculane, în care se va căuta îmbunătățirea pregătirii fizice; etapa a III-a 26 ianuarie — 7 februarie — la Arad în care accentul va fi pus pe pregătirea specifică cu accent tot pe pregătirea fizică; etapa a IV-a, 8 februarie — 25 februarie în care vor fi susținute cît mai multe jocuri de verificare. În această perioadă se va efectua și un turneu în Grecia, unde se vor susține trei jocuri cu echipele Panatinaikos (10.II), Aris Salonic (17.II) și Kavala (24.II); etapa a V-a 27 februarie — 13 martie în care prin jocuri de omogenizare se va căuta să se intre în formă sportivă în așa fel încît să fie atins obiectivul propus — ocuparea unuia din primele trei locuri ale clasamentului pentru a participa la o competiție europeană.

## IEȘENII — PREGĂTIRI NUMAI ÎN AER LIBER

Pentru **Gil Mărdărescu** activitatea, în vederea returului, a început în... decembrie, imediat după încheierea turului.

**— Ultimul joc din toamnă** — ne spunea antrenorul ieșenilor, la o ultimă întîlnire cu el — **a fost urmat de un riguros control medical, cu rezultate foarte bune. N-am avut de înregistrat nici o întindere, nici o accidentare provocată de adversari. Și asta m-a bucurat mult.**

Vacanța ieșenilor s-a încheiat la 3 ianuarie, iar adunarea a avut loc luni 4 ianuarie, ora 12 precis (cum a ținut să notăm antrenorul Politehnicii). Primele antrenamente s-au desfășurat (paralel cu un nou control medical) direct în aer liber. De altfel, **Gil Mărdărescu** a ținut să ne precizeze că toate pregătirile se vor desfășura la Iași și numai afară. De 4 ori pe săptămînă se vor face cîte 2 antrenamente pe zi, iar de 2 ori cîte unul, urmînd ca în perioada examenelor studenții să facă doar cîte unul pe zi. Obiectivele acestei perioade? Pregătirea fizică și specifică. Proiecte? **Un turneu în Africa** — ne spunea Mărdărescu — **între 16 ianuarie și 5 februarie. Să vedem însă dacă se va realiza".**

# FOTBALUL ȘCOLAR IEȘEAN

# S-A URNIT DIN LOC...

Acum doi ani și mai bine, fotbalul școlar ieșean fusese „radiografiat" în paginile revistei noastre. Un material amplu adunase atunci opiniile acelora care aveau în mîini soarta fotbalului școlar din „dulcele tîrg al Ieșilor". Au ieșit atunci la lumină cauzele subiective și obiective ale unei stări de fapt aproape deplorabile. Dar, parcă peste întregul material un fier înroșit trasase o dîră, ce îi domina : **constatarea regretabilă că în municipiul Iași numărul terenurilor (3) este cu totul insuficient pentru ca mișcarea școlară în fotbal să subziste cu adevărat și să prindă aripi solide.** Peste această realitate se suprapuneau concluzii neîmbucurătoare vizînd un dezinteres general pentru competițiile școlare, care aveau o existență evazi-întîmplătoare.

Din nou la Iași, de curînd, adunînd în jurul unei „mese rotunde" factori responsabili în fotbalul școlar ieșean. Și anume : **MARIUS BERARU,** metodist cu problemele de fotbal în C.J.E.F.S. ; **MIRCEA ROTARU,** președintele subcomisiei de competiție și disciplină ; **JEAN GHEORGHIU,** secretarul aceleiași subcomisii : prof. **ION RĂDULESCU** și prof. **OVIDIU ROTARU,** membri în comisia județeană de fotbal cu probleme școlare : prof. **LEONID ANTOHI** de la școala profesională „Nicolina" și prof. **TANASIS MARINACHIS** de la Liceul nr. 2 cu secție de fotbal. Am desprins din discuții, satisfacția unor realizări concrete, în răstimpul creat. Analiza noastră a parcurs eșaloanele de vîrstă și profil din sportul școlar. Adică :

## ȘCOLILE GENERALE

Pentru prima dată, în 1970, s-a organizat la Iași un campionat închegat și complet al școlilor generale. El a înlocuit vechea formulă care prevedea în vacanța de vară o întrecere pe principiul sistemului eliminatoriu. Inutil să insistăm asupra deficiențelor acestei forme de organizare care nu putea asigura echipelor înfrînte în prima fază mai mult de un singur joc într-un an, nemaivorbind de caracterul aproximativ al participărilor individuale, într-o perioadă, cînd timpul liber al elevului ieșea de sub sfera de influență a școlii. **Noul campionat a angajat 29 de școli generale împărțite în patru serii.** El s-a disputat după modelul turneu (tur-retur). Început în primăvara lui '70, campionatul s-a sfîrșit în toamna aceluiași an, consfințind o cîștigătoare merituoasă : echipa Școlii generale de la Liceul nr. 2, care a triumfat în turneul final ce a angrenat toate echipele cîștigătoare de serii. Odată terminat, campionatul s-a reluat cu desfășurarea turului ediției 1970/71 unde participă 24 de echipe (caracterul de voluntariat al înscrierilor a diminuat numărul participanților prin 5 autoeliminări !), împărțite în trei serii. **Organizatorii au stipulat obligația inedită ca micii fotbaliști să posede un carnet de legitimare pentru a elimina eventualele substituiri și a „înarma", educativ și stimulatoriu, orgoliul micilor școlari, cu calitate fotbalistică oficială.** Participarea a fost integrală (au absentat doar uneori, nemotivat, școlile generale nr. 14 și 7) numeric și efectivă din punctul de vedere al interesului, seriozității și pasiunii. Se pare că la Iași campionatul școlilor generale a făcut un pas decisiv pe drumul unei tradiții. **El a fost posibil datorită sprijinului F.R.F. care a alocat 46 de mingi școlilor generale, eforturilor Inspectoratului școlar care a înzestrat fiecare echipă cu echipament adecvat, inițiativei personale a unor profesori de educație fizică : Gh. Mocanu** (Șc. gen. nr. 20), **Tereza Ciocoiu** (Șc. gen. 16), **Maria Cîrstea** (Șc. gen. 1), **Cezar Belan** (Șc. gen. 22).

Salutar este și faptul că vechea competiție de vacanță nu a dispărut. Ea coexistă în paralel sub denumirea de „Cupa cartierelor".

## LICEELE ÎNCEARCĂ ȘI ELE SĂ ȚINĂ PASUL

Realizări (mai timide) s-au făcut și în perimetrul fotbalistic al liceelor din localitate. Caracterul întrecerii îmbracă aici haina unui dilletantism strict, prevederile regulamentare interzicînd participarea elevilor legitimați la cluburi. Vîrsta participanților nici nu mai poate garanta șansele fericite ale unor descoperiri de talente ce-și cer împlinirea. Rupt de scopul în perspectivă al performanței, campionatul liceelor apare de aceea mai boem și mai sărac. Totuși pentru prima dată s-a organizat în toamna anului trecut un campionat la care participă 6 echipe din 12 licee cîte există în Iași. În planul de perspectivă există două deziderate : **continuitatea competiției și sporirea numărului de participanți** (o delăsare greu de înțeles a lăsat în afară de întrecere echipa Liceului de construcții de mașini, o formație valoroasă cu șanse reale la locul de frunte).

## ȘCOLILE PROFESIONALE CONFIRMA

Școlile profesionale ieșene au avut anul trecut o reprezentantă (Școala profesională „Nicolina") demnă în în turneul final pe țară. Succesul a mobilizat forțele locale și anul acesta, paralel cu forma obligatorie (campionat cu eliminări succesive începînd cu faza pe minister) inițiată de Ministerul Învățămîntului, C.J.E.F.S. a organizat și un campionat orășenesc la care participă 6 școli. Școala „Nicolina", aureolată cu locul II în campionatul național s-a dovedit invincibilă în prima parte a competiției. Comportarea ei este și urmarea firească a situației privilegiate de a dispune de un teren gazonat în curtea școlii și de sprijinul total oferit de conducere (director, **Ion Vasiliu**). Participanții la discuție au relevat că izvorul cel mai viguros al fotbalului de performanță îl constituie școlile profesionale ,cu elevi a căror structură fizică și volitivă reprezintă un teren ușor de cultivat. Un argument în plus îl conferă programa școlară mai facilă prin comparație cu cea a școlilor generale și a liceelor, care cere anual fotbalului biruri usturătoare. Ultimul exemplu ? Horia Mîrza elev în clasa X-a și legitimat la școala sportivă „Unirea" ,socotit un mare talent ieșean, a abandonat fotbalul, copleșit de densitatea obligațiilor școlare.

★

Aceste constatări reflectă inițiative și eforturi recente. Cu atît mai lăudabile cu cît numărul terenurilor a rămas același. În plin sezon „școlar", știți cîte meciuri s-au jucat în ziua de 15.XI.1970 ? 26 de jocuri pe numai 3 terenuri. Adică, cam de la 7,30 dimineața pînă la apusul soarelui.

**Ion CUPEN**

## COLȚUL STATISTIC

# ȘTIAȚI CĂ...

## ● ÎN 11 PUNCTE ●

● în turul ediției actuale ale campionatelor divizionare A, B, C și tineret s-au disputat un număr de 1440 de partide, însumînd respectabila cifră de 129 600 minute, egală cu 2 160 ore sau 90 de zile de joc ?

● din totalul celor 2 880 de puncte puse în joc, 2 236, adică un procent de 78%, au revenit gazdelor și 644 de puncte oaspeților ?

● în cursul celor 1 440 partide s-au înscris în total 3 707 goluri, dintre care gazdele au marcat 2 691, adică aproximativ 70%, iar oaspeții 1 016 ?

● scorul cel mai frecvent înregistrat a fost acela de 1—0, de 290 de ori (20%) urmat în ordine de 2—1 de 200 de ori și 2—0 de 193 de ori ?

● pentru realizarea celor 291 de goluri, înscrise în Divizia A s-au tras la poartă 3 239 de șuturi (2 094 gazdele și 1 145 oaspeții) ceea ce reprezintă în medie un gol la 11 lovituri și la aproximativ 37 de minute de joc ?

● cei mai eficace jucători s-au dovedit în ordine : înaintașii centrali stînga 66, înaintașii centrali dreapta 53, extremele stînga 49, extremele dreapta 40, mijlocașii stînga 30, mijlocașii dreapta 23, fundașii centrali cîte 7, fundașii laterali stînga 3 și fundașii laterali dreapta 2 goluri ? La aceasta urmează a fi adăugate și cele 11 autogoluri. De unde se poate observa că partea stîngă a echipelor este mai productivă decît cea dreaptă !

● minutul 85 a fost cel mai fecund al campionatului divizionar A cu 8 goluri, urmat în ordine de minutele 58 și 89 cu cîte 7 goluri ? Și că minutele cele mai anodine, în care nu s-a înscris nici un gol, au fost 10, 28 și 34 ?

● în cele 120 de partide ale primei divizii s-au executat 1 460 de lovitura de colț în urma cărora s-au realizat, direct sau indirect, numai 15 goluri, adică un procent de 10 la mie ? ! ?

● în toamnă și-au făcut debutul în Divizia A 59 de jucători tineri, o cifră destul de promițătoare căreia i-ar trebui adăugat întreg lotul echipei C.F.R. Timișoara, cu excepția lui Răcelescu și Manolache ?

● pe parcursul celor 120 de partide, antrenorii echipelor din prima divizie au efectuat un număr total de 334 schimbări de jucători (23 în prima repriză și 306 în cea de-a doua) ? Că cel mai mare număr de înlocuiri a afectat extremele (122), iar cel mai mic (12) pe acela al fundașilor centrali ?

● primul gol al acestui campionat divizionar A a fost înscris în minutul 1 de un debutant, Dudu Georgescu, în jocul cu C.F.R. Cluj, iar ultimul gol al sezonului de toamnă, opera unui jucător experimentat, Petescu, a fost realizat în ultimul minut al turului (minutul 1 350) și tot împotriva aceleiași echipe, C.F.R. Cluj ? ! ?

Fază la poarta echipei C.F.R. Timișoara, în meciul cu Farul, disputat la Constanța.
Foto S. BAKCI

# ÎN BALANȚA REALIZĂRILOR ȘI A NEAJUNSURILOR

## FOTBALUL DIN MUNICIPIUL BUCUREȘTI

Pentru mulți — chiar și dintre aceia care-și desfășoară activitatea în intimitatea sportului-rege — fotbalul bucureștean se identifică nu o dată cu prezența competițională doar a unui număr restrîns de echipe, de regulă a celor participante în campionatele divizionare. Și aceasta împotriva unei realități care te avertizează, la tot pasul aproape, că fotbalul — în accepțiunea sa adevărată, cu micile satisfacții și marile decepții — trăiește și dincolo de existența marilor echipe, o viață care subordonează de cele mai multe ori preocupările cotidiene. Că la baza piramidei în vîrful căreia strălucește performanța, contribuția adeseori anonimă a micilor colective sportive reprezintă de fapt garanția certă a marilor realizări în perspectivă. Că aici, jos, la un nivel competițional care poate trece neobservat, munca în semnificații majore, legate direct de formarea cadrelor de jucători necesari asigurării efectivelor pe întreaga filieră organizatorică.

De aceea, pornind de la ideea că în complexitatea specifică sportului bucureștean activitatea necuprinsă în sfera divizionară reprezintă totuși o latură importantă pe scara competițională și instructiv-educativă, ne-am propus în rîndurile care urmează o scurtă trecere în revistă cu caracter retrospectiv a acesteia. Ne-a venit în sprijin amabilitatea șefului secției fotbal a C.M.E.F.S. București, profesor **Traian Tomescu,** care în discuțiile purtate ne-a oferit o serie de date interesante și semnificative.

### DIMENSIUNILE — UN TABLOU IMPRESIONANT

Mai întîi, o punere în temă de ordin statistic care ne indică dezvoltarea masivă de ansamblu a fotbalului bucureștean și ponderea sa, pe scara posibilităților și a realizărilor naționale. Cifrele sînt mai mult decît grăitoare : **22 000 de jucători legitimați, ceea ce reprezintă aproximativ unu la sută din locuitori și aproape 25% din totalul pe întreaga țară** (dintre aceștia 3 812 au clasificare sportivă, iar 40% sînt juniori și copii) ; **318 echipe afiliate ; 539 de antrenori clasificați ; 548 arbitri, incluzînd în acest număr pe toți cavalerii fluierului de la purtătorii ecusonului F.I.F.A. la cei de sector. Să adăugăm acestor cifre pe cei 6 000 de elevi care activează în cele peste 300 de școli generale, profesionale și licee și vom avea în față tabloul unei realități căreia trebuie să-i recunoaștem valoarea de necontestat a dimensiunilor.**

În al doilea rînd, cîteva date de organizare competițională : o serie cu 16 echipe reprezentînd elita municipiului, sau „Onoarea" (după prima parte a campionatului conduce **Dinamo Obor** cu 23 de puncte, secondată de aproape de **I.C.S.I.M.** cu 20 și respectiv **Automatica** cu 19 puncte) ; două serii „promoție" în fruntea cărora se situează la sfîrșitul turului echipele **Luxor** și **Chimistul** ; opt campionate de sector cu promovare directă și alte trei (**Construcția, Voința** și **Spartac**) cu caracter competițional de casă ; zece serii de juniori și copii și numeroase alte forme de organizare internă a întrecerilor aparținînd cluburilor și asociațiilor sportive. În total, făcînd un calcul pe municipiu al jocurilor care se desfășoară numai în cursul unei săptămîni, vom obține impresionanta cifră de 240 care echivalează cu aceea a tuturor partidelor divizionare A dintr-un campionat întreg !

### FRÎNE ÎN CALEA UNOR REALIZĂRI MAI CONCLUDENTE

În mod evident toate aceste activități legate de munca de instruire și educație ca și de organizarea și coordonarea întrecerilor sportive oficiale presupun o muncă de proporții căreia activul salariat și cel voluntar reușesc să-i facă față cu prețul unor eforturi lăudabile. Dar dificultatea principală nu vine din partea volumului de muncă și nici al complexității de necontestat a activității fotbalistice bucureștene. Ci din direcția unor neajunsuri care, separat sau în ansamblu, constituie tot atîtea frîne în calea unor realizări concludente, mai aproape de posibilități și mai ales de cerințe.

### ● TERENURI PUȚINE ● INSTRUIRE NESATISFĂCĂTOARE ● INDISCIPLINĂ ● ANTRENORII ÎN OFSAID

Într-o recentă discuție, purtată pe marginea capitolului „probleme", prof. **T. Tomescu** ne-a împărtășit unele aspecte mai importante care constituie în prezent obiectul unor preocupări majore :

„Prima — și poate cea mai arzătoare la ordinea zilei — este aceea a bazelor sportive. **Pentru oricine este limpede că un număr de 60 de terenuri** (cea mai mare parte dintre ele într-o stare calitativă necorespunzătoare) **nu pot cuprinde nevoile de pregătire și de competiție ale celor peste 300 de echipe bucureștene cărora se mai adaugă alte 200 din campionatul școlar !** Soluția ? Una singură. Consiliile populare ale sectoarelor din Capitală să facă eforturi pentru construirea în 2—3 ani a unui număr de baze simple corespunzătoare nevoilor actuale de dezvoltare a sportului. Altfel, vom continua să ne învîrtim și de acum înainte într-un cerc strîmt și vicios alimentat de promisiuni și angajamente neîmplinite : cele cinci centre de copii și juniori, două școli (69 și 184) cu profil de fotbal, o secție de specialitate la S.S.E. nr. 2 ; iar pe de alta, la rezultatele încă puțin convingătoare ale muncii de pregătire, îndeosebi sub raportul volumului și intensității. **Cu alte cuvinte, se lucrează destul de puțin ca durată și lejer ca efort.** Există bineînțeles și cauze care pot explica această stare de lucruri. **Cea mai importantă este aceea a numărului redus de antrenori activi** (numai 129 din cei 539 înscriși în evidență) **care nici ei nu sînt într-o proporție satisfăcătoare angajați cu o normă întreagă** (20%). Legat de această situație trebuie privit și sistemul de retribuție cu ora care favorizează stilul de muncă funcționăresc, superficial și lipsit de eficiență.

O altă problemă care reține atenția cu precădere este disciplina. **Anul 1970 ne-a oferit multe exemple negative care denotă o insuficientă muncă educativ-cetățenească. Să amintesc aici cazul echipei Viscoza care prin fanatismul suporterilor săi provoacă repetate scandaluri la meciuri ; al Institutului de construcții care folosește jucători fără drept de joc și are eliminați din teren la fiecare etapă, al Vagonului, Cimentului, F.R.B., Vulcan etc., unde spiritul de sportivitate este simplă lozincă, iar manifestările nesportive o practică dăunătoare. Față de abateri s-au luat cu regularitate măsuri drastice, dar activitatea comisiei de disciplină, formată în majoritate din juriști, s-a desfășurat în ultimul timp și pe linia prevenirii abaterilor (ședințe, filme). Și aceste lucruri și-au dovedit din plin eficiența, efectele făcîndu-se simțite în atitudinea mai corectă de pe teren, din ultima parte a sezonului de toamnă.**

Merită a fi subliniată, de asemenea, și măsura stimulatorie pentru îmbunătățirea procesului educativ, a biroului consiliului municipal, în legătură cu alcătuirea unei comisii de fotbal din rîndurile unor foști jucători cu personalitate sportivă și cetățenească recunoscută și unanim apreciată : **Vintilă Cossini, Lazăr, Sfera, Victor Dumitrescu, Macri** și alții.

În sfîrșit, o problemă de pasiune sportivă și interes profesional. **Cu toate că sînt în București 15 echipe divizionare și un număr de cinci centre de copii și juniori, consider că se face prea puțin din partea tehnicienilor noștri pentru atragerea în sfera fotbalului organizat a elementului școlar. Așa se face că deși în Capitală sînt aproximativ 200 000 de elevi nu există la ora actuală nici un antrenor care să se ocupe de depistarea, selecția și promovarea elementelor din mediul școlar.** Și asta rămîne, după părerea mea, una dintre marile insuficiențe ale muncii de formare a schimbului de mîine".

★

**Concluzionînd pe marginea opiniilor expuse de prof. Traian Tomescu am desprins cu satisfacție interesul și străduințele celor care conduc destinele fotbalului bucureștean, pentru depășirea unui prag al inerției care împiedică evident realizarea unor rezultate și mai bune. Și am înțeles, că pentru împlinirea acestui deziderat este absolut nevoie de sprijinul larg și de participarea activă a tuturor factorilor care acționează în sfera fotbalului.**

**M. I.**

# EUROPA A DESEMNAT PRIMUL JUCĂTOR PE ANUL 1970:

## GERD MÜLLER

● ATACANȚII DOMINĂ CLASAMENTUL LUI „FRANCE FOOTBALL" ● BOBBY MOORE — MARELE ÎNVINS
● „MUNDIALUL" — UN CRITERIU DECISIV PENTRU „BALONUL DE AUR"

Al 15-lea **„Balon de aur"** a revenit, știrea a depășit de acum actualitatea, lui GERD MÜLLER (Republica Federală a Germaniei), golgeterul C.M. 1970. Încă un atacant îngroașe rîndurile laureaților reprezentanți ai acestui compartiment. Centrul înaintaș al lui **Bayern München** a cîștigat, după o luptă destul de strînsă, disputa cu celălalt mare pretendent al trofeului, BOBBY MOORE (Anglia) și cu unul dintre importanții favoriți, RIVA (Italia).

Iată fotbaliștii aleși pentru primul loc de către cei 26 de ziariști din întregul continent, solicitați de revista „FRANCE FOOTBALL", organizatoarea referendumului :

**Horst Braunlich** („Berlin"-Republica Democrată Germană) : MOORE ; **Hans Blickensdorfer** („Stuttgarter Zeitung" — Republica Federală a Germaniei) : MÜLLER ; **Max Marquis** („Sunday Times" — Anglia) : MOORE ; **Paul Prip Andersen** („Berlingske Tidende" — Danemarca) : OVERATH ; **Angelos Foutoukidis** („Athlitiki Ilo" — Grecia) : BECKENBAUER ; **Ferry Wimmer** („United Press" — Austria) : RIVA ; **Merce Varella** — „Mundo Deportivo" — Spania) : MOORE ; **Anton Witkamp** („De Telegraaf" — Olanda) : SEELER ; **Jacques Lecoq** („Les sports" — Belgia) : MÜLLER ; **Charles Guillou** („Sport" — Finlanda) : RIVA ; **Laszlo Lukacs** („Nepszabadsag" — Ungaria) : BECKENBAUER ; **George Miltcev** („Agenția B.T.A." — Bulgaria) : MÜLLER ; **Jacques Ferran** („France Football" — Franța) : MÜLLER ; **Dermot Ashmore** („Irish Times" — Irlanda) : MÜLLER ; **Aldo Bardelli** („Gazzetta dello sport" — Italia) : OVERATH ; **Couto Santos** („Mundo Deportivo" — Portugalia) : MÜLLER ; **Rudolf Dvorak** („Mlada Fronta" — Cehoslovacia) : MÜLLER ; **Gerard Boulay** („Le Republicain Lorrain" — Luxemburg) : GIAICI ; **Aurel Neagu** („Sportul" — România) : RIVA ; **Samin Var** („Hurryet Gazetesi" — Turcia) : MOORE ; **J.V. Lunde** („A.P." — Norvegia) : MOORE ; **Wolf Lyberg** („Sverige Riksidrottsforbund") : RIVA ; revista **„FOTBAL"** — U.R.S.S. : MÜLLER ; **Kasimir Gryzewski** („Express" — Polonia) : RIVA ; **Raymond Pittet** („La Tribune de Lausanne" — Elveția) : MOORE ; **Jovan Velicicovici** („Tempo" — Iugoslavia) : OVERATH.

**Müller** apare de opt ori pe primul loc, **Moore** de șase ori, **Riva** de cinci ori ; mai dețin locuri de onoare în clasamentele comentatorilor citați, **Overath** (de trei ori), **Beckenbauer** (de două ori), **Seeler** și **Giaici** (cîte o dată).

Prezentarea desfășurării anchetei dovedește larga prețuire a înaintașilor. Cu excepția lui **Moore** — considerat ca marele învins al ediției '70 — ne întîlnim numai cu atacanți, pentru că **Beckenbauer** nu poate fi clasat, în ciuda numărului de pe tricou, ca un reprezentant exclusiv al defensivei. Firește că această sensibilitate — justificată de multe argumente — provoacă și nedreptăți sau uitări, ca în cazul căpitanului echipei **Angliei.** Să menționăm însă că performanța de a ocupa primul loc în clasamentul golgeterilor în C.M. a fost decisivă pentru desemnarea fotbalistului nr. 1 al **Europei** în anul respectiv. Așa s-a întîmplat cu **Eusebio** în 1966, așa s-au petrecut și acum lucrurile cu **Gerd Müller.**

## UN SUPER - CLASAMENT

1. **Gerd MÜLLER (R. F. a Germaniei — Bayern München).**
2. **Bobby MOORE (Anglia — West Ham).**
3. **Gigi RIVA (Italia — Cagliari)** — prezentarea primilor trei clasați o facem separat.
4. **BECKENBAUER** (R. F. a Germaniei — Bayern München), 25 de ani, 47 selecționări în echipa națională. „Prințul Franz", cum este poreclit, strălucește prin eleganța stilului său, prin clarviziune, finețe tehnică și abilitate strategică. În 1969 a ocupat locul 7.
5. **OVERATH** (R. F. a Germaniei — 1 F.C. Köln), 25 de ani, 58 de prezențe în reprezentativă. Jucător cu nerv, uneori prea nervos, excelent la mijlocul terenului, coordonator, creator și realizator.
6. **GIAICI** (Iugoslavia — Steaua roșie Belgrad), extremă stîngă de mare subtilitate, dribling derutant, centrări ideale și realizator spectaculos. 24 de ani, 16 selecționări. Al 12-lea în 1969.
7—9. **CRUYFF** (Olanda — Ajax Amsterdam), marea vedetă a fotbalului olandez, jucător dinamic și cu mare percuție, pericol permanent pentru poarta adversă, 11 selecționări în echipa Olandei. Locul 4 în 1969.
7—9. **MAZZOLA** (Italia — Inter Milano), alt atacant de finețe tehnică, reprofilat din „vîrf" în jucător de linia a doua, la mijlocul terenului.
7—9. **BANKS** (Anglia — Stoke City), portarul „mondial" al lui Alf Ramsey, intervenții și reflexe extraordinare, prizat la balon. 32 ani.
10—13. **ISRAEL** (Olanda — Feyenoord Rotterdam), fundaș central cu rol de „libero", plasament excelent, joc de cap precis, simț de anticipare a fazelor. 36 de selecționări în națională.
10—13. **Uwe SEELER** (R. F. a Germaniei — Hamburger S.V.), 33 ani, 72 de prezențe în echipa națională, 43 de goluri pentru reprezentativă, 628 (în 769 jocuri) pentru clubul său. Fotbalist atlet, dur, pătrunzător și eficace. Este denumit „spărgător de apărări".
10—13. **RIVERA** (Italia — A.C. Milan) — „Balonul de aur — 1969", 27 de ani, peste 40 de selecționări în echipa Italiei, jucător de clasă pură, cel mai dotat din „il calcio". Dorința lui : să doboare recordul de selecționări al lui Piola.
10—13. **ȘESTERNEV** (U.R.S.S. — T.S.K.A. Moscova) — al 11-lea în clasamentul „Balonului de aur — 1969". Apărător tenace, cu plasament ireproșabil, egal în randament și ca „libero". Jucător cu reale calități atletice. 29 de ani, peste 80 selecționări în reprezentativă.
14—17. **LEE** (Anglia — Manchester City), a figurat și în clasamentul pe 1969, pe locul 13. Fotbalist tînăr, una din speranțele lui Alf Ramsey, care l-a și rodat la C.M. din Mexic ; atacant de mare rază de acțiune, pătrunzător.
14—17. **Van HANEGEM** (Olanda — Feyenoord), jucător cu execuții de mare finețe și abil în manevre tactice, la fel de bun în rol de conducător de joc și în cel de realizator. Vechi internațional olandez.
14—17. **DOMENGHINI** (Italia — Cagliari), jucător de mare circulație, tehnician perfect și cu explozie, element de bază al „squadrei azzurra".
14—17. **KINDVALL** (Suedia — Feyenoord Rotterdam). „Vîrf de atac", prin excelență, combativ, penetrant și realizator, de tipul lui Gerd Müller. Pe locul 4, alături de Cruyff, în clasamentul „Balonului de aur — 1969".

În ordine, în clasamentul pe 1970 urmează jucătorii (în raport cu punctele primite) :

18—21 **HURST** (Anglia — West Ham), **BALL** (Anglia — Everton), **COOPER** (Anglia — Leeds), **FACHETTI** (Italia — Inter).

22—23. **EUSEBIO** (Portugalia — Benfica), **SKOBLAR** (Iugoslavia — Ol. Marseille).

24—29. **DINU** (România — Dinamo București), **DUMITRACHE** (România — Dinamo București), **DJORKAEFF** (Franța — Paris F. C.), **HASIL** (Austria — Fejenoord, **KREISCHE** (R. D. Germană — Dinamo Dresda), **REXACH** (Spania — F. C. Barcelona).

Pe țări, jucătorii sînt astfel repartizați :

**ANGLIA 6, ITALIA 5, R. F. A GERMANIEI 4, OLANDA 3, IUGOSLAVIA și ROMÂNIA cîte 2, U.R.S.S., SPANIA, SUEDIA, PORTUGALIA, FRANȚA, AUSTRIA și R. D. GERMANĂ cîte 1. Punctele jucătorilor noștri au fost acordate de Aurel Neagu (România) pentru Dinu și Aldo Bardelli (Italia) pentru Dumitrache.**

## ÎNTÎLNIRI CU CEI TREI...

În aceste zile, pe mii de pagini de ziare, pe sute de role de celuloid, în zeci de emisiuni de televiziune, **Europa** fotbalistică își prezintă laureații. Firește că „partea leului" este luată de cei trei — de **Gerd Müller,** de **Bobby Moore** și de **Gigi Riva** — ocupanții locurilor de onoare și premiate. În locul unor portrete, prezentăm astăzi cititorilor scurte reportaje, toate avînd ca subiect întîlniri ale redactorului nostru, **Eftimie Ionescu,** în diverse ocazii, cu cei trei.

## PICIOARE DE OȚEL...

Biografie telegrafică : **GERD MÜLLER — născut la 3 noiembrie 1945 la Nordlingen, mică localitate lîngă München ; înălțimea — 1,74 m ; greutatea — 73 kg ; a jucat la micul club din localitatea sa natală, T.S.V. Nordlingen ; de acolo l-a luat antrenorul lui Bayern München, Ceaikowski. Performanțe : golgeter al campionatului R.F. a Germaniei, ediția 1970 (38 de goluri) ; cîștigătorul „Ghetei de aur" 1970; golgeter al C.M. din Mexic (10 goluri) ; a debutat în echipa reprezentativă la 12 octombrie 1966, în meciul Turcia — R. F. a Germaniei, disputat la Ankara. De 25 de ori selecționat în reprezentativă. Căsătorit — fără copii.**

. . . . . .

**Specialiștii pun deosebitele succese ale „Balonului de aur" 1970 și pe seama unei conformații fizice neobișnuite. Centrul de greutate foarte jos îl ajută să rămînă în posesia mingii fără prea mari eforturi. Amintiți-vă de Ion Alexandrescu, din perioada „echipei de aur" a C.C.A. și veți avea o imagine a „sistemului Müller" de a păstra proprietatea balonului. Și mai sînt picioarele de oțel ale centrului înaintaș din München! Forța lor îngrozește portarii adverși și fericește coechipierii...**

**Trupul acesta puternic, masiv, ascunde o inimă de aur. În ziua plecării selecționatei vest-germane din Ciudad de Mexico, mă aflam pe scările hotelului „Hilton". Oamenii lui Schön îi urmau, în orarul decolărilor, pe cei ai lui Valcareggi. În dimineața de luni porneau și ei spre casă. Aplaudați de calzii locuitori ai capitalei mexicane, asaltați de vînătorii de autografe, jucătorii în sacouri bleumarin și pantaloni gris închis, înaintau, cu lungi popasuri, spre autobuz. Unul singur făcea excepție de la uniformă : Gerd Müller. Purta un trening alb-roșu. M-a frapat această abatere de la un regulament pe care jucătorii vest-germani l-au respectat cu strictețe. Omul cu picioare de oțel dăruise costumul său, toată lenjeria sa, în fine tot bagajul său unei familii sărace — și cîte sînt în Mexic ! — dintr-un sat de lîngă capitală, pe care — împreună cu coechipierii îl vizitaseră în ajunul plecării spre casă. Mi se pare că acest gest spune mai mult și mai bine decît oricîte alte fraze...**

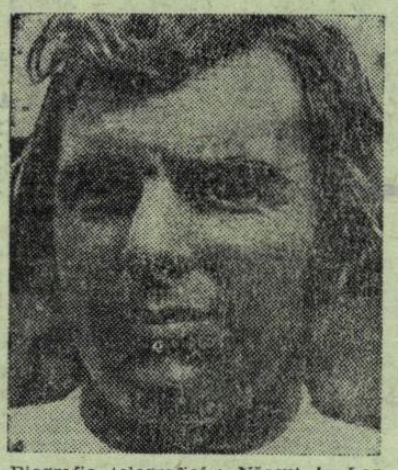

Biografie telegrafică : **Născut la Londra în 1941, la 12 aprilie,** Bobby Moore, **reprezintă, poate, cea mai fidelă carieră de fotbalist celebru. N-a cunoscut decît clubul** West Ham. **Acolo a debutat, ca junior, în anul 1955. Trei ani mai tîrziu intra în prima formație. A parcurs treptele clasice ale afirmării și cu echipele reprezentative ale Angliei : de 18 ori selecționat în naționala de juniori, de 8 ori în aceea de tineret, de 68 de ori în prima formație ! Greutatea : 77 kg ; înălțimea : 1,77 m. Căsătorit cu o prezentatoare de modă,** Tina Moore ; **are două fetițe.**

. . . . . .

**Evenimentul sosirii campioanei lumii, la București, în toamna lui 1968, era cum se cuvine mareat. Aeroportul Băneasa suporta asaltul unei veritabile armate de fotoreporteri, de ziariști. Nu lipseau operatorii televiziunii, ai cinematografiei... Lume multă în marele hol. Sub sclipirile lămpilor de magneziu, apar în ușa avionului, coboară degajat și lent pe scara lungă (binecuvîntare pentru cei din armata celuloidului) și sînt înghițiți de mulțimea dimprejurul aeronavei, campionii globului :** Banks, Ball, Peters, Hurst, Bobby Charlton...

**Ultimul, precedat de o pauză care stîrnea nerăbdarea,** Bobby Moore. **În locul clasicei genți de voiaj aerian, el duce o imensă pungă de material plastic, cu un fermoar la fel de uriaș, una dintre acele utile invenții pentru călătorii ce țin la impecabilitatea costumelor lor.** Bobby, **căpitanul naționalei engleze, se îngrijește cu aceeași atenție și de smokingul pe care îl abordează la banchetul de după meci. Un căpitan complet...**

## CALCULATORUL ELECTRONIC

**Perfectul echilibru îl regizează astăzi jocul. Cineva observa — în Mexic — că** Bobby Moore **„nu mai sare ca înainte, nu mai aleargă ca înainte, nu mai are forță dinainte...". Dar** Bobby Moore **nu pierdea nici o minge. Calcularea fără greș a drumului fiecărei mingi îl ajuta să fie totdeauna cînd și unde trebuie. Nimeni nu l-a văzut pe „delicventul columbian", gresînd o dată ! Nimeni nu l-a văzut doborît de povara zecilor de la Bogota sau de aceea a cursului nefericit al meciului cu vest-germanii. Surizător și echilibrat, politicos și atent, împărțea autografe, explicații și amabilități în holul de la „Maria Isabel", comentatorul de televiziune** Bobby Moore. **Nu trecuseră nici 72 de ore după dezastrul de la Puebla...**

## „MAȘINA" DE GOLURI

Biografie telegrafică : **Apariție fulgerătoare pe firmamentul fotbalului italian și internațional. Născut la 7 noiembrie 1944 la Leggiuno, localitate din nordul** Italiei, Gigi Riva **nu se semnalase prin nimic deosebit pînă la începutul toamnei lui 1963 cînd a sosit la** Cagliari. **Ba, antrenorii lui** A.C. Milan **îl decretaseră „nedotat, fără perspective". Sub soarele** Sardiniei **începe marea carieră a tunarului din „calcio". Lovitura sa cu piciorul sting are o forță puțin obișnuită. Bine făcut (1,80 m înălțime, 78 kg greutate),** Riva se **izbește cu o vigoare neostoită de apărările adverse. Mulți îl acuză de individualism, de egoism, dar „golurile de aur" realizate de el pentru** Cagliari **(21 în 30 de meciuri, în trecutul campionat, cînd a și cîștigat titlul de golgeter) sînt un puternic contraargument; a doborît și recordul absolut de procentaj de reușită pentru „squadra azzurra" (număr de goluri marcate față de numărul de partide susținute), deținut de** Silvio Piola. **Necăsătorit. Șoaptele venite din insula sardă, anunță însă o iminentă solemnitate la ofițerul stării civile din** Cagliari...

. . . . . .

**Pe terenul lui** F. C. American, **din** Ciudad de Mexico, **literalmente așezată de italienii locali sau de aceia veniți special din** Europa **pentru** „Mundial", „squadra azzurra" **se antrenează în compania fotbaliștilor gazde. Tribuna acoperită, cu capacitatea de... 100 de locuri este ocupată, pînă la ultima poziție, de confrații din** Milano **și** Roma, Bologna **și** Torino, Florența **și** Neapole. **„Formula fără Rivera" este marele subiect al zilei. Stau chiar lîngă „marele absent" care, de fiecare dată cînd mă întîlnește, îmi ia ei interviuri despre** București. Riva **n-a trecut O DATĂ măcar de inimosul fundaș de divizia a doua pe care îl are în față. Fac această remarcă, spre sfîrșitul meciului, dar** Rivera **mi-o retează scurt : „Nici o grijă. Așa e totdeauna Gigi la antrenament. Nu dai doi bani pe el. La meci, acolo e altul ! Nu remarci că nimeni nu îi adresează nici cea mai mică imputare ?". Așa era. Baloane cîștigate cu trudă de liniile din spate erau pierdute cu nonșalanță de „tunarul Sardiniei", fără să intervină nici o ripostă verbală. În ultimele secunde, Riva a expediat un proiectil care a făcut să tremure bara. Era destul. Toată lumea aplauda. Italienii mexicani și cei veritabili exultau. Așa avea să fie și în campionat. De neobservat în celelalte meciuri, Riva avea să explodeze o singură dată, în jocul cu** Mexicul. **Și Italia întreagă a erupt în ovații și aclamații...**

### CELE 15 „BALOANE DE AUR"

**1956 :** Stanley MATTHEWS (Anglia), F. C. Blackpool
**1957 :** Alfredo DI STEFANO (Argentina), Real Madrid
**1958 :** Raymond KOPA (Franța), Stade Reims
**1959 :** Alfredo DI STEFANO (Argentina), Real Madrid
**1960 :** Luis SUAREZ (Spania), F. C. Barcelona
**1961 :** Omar SIVORI (Argentina), Juventus Torino
**1962 :** Josef MASOPUST (Cehoslovacia), Dukla Praga
**1963 :** Lev IAȘIN (U.R.S.S.), Dinamo Moscova
**1964 :** Denis LAW (Scoția), Manchester United
**1965 :** Fereira da Silva EUSEBIO (Portugalia), Benfica Lisabona
**1966 :** Bobby CHARLTON (Anglia), Manchester United
**1967 :** Florian ALBERT (Ungaria), Ferencvaros Budapesta
**1968 :** George BEST (Irlanda de Nord), Manchester United
**1969 :** Gianni RIVERA (Italia), A. C. Milan
**1970 :** Gerd MÜLLER (R. F. a Germaniei), Bayern München

# PRELIMINARIILE CAMPIONATULUI EUROPEI

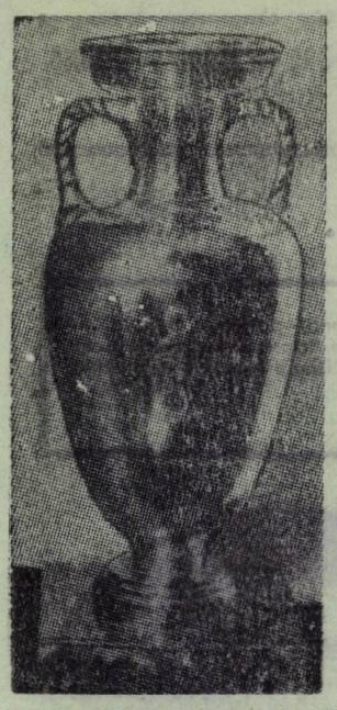

## — ATRACȚIA ANULUI 1971

Anul 1971 va fi dominat, pe plan internațional, cu ecouri în toată lumea fotbalistică, de preliminariile Campionatului Europei, la care ia parte un număr record de țări: 32 din cele 33 afiliate la U.E.F.A. (singura absentă: Islanda).

De fapt, actuala ediție a campionatului european este a doua ca atare. Dar, de drept, ținînd seamă de cele două Cupe ale Europei care l-au precedat și care au constituit totuși un fel de campionat continental pregătitor al celui veritabil, ajungem la a patra ediție. Să reamintim, pe scurt, primele trei:

### CUPA EUROPEI

**I. — Ediția 1958—60 (17 participanți)**
Finala la Paris: U.R.S.S.—Iugoslavia 2—1
Locul 3: Cehoslovacia—Franța 2—0

Campionatul Europei este dotat cu această frumoasă cupă care poartă numele unuia dintre inițiatorii competiției, francezul Henry Delaunay.

**II. — Ediția 1962—64 (29 participanți)**
Finala la Madrid: Spania—U.R.S.S. 2—1
Locul 3: Ungaria—Danemarca 3—1

### CAMPIONATUL EUROPEI

**I. (III). Ediția 1966—68 (31 participanți)**
Finala la Roma: Italia — Iugoslavia 1—1 și 2—0.
Locul 3: Anglia—U.R.S.S. 2—0

Din actuala ediție s-a consumat o treime din meciuri. În toamna anului trecut au avut loc 25, plus 13 în cadrul campionatului european al echipelor de tineret (sub 23 ani), organizat pentru prima dată, cu participarea a 23 de țări. Au mai rămas de disputat 71 de jocuri între echipele A și 35 la tineret, repartizate astfel: 35 A și 16 T în prima jumătate a anului 1971 și 36 A și 19 T în a doua jumătate.

Vă prezentăm, mai jos, situația din cele opt grupe preliminare, notînd rezultatele partidelor disputate, programul jocurilor viitoare, clasamentele la A și Tineret și însoțind totul cu scurte comentarii.

### • GRUPA I •

| TUR | | RETUR |
|---|---|---|
| 1—1 (1—1) | Cehoslovacia A — Finlanda A | 16.VI |
| 1—1 (1—0) | Finlanda T — Cehoslovacia T | 16.VI |
| 3—0 (2—0) | România A — Finlanda A | 22.IX |
| 0—1 (0—1) | Finlanda T — România T | 22.IX |
| 0—0 | Țara Galilor A — România A | 24.XI |
| 21.IV | Țara Gal A — Cehoslovacia A | 27.X |
| 16.V | Cehoslovacia A — România A | 14.XI |
| 16.V | România T — Cehoslovacia T | 14.XI |
| 26.V | Finlanda A — Țara Galilor A | 13.X |

**Clasamentul A**

| | | | | | | |
|---|---|---|---|---|---|---|
| 1. **ROMÂNIA** | 2 | 1 | 1 | 0 | 3—0 | 3 |
| 2. Cehoslovacia | 1 | 0 | 1 | 0 | 1—1 | 1 |
| 3. Țara Galilor | 1 | 0 | 1 | 0 | 0—0 | 1 |
| 4. Finlanda | 2 | 0 | 1 | 1 | 1—4 | 1 |

**Clasamentul tineret**

| | | | | | | |
|---|---|---|---|---|---|---|
| 1. **ROMÂNIA** | 1 | 1 | 0 | 0 | 1—0 | 2 |
| 2. Cehoslovacia | 1 | 0 | 1 | 0 | 1—1 | 1 |
| 3. Finlanda | 2 | 0 | 1 | 1 | 1—2 | 1 |

### „REVANȘA MEXICANĂ"

Punctul pierdut acasă de **Cehoslovacia** și cel cîștigat în deplasare de **România** pot fi decisive în stabilirea ordinii echipelor în prima grupă, în care **Finlanda** nu emite veleități, iar **Țara Galilor** — adunîndu-și la fiecare meci jucătorii din campionatul **Angliei** — joacă doar rolul unui „out-sider". Totuși, meciurile-cheie sînt cele dintre favoriții grupei — reprezentativele **României** și **Cehoslovaciei** — „revanșe mexicane". Un meci nul în mai la Praga poate lămuri lucrurile în favoarea noastră în proporție de 75%, avînd în vedere că „tricolorii" vor susține ultimele două partide pe teren propriu. Rămîne de văzut însă, cum vor aborda cehoslovacii sezonul de primăvară, adică vor continua să folosească un lot fără majoritatea „mexicanilor" sau vor apela din nou la **Adamec, Hagara, Petras et Co.**, scoși din lot după C.M. Ultima eventualitate poate îngreuna sarcina echipei noastre, mai mult sub raport psihologic.

### • GRUPA A II-a •

| TUR | | RETUR |
|---|---|---|
| 1—3 (0—2) | Norvegia A — Ungaria A | 27.X |
| 1—0 (1—0) | Norvegia T — Ungaria T | 27.X |
| 3—1 (1—0) | Franța A — Norvegia A | 11.XI |
| 0—0 | Franța T — Norvegia T | 12.XI |
| 1—1 (1—0) | Bulgaria A — Norvegia A | 9.VI |
| 5—0 (2—0) | Bulgaria T — Norvegia T | 8.VI |
| 24.IV | Ungaria A — Franța A | 9.X |
| 25.IV | Franța T — Ungaria T | 10.X |
| 19.V | Ungaria A — Bulgaria A | 25.IX |
| 19.V | Ungaria T — Bulgaria T | 25.IX |
| 10.XI | Franța A — Bulgaria A | 11.XII |
| 11.XI | Bulgaria T — Franța T | 12.XII |

**Clasamentul A**

| | | | | | | |
|---|---|---|---|---|---|---|
| 1—2. **UNGARIA** | 1 | 1 | 0 | 0 | 3—1 | 2 |
| **FRANȚA** | 1 | 1 | 0 | 0 | 3—1 | 2 |
| 3. Bulgaria | 1 | 0 | 1 | 0 | 1—1 | 1 |
| 4. Norvegia | 3 | 0 | 1 | 2 | 3—7 | 1 |

**Clasamentul tineret**

| | | | | | | |
|---|---|---|---|---|---|---|
| 1. **NORVEGIA** | 3 | 1 | 1 | 1 | 1—5 | 3 |
| 2. Bulgaria | 1 | 1 | 0 | 0 | 5—0 | 2 |
| 3. Franța | 1 | 0 | 1 | 0 | 0—0 | 1 |
| 4. Ungaria | 1 | 0 | 0 | 1 | 0—1 | 0 |

### TREI PENTRU UN LOC

Una din cele mai echilibrate grupe. **Ungaria, Franța** și **Bulgaria** sînt candidate cu șanse egale la primul loc. **Norvegia**, deși a reușit să smulgă un punct fotbaliștilor bulgari la Sofia (rezultatul rămîne totuși una din surprizele sezonului de toamnă), nu poate emite pretenții la calificare, ci doar să încurce unele socoteli. **Ungaria**, cu o victorie în deplasare (la Oslo), a luat o... primă de încurajare. Totuși, meciurile cu **Franța** — a cărei echipă pare să cunoască un reviriment — și cu **Bulgaria** sînt extrem de dificile, mai ales că ultimele două pe care le dispută cu acești adversari au loc în deplasare. Și în această grupă fiecare punct cîștigat afară sau pierdut acasă va cîntări mult. Pe unguri îi recomandă o victorie asupra **Elveției**, egala **Italiei** (în jocuri amicale), pe bulgari un meci nul cu **Franța**, iar pe francezi un succes cu 2—1 asupra **Belgiei**, după ce pierduse în fața **Elveției**. Cum se vede, echipe de forțe egale.

### • GRUPA A III-a •

| TUR | | RETUR |
|---|---|---|
| 1—1 (0—0) | Malta A — Grecia A | 18.VI |
| 0—1 (0—0) | Grecia A — Elveția A | 12.V |
| 1—0 (1—0) | Grecia T — Elveția T | 11.V |
| 1—2 (0—0) | Malta A — Elveția A | 21.IV |
| 3.II | Malta A — Anglia A | 12.V |
| 21.IV | Anglia A — Grecia A | 1.XII |
| 13.X | Elveția A — Anglia A | 10.XI |

**Clasamentul A**

| | | | | | | |
|---|---|---|---|---|---|---|
| 1. **ELVEȚIA** | 2 | 2 | 0 | 0 | 3—1 | 4 |
| 2. Malta | 2 | 0 | 1 | 1 | 2—3 | 1 |
| 3. Grecia | 2 | 0 | 1 | 1 | 1—2 | 1 |
| 4. Anglia | 0 | 0 | 0 | 0 | 0—0 | 0 |

**Clasamentul tineret**

| | | | | | | |
|---|---|---|---|---|---|---|
| 1. **GRECIA** | 1 | 1 | 0 | 0 | 1—0 | 2 |
| 2. Elveția | 1 | 0 | 0 | 1 | 0—1 | 0 |

### ANGLIA — FAVORIT INDISCUTABIL

Între **Elveția, Grecia** și **Malta** favorita acestei grupe este... **Anglia**. Prea mare-i diferența dintre fosta campioană mondială și partenerele sale de grupă. Chiar dacă intrarea ei în competiție coincide cu o perioadă de restructurare a lotului, operație de întinerire pe care a și început-o **Alf Ramsey**. Deci, favorită indiscutabilă: **Anglia**.

**Elveția**, care are un nou director tehnic în persoana lui **Louis Maurer**, a debutat cu două victorii la scoruri modeste asupra **Greciei** și **Maltei**, ceea ce — în bună măsură — exprimă actuala forță și posibilitățile reprezentativei țării cantoanelor. Încît, nu-i rămîne decît să lupte pentru locul doi, care credem că-i va reveni. **Grecia** și mai puțin **Malta** nu-i pot face greutăți, mai cu seamă că joacă și în deplasare partidele cu elvețienii.

### • GRUPA A IV-a •

| TUR | | RETUR |
|---|---|---|
| 3—0 (1—0) | Spania A — Irlanda de Nord A | 10.XI |
| 1—3 (1—2) | Cipru A — U.R.S.S. A | 7.VII |
| 3.II | Cipru A — Irlanda de Nord A | 21.IV |
| 9.V | Cipru A — Spania A | 24.XI |
| 22.IX | U.R.S.S. A — Irlanda de N A | 13.X |
| 30.V | U.R.S.S. A — Spania A | 27.X |
| 30.V | Spania T — U.R.S.S. T | 27.X |

**Clasamentul A**

| | | | | | | |
|---|---|---|---|---|---|---|
| 1. **SPANIA** | 1 | 1 | 0 | 0 | 3—0 | 2 |
| 2. U.R.S.S. | 1 | 1 | 0 | 0 | 3—1 | 2 |
| 3. Cipru | 1 | 0 | 0 | 1 | 1—3 | 0 |
| 4. Irlanda de Nord | 1 | 0 | 0 | 1 | 0—3 | 0 |

În această grupă, la care iau parte doar două țări (**U.R.S.S.** și **Spania**) nu s-a disputat nici un meci. Ambele vor avea loc în 1971.

### DUEL PASIONANT U.R.S.S—SPANIA

La asta credem că se va rezuma lupta din grupa a IV-a. O dispută aprinsă între reprezentativele sovietică și spaniolă, pentru că **Irlanda de Nord** a lui **George Best** cu greu poate intervenî în acest duel cu rol de candidat. De altfel, **Spania** a și obținut o victorie netă asupra nord-irlandezilor, la un scor care putea fi mai mare, iar sovieticii au marcat la Nicosia atît cît le era necesar ca să-și asigure cele două puncte în dauna **Ciprului**. Valoarea scăzută a fotbalului cipriot, lipsa de experiență internațională a jucătorilor (echipa națională are în palmaresul său doar 24 de întîlniri, 3 victorii și tot atîtea meciuri nule) indică rolul minor pe care-l are în această grupă. Deci, primul loc își va alege ocupanta dintre echipele lui **Nikolaev** și **Kubala**, doi antrenori care joacă o carte mare cu selecționate a căror construire au început-o din toamnă.

### • GRUPA A V-a •

| TUR | | RETUR |
|---|---|---|
| 0—1 (0—1) | Danemarca A — Portugalia A | 12.V |
| 1—1 (1—0) | Portugalia T — Danemarca T | 12.V |
| 1—0 (1—0) | Scoția A — Danemarca A | 9.VI |
| 2—0 (2—0) | Belgia A — Danemarca A | 26.V |
| 3.II | Belgia A — Scoția A | 10.XI |
| 17.II | Belgia A — Portugalia A | 21.XI |
| 21.IV | Portugalia A — Scoția A | 13.X |

**Clasamentul A**

| | | | | | | |
|---|---|---|---|---|---|---|
| 1. **BELGIA** | 1 | 1 | 0 | 0 | 2—0 | 2 |
| 2—3. Portugalia | 1 | 1 | 0 | 0 | 1—0 | 2 |
| Scoția | 1 | 1 | 0 | 0 | 1—0 | 2 |
| 4. Danemarca | 3 | 0 | 0 | 3 | 0—4 | 0 |

**Clasamentul tineret**

| | | | | | | |
|---|---|---|---|---|---|---|
| 1—2. **DANEMARCA** | 1 | 0 | 1 | 0 | 1—1 | 1 |
| **PORTUGALIA** | 1 | 0 | 1 | 0 | 1—1 | 1 |

### DE LA VAN HIMST LA EUSEBIO ȘI LAW

În această grupă ne întîlnim, ca și în alte serii de altfel, cu un „dans în trei". Rezultatele de pînă acum, valoarea selecționatelor, antecedentele lor competiționale ne duc spre concluzia că, pentru primul loc, se va da o luptă foarte echilibrată între selecționatele **Belgiei** — care beneficiază în viitorul sezon și de serviciile lui **Van Himst** și **Puis**, reveniți la sentimente mai bune —, **Portugaliei**, cu marele său atu, **Eusebio**, și **Scoției**, unde **Law** pare că își regăsește verva de joc.

Selecționata **Danemarcei** poate juca foarte bine rolul acelui „arbitru" care... încurcă socotelile.

O grupă foarte încinsă, rezervînd perspectivele unei lupte splendide în anul care a început.

### • GRUPA A VI-a •

| TUR | | RETUR |
|---|---|---|
| 1—1 (1—0) | Irlanda A — Suedia A | 0-1 (0-0) |
| 1—3 (1—2) | Austria A — Italia A | 27.XI |
| 3—1 (1—1) | Italia T — Austria T | 28.XI |
| 3—0 (2—0) | Italia A — Irlanda A | 9.V |
| 26.V | Suedia A — Austria A | 5.IX |
| 25.V | Suedia T — Austria T | 4.IX |
| 30.V | Irlanda A — Austria A | 10.X |
| 9.VI | Suedia A — Italia A | 9.X |
| 10.VI | Italia T — Suedia T | 10.X |

**Clasamentul A**

| | | | | | | |
|---|---|---|---|---|---|---|
| 1. **ITALIA** | 2 | 2 | 0 | 0 | 5—1 | 4 |
| 2. Suedia | 2 | 1 | 1 | 0 | 2—1 | 3 |
| 3. Irlanda | 3 | 0 | 1 | 2 | 1—5 | 1 |
| 4. Austria | 1 | 0 | 0 | 1 | 1—2 | 0 |

**Clasamentul tineret**

| | | | | | | |
|---|---|---|---|---|---|---|
| 1. **ITALIA** | 1 | 1 | 0 | 0 | 3—1 | 2 |
| 2. Suedia | 0 | 0 | 0 | 0 | 0—0 | 0 |
| 3. Austria | 1 | 0 | 0 | 1 | 1—3 | 0 |

### PREȚUL DRAMEI DIN PRATER

Pentru echipa **Italiei**, favorita grupei a VI-a, debutul în preliminariile **„Campionatului Europei"**, a cărei actuală laureată este, a coincis cu gravul accident al lui **Riva**. În **Prater**, **„Squadra azzurra"** a cucerit două puncte de aur, dar a pierdut — poate — un diamant, pe cel mai valoros jucător al ei în momentul de față. Dacă „mașina de goluri" a selecționatei italiene revine la valoarea sa, problema calificării devine și mai ușoară: oamenii lui **Valcareggi** mai au o singură deplasare grea, la 9 iunie, la **Stockholm**. În varianta ghinionistă pentru **Riva**, anticipăm un drum cu mult mai numeroase emoții pentru deținătoarea trofeului. **Suedia** rămîne o formație capabilă de orice rezultat, iar unsprezecele austriac — total remaniat, cu accent pe tinerețe — dezvăluie ambiții mari.

### • GRUPA A VII-a •

| TUR | | RETUR |
|---|---|---|
| 1—1 (0—1) | Olanda A — Iugoslavia A | 4.IV |
| 5—2 (3—0) | Olanda T — Iugoslavia T | 3.IV |
| 0—2 (0—1) | Luxemburg A — Iugoslavia A | 27.X |
| 1—6 (0—0) | R. D. Germană A — Olanda A | 19.X |
| 3—1 (3—1) | R. D. Germană T — Olanda T | 9.X |
| 0—3 (0—0) | Luxemburg A — R.D.G. A | 24.IV |
| 24.II | Olanda A — Luxemburg A | 17.X |
| 8.V | R.D.G. A — Iugoslavia A | 16.X |
| 8.V | R.D.G. T — Iugoslavia T | 15.X |

**Clasamentul A**

| | | | | | | |
|---|---|---|---|---|---|---|
| 1. **R. D. GERMANĂ** | 2 | 2 | 0 | 0 | 6—0 | 4 |
| 2. Iugoslavia | 2 | 1 | 1 | 0 | 3—1 | 3 |
| 3. Olanda | 2 | 0 | 1 | 1 | 1—2 | 1 |
| 4. Luxemburg | 2 | 0 | 0 | 2 | 0—7 | 0 |

**Clasamentul tineret**

| | | | | | | |
|---|---|---|---|---|---|---|
| 1. **R. D. GERMANĂ** | 1 | 1 | 0 | 0 | 3—1 | 2 |
| 2. Olanda | 2 | 1 | 0 | 1 | 6—5 | 2 |
| 3. Iugoslavia | 1 | 0 | 0 | 1 | 2—5 | 0 |

### 9 MAI ȘI 16 OCTOMBRIE

De aceste două date, opinăm noi, se leagă problema calificării în grupa a VII-a; atunci au loc meciurile dintre selecționatele **R.D. Germane** și **Iugoslaviei**, marile favorite ale grupei. Primul meci la **Leipzig**, al doilea la **Belgrad**. Dar echipa **Olandei**, veți întreba? Nereușita ei în tentativa de a obține măcar un punct în partida din deplasare cu echipa **R. D. Germane**, coroborată cu semi-eșecul în întrecerea cu **Glaici et comp.** (egal pe teren propriu) au îndepărtat-o de primele șanse. Doar un sezon în care să se întrecă pe ea însăși, adică să reușească o victorie la **Zagreb** ar readuce-o în discuție. Variantă care ni se pare destul de puțin probabilă.

### • GRUPA A VIII-a •

| TUR | | RETUR |
|---|---|---|
| 3—0 (1—0) | Polonia A — Albania A | 12.V |
| 1—1 (1—1) | Albania T — Polonia T | 12.V |
| 1—1 (0—1) | R.F.G. A — Turcia A | 25.IV |
| 0—2 (0—0) | Turcia T — R.F.G. T | 24.IV |
| 2—1 (2—1) | Turcia A — Albania A | 14.XI |
| 0—0 | Albania T — Turcia T | 14.XI |
| 17.II | Albania A — R.F.G. A | 12.VI |
| 16.II | Albania T — R.F.G. T | 11.VI |
| 22.IX | Polonia A — Turcia A | 5.XII |
| 22.IX | Turcia T — Polonia T | 5.XII |
| 10.X | Polonia A — R.F.G. A | 17.XI |
| 9.X | Polonia T — R.F.G. T | 16.XI |

**Clasamentul A**

| | | | | | | |
|---|---|---|---|---|---|---|
| 1. **TURCIA** | 2 | 1 | 1 | 0 | 3—1 | 3 |
| 2. Polonia | 1 | 1 | 0 | 0 | 3—0 | 2 |
| 3. R. F. a Germaniei | 1 | 0 | 1 | 0 | 1—1 | 1 |
| 4. Albania | 2 | 0 | 0 | 2 | 1—3 | 0 |

**Clasamentul tineret**

| | | | | | | |
|---|---|---|---|---|---|---|
| 1. **R. F. a GERMANIEI** | 1 | 1 | 0 | 0 | 2—0 | 2 |
| 2. Albania | 2 | 0 | 2 | 0 | 1—1 | 2 |
| 3. Polonia | 1 | 0 | 1 | 0 | 1—1 | 1 |
| 4. Turcia | 2 | 0 | 1 | 1 | 0—2 | 1 |

### UN 1—1 CARE A ÎNTORS TOTUL PE DOS!

Egalul smuls de selecționata **Turciei** echipei **R.F. a Germaniei**, pe terenul acesteia, indiscutabil marea surpriză a sezonului de toamnă, deschide larg porțile... neprevăzutului în a opta și ultima grupă a preliminariilor. Jocul oamenilor lui **Schön** în deplasare, în fața egalilor lor, a devenit extrem de greu. Iar echipa **Poloniei**, beneficiind ca bază de selecționare, de cluburi cu comportări excelente în competițiile continentale, poate apare — pe turnantă — în postura de favorită a grupei, beneficiind tocmai de punctul pierdut pe teren propriu de către formația considerată ca principală aspirantă la locul de onoare al grupei. Să vedem ce ne rezervă 1971...

BUCURIA GOLULUI: jucătorul tur **Kamuran** sare în sus de fericire că a înscris în poarta vest-germanilor. În dreapta, **Vogts** este contrariat de acest „duș rece".

## SURDO-MUT SANCȚIONAT PENTRU... CRITICI

O decizie amuzantă pe care a luat-o o comisie districtuală de fotbal din Franța, și anume din Vienne. Ea l-a pedepsit cu suspendarea pe o etapă pe un jucător din echipa *Savigné*. Motivul: critici repetate la adresa deciziilor arbitrului. Nimic anormal și amuzant în asta. Dar, s-a constatat ulterior, jucătorul sancționat este surd și mut!... Așa că...

## BILANȚUL LUI H. SCHÖN

De la 4 noiembrie 1964, cînd a preluat din mîinile lui *Sepp Herberger*, conducerea tehnică a reprezentativei vest-germane, *H. Schön* a avut de pregătit lotul pentru 63 de întîlniri, din care 39 s-au terminat cu victoria oamenilor săi, 14 la egalitate și 10 cu eșecuri. În total, în această perioadă echipa R.F. a Germaniei a marcat 135 de goluri și a primit doar 53. În aceste 63 de jocuri *Schön* a folosit 71 de jucători, dintre care 45 de debutanți. Frumos bilanț pentru un selecționer. De asta a și rămas pe acest post atîta timp...

## JUCĂTORI ENGLEZI ÎN CIRCUITUL COMERCIAL

*„Folosindu-ne de unii dintre cei mai buni jucători de fotbal vom vinde un număr din ce în ce mai mare de automobile."* Aceasta este noua idee economico-comercială adoptată de o firmă specializată în comerțul de mașini, *„Philips Fox Leisura Grap."* Jucătorii care vor face reclamă și vor prezenta suszisa firmă vor primi un salariu special și un procent din prețul de vînzare al fiecărei mașini.

Printre cei care au acceptat să lucreze pentru firma londoneză se numără căpitanul echipei *Arsenal*, *Bob McNab*, cel al lui *Birmingham*, *Trevor Hockey*, al lui *Leicester*, *David Nish*, și al lui *Wolwerhampton Wanderers*, *Mike Bailey*.

După cum s-a anunțat și alți cunoscuți jucători englezi sînt dispuși să lucreze cu societatea *„Philips Fox"*.

## CEA MAI RAPIDĂ ELIMINARE DIN ISTORIA FOTBALULUI

Întîmplarea pe care v-o relatăm în rîndurile care urmează o considerăm a fi una dintre cele mai rapide eliminări de pe teren a unui jucător în istoria fotbalului.

Se juca, recent, un meci din liga a treia a campionatului **Italiei**, care opunea echipele **Cuneo** și **Sarzanese**. În minutul 50 antrenorul echipei gazde a ordonat înlocuirea fundașului stînga cu un jucător de rezervă, **Narciso**. Acesta a pătruns pe teren, a predat arbitrului legitimația și se îndrepta către zona postului pe care trebuia să-l ocupe. În drum, provocat sau nu, aceasta nu se știe, a avut un schimb de păreri puțin amicale cu un adversar, s-a născut un mic incident care era gata-gata să degenereze și, pentru a pune capăt „ostilităților", arbitrul întîlnirii s-a văzut nevoit să-i elimine de pe teren pe cei doi. Ca o curiozitate trebuie să spunem că noul intrat n-a avut timpul nici măcar să se afle în apropierea mingii, necum să o mai atingă.

## PICTORUL...

La **Bologna** s-a deschis, recent, expoziția de pictură a lui **Franco Battisodo**, un foarte tînăr artist plastic italian. Expoziția, notează în unanimitate critica, se bucură de un mare succes de public și de achiziție. **„Corriere della Sera"** informează că în trei zile mai mult de trei sferturi din lucrările în acuarelă și tuș s-au epuizat. Foarte bine, veți zice. Dar ce legătură are această expoziție de pictură cu... fotbalul? Are. Pentru că **Battisodo** nu-i nimeni altul decît fundașul central al lui **A. C. Bologna**, unul dintre jucătorii foarte tineri care a cunoscut — asemenea expoziției sale — succese deosebite și pe gazon, în meciurile de campionat.

În timpul liber, **Battisodo**, care se află la a treia expoziție a sa, cunoscînd un crescendo pronunțat ca apreciere a publicului și criticilor, petrece multe ore în fața șevaletului. **„După momentele de tensiune din jocuri, clipele acestea mă relaxează total"**, mărturisește pictorul din Bologna.

## ÎN VACANȚA DE IARNĂ...

O măsură excelentă a federației franceze: în timpul perioadei de întrerupere a campionatului din cursul acestei ierni, fiecare antrenor al unei echipe din prima divizie va putea efectua un stagiu de studii de șase zile pe lîngă mările echipe europene, cheltuielile fiind suportate de către federație. De asemenea, vor fi invitați la Paris cei mai reputați antrenori francezi care activează în străinătate (Rene Hauss, Marcel Domingo, Helenio Herrera, P. Sinibaldi) pentru un schimb de păreri cu cei ce activează în țară.

# extern MAGAZIN extern

## PLONJON

Internaționalul englez **Ball** execută aici un plonjon pentru care poate fi gelos orice înotător. Îi admiră săritura un alt internațional, **Labone**. Iată că fotbalul are contingențe și cu... natația.

● Mike Meagan, **antrenorul reprezentativei Irlandei — care face parte din grupa a șaptea a „Campionatului Europei" — este în același timp și unul dintre cei mai buni fundași ai țării sale, fiind titularul acestui post în echipa Drumcondra din prima ligă a Irlandei.**

● **S-a anunțat oficial că în noua capitală a Braziliei va fi construit cel mai modern stadion de fotbal din această țară. Realizat de arhitectul Oscar Niemeyer, proiectul stadionului — care va avea o capacitate de 140.000 locuri — a și fost aprobat de către autoritățile municipale. Lucrările de construcție ale acestui stadion vor începe peste cîteva săptămîni.**

● **În Suedia, cel mai bun fotbalist al anului a fost ales Jan Olson, care joacă în... R. F. a Germaniei, la Stuttgart.**

● **Un imens scandal a izbucnit în fotbalul brazilian, mai precis în rîndurile echipei Botafogo. Unul dintre cei mai buni jucători ai acestei echipe, Afonsinho, a fost suspendat de club, i s-a blocat salariul și i s-a interzis participarea la antrenamente pentru că a refuzat să renunțe la stufoasa barbă pe care o poartă de cîtva timp. În acest scandal au intervenit numeroși jucători, conducători de echipe, antrenori, ziariști și chiar profesori universitari care apără sau dezaprobă comportarea lui Afonsinho.**

● **„Cupa Alpilor", competiție la care iau parte echipe de club din Italia și Elveția, se va desfășura în acest an în lunile mai și iunie după terminarea campionatelor naționale respective. Comitetul de organizare se va reuni în luna martie la Lugano cînd va stabili componența grupelor și datele exacte de desfășurare ale meciurilor.**

● **Căile ferate vest-germane au hotărît ca pe viitor să nu mai pună la dispoziție trenuri speciale pentru transportul suporterilor la meciurile importante de campionat. Măsura a fost luată avîndu-se în vedere însemnatele stricăciuni și pagube provocate trenurilor de către cei mai turbulenți dintre suporteri.**

● **După Spania, iată că și în cealaltă țară iberică, Portugalia, se pune cu tot mai multă acuitate problema dispută-rii meciurilor de campionat, sîmbăta după amiază sau seara. Aceasta pentru a se evita meciurile la concurență în același oraș și pentru a oferi echipelor angajate în competițiile europene a fi în plus de repaos. Primele încercări făcute au avut rezultate financiare nescontate, astfel că măsura generală va fi mai mult ca sigur adoptată chiar din ediția viitoare a campionatului.**

## ZECE ORE DE NEUITAT

*O poveste pe care* Pesudo, *portarul de rezervă al echipei* Valencia *n-o va uita, poate, niciodată. Cu cîteva zile în urmă, clubul* Real Madrid, *rămas fără nici un portar (toți cei patru jucători ai săi de specialitate erau răniți!) solicită telefonic clubului* Valencia *pe* Pesudo. *Zis și făcut. La ora 6 dimineața* Pesudo *pleacă la* Madrid. *Sosește la ora 10. Imediat are loc o probă-antrenament cu antrenorul* Munoz *care se declară mulțumit și îi spune:* „Tinere, duminică joci în echipa noastră!". *Apoi,* Pesudo *este trimis la infirmerie pentru un examen medical care descoperă însă o veche și netratată accidentare la umăr. La ora 16* Pesudo *era iarăși la* Valencia. *Visul său frumos, de a juca la* Real, durase 10 ore...

## UN SUPORTER PE DOUĂ ROȚI

**Hans Braumer**, ciclistul din fotografia noastră, suporter fanatic al echipei vest-germane **Borussia Dortmund** și **al selecționatei R. F. a Germaniei**, are la activ performanțe cicliste, datorate pasiunii sale, puțin obișnuite. El a parcurs peste 50.000 de kilometri spre a asista la jocurile favoritelor sale. Printre altele, **Braumer** a mers la **C.M. din Elveția, Suedia, Anglia** și **Mexic** pe bicicletă, bine înțeles excepțînd traversarea oceanului, a Canalului Mînecii și a Mării Baltice. În prezent, suporterul din **Dortmund**, în vîrstă de 50 de ani, pregătește călătoriile din **Polonia** și **Turcia**, unde reprezentativa vest-germană evoluează în cadrul **„Campionatului Europei"**.

## SECRETE...

În aceste momente, cînd cei doi faimoși internaționali vest-germani, **Seeler** (stînga) și **Müller**, urcă scările de la vestiare pentru a reintra pe gazonul marelui stadion **Azteca**, echipa lor este condusă; cum se vede cei doi oameni de bază ai selecționatei **R.F. a Germaniei**, pare că pun la punct secretele tactice pentru a încerca schimbarea situației în a doua parte a întîlnirii. Și ei vor reuși egalarea. Dar, în prelungiri, în prelungirile unui meci de neuitat, vor fi învinși. V-ați dat seama, credem, că **Seeler** și **Müller** reintră în teren pentru a doua repriză a întîlnirii cu selecționata **Italiei**.

# CUVINTE ÎNCRUCIȘATE

## HAI, RAPIDUL!

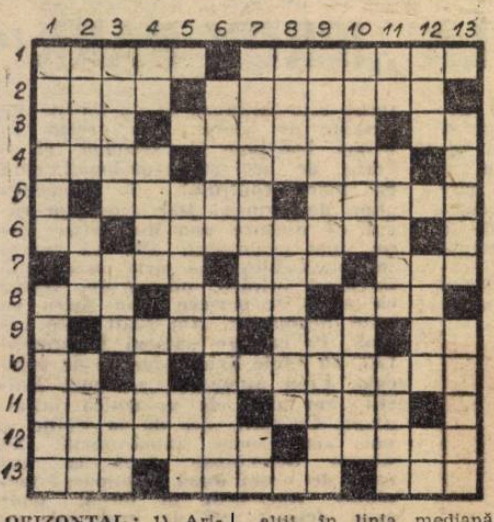

**ORIZONTAL:** 1) Aripă din trecut a Rapidului — Funcția lui Greavu, corelată cu cea de fundaș stînga. 2) Are reflexe... — ... în poarta Rapidului. 3) Articol german — Centru atacant, succesor al lui Ene II — Rămas pe tușe! 4) Alt atacant rapidist din trecut — Una din rezervele echipei. 5) Fost portar al giuleștenilor — Jucător din națională R.D.G., care a evoluat la București. 6) Incluse la Rapid! — Fostul idol al galeriei giuleștene. 7) Fost internațional al echipei, golgeter absolut al campionatului — Jucător de bază al apărării — Semi-ratare! 8) Oraș în Belgia — Greutate.... în fotbal — Macri, în deschidere! 9) „Boabe" pe gazon — Abuzat, în prima repriză! — Posed 10) Ene II! — Poziția rapidistului Strat II la C.F.R. Pașcani (pl.) 11) Celebritate din atacul de demult — Atacant și realizator la tineret. 12) Jucător ofensiv — Sectiune în campionat. 13) Șarjă prietenească: De la Năsturescu.... pentru Dumitriu! — Coechipier cu Macri, Filoti și alții, în linia mediană a Rapidului — Duri

**VERTICAL:** 1) Remarcat în sezonul actual pe postul de fundaș stînga — Alt apărător rapidist. 2) Fost atacant al studenților craioveni — Fundaș giulești provenit din echipa lui Dobrin — Rezervă printre fundași 3) Atacant... pe mare — Lansat într-un joc cu porți — Sprinter convins. 4) Nouă — Half din vechiul Rapid — Portar cu prezență trecătoare la Rapid. 5) „Panteră" cu o îndelungată activitate la Rapid — Jucător la tineret. 6) Echipă bucureșteană care, la promovarea în prima divizie, a fuzionat cu Rapid — Intrată în plasă. 7) Referitoare la încălzire — Tușele terenului! 8) Despărțire veșnică — Roșii (sing.) 9. Metaforici apărători ai buturilor — Mijlocaș de rezervă. 10) În tripleta de pe vremuri — Apărător la tineret. 11) Trag pe extreme! — Configurație a jocului — Gustul înfrîngerii. 12) Aur (pop.) — Feroviar 100% — Cupă! 13) Rezervă folosită adeseori în prima garnitură — Ex-giulești, transferat la Jiul.

**Dicționar:** SPA, RADINĂ, AOR.

ANTON MOREANU

### DEZLEGAREA CAREULUI DIN NR. 240

**Orizontal:** 1) B. 2) Oro. 4) Zar. 5) Dozsa. 7) Fini. 8) Hh. — N. 9) Lee. 11) Anina. 12) Cm. 13) Agde. 15) Los — L. — U. 17) Eu. 18) Olanda. 22) Melbourne. 25) Niș. 28) Juv. 29) Lz. 30) Dangăt. 32) Șerban. 35) Gali. 36) Letea. 37) Emuli. 39) If. 40) Ibid. 41) Ola. 42) Țara. 44) Italia. 46) Zburda. 48) Istru. 50) Rio. 51) Sol. 52) Il. 53) Unio. 54) Mă. 55) Aurel Bentu. 58) Ro. 60) Amicale. 63) Moore. 64) Stilp. 67) Leon. 68) Lobde. 70) Rege. 72) Ender. 74) Cardiff. 76) Iuno. 78) Zagalo. 80) Lev. 81) Ouar. 82) Mascotă. 84) Ela. 85) De — L. 86) Lei. 87) Iolă. 88) Müller — I. 89) Statuie. 95) Toluca. 96) Coluna.


**FOTBAL**

REDACȚIA ȘI ADMINISTRAȚIA
str. V. Conta nr. 16, etajul V, București, sectorul I. Telefoane: 11 10 05 (centrală), 12 95 96

# …V, NOUL SELECŢIONER AL IUGOSLAVIEI, DESPRE PROGRAMUL DE PRIMĂVARĂ

„Divorţul" lui *Rajko Mitici* de reprezentativa de fotbal a *Iugoslaviei* a fost cel mai comentat eveniment în ultimele zile ale anului 1970. Fostului selecţioner i s-a reproşat faptul că naţionala iugoslavă nu s-a calificat pentru turneul final al campionatului mondial din *Mexic*. Supus unei critici severe din partea biroului federal, *Mitici* nu şi-a mai depus candidatura pentru alegerea noului selecţioner, mandatul său expirînd la finele lunii decembrie.

La „cîrma" reprezentativei a venit *Vujadin Boşkov*, fosta glorie a fotbalului din ţara vecină, jucător selecţionat de peste 50 de ori în naţională, selecţionat în echipa continentului, antrenor, actualmente, al clubului *Vojvodina* din *Novi-Sad*. *Boşkov*, se va ocupa de echipa naţională şi echipa de tineret ale *Iugoslaviei* pînă la data de 1 iunie cînd, la alegerile generale, se vor stabili noile organe de conducere ale biroului federal.

La ultima şedinţă a biroului federal, *Boşkov* a prezentat planul pregătirilor în cadrul echipei naţionale pentru jocurile din primăvara acestui an. Înaintea partidelor cu *Olanda* (4 aprilie la *Split*), *România* (21 aprilie la *Liubliana*) şi *R. D. G.* (9 mai la *Leipzig*) lotul iugoslav se va întruni de fiecare dată pentru pregătiri speciale pe timp de o săptămînă. În afara acestor zile „fixe" de pregătire, lotul va

**MECIUL CU REPREZENTATIVA ROMÂNIEI VA AVEA LOC LA LIUBLIANA**

**LOTUL REPREZENTATIV A FOST ALCĂTUIT, URMÎND SĂ MAI FIE DOAR COMPLETAT**

mai juca, la 21 februarie, la *Split*, cu divizionara *Haiduk* iar la 10 martie cu un adversar nedesemnat încă. Noul selecţioner a propus următorul lot de 17 jucători:

*PORTARI: Ciurkovici, Marici, Vukcevici;*
*APĂRĂTORI: Rajkovici, Stepanovici, Paunovici, Holţer, Giorgievici, Brzici, Antonievici;*
*ATACANŢI: Oblak, Petkovici, Bjekovici, Bukal, Jerkovici, Acimovici, Giaici.* Acestora li se vor adăuga încă şapte jucători — din cei mai în formă după primele etape ale returului — lotul permanent fiind format din 24 de jucători.

„Consider, a spus *Boşkov*, că obiectivul principal al echipei naţionale este calificarea în „Cupa Europei". Eu, de fapt, continui munca de un an începută de *Mitici*, pentru formarea team-ului iugoslav. Datorită lui, „scheletul" reprezentativei există Omogenizarea şi rezolvarea celei mai spinoase probleme, eficacitatea, trebuie să constituie principala preocupare a acelora care răspundem de echipa naţională". Antrenorul lotului a rămas în continuare *Duşan Nenkovici*. Cu alegerea comisiei de coordonare a muncii în pregătirea lotului reprezentativ ,din care fac parte antrenorii *Miljanici*, *Mitici*, *Zeţ*, *Ribar*, *Ceaikovski*, *Tirnanici* şi *Boşkov*, biroul federal şi-a încheiat lucrările.

„Toate aceste reorganizări, a adăugat *Dragoljub Kircianscki* — preşedintele Federaţiei iugoslave de fotbal — au ca scop formarea unei reprezentative puternice, capabilă să refacă în cel mai scurt timp posibil prestigiul fotbalului iugoslav care ,prin neparticiparea la ultimele două ediţii ale turneului final al campionatului mondial, a primit o serioasă lovitură. Să lipsim la *München*, ar însemna o catastrofă. Sîntem cu toţii răspunzători pentru destinul fotbalului nostru" — a încheiat conducătorul forului de specialitate din *Belgrad*.

DUŞAN BUGARIN

## PRONOSPORT

| | | |
|---|---|---|
| 1. | Fiorentina — Lanerossi | 1 |
| 2. | Foggia — Inter | x,2 |
| 3. | Lazio — Varese | 1 |
| 4. | Milan — Bologna | 1 |
| 5. | Napoli — Cagliari | 1,x |
| 6. | Sampdoria — Juventus | 1,x |
| 7. | Torino — Roma | 1 |
| 8. | Verona — Catania | 1 |
| 9. | Casertana — Catanzaro | x |
| 10. | Mantova — Monza | 1 |
| 11. | Modena — Bari | x |
| 12. | Novara — Atalanta | 1,x |
| 13. | Perugia — Palermo | 1,x,2 |

# GERSON AŞTEAPTĂ PE DINAMO BUCUREŞTI

**CORESPONDENŢĂ SPECIALĂ DIN BRAZILIA**

Cel mai mare stadion din lume, proprietate de club, este cel al lui **Sao Paulo.** Situat în aristocraticul cartier **Morumbi**, din **Sao Paulo**, cu o capacitate de 120 mii de locuri, „**Gigantul de beton**", purtînd de fapt numele de „**Pompeio Cicero de Toledo**", ex-preşedinte al clubului, a fost realizat de actuala administraţie sub conducerea noului guvernator al statului, **Laudo Natel**. **Inaugurînd instalaţiile de nocturnă, în noaptea de 31 ianuarie, el va găzdui jocul Sao Paulo — Dinamo Bucureşti.** Echipa **Sao Paulo** este campioana statului pe anul 1970. Formaţia condusă de **Zeze Moreira** (a fost la **Bucureşti**, acum vreo 12 ani, cu echipa **Canto do Rio**) nu mai cucerise titlul din 1957, cînd era antrenată de **Bella Guttmann**, antrenor care a activat la **Bucureşti**, în anii 1947—1949. Dacă în campionat echipa a făcut o campanie foarte bună, în „**Cupa de argint**" (mai bine cunoscută sub porecla de „**Robertao**"), n-a reuşit să se califice în faza finală. În 15 jocuri a realizat abia 3 victorii (2—0 cu **Atletico** din **Parana**, 3—1 cu **Ponte Preta** şi 2—0 cu **Santa Cruz**), suferind 6 înfrîngeri şi făcînd 5 nule.

Slaba campanie a clubului este explicată de **Zeze Moreira** astfel: **„După un succes categoric în campionat, a urmat o destindere exagerată. Saturaţi de jocuri, obosiţi, jucătorii n-au mai dat randament".** După cît se pare, antrenorul **Zeze Moreira** şi-a înaintat demisia. **Osvaldo Brandon** va conduce echipa la meciul cu **Dinamo Bucureşti**. Este ciudat că, într-unul din ultimele meciuri ale anului, jucînd la **Porto Alegre**, **Sao Paulo**, a pierdut în faţa clubului local, **Internationale**, cu 2—0, ca două zile mai tîrziu, într-un „amical" să învingă la **Montevideo** pe **Penarol**, cu 2—0. **A fost un tur de forţă dar şi un rezultat normal căci în acest joc, Sao Paulo a folosit toţi jucătorii săi, ceea ce nu s-a petrecut în multe jocuri ale „Cupei de argint".**

Cea mai expresivă vedetă a echipei este **Gerson**, faimosul astru al „**Cupei Mondiale**". În ordine, urmează **Pedro Rocha**, fost jucător al **Penarolului**, complet refăcut după accidentul suferit. A treia figură este fundaşul uruguayan **Forlan**, de asemenea internaţional. Portarul **Picasso** a fost împrumutat clubului **Bahia**. S-ar putea să se înapoieze la **Sao Paulo**. Înlocuitorii săi sînt **Sergio** şi **Claudio**, doi tineri de talent. Fundaşii centrali **Roberto Dias** şi **Jurandir** n-au jucat în ultimele meciuri, fiind sancţionaţi pentru indisciplină (s-au certat pe teren la jocul contra lui **Santos**, pierdut cu 3—2). Rezervele lor sînt **Adairton** şi **Gilberto**. **Gerson** are, în linia de mijloc, ca partener pe **Carlos Alberto**, un jucător de asemenea tînăr. Atacul este format din **Terto** — **Toninho** — **Pedro Rocha** şi **Baba**. **Toninho** este binecunoscut fiind mulţi ani atacantul lui **Santos**, jucînd împreună cu **Pelé**. Este golgeter al multor campionate. **Terto**, e unul din cei mai rapizi jucători şi bun în faţa porţii. **Baba**, fost atacant central, a fost trecut pe aripa stîngă înlocuind adesea pe **Parana**, unul din cei mai discutaţi jucători brazilieni, pentru stilul său curios, pentru fazele neaşteptate pe care le realizează.

**Sao Paulo** foloseşte sistemul 4—3—3, cu **Pedro Rocha** ceva mai retras. Forţa echipei este linia de mijloc, şi în special **Gerson**, ale cărui pase au fost admirate în „**Cupa Rimet**". Echipa posedă un ritm rapid de joc şi ştie să domine adversarul cu pase scurte şi precise.

Clubul **Dinamo** este aşteptat cu multă curiozitate. Spectatorii cunosc pe unii dintre jucătorii echipei româneşti, în special pe **Dumitrache** care a mai evoluat în **Brazilia** şi se bucură de multă popularitate.

De asemenea, colonia română de aici pregăteşte jucătorilor bucureşteni o primire călduroasă.

PEDRO VILLA

**Gerson**, în mijloc, luptă cu **Mazzola** pentru balon în finala „Mundialului"

# MOMENTELE CATASTROFEI DE LA „IBROX PARK"

**CORESPONDENŢĂ SPECIALĂ DIN GLASGOW**

**Glasgow (prin telefon).** De simbătă oraşul a devenit un oraş al durerii. Toate marile clădiri sînt drapate în negru. Oamenii au consternarea pe chipuri. Anunţurile mortuare umplu paginile ziarelor. Catastrofa de pe „**Ibrox Park**" a produs pretutindeni o mare dezolare. Din întreaga lume, telegramele de condoleanţe sosesc în Anglia. De duminică dimineaţa, ministrul de interne şi cel al sportului se află la Glasgow, spre a ancheta cazul şi a lua măsurile care se impun. Primul ministru **Heath** a comunicat în cadrul unei conferinţe de presă, că vor fi luate măsuri exemplare împotriva vinovaţilor.

Care sînt primele amănunte privind gravul accident, soldat cu moartea a 66 de spectatori şi cu rănirea a peste 100? Se pare că totul s-a datorat condiţiilor cu totul neobişnuite ivite la ieşirea nr. 13. De notat că scara de la această ieşire a fost total revizuită şi reparată în urmă cu doi ani. Arhitectul **Jim Hogan**, mare specialist în construcţii sportive, şi alt celebru specialist, inginerul **Alf Jones** unul dintre reputaţii constructori în beton, solicitaţi de autorităţile din **Glasgow**, socotesc că scara a fost supusă unei presiuni cu totul neobişnuite de către cele două masive grupuri: cel care părăsise tribuna şi se întorcea, cu viteză şi nervozitate, la marcarea golului egalizator de către **Colin Stein** şi grupul care cobora, după ce partida luase sfîrşit. Din această ciocnire a rezultat o prăbuşire de o violenţă şi o formă cu totul neobişnuite care au agravat în mod tragic situaţia. Dificultatea echipelor de salvare de a interveni pe gura strîmtă, incomodă, blocată de mari bucăţi de beton, a sporit şi ea gravitatea momentelor.

Clipele de groază ale catastrofei sînt relatate de **Colin Stein**, jucătorul lui **Rangers** care a marcat golul egalizator cu cîteva secunde înaintea fluierului final: **„Cînd am şutat şi mingea a intrat în plasa porţii lui Celtic, a urmat un tunet de urale şi aplauze. Cîteva momente mai tîrziu, mi se păre, că acest tunet este străpuns şi de vaiete, de strigăte de ajutor. Am crezut în prima fracţiune de secundă, că e vorba de acei super-pasionaţi care îşi pierd controlul în asemenea clipe de euforie. Dar cînd am văzut că dinspre una din ieşiri iese un fum neobişnuit, alb, că lumea se îngrămădeşte şi urlă înnebunită în jurul intrării, mi-am dat seama că acolo se petrece un lucru cu totul neobişnuit. Am fugit spre cabină. Pe culoare oameni înspăimîntaţi, cu feţele livide alergau de colo-colo. Cînd atmosfera s-a mai liniştit, am aflat de groaznica întîmplare. Cu toţii, cei de la Celtic şi noi, am rămas înmărmuriţi. Nu ne-am dezechipat decît la mai mult de o oră după terminarea meciului. Am ieşit în teren, unde erau depuse zeci de brancarde cu răniţi. Spectacolul nu poate fi descris. Acum, cînd cunosc toate amănuntele dezastrului, îmi zic că era mai bine să nu fi înscris acel gol blestemat..."**

Conducerea clubului **Glasgow Rangers** a decis să anuleze partida amicală pe care urma să o susţină cu formaţia spaniolă **Valencia**, miercuri. După toate probabilităţile, etapa de campionat de sîmbătă va fi suspendată. Comitetele de conducere ale celor două mari cluburi, **Rangers** şi **Celtic**, sînt convocate în şedinţă comună vineri. Printre probabilele hotărîri se pare că vor fi şi acestea:

— vărsarea, într-un fond destinat ajutorării victimelor catastrofei şi familiilor decedaţilor, a tuturor excedentelor realizate de cele două cluburi în întregul an 1971.

— disputarea unui meci **Rangers—Celtic**; pe marele stadion „**Hampden Park**", ale cărui încasări să fie destinate aceluiaşi fond.

— anularea, în semn de doliu, a meciului din returul campionatului dintre cele două mari rivale ale fotbalului scoţian.

În momentul cînd telefonez, aflu că guvernul englez a ordonat verificarea instalaţiilor tuturor stadioanelor, în termen de 10 zile cele necorespunzătoare vor fi mediat închise.

ELLIOT YOUNG

# CORESPONDENŢII NOŞTRI TRANSMIT

## ZÜRICH

**ZAGALO LA FLUMINENSE!** O ştire care a făcut senzaţie. A doua zi după cîştigarea titlului naţional, antrenorul noii campioane, **Paul Amaral**, a fost înlocuit cu **Mario Zagalo**, concediat acum cîteva săptămîni de clubul **Botafogo**. Venirea selecţionerului reprezentativei braziliene la cîrma lui **Fluminense** a produs mare uimire la **Rio de Janeiro**.

**COVENTRY JOACĂ DUMINICA.** Clubul **Coventry City** a luat o hotărîre unică în fotbalul englez: va organiza toate partidele sale duminica. Comitetul clubului motivează această hotărîre prin împrejurarea că această zi este degrevată de alte manifestaţii sportive, care au loc sîmbătă şi, în felul acesta, numărul spectatorilor va spori.

**SITUAŢII FINANCIARE — MEXIC.** Comitetul de organizare a C. M. a comunicat, în mod oficial, că în cursul turneului final au fost vîndute 81,80% din totalul biletelor emise, înregistrîndu-se cel mai bun procentaj din istoria competiţiei supreme.

**ECHIPE IUGOSLAVE ÎN TURNEU PE CONTINENTUL AMERICAN.** În aceste zile se află în turneu în diferite ţări ale continentului american, mai multe echipe iugoslave. Astfel, **O.F.K. Beograd** evoluează în **Brazilia**, **Velej Mostar** va juca în **Nicaragua**, **Peru** şi **Venezuela**, iar **Partizan** în **S.U.A.**

MARIO WIDMER

## BOLOGNA

**ALTĂ PRĂBUŞIRE DE TRIBUNĂ ÎN ANGLIA:** În aceeaşi zi în care se înregistra catastrofa de pe „**Ibrox Park**", din **Glasgow**, se mai producea o prăbuşire de tribună, din fericire fără înregistrări de victime, la un alt meci disputat în insulă: **Crystal Palace — Celtee**, un joc de cupă care avea loc pe stadionul Selhurst Park.

**NAPOLITANII PREZENŢI ŞI LA ROMA.** Poliţia din **Roma** s-a întîlnit cu... napolitanii, cu prilejul meciului pe care echipa lui **Zoff**, **Sormani**, **Altafini**, **Hamrin** etc. l-a susţinut în capitală. Au fost confiscate zeci de petarde, de pocnitori. Tot din **Napoli** au sosit şi 1 000 de bilete false. Toate au fost identificate la porţile de intrare ale stadionului olimpic.

**BECKENBAUER VREA SĂ TERMINE CARIERA LA BAYERN.** Cu prilejul unei conferinţe de presă ţinută la **München**, celebrul internaţional **Beckenbauer** a dezminţit ştirile potrivit cărora ar avea intenţia să părăsească clubul **Bayern** pentru o echipă de peste hotare. **„Vreau să-mi închei activitatea de jucător la Bayern München**, a precizat **Beckenbauer**. **Totdeauna m-am simţit excelent aici, am fost înconjurat cu prietenie şi consideraţie".**

CESARE TRENTINI

Redacţia şi administraţia: str. Vasile Conta nr. 16, Bucureşti. Tiparul: I.P. Informaţia, str. Brezoianu nr. 23—25, Bucureşti

PROLETARI DIN TOATE TĂRILE, UNIȚI-VĂ !

REVISTĂ SĂPTĂMÎNALĂ
ANUL VI
242
MIERCURI
13 IANUARIE 1971
12 PAGINI
2 LEI

# FOTBAL

## DINAMO BUCUREȘTI A PLECAT ÎN TURNEUL DIN AMERICA DE SUD

Luni dimineața, echipa Dinamo București a plecat într-un lung turneu în Peru, Ecuador și Brazilia. În fotografie (realizată de Dracoș Neagu), un aspect de pe aeroportul Otopeni, înainte de decolarea avionului

Bună dispoziție la unul din primele antrenamente ale lui Sport Club Bacău

Foto : S. BARCI

**NOU!**

PENTRU PRIMA OARĂ, ÎN PRESA SPORTIVĂ ROMÂNEASCĂ : TABELUL SINTETIC (cu formații, marcatori, arbitri, spectatori) AL MECIURILOR INTER-ȚĂRI, DIN ÎNTREAGA LUME, ÎN DECURSUL UNUI AN (în acest număr și în cele următoare)

**ÎN PAGINILE EXTERNE :**

- COMENTARII LA NOUA FORMULĂ DE DISPUTARE A TURNEULUI FINAL C. M.
- AMĂNUNTE ASUPRA SUSPENDĂRII LUI BOBBY MOORE
- „REPLICI" LA CLASAMENTUL EUROPEAN AL LUI „FRANCE — FOOTBALL"

**DIN ACTIVITATEA INTERNĂ :**

- PE AGENDA COLEGIULUI DIVIZIONAR A
- RAID-ANCHETĂ : „CE VĂ PREOCUPĂ LA ORA ACTUALĂ ?"
- REPORTAJE LA CFR TIMIȘOARA, STEAUA, FARUL, CFR CLUJ, „U" CLUJ, SPORT CLUB BACĂU

# FOTBALUL UNUI JUDEȚ (MEHEDINȚI)

## ÎN DEGRINGOLADĂ...

### SALTURILE...

Cu doi ani în urmă, cînd **Metalul Tr. Severin** revenea în Divizia B — în care activase multă vreme dar din care retrogradase datorită unui total dezinteres manifestat de conducerea asociației, precum și datorită altor factori mai mult sau mai puțin implicați în viața de toate zilele a unei echipe — iubitorii fotbalului din orașul de la bucla Dunării au trăit clipe de euforie, prevăzînd, aprioric, echipei lor preferate o viitoare etapă dacă nu plină de succese deosebite, măcar de stabilitate în eșalonul secund al fotbalului nostru. **Metalul** a debutat furtunos în Divizia B, primele rezultate, bune, au avut darul să întărească părerea generală că această echipă — promovată în urma unor meciuri de baraj istovitoare, în rîndurile căreia activau jucători cu destulă personalitate, unii chiar cu o mare experiență competițională **(Constantin, Jimborcanu, Diaconu, Miniosu, Buiuc, Chirițescu)** — a pornit, în sfîrșit, pe un drum bun, pe drumul pe care-l parcursese cu ani în urmă C.F.R.-ul severinean. Se credea în toamna lui 1968 că multe divizionare B vor simți tăria Metalului antrenat de **Constantin Lepădat**, un om priceput și extrem de serios.

Un an mai tîrziu, o altă echipă mehedințeană — **Unirea Orșova** — după cîștigarea unui campionat județean destul de anost, în care n-a avut adversare, promova cu brio barajul și se alinia pentru prima dată la startul Diviziei C, avînd în rîndurile ei cîțiva liceeni care jucau din talent și ambiție. **Bojin**, actualul golgeter al **C.F.R.**-ului din Timișoara reușea să-și împartă în mod judicios timpul între școală și cochetul stadion de pe malul Dunării. **Unirea** promitea mult tocmai pentru că era o echipă... unită, meritîndu-și cu prisosință denumirea.

În aceeași vreme, divizionarele C din județ, **Energetica Tr. Severin** (acum **MEVA**) și **Progresul Strehaia**, promiteau comportări bune în campionat, vizau locuri fruntașe și, pretindeau unii, chiar aspirații la promovare...

### EXAGERĂRILE...

Erau zile frumoase pentru fotbalul din rîndurile căruia s-au ridicat **Zaharia, Tătaru, Pîrvu, Doru Popescu, Bojin**, ale căror culori fuseseră apărate cîndva cu strălucire de **Pavlovici, Ludwig, Reuter, Marcu**, cînd „Cupa României" poposea la Tr. Severin, după ce multe ediții îmbrățișase pe feroviarii bucureșteni. Cu doi ani în urmă, într-o discuție avută cu cei mai mulți dintre oamenii chemați să răspundă de destinele sportului în județ căutam să pătrundem ceva mai adînc în realitatea fotbalistică severineană, să ne convingem dacă are o bază de masă trainică, încurajatoare, care să justifice optimismul afișat de toată lumea după promovările amintite mai sus. Interlocutorii, bine intenționați și... documentați, ne-au asigurat că **asociațiile, Consiliul județean pentru educație fizică și sport, organizațiile de pionieri și tineret, inspectoratul școlar, cu toții vor pune umărul pentru îndeplinirea următoarelor obiective :**

**1. dezvoltarea continuă a fotbalului în școli, organizarea lui în cele mai optime condiții** (cîțiva profesori, ca **George Mischie**, angajîndu-se să contribuie din toate puterile lor);

**2. acordarea unui sprijin total centrului de copii și juniori înființat;**

**3. organizarea unui campionat județean** (seniori și juniori) **puternic din rîndurile căruia să se propulseze spre echipele divizionare elemente dotate, capabile să le apere culorile.**

Nu puteam să nu-i credem pe cei cu care am stat atunci de vorbă. Realitatea însă... Adică ceea ce a urmat...

### CĂDERILE...

Ceea ce a urmat, într-un răstimp de doi ani, se cunoaște foarte bine.

● **Metalul a retrogradat după** al doilea an de la promovare. Comportîndu-se lamentabil în campionatul 1969—1970, metalurgiștii, aceiași jucători care cu un an în urmă învingeau detașat echipe ca **Politehnica Timișoara, Vagonul** Arad, **Electroputere** Craiova, **C.S.M.** Sibiu etc., au mers din înfrîngere în înfrîngere, pecetluindu-și soarta încă din prima parte a întrecerii.

● **Progresul Strehaia, o veche divizionară C, a retrogrrepresat tot în** vara anului trecut cu toate că a încercat o salvare de ultim moment.

● **Unirea Orșova a retrogradat** și ea, cu toate că avea în formație mulți jucători dornici de afirmare.

● Doar Energetica a rămas în divizia în care a activat dar după multe, multe emoții...

Cum se prezintă situația actualmente? Iată-o: **Metalul** și **MEVA ține companie codașelor seriei a V-a a Diviziei C**, avînd comportări generale care nu îndreptățesc afirmații privind o eventuală revenire spre locurile fruntașe. **Progresul Strehaia ocupă poziția a doua în campionatul județean, iar Unirea Orșova se află tocmai pe locul 7!** Așadar, palide semne de redresare, fotbalul mehedințean continuînd să se rostogolească pe toboganul unui anonimat total.

## RAID ANCHETĂ

Bine, bine, dar care sînt cauzele? Datorită căror motive s-a ajuns la un astfel de regres pe parcursul a numai doi ani?

### CAUZELE...

Și iată-ne din nou în prezența acelorași oameni cu care avusesem discuții nu demult, rugîndu-i să ne ajute să depistăm motivele degringoladei fotbalului divizionar din județ, ce anume se întreprinde pentru revenirea lui la linia de plutire.

**Sever Drăgulici**, președintele asociației Metalul Tr. Severin afirmă că:

**— Echipa a retrogradat deoarece: 1. a avut în rîndurile sale extrem de puțini jucători locali; 2. s-a recurs la serviciile unui antrenor** (J. Unguroiu) **neindicat, care nici n-a vrut să lucreze cu secția de fotbal; 3. majoritatea jucătorilor au dus viață nesportivă ; 4. lipsa unui teren corespunzător pentru o perioadă de timp ; 5. media de vîrstă înaintată a echipei.**

Cauzele retrogradărilor celor două divizionare C ne-au fost relevate de președintele Consiliului județean pentru educație fizică și sport Mehedinți, tov. **Constantin Bogdan**.

**— Unirea Orșova nu putea fi salvată. A jucat tot timpul pe terenul unei rivale. Metalul Topleț, stadionul său fiind dezafectat. În al doilea rînd echipa a avut și are posibilități materiale extrem de reduse. Progresul Strehaia în schimb, o echipă îmbătrînită — nu s-au luat din timp măsuri pentru întinerirea ei — nu primește nici un sprijin din partea organelor locale care ar trebui să privească altfel propria echipă, să manifeste un cît de mic interes pentru destinele ei. În acest caz nu mai e vorba de cauze obiective ca cele invocate la Unirea...**

Inginerul **Lucian Popescu**, președintele asociației MEVA a încercat să explice de ce echipa cu același nume nu reușește să se mențină printre fruntașele seriei.

**— Unii jucători s-au accidentat, alții au plecat să-și satisfacă stagiul militar iar cei care i-au înlocuit n-au dat randamentul scontat...**

**Un singur lucru a uitat să ne spună: că mulți dintre jucători au depășit vîrsta de 30 de ani, unii apropindu-se chiar de... 40. (Olteanu, Băloi etc.) Și dacă așa stau lucrurile, cum să pretinzi unor astfel de jucători să aibă o comportare constant bună într-o competiție care cere eforturi deosebite?**

### PERSPECTIVELE...

**După ce Metalul a retrogradat, în vara anului trecut, 11 jucători au dat bir cu fugiții, în frunte cu antrenorul Unguroiu.** Revenind la conducerea echipei, **Constantin Lepădat** a luat hotărîrea să se dispenseze de serviciile lor, să dea credit tinerilor **Bota, Simonca, Olteanu, Davidescu, Gogan, Mușchici, Getoiu, Ov, Popescu**, niciunul dintre ei nedepășind vîrsta de 20 de ani, fiind cu toții severineni. Dar de ce oare trebuia să se aștepte ca echipa să retrogradeze pentru a se ajunge la această concluzie? De ce trebuiau menținuți în echipă jucători ca **Bolovan, Șelaru, Constantin** care nu o dată au amenințat cu **„noi am promovat echipa noi o ducem de ripă?"** De ce trebuia să se aștepte ca **Progresul Strehaia** să retrogradeze pentru a se trece la întinerirea formației? Oare și **MEVA** așteaptă aceeași soartă pentru a îndrăzni să promoveze jucători tineri de perspectivă? Pentru că asemenea elemente există, vor exista și pe viitor. Iată dovada:

**● Din cei 8 jucători promovați de Metalul, 6 provin din centrul de copii și juniori subvenționat de F.R.F.!** — ne spunea președintele C.J.E.F.S., **Constantin Bogdan.**

**● Uzinele Mecanice au o școală profesională. Din rîndurile ei, ale ucenicilor calificați la locul de muncă, putem depista tineri dornici să joace fotbal!** — sublinia la rîndul lui **Sever Drăgulici.**

De la Consiliul județean pentru educație fizică și sport am aflat că pe viitor întreaga atenție va fi concentrată asupra următoarelor probleme, de a căror rezolvare depinde în mare măsură redresarea fotbalului din Mehedinți :

**● Organizarea în așa fel a campionatelor școlare, încît să devină cu adevărat o bază de selecție pentru centrul de copii, pentru echipele de juniori ;**

**● Înființarea unui campionat județean sătesc pe două serii de a cărui desfășurare vor trebui să răspundă Comitetul județean U.T.C. și U.J.C.A.P. ;**

**● Amenajarea unor terenuri simple în incinta bazei sportive „1 Mai" și pretutindeni unde există posibilități ;**

**● Întărirea continuă a campionatului județean, printr-un sprijin efectiv acordat echipelor participante.**

Toate aceste măsuri ar putea fi trecute la capitolul „concluzii, perspective". În încheierea acestor rînduri vrem să relatăm o întîmplare care conține cu adevărat un semn încurajator.

### ASEDIUL (SAU SINGURUL DRUM DE URMAT)

În partida cu **Vulturii Textila Lugoj**, antrenorul **Metalului, Lepădat**, a continuat să mențină în echipă doi jucători tineri (care greșeau continuu) cu toate că la pauză oaspeții conduceau cu 4—0! Tribunele se manifestau zgomotos, cereau înlocuirea lor. Antrenorul n-a cedat. **Metalul** a renăscut în repriza secundă cînd a înscris trei goluri. Spectatorii n-au iertat „încăpățînarea" antrenorului și timp de trei ore l-au asediat în cabina stadionului, apostrofîndu-l, amenințîndu-l. Și în etapele următoare același jucători tineri au îmbrăcat tricourile Metalului, dînd satisfacție.

**Laurențiu DUMITRESCU**

Echipa de juniori Steagul roșu

## RIVALITATE DE BUN AUGUR

Ocupantele locurilor 1 și 2 din seria a XVI-a a campionatului republican rezervat echipelor de juniori și școlari sînt echipele brașovene **Steagul roșu** și **Școala sportivă**. Între aceste două formații există de mai mulți ani o aprigă rivalitate sportivă pentru ocuparea locurilor fruntașe.

Și în actuala ediție a campionatului republican al juniorilor și școlarilor disputa e pasionantă. La finele primei părți a întrecerii, primul loc în serie este deținut de Steagul roșu cu 21 de puncte din 22 posibile, pe locul secund situîndu-se Școala sportivă cu 20 de puncte. Fruntașa seriei a pierdut un punct la Tg. Secuiesc, unde a terminat la egalitate cu formația locală Forestierul, în timp ce Școala sportivă a cedat ambele puncte liderului, în întîlnirea directă susținută pe terenul acestuia. Așadar, la finele turului, cele două echipe brașovene sînt despărțite doar de un singur punct, astfel încît la primăvară „duelul" va continua. Cine va învinge pînă la urmă este greu de anticipat. Știm însă cu precizie cine va cîștiga: **fotbalul brașovean**, care — ca în fiecare an — va primi din rîndurile acestor două echipe noi cadre pentru formațiile de seniori. Atît Steagul roșu (antrenor **Ștefan Hidișan**), cît și **Școala sportivă** (antrenor, profesor **Alex. Muta**), posedă loturi omogene, care se pregătesc cu asiduitate, fiind de departe cele mai bune din seria a XVI-a. Au de altfel și condiții excelente de pregătire care le ajută să-și desăvîrșească procesul de instruire.

Iată, în fotografiile alăturate, cele două „rivale" înaintea jocului lor direct susținut pe stadionul Tineretului.

**Carol GRUIA — coresp.**

Echipa Școlii sportive Brașov

## POȘTA REDACȚIEI

**ION NECULA, com. Bălăușeri, jud. Mureș.** 1. In finala campionatului național de juniori din 1969 s-au întîlnit echipele Universitatea Cluj și Politehnica Iași. Clujenii au cîștigat cu 1—0 prin golul marcat de Coca în min. 47, devenind campioni republicani. Turneul final a fost găzduit de stadionul Tineretului din Brașov. 2. Dinamo și Steaua și-au disputat finala Cupei României din 1969. Iată formațiile care s-au înfruntat. **Steaua :** Suciu — Sătmăreanu, Dumitru Nicolae, Hălmăgeanu, Vigu — Dumitriu III, Negrea — Pantea (min. 88 Soo), Tătaru, Voinea, Creiniceanu. **Dinamo :** Coman (min. 46 Datcu) — Popa, Boc, Dinu, Ștefan — Ghergheli, Stocnescu — Pîrcălab (min. 50 Sălceanu), Nunweiller VI, Dumitrache, Lucescu. **Scor final : 2—1.** Autorii golurilor : **Voinea** (min. 43 și 58) și **Dumitrache** (min. 50). 3. Pentru a intra în posesia celorlalte date, consultați un Anuar al fotbalului nostru.

**IONEL HUȚULEAC, Bacău.** „V-aș rămîne extrem de îndatorat dacă mi-ați comunica rezultatele directe dintre Sport club Bacău și Petrolul Ploiești în ultimele trei campionate...". Vă satisfacem cu promptitudine dorința. **1967/1968 : 1—0 și 1—1 ; 1968/1969 : 3—2 și 0—0 ; 1969/1970 : 2—2 și 0—0.** Dacă mai punem la socoteală și 5—0 din turul actualului campionat, rezultă un ascendent, de 3 victorii, al formației băcăuane în fața petroliștilor.

**NINA MIHAI, București.** 1. Clubul Dinamo București a fost înființat în anul 1948. 2. Fotbalul feminin de abia face primii pași la noi, așa că nu există o organizare competițională a sa. Cluburile bucureștene nu au echipe feminine de fotbal.

**ZAMFIR VASILIU, sat Urlești, jud. Galați.** 1. Vom continua să publicăm materiale la rubrica „Intimitățile gazonului" pentru care aveți numai cuvinte de laudă. 2. Alexandru Neagu este unul din componenții de bază ai lotului nostru național. Se pare că, în linia de atac a națională, se simte mai în largul său ca atacant central, decît ca extremă dreaptă !

**ION URZICEANU, com. Bîrca, jud. Dolj.** În finala campionatului Europei de la Roma s-au întîlnit echipele Italiei și Iugoslaviei. Cum primul meci s-a terminat la egalitate (1—1), partida s-a rejucat după trei zile, italienii cîștigînd cu 2—0 prin golurile marcate de Riva și Anastasi. N-am putea spune cu precizie dacă cele două echipe vor repeta performanța în actuala ediție. Subliniem totuși că atît Italia (2—1 cu Austria în deplasare și 3—0 cu Irlanda, acasă), cît și Iugoslavia (1—1 cu Olanda și 2—0 cu Luxemburg în deplasare) au avut starturi promițătoare.

# PENTRU UN START CÎT MAI BUN ÎN 1971!

## ION BALAŞ, vicepreşedinte al F.R. Fotbal

După circa trei săptămîni de vacanță binevenită și necesară, divizionarele A și-au reluat pregătirile pentru returul campionatului. Lunile ianuarie și februarie (în conformitate cu particularitățile climei de la noi și structura anului competițional) sînt destinate realizării unei pregătiri fizice cît mai inalte **(în special prin dezvoltarea rezistenței și forței)**, corectării și perfecționării procedeelor tehnice, și îmbunătățirii jocului colectiv în raport cu cerințele nivelului internațional.

Este bine să amintim pe scurt, la acest început de drum, cîteva din concluziile turului, precizate la ședința cu antrenorii divizionari A din luna decembrie.

După cum se știe, campionatul 1970—71 nu a debutat atît de spectaculos cum îl așteptau probabil iubitorii acestui sport, aflați încă sub influența jocurilor din campionatul mondial. S-a apreciat atunci că saltul calitativ nu s-a produs pe măsura așteptată deoarece :

**Primo :** Intreruperea de numai 10—12 zile dintre un campionat și altul, nu a permis **nici recuperarea jucătorilor** extrem de solicitați prin prelungirea nefirească a campionatului și **nici corectarea lipsurilor** din jocul echipelor respective.

**Secundo :** Efectivele majorității divizionarelor A, prezintă „găuri" serioase ca rezultatul, pe de-o parte a neglijenței perpetuate „à la long" față de propriile pepiniere (copii-juniori-tineret), dar și ca rezultat al existenței unui regulament de transferări ce se impune corectat în această etapă.

**Terțo :** Ideea ridicării nivelului pregătirii fizice la nivelul marilor echipe internaționale în vederea realizării „angajamentului total" **pătrunde extrem de lent în practică datorită pe de o parte mentalității multor jucători,** care nu-și dau seama că în fotbalul modern nu se poate trăi numai din fente, **dar și datorită concesiilor pe care le mai fac unii antrenori la acest capitol, cedînd rezistențelor** (a se citi moftu-rilor) **unor jucători, învățați mai mult cu „drepturi" și mai puțin cu obligații** (la aceasta contribuind substanțial și conducerile cluburilor respective).

Ca elemente pozitive de amintit sînt:

● **Maturizarea jocului** unor echipe, ca **Dinamo** și **Rapid**, care în „zilele bune" ating nivelul echipelor străine valoroase și care trebuie să se străduiască ca în continuare să aibă cît mai multe „zile bune".

● **Creșterea VALORII MEDII** a campionatului prin afirmarea viguroasă a unor echipe ca **Petrolul** (bravo pentru curajul promovărilor!), **Politehnica Iași** (cu idei îndrăznețe de joc), **Steagul roșu** (care a reușit să lichideze complexele jocului în deplasare), **Farul** (care atunci cînd vrea, poate).

Cele mai supărătoare carențe rămîn încă INCONSTANȚA comportărilor și **lipsa de angajament fizic**, ambele depinzînd, în primul rînd, nu de măiestrie și de tehnică **ci de mentalitate și muncă**, deci relativ mai ușor de corectat decît carențele tehnice.

Iubitorii fotbalului așteaptă în acest an, **un retur de campionat mai valoros, cu jocuri spectaculoase, așteaptă o comportare mult mai bună în competițiile oficiale inter-club și, în sfîrșit, așteaptă ca „naționala" să confirme bunele semne din 1970, prin calificarea în turneul final al Campionatului european de fotbal.**

Aceste deziderate de mare responsabilitate sînt dificile, am spune, extrem de dificile dar nu imposibil de realizat. Pentru aceasta este necesar ca conducerile secțiilor divizionare și antrenorii să folosească din plin perioada pregătitoare de iarnă și, printr-o organizare judicioasă a activității specifice acestei perioade, să se prezinte corespunzător la startul din 14 martie.

Pentru aceasta este necesar:

● **Să se folosească rațional propriile concluzii și învățăminte furnizate de analiza comportării în tur.** De aci trebuie să se pornească la întocmirea planurilor pentru perioada pregătitoare.

● **Să se acorde toată atenția datelor furnizate de vizitele medicale de început de an,** în vederea ridicării considerabile a cotei de efort în antrenament.

● **Să se țină seama de indicațiile tehnico-metodice ale colegiului de antrenori, dar să intervină și creația personală a antrenorilor,** în sporirea mijloacelor de pregătire, deci în plus și în nici un caz în minus, adică prin sporiri și nu prin diminuări și concesii, cum s-a mai întîmplat în trecut sub pretextul că „jucătorii nu sînt obișnuiți cu efortul".

● **Să se iasă din rutina ce amorțește unele antrenamente.** Pentru aceasta s-a recomandat ca multe din mijloacele de pregătire fizică și tehnică, pentru a avea o bază mai stimulatorie, să se desfășoare sub formă de concurs și cît mai variat.

● **Rolul medicului** în această perioadă de acumulări fiziologice **este decisiv,** atît pentru dozarea corespunzătoare a efortului, cît și pentru realizarea unui raport judicios între efort și recuperare. Perioadele de pregătire la munte, trebuie să constituie și un mijloc de călire și tonificare a organismului prin folosirea rațională a factorilor naturali și a mediului geografic.

● Nu trebuie uitate nici recomandările cu privire la **folosirea aparatelor** (atît pentru calitățile fizice, cît și pentru cele tehnice). Imaginația și priceperea antrenorilor pot crea numeroase astfel de mijloace care să facă antrenamentul interesant și eficace.

● Perioada premergătoare primelor jocuri oficiale trebuie, de asemenea, folosită pentru **lărgirea sumei de cunoștințe teoretice ale fotbaliștilor.** In acest sens pot și trebuie să fie prelucrate regulamentul jocului de fotbal (care în multe cazuri nu este cunoscut corespunzător), articole cu privire la concepția de joc a marilor echipe, precum și propria concepție de joc în diferite ipostaze.

● **Jocurile de pregătire și verificare trebuie folosite ca atare și nu transformate în scop în sine,** nici măcar de echipele care întreprind turnee în țări cu climă mai caldă. Aceste jocuri reprezintă un mijloc eficace de încercare și rodare a unor noi jucători promovați de la tineret sau de la categoriile inferioare, de desăvîrșire a propriul stil de joc, într-un cuvînt de rodare a acestui mecanism ce se numește ECHIPA în vederea unui RANDAMENT SUPERIOR în returul acestui campionat.

● In sfîrșit ar mai fi de amintit despre „carul ce se face iarna", adică despre **necesitatea ca birourile de secție și antrenorii să gîndească de pe acum la completarea posturilor deficitare** și nu în ajunul perioadei de transferări cum se întîmpla de obicei și cînd sub imperiul grabei se fac transferări de mîntuială care îngroașe rîndurile rezervelor fără perspectivă. Învățînd din eșecurile lamentabile ale echipelor „angajate" în competițiile europene ale anului 1970 ar fi bine să ne amintim că dificila confruntare cu campioana lumii **Feyenoord** a prins **U.T.A.** cu exact **13** jucători apți pentru un asemenea examen.

Este cazul ca echipele care luptă și țintesc la titlul de campioană a țării sau cele care trag speranță că vor fi înscrise în „Cupa europeană a tîrgurilor" **să se gîndească nu numai la înscriere și la perspectiva unor jocuri pe meridiane plăcute, ci și la răspunderea care le așteaptă și care obligă la măsuri încă de pe acum, deoarece etalonul valorii echipelor noastre rămîne confruntarea lor pe plan internațional și nu campionatul național.**

In tot cazul, F.R.F. este decisă **să urmărească cu exigență aplicarea indicațiilor date cu prilejul consfătuirii cu antrenorii, din decembrie, și — în consecință — în această lună și cea viitoare, va controla prin antrenorii federali modul cum se desfășoară pregătirile,** organizînd după cum se știe în luna februarie și trecerea unor teste, care reprezintă un început de apreciere OBIECTIVĂ a gradului de pregătire a fotbaliștilor noștri.

**Asigurarea unui climat de exigență și seriozitate, mobilizarea tuturor factorilor — jucători, antrenori, medici și conducerile secțiilor — poate și trebuie să ducă la ridicarea mai vizibilă a nivelului campionatului național și la o mai bună reprezentare internațională a fotbalului românesc în competițiile anului 1971.**

# PE AGENDA COLEGIULUI DIVIZIONAR A

## Convorbire cu tov. GH. URICH, președintele biroului

■ **FINANȚAREA CLUBURILOR IN RAPORT CU POZIȚIA LOR IN CLASAMENT**
■ **REGLEMENTAREA RAPORTURILOR JUCĂTOR-SECȚIE**
■ **ALEGEREA ARBITRILOR PRIN COMUN ACORD AL ECHIPELOR ?**
■ **SE VA PROPUNE DECUPLAREA MECIURILOR DE TINERET DE CELE DE „A"**

*In această perioadă în care toată lumea și-a început pregătirile în vederea sezonului oficial de primăvară, atenția ni s-a îndreptat spre unul din cei mai tineri factori din cadrul F.R.F. : colegiul divizionar A, alcătuit din reprezentanții celor 16 echipe din prima divizie.*

*Ce a realizat pînă acum, în scurtul timp de cînd s-a constituit ?*

*Ce-și propune pentru viitorul apropiat și mai îndepărtat acest organ consultativ dar important al federației ? Pentru răspunsuri ne-am adresat președintelui Biroului colegiului, tov. GH. URICH. Roadele discuției le consemnăm mai jos.*

— Am pornit la drum — *ne-a spus interlocutorul nostru* — luînd în discuție probleme care erau la ordinea zilei și cereau rezolvări mai urgente. În noiembrie, de pildă, am studiat foarte atent chestiunea finanțării secțiilor divizionare **A și am făcut propuneri Biroului Federal, în sensul asigurării acoperirii de către federație a cheltuielilor fixe, cele variabile urmînd să fie suportate din veniturile proprii ale secțiilor.** În discuțiile care au urmat în cadrul Biroului Federal s-a ajuns și la soluția definitivă : *finanțare în raport cu poziția echipelor în clasamentul campionatului anterior și al turului celui următor. In felul acesta a fost satisfăcut și principiul cointeresării,* pe care l-am avut în vedere la propunerile noastre.

De asemenea, ne-a preocupat foarte mult să venim cu contribuții la redactarea proiectului definitiv al regulamentului de transferări. Biroul Federal și-a însușit majoritatea propunerilor noastre, stabilite în baza consultării celor 16 echipe. În fine, am elaborat propunerile, tot în baza unei consultări a membrilor colegiului, în ce privește *reglementarea raporturilor jucători-secții, avînd ca temei stabilirea drepturilor și obligațiilor reciproce.* Aceste propuneri urmează să fie discutate de Biroul Federal în prima sa ședință.

— *Sîntem în plină perioadă de pregătire pentru retur. Ce cuprinde agenda dv. pentru perioada imediat următoare ?*

— Ordinea de zi, ca să spun așa, este destul de bogată. Avem de făcut, în primul rînd, propuneri privind *consolidarea bazei materiale a secțiilor* și de stabilit *măsurile necesare pentru ca aceste secții să devină unități de bază ale fotbalului de performanță,* precum și modificările care au devenit necesare în normele financiare existente.

În ordine, vom discuta *arbitrajele în general și delegările în special, problemă extrem de importantă.* Biroul colegiului va analiza atent arbitrajele și delegările în sezonul de toamnă, va redacta un material care va fi trimis spre consultare și pentru propuneri, celor 16 echipe, urmînd ca în final să-l supunem discuției Biroului Federal. În orice caz, *pot anticipa propunerea intrării în vigoare a acordului comun.* Centrele de copii și juniori vor forma un alt obiect al preocupărilor noastre. Părerea mea este că *aceste centre pot și trebuie să muncească mult mai bine și să dea mai mulți jucători valoroși bine pregătiți, față de eforturile materiale făcute.* Deci, *îmbunătățirea organizării și eficienței lor,* prin eficiență înțelegînd promovări de jucători în loturile A, dar nu orice jucători, ci elemente de real talent și cu perspective. Cred că *centrele pot rezolva,* firește în timp, *o problemă acută a fotbalului nostru: formarea de conducători de joc,* care azi sînt pe cale de dispariție.

În fine, vom face *o analiză amplă a campionatului de tineret,* însoțită de propuneri, dintre care una va fi *decuplarea jocurilor de cele de divizie A și cuplarea cu cele de juniori.*

— *Pe cînd viitoarea reunire a Biroului colegiului ?*

— Este în funcție de data Comitetului Federal. Or, aceasta n-a fost încă stabilită. Sper însă, că ne vom întruni luna aceasta.

P. G.

● ACTUALITĂȚI ● ACTUALITĂȚI ● ACTUALITĂȚI ● ACTUALITĂȚI ●

### DINAMO ÎȘI ÎNCEPE TURNEUL LA LIMA

Lotul dinamoviștilor bucureșteni a plecat (cu o zi mai devreme decît era prevăzut inițial) în turneu în America de Sud, unde — conform programului comunicat de impresar — va susține primul meci la 14 ianuarie la Lima, în Peru. În acest turneu Dinamo a deplasat un lot de 19 jucători : **Constantinescu** și **Cavai** — portari ; **Cheran, Nunweiller III, Stoenescu, Dinu, Deleanu, Ștefan, G. Sandu** (acesta din urmă a părăsit țara o zi mai tîrziu, după ce s-a întors din turneul juniorilor în Liban) — fundași ; **Mustățea, Sălceanu, Radu Nunweiller, Moldovan** — mijlocași ; **Lucescu, Doru Popescu, Dumitrache, Both, Moț** și **Haidu** — înaintași.

### COMISIE SPECIALĂ PENTRU DELEGĂRI DE ARBITRI

Una din preocupările principale ale federației o constituie activitatea arbitrilor și a forului lor tehnic, Colegiul central. Acesta din urmă a elaborat, la recomandarea Biroului Federal, un proiect de reorganizare, care va fi supus discuției și aprobării în prima ședință a Biroului. Acesta urmează să se întrunească la sfîrșitul acestei săptămîni. Printre alte propuneri se preconizează **instituirea unei comisii speciale pentru delegarea arbitrilor, în afara colegiului central.**

### TURNEUL JUNIORILOR U.E.F.A. ÎN LIBAN

Timp de aproape o săptămînă lotul de juniori s-a pregătit în cadrul unui turneu în Liban, în vederea preliminariilor Turneului U.E.F.A. La Beirut, lotul reprezentativ a susținut trei partide amicale. În legătură cu aceste jocuri antrenorul federal **C. Ardeleanu** ne-a furnizat cîteva amănunte, pe care le redăm mai jos. Mai întîi rezultatele și formația folosită :

**6 ianuarie : Lotul de juniori — Homenetmen 2—2 (2—0).** Au marcat : M. Sandu și Bölöni. Formația : Bucaru — Dobrău, Micloș, G. Sandu, Ciocîrlan — Donose, Bölöni — Dănilă, Aelenei, M. Sandu, Cojocaru (Năstase)

**9 ianuarie : Lotul de juniori — Selecționata locală Beirut** 3—1 (2—0). Au marcat : Aelenei și M. Sandu (2). Formația : Costaș — Dobrău (Mateescu), Micloș, G. Sandu, Ciocîrlan — Donose, Bölöni (Ion Ion) — Dănilă, Aelenei, M. Sandu, Năstase (Cojocaru).

**10 ianuarie : Lotul de juniori — Racing Club (antrenor : I. Bogdan) 0—0,** întrerupt la pauză din cauza ploii. Formația : Costaș — Mateescu, G. Sandu, Micloș, Ciocîrlan — Dănilă, Bölöni — Ion Ion, Aelenei, M. Sandu, Cojocaru.

Cei mai buni jucători ai turneului : **Aelenei** și **Cojocaru.**

Turneul a fost destul de util, după părerea antrenorului **C. Ardeleanu,** deoarece a dat posibilitatea de a omogeniza mai bine echipa și de a verifica o dată în plus cîțiva jucători care prezentau semne de întrebare.

Viitoarea acțiune a reprezentativei de juniori va fi la mijlocul lunii februarie, cînd alături de lotul de bază vor mai fi convocați, pentru verificare, încă vreo cîțiva juniori.

### FAZA FINALĂ A CUPEI ROMÂNIEI

Prima etapă a fazei finale a populare competiții Cupa României se va disputa, după cum am anunțat, la 7 martie, deschizînd sezonul oficial de primăvară : 16-imile de finală, în care sînt calificate o echipă județeană **(Aurora Urziceni),** 8 echipe din Divizia C, 7 din Divizia B și, bineînțeles, 16 divizionare A. Cele 16 jocuri vor fi trase la sorți la 21 ianuarie.

### LA PETROLUL — DUPĂ TURNEUL ÎN GRECIA

Turneul echipei Petrolul în Grecia s-a încheiat la 9 ianuarie cu un bilanț general satisfăcător : două victorii (1—0 cu Panseraikos, și 2—0 cu Damia), un joc egal (1—1 cu Kasturia) și două înfrîngeri la limită (0—1 cu Kavala și 1—2 cu Patras). Din discuția purtată cu **Gh. Urich** — conducătorul lotului ploieștean — a rezultat că, față de scopurile propuse, turneul și-a justificat utilitatea, atît în ceea ce privește realizarea unei destinderi a echipei în perioada postcompetițională, cît și sub raportul verificării unor tineri jucători, susceptibili a promova în prima garnitură. Dintre aceștia o bună impresie a lăsat-o **Unchiașu,** care s-a dovedit un serios candidat la unul din posturile de fundași centrali. Programul activității viitoare a formației petroliste cuprinde în continuare : reluarea pregătirii, după o scurtă vacanță, la 22 ianuarie, pregătire care se va efectua în patru etape distincte și anume : prima parte, pînă la 7 februarie într-o stațiune pe Valea Prahovei, de la 8 la 14 februarie, la Ploiești, de la 15 februarie la 1 martie, în cadrul unui turneu în străinătate și, în sfîrșit, după 1 martie, din nou la Ploiești, pentru efectuarea ultimelor retușuri înaintea începerii returului.

# JIUL — ÎN ZODIA LUFTURILOR ŞI AUTOGOLURILOR

Echipa minerilor din Petroşani a păşit în ediţia 1970/1971 a campionatului Diviziei A în condiţii mult deosebite faţă de anul precedent: cu un nou antrenor la cîrmă şi obligată să dispute în prima treime a turului patru meciuri extrem de grele, în compania laureatelor campionatului precedent.

Fără îndoială că plecarea lui **Titus Ozon**, după ce i se expirase contractul, şi preluarea destinelor Jiului de către **Ion Bălănescu**, cu numai o lună înaintea startului în noul campionat, au avut repercusiuni asupra viitoarei comportări a echipei. Jiul trebuia să se modeleze într-un timp relativ scurt conform vederilor noului ei antrenor, tehnician cu experienţă în fotbalul nostru, tot aşa cum, la rîndul lui, antrenorul avea datoria să pătrundă, doar în cîteva săptămîni, în intimitatea jucătorilor pentru a le cunoaşte calităţile şi defectele, pentru a se convinge de posibilităţile fiecăruia, de ceea ce pot ei realiza în condiţii specifice jocului. Trei săptămîni nu sînt, desigur, suficiente pentru o cunoaştere reciprocă totală. Cu atît mai mult pentru realizarea unei pregătiri multilaterale de care **Jiul** avea acută nevoie, pregătire care să permită jucătorilor să înfrunte cu şanse apreciabile, în primele meciuri ale campionatului, cele mai puternice echipe ale primei noastre divizii: **U.T.A.** (campioana ţării), **Rapid** (clasată pe locul 2), **Steaua** (locul 3 şi cîştigătoarea Cupei), **Universitatea Craiova (locul 4).**

Circumstanţe atenuante? Exact. Jiului trebuie să i le acordăm. Fără a absolvi reprezentanţa minerilor petroşăneni în Divizia A de unele critici pe care vom încerca să le formulăm în rîndurile următoare, însoţite de argumentele de rigoare. Înainte de a evidenţia cauzele care au concurat la obţinerea unui bilanţ nu tocmai corespunzător, să trecem detaliat în revistă, să trasăm prin grafice şi cifre drumul parcurs de Jiul din prima etapă a turului şi pînă în ultima, cea din 13 decembrie 1970.

## I. ÎMPOTRIVA FAVORIŢILOR!

**BILANŢ: 5113 3—5 3p.**

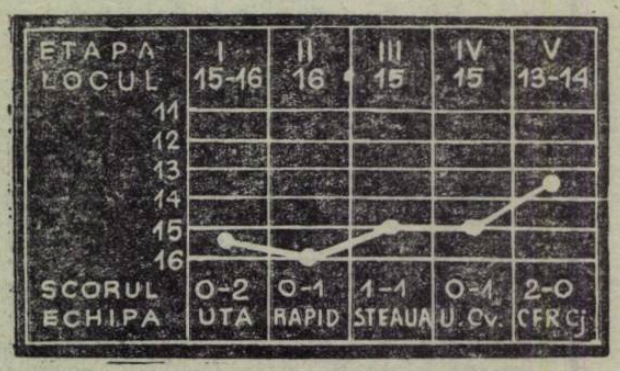


Aşa cum afirmam mai sus, datorită unei programări nu tocmai fericite, **Jiul** a trebuit să joace în primele 4 etape cu laureatele campionatului trecut, plus **Universitatea Craiova**, pe terenul căreia puţine echipe au obţinut puncte. Rezultatele? 0—2, 0—1, 1—1, 0—1. Se pune următoarea întrebare: putea Jiul realiza mai mult în compania acestor echipe? În sprijinul unui răspuns afirmativ aducem argumente aparţinînd cronicarilor care i-au urmărit evoluţia.

**„Fără luftul copilăresc al lui Matei Popescu (min. 81) şi atacul neregulamentar, disperat, al lui Sandu, nu credem că Rapid ar fi marcat şi... cu puţină şansă Jiul putea realiza un meci egal...“** (P. Gaţu).

Trecem peste faptul că, prin ratarea unui penalti în meciul cu **Steaua**, a cărui transformare ar fi însemnat un punct în plus, **Libardi** şi-a văduvit echipa de o victorie meritată, şi ajungem la un alt meci, cel cu „U“ Craiova, în care **Jiul** pur şi simplu s-a autoînvins.

**„...Şi dacă înaintaşii craioveni n-au reuşit să deschidă scorul, le-a venit în ajutor Sandu care a reluat imparabil, cu capul din plonjon, în propria poartă...“** (Gh. Nertea).

Ghinion, nesansă, întîmplare? Desigur. Dar oare numai datorită lor a pierdut **Jiul** cel puţin trei puncte pe care le-ar fi meritat cu prisosinţă? Vom vedea că nu.

## II. REVENIREA LA LINIA DE PLUTIRE

**BILANŢ: 5302 7—6 6p.**

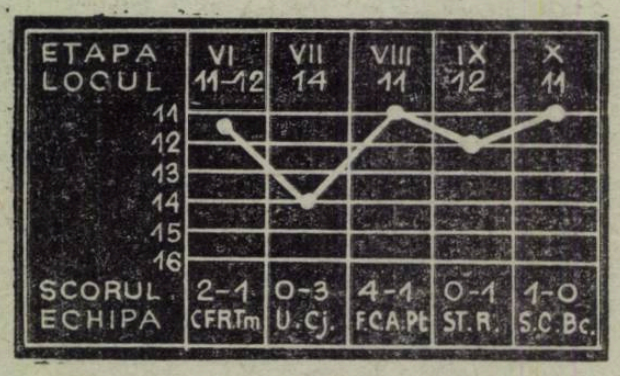


A doua treime a turului **Jiul** a încheiat-o cu un bilanţ pozitiv. Cu excepţia meciului de la Cluj, în această perioadă echipa a realizat cele mai convingătoare partide, jucînd constant bine, „vîrfurile“ evoluţiei fiind partidele cu **F. C. Argeş** pe teren propriu şi **Steagul roşu** la Braşov. Dar, dacă pe piteşteni a reuşit să-i depăşească la scor, la Braşov, cu toate că şi-a creat cîteva mari ocazii de gol, formaţia din Petroşani a reuşit să înscrie doar o singură dată şi tot în... poarta-i, autorul gafei fiind **Stoker!**

**„...Într-un remarcabil progres faţă de evoluţiile anterioare, formaţia antrenată de Ion Bălănescu şi Viorel Tilmaciu, ca anunţîndu-se şi pe viitor un adversar deosebit de dificil, chiar atunci cînd joacă în deplasare...“** (Mihai Ionescu).

Cu alte cuvinte, şi în această a doua treime a primei părţi a campionatului, **Jiul** nu reuşeşte să-şi ia înapoi măcar unul din cele trei puncte pierdute pe teren propriu cu toate că atacanţii săi au marcat de două ori mai multe goluri decît în primele cinci meciuri, iar apărarea a primit cu unul mai puţin.

## III. SARABANDA... LUFTURILOR!

**BILANŢ: 5203 5—7 4p.**

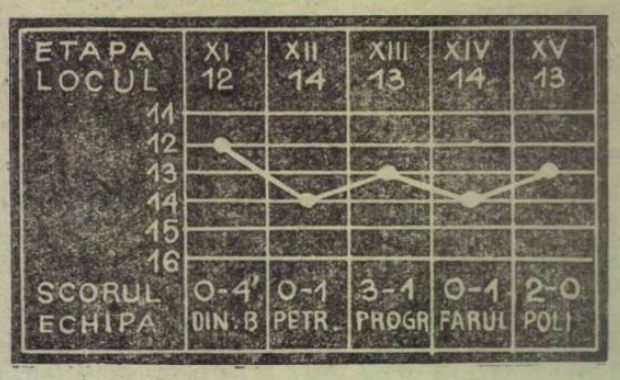


Ultima parte a turului a însemnat pentru **Jiul** trei grele examene în deplasare: cu **Dinamo, Petrolul şi Farul**. În faţa bucureştenilor a înclinat steagul fără drept de apel, liderul campionatului administrîndu-i cea mai severă înfrîngere. În schimb, cu **Petrolul şi Farul** echipa a jucat din nou bine dar, datorită altor două greşeli individuale ale fundaşilor săi, a trebuit să părăsească terenul învinsă, ridicînd la 5 numărul înfrîngerilor cu 0—1!

**„...În min. 65, Georgevici, căutînd o rezolvare mai curînd inutilă decît spectaculoasă, a unei situaţii simple în careul propriu, a luftat, oferind lui Grozea posibilitatea să marcheze...“** (Mihai Ionescu).

Cîteva zile mai tîrziu, la Constanţa, vine rîndul tînărului Caramalis să se ia cu mîinile de cap. Iată relatarea cronicarului:

**„...Farul atacă nervos şi haotic. O fază ca multe altele îşi cerea o rezolvare simplă, Caramalis însă încearcă o foarfecă pe spate dar luftează şi...“** (Mircea Ionescu).

Era min. 86. Doar patru minute au despărţit pe Jiul de punctul mult visat.

Acesta a fost drumul parcurs de echipa din Petroşani în turul campionatului. Mai puţine lucruri am relevat despre meciurile jucate acasă, în care de regulă a jucat bine (cu excepţia primelor două), obţinînd victorii meritate. Dar, aşa cum afirmam, dacă am parcurs evoluţia Jiului în cele 15 etape, să încercăm acum şi expunerea motivelor care au făcut ca echipa să nu reuşească să depăşească măcar o dată locul 10 al clasamentului, ea oscilînd, după cum arată graficele, între 11 şi 15.

## PE FILIERA CAUZELOR

1. NERVII. Din cele relatate pînă acum am accentuat de mai multe ori că înfrîngerile s-au datorat unor greşeli personale. Ce se ascunde oare dincolo de autogolurile lui **Sandu** şi **Stoker** sau lufturile copilăreşti ale lui **Georgevici, M. Popescu, Caramalis?** Desigur că în această privinţă cea mai autorizată părere rămîne aceea a antrenorului Bălănescu.

**— Afirm cu convingerea omului cu experienţa a 40 de ani petrecuţi pe gazon că atunci cînd au greşit, Sandu, Stoker, Popescu, Caramalis, Georgevici aveau la dispoziţie toate mijloacele care să le permită rezolvări uşoare, simple şi eficace ale acelor situaţii. Cauzele greşelilor sînt de natură nervoasă, psihică şi, în al doilea rînd, ele au decurs dintr-o necunoaştere corespunzătoare a conţinutului jocului...**

2. CĂLCÎIUL LUI ACHILE. Urmărind cu atenţie comportarea **Jiului** în tur, o altă concluzie, care se detaşează cu pregnanţă, este aceea că **punctul cel mai vulnerabil al echipei l-a constituit zona fundaşilor centrali.** Prin această zonă **Jiul** a primit 16 din cele 16 goluri, fundaşii laterali făcîndu-se vinovaţi doar de două greşeli fatale. La 12 din cele 16 goluri a greşit **Georgevici** iar la alte 9 **Stoker.** Bine, bine va spune cineva, dar ies 21 şi nu 16. Desigur. Numai că la o parte din cele 16 au greşit în egală măsură ambii fundaşi centrali. **Lipsa lor de mobilitate, relaxarea în momente inoportune, nesincronizarea mişcărilor, nesiguranţa în intervenţii,** iată tot atîtea motive care au concurat la primirea unor goluri — decisive în balanţa unor rezultate — care, poate, ar fi putut fi evitate.

3. INEFICACITATEA. Antrenorul **Bălănescu** ne demonstra nu de mult că **Jiul,** atunci cînd joacă pe teren propriu, realizează o frecvenţă a atacurilor ajunse în zona de finalizare demnă de remarcat: **circa 100 de acţiuni.** Ei bine, **din toate acestea doar 12—15% sînt finalizate!** Adică încheiate cu şuturi spre poartă. Procentul este cu adevărat derizoriu.

**— Le-am spus înaintaşilor mei că nu-i voi condamna niciodată că au tras în fanionul de la corner sau în plopi. Şi Pele a tras de cîteva ori în „etajul II“ al tribunelor din Mexic, nu? Important e să se şuteze, să se finalizeze, dacă nu toate, măcar 70—80% din acţiunile construite cu trudă şi aduse pînă în apropierea porţii adverse...**

4. RITMUL DE JOC. Pe parcursul celor 15 etape **Jiul** şi-a îmbunătăţit mult ritmul de joc. Dacă în primele meciuri echipa nu reuşea să ia avantaj pînă prin min. 15, cînd desfăşura un adevărat asalt asupra adversarului, slăbea nepermis ritmul, oferind multe posibilităţi partenerilor de întrecere să marcheze ei. Cu timpul însă, **antrenorii au reuşit să uniformizeze ritmul de joc al echipei, chiar să-l intensifice spre final.** Meciurile cu **F. C. Argeş, Progresul, Farul, Politehnica** sînt edificatoare. Cu toate acestea Jiul mai are de lucrat serios pentru a se ajunge la un ritm de joc corespunzător fotbalului actual. Dar care dintre divizionarele noastre A nu are serios de lucru în această privinţă?

5. JUCĂTORI ÎN... OFSAID. În general, formaţia din Petroşani a etalat un joc cursiv, colectiv. Dar nu pe măsura posibilităţilor jucătorilor săi. **Unii dintre ei nu participă activ tot timpul la joc, atît la atac, cît şi la apărare. Naidin** se **„pierde“ pe extremă. Peronescu dispare minute întregi din joc, fundaşii laterali nu se lansează atunci cînd trebuie în atac.** Nici unul — poate că excepţia lui **Sandu** şi **Georgescu** — nu e scutit de critică la acest capitol. Participarea la efortul colectiv, asigurarea unei permanente cursivităţi a jocului, contribuţia fiecăruia la protejarea propriei porţi şi finalizarea acţiunilor create — aşa ceva cer continuu cei doi antrenori ai lui **Ion Constantin, Libardi, Popa Remus, Sandu, Naidin** şi celorlalţi. Este, în ultimă instanţă o concepţie de joc pe care antrenorii vor s-o grefeze pe un potenţial fiziologic corespunzător, pe o capacitate biologică pe care jucătorii Jiului o au. Cu toate că...

## SABIA LUI DAMOCLES...

...Cu toate că în momentul de faţă echipa din Petroşani este cea mai... bătrînă divizionară A. Media ei de vîrstă depăşeşte 28 de ani. Peste **Stoker** şi **Georgevici** s-a mai scurs un an, **Peronescu** se apropie de 34; **Ţurcan** de 30, ca şi **Georgescu; Sandu** şi **Libardi** de 29 etc.

Această realitate trebuie să stea permanent în atenţia conducerii asociaţiei din Petroşani, pentru că, dacă nu se va porni din timp şi treptat la întinerirea echipei, nu vedem cum în campionatele viitoare va mai reuşi această veche şi stimată divizionară A să se menţină în primul eşalon al fotbalului nostru. De altfel, în această privinţă, semnificativă ni se pare declaraţia preşedintelui secţiei de fotbal a Jiului, pe care o inserăm în pag. 6—7 ale acestui număr de revistă. Este principalul obiectiv pe care trebuie să-l vizeze echipa minerilor în viitorul apropiat. Ignorarea lui va însemna pentru Jiul o... sabie a lui Damocles.

**Laurenţiu DUMITRESCU**

Jiul — F.C. Argeş 4—1, sau... răzbunarea lui Ţurcan (iată-l în duel pentru balon cu Vlad)

### JOCUL — SEMNIFICATIV — AL NOTELOR

● Din tabelul de mai jos se poate desprinde cu uşurinţă un clasament al celor mai buni jucători ai Jiului în tur, după media notelor acordate de redactorii care le-au urmărit evoluţia. Pe primul loc se plasează **Georgescu** cu 7,78. Îl urmează **Libardi** cu 7,42, **Sandu** cu 7,26, **Stan** cu 7,20 şi **Ion Constantin** cu 7,07. La polul opus al comportării: 1. **Naidin** (6,07), 2. **Peronescu** (6,08), 3. **Dodu** (6,16), 4. **Cotormani** (6,25).

● Comparativ, iată şi media notelor acordate de antrenorul **Bălănescu** jucătorilor săi: 1. **Georgescu** (7,40), **Libardi** (7,35), **Sandu** (7,20), **Caramalis** (7,10), **Stan** (7), **I. Constantin** (7), **Popa Remus** (7), **Popescu** (6,66), **Georgevici** (6,66), **Stoker** (6,58), **Peronescu** (6,33), **Dodu** (6,33), **Ţurcan** (6,33), **Naidin** (6,27), **Cotormani** (6), **Achim** (6).

● Interesant de remarcat faptul că, pe compartimente, mediile se prezintă astfel. În clasamentul calificativelor revistei: 1. **Apărarea** — 6,85; 2. **Linia de mijloc** — 6,63; 3. **Atacul** — 6,62. În clasamentul notelor antrenorului: 1. **Apărarea** — 6,85. 2. **Mijlocaşii** — 6,63. 3. **Atacul** — 6,54. Iată dar că, în majoritatea cazurilor, cronicarii „au văzut“ comportările jucătorilor aproape identic cu antrenorul. Pare însă surprinzător că, tocmai compartimentul apărării (cu autogoluri şi lufturi) are nota cea mai mare. Paradoxal, nu? Pe semne că şi cronicarii şi antrenorii cer mai mult de la înaintaşi, fiind mai severi cu ei decît cu apărătorii. Şi poate că pe bună dreptate, apropo de numărul acţiunilor finalizate în campionatul nostru.

| JUCĂTORI FOLOSIŢI | | MECIURI JUCATE | TOTAL MINUTE | NOTA MEDIE |
|---|---|---|---|---|
| 1 | STAN | 15 | 1350 | 7 20 |
| 2 | GEORGESCU | 14 | 1295 | 7 78 |
| 3 | GEORGEVICI | 14 | 1240 | 6 71 |
| 4 | STOCKER | 13 | 1091 | 6 83 |
| 5 | M. POPESCU | 12 | 1080 | 6 41 |
| 6 | CARAMALIS | 7 | 595 | 6 57 |
| 7 | DOBRESCU | 1 | 79 | 6 |
| 8 | DODU | 6 | 395 | 6 16 |
| 9 | R. POPA | 11 | 925 | 6 90 |
| 10 | SANDU | 15 | 1350 | 7 26 |
| 11 | COTORMANI | 9 | 381 | 6 25 |
| 12 | PERONESCU | 12 | 985 | 6 08 |
| 13 | ION CONSTANTIN | 14 | 1021 | 7 07 |
| 14 | ŢURCAN | 10 | 618 | 6 44 |
| 15 | LIBARDI | 14 | 1211 | 7 42 |
| 16 | NAIDIN | 13 | 909 | 6 07 |
| 17 | ACHIM | 5 | 235 | 6 50 |
| 18 | V. IONESCU | 2 | 79 | — |

# DINAMO

# SPRE MOMENTUL ÎNTÎLNIRII CU VECHI AŞTEPTĂRI?

Dinamo Bucureşti nu este primul şi nu va fi nici ultimul caz în care o reunire de nume sonore nu dă, fie de la început, fie definitiv, „recolta" aşteptată de la ea. Din motive obiective, adeseori, dintr-o simplă întîmplare, alteori, dintr-o defecţiune de gingaşă nuanţă, în alte cazuri, teamuri celebre au ratat de puţin performanţa supremă şi — de foarte multe ori — au renunţat la escaladarea piscului unde ajungeau formaţii fără componenţi de renumele celor care îmbrăcau tricourile lor. Dacă vrem şi cîteva exemple, le putem cita, fără să ne ducem prea mulţi ani înapoi... În Spania, F.C. Barcelona n-a reuşit, ani în şir, să doboare pe Real Madrid, cu toate că — la un moment dat — lotul său cuprindea infinit mai multe vedete; campionatul francez ne-a oferit, ediţii la rînd, cursa plină de voinţă şi de temeritate a lui **Olympique Merseille**, înconjurată de o pleiadă de vedete, spre a pune un „piept" înaintea lui **St. Etienne**. Poate anul acesta echipa din Sud să trăiască visul care a împlinit un deceniu! **Steaua roşie Belgrad**, prezentînd în arenă un unsprezece mult mai puţin strălucitor, dacă îl excepţăm pe Geaici, decît marea sa rivală **Partizan Belgrad** a reuşit suite de victorii finale în campionat. Şi, ca să încheiem exemplificările, **U.T.A.**, fără să posede grupul de jucători de clasă internaţională de la **Dinamo Bucureşti** sau **Rapid**, a reuşit, în ultimele două campionate, să se claseze deasupra valoroaselor sale concurente.

Explicaţia, aşa cum sugeram în primele rînduri, poate fi de natură obiectivă şi ea se numeşte o OMOGENITATE superioară, element decisiv în fotbal; ea poate veni şi de la o „neghicire" a formulei de echipă şi, în sfîrşit, poate apare şi sub forma unor elemente externe, din afara vieţii de club. Să încercăm să desluşim **„fenomenul-Dinamo"** care, cel puţin pentru această primă parte a campionatului, pare a începe să se lumineze.

**Dumitrache, „omul fix" al atacului dinamovist, îl admiră pe... Gornea**

## *Explicaţii „Mundial" şi altele, argument Nunweiller III*

Din momentul atingerii etapei în care dădea şase componenţi echipei naţionale (**Boc, Dinu, Ghergheli, Nunweiller VI, Dumitrache şi Lucescu**), deci de două campionate, **Dinamo Bucureşti** era declarată, la fiecare început de întrecere, prima şi marea favorită. Dar, de fiecare dată, **„plăieşii lui Ştefan cel Mare"** (împrumut, sperînd că n-o să am supărări, expresia colegului **Gheorghe Mitroi**), n-au ajuns primii în vîrful dealului.

Sigur că prima şi marea explicaţie rămîne tocmai împrejurarea că **Dinamo Bucureşti** se confunda cu echipa naţională, cu marile şi numeroasele ei obligaţii din această perioadă şi, astfel, în mod aproape inevitabil (ţinînd cont de potenţialul jucătorilor în cauză, de vîrsta şi de gradul lor de experienţă), interesele clubului au căzut pe al doilea plan. Asta ar fi o explicaţie. Poate nu cu acelaşi efect, dar de luat şi ea în considerare, este împrejurarea că una dintre liniile care au cunoscut cele mai puţine fluctuaţii, linia de apărare, s-a clătinat foarte puternic, devenind o veşnică sursă de îngrijorare pentru antrenori şi restul echipei. De altfel, tabloul alăturat, este generos, ca furnizare de probe, pentru argumentul acesta. Din ediţia 1964/65, ultima ediţie cu titlu pentru **Dinamo**, cînd apărarea avea numai 12 goluri primite la jumătatea drumului, de atunci, spunem, defensiva a încheiat prima parte a campionatului cu 22—18—18—19 goluri primite. Semn că aici s-a produs căderea. Pentru că linia de atac, urmărind de asemenea cifrele de alături, vedeţi că — în general — şi-a făcut datoria. Cu excepţia ediţiei 1967/68, cifrele sale, ca eficacitate, sînt satisfăcătoare.

**Linia de apărare a avut, în această perioadă, crize de titulari corespunzători în posturile de portar, fundaş central dreapta şi fundaşi laterali**, deci în toate poziţiile ei, cu excepţia fundaşului central stînga, unde soluţia **Dinu** a reprezentat, rapid, o fericită apariţie în formaţie. Au trebuit luni şi luni pentru ca, în afara venirii celor doi jucători consacraţi, **Constantinescu** şi **Deleanu**, a descoperirii lui **Cheran** şi a restabilirii lui **Stoenescu**, compartimentul să-şi regăsească cît de cît omogenitatea şi constanta de odinioară. Dar, cu toate acestea, nu se poate vorbi de o fortificare mulţumitoare a apărării lui **Dinamo** decît din clipa în care şi-a făcut reapariţia în teren, vechiul ei jucător şi conducător, în acelaşi timp, **Nunweiller III**, înfruntînd riscurile enorme, ale unei „clacări", experimentatul fundaş central, handicapat şi de o destul de lungă perioadă de inactivitate competiţională, a reîmbrăcat tricoul primei formaţii după reusita **„expediţie Istanbul"**. Sigur că randamentul lui n-a fost, imediat, cel mai înalt. Dar, după opinia noastră, folosul reintrării lui **Nunweiller III** în defensiva echipei din şoseaua **Ştefan cel Mare** a reprezentat mai ales o forţă morală apărută în echipă, un şef de compartiment care a readus ordine şi încredere într-o linie unde lucrurile nu mergeau prea bine. Cele doar 13 goluri încasate de portarul **Constantinescu**, foarte constant şi preţios pentru echipă, dovedesc — pentru această primă parte a campionatului — o revenire la nivelul valoric din perioadele cele mai bune ale echipei. Media, de mai puţin de un gol primit de partidă, este cu atît mai remarcabilă cu cît ea a fost obţinută trecîndu-se peste greutăţile prezentate de accidentări sau suspendări de jucători din acest compartiment (**Stoenescu, Constantinescu, Deleanu**) ceea ce a obligat la unele alcătuiri cu totul inedite ale compartimentului (**Cheran** fundaş central, printre altele).

## *Formulele permit noi căutări pentru restul compartimentelor*

Să continuăm raidul nostru prin liniile care compun formaţia dinamovistă. Perechilor de mijlocaşi de ridicată clasă, **P. Emil — Popescu, Ghergheli—Popescu, Ghergheli—Nunweiller VI**, le succede, acum, o linie de mari perspective: **Nunweiller VI—Dinu**. Cu **Mustăţea** ca prim înlocuitor sau ca soluţie pentru linia de atac. Dacă va rămîne în vigoare formula cu cei doi internaţionali (pentru că retragerea lui **Dinu** în postul său din naţională este posibilă în orice clipă), atunci se poate vorbi de doi mijlocaşi-tip pentru fotbalul modern, **Nunweiller VI**, prin excelentă ofensiv, **Dinu**, cu mari şi cunoscute resurse pentru apărare. În orice caz, pentru acest compartiment, soluţiile de formulă sînt numeroase şi promiţătoare — fiindcă nu trebuie să-i uităm pe **Moldovan** şi **Mustăţea**. Comportarea liniei mediane în tur poate fi caracterizată ca bună, în orice caz ea fiind rareori la origina momentelor de joc slab şi, implicit, destul de rar citată în criticile antrenorilor.

Variante, ca diversitate, risc şi randament, asemănătoare cu cele ale jocului de şah apar pentru linia de înaintare. Aici aşa cum au decurs lucrurile, punctul fix pare că este doar **Dumitrache**; accidentările în serie ale lui **Lucescu**; încă prea puţina experienţă a lui **Doru Popescu**, coroborată cu deficiente tehnice încă evidente; operaţiunea de a-l familiariza pe **Sălceanu** cu postul de extremă; reintrarea lui **Haidu**, prea reţinut încă faţă de ceea ce reprezintă ca experienţă, mai ales ca posibilităţi tactice; neacomodarea suficientă a lui **Nuţu**; toate aceste împrejurări au făcut ca linia de atac să suporte multe şi diverse încercări de a se ajunge la o formulă cît mai echilibrată. Sigur că 26 de goluri înscrise reprezintă o cifră mulţumitoare dar — credem noi — încă sub posibilităţile înaintaşilor pe care **Dinamo** îi are în lot.

Nu cunoaştem încă intenţiile cuplului **Traian Ionescu — Dumitru Nicolae-Nicuşor**, prezent, în această formulă, la conducerea echipei din momentul reluării pregătirilor pentru retur. Poate că **Traian Ionescu** va încerca o sudare a cuplului **Doru Popescu—Dumitrache** dar are de ales soluţia: care dintre ei prim realizator şi care în rolul principal de creator? Aşa cum s-au desfăşurat, de regulă, lucrurile în turul campionatului, „corsarul roib" şi-a asumat misiunea de a-i „face" mingi masivului şi tînărului său coechipier. Şi cu apreciabile reuşite pe care şi fostul jucător al **Metalului** din **Tr. Severin** şi alţii (**Sălceanu**, de pildă) le-au apreciat pentru că au reprezentat goluri sigure pe numele lor. Rămîn extremele. În formă bună, sănătos, **Lucescu** este prima şi marea soluţie, indiferent pentru care parte a atacului. Pentru a doua aripă, rămîne de văzut dacă **Dinamo** va opta pentru jocul cu extreme veritabile sau va recurge, totuşi, în spiritul celor mai moderne idei, la jocul cu una dintre extreme retrase; **Sălceanu, Haidu, Mustăţea** se pot preta diverselor roluri. Şi mai este un nume nou, **Moţ**, provenit de la **Unirea Alba Iulia**, una dintre ultimele „descoperiri" ale antrenorului **Traian Ionescu**, care aşteaptă sezonul ca pe marea încercare a carierei lui.

★

Şedinţa de analiză a comportării echipei **Dinamo Bucureşti**, pe care am urmărit-o, la jumătatea lunii decembrie a anului trecut, a dedicat o mare parte a ei, deficienţelor de joc şi am apreciat faptul că locul întîi n-a aruncat prea multă miere pe frazele raportului antrenorului **Dumitru Nicolae — Nicuşor** şi nici în cuvîntul jucătorilor de bază ai formaţiei, fie că era vorba de **Nunweiller III**, de **Lucescu**, de **Dinu** sau de **Stoenescu**. Firească au fost amintite obligaţiile avute în aceşti ani faţă de echipa naţională dar, în acelaşi timp, s-a observat că atît în multe partide de campionat cît şi, mai ales, în cele internaţionale, modul cum **Dinamo** s-a prezentat a reprezentat o lungă distanţă faţă de posibilităţi şi pretenţii.

Reprezentanţii conducerii Ministerului Afacerilor Interne, al F.R.F. şi al clubului, au pus accentul pe obligaţiile deosebite ce revin pe mai departe echipei **Dinamo**. În această situaţie, planul pe trei ani al secţiei de fotbal a clubului bucureştean, desfăşurat la toate esaloanele sale (copii, juniori, seniori) ni se pare bine venit şi util. Bine venit pentru că, trebuie spus cu toată seriozitatea, activitatea secţiei bucureştene slăbise în multe dintre compartimentele sale (mai ales într-un sector decisiv pentru perspectivele existenţei sale, la juniori şi copii). În recoltarea de talente autentice din propria filieră intervenise un gol; pentru că, alături de lansarea în marea arenă a unor jucători tineri, necunoscuţi sau aproape necunoscuţi, **Dinamo** înregistrase şi o serie de succese totale reprezentate de ducerea unor copii întraţi pe porţile stadionului, pînă la îmbrăcarea tricoului naţional la prima echipă a ţării. Reluarea, cu o şi mai temeinică pregătire şi studiere a acestei activităţi de ansamblu ne apare de aceea, pe lîngă bine venită şi utilă. Pentru că, astfel, acea operaţiune de împrospătare a titularilor, are suficientă şi valoroasă „materie primă".

La acest popas dintre campionate, cînd **Dinamo Bucureşti** a vădit o atingere a OMOGENITĂŢII ŞI CONSTANŢEI, elemente absente în ediţiile precedente, din jocul formaţiei sale (incluzînd — uneori jumătate din echipa reprezentativă) am făcut aceste constatări şi am încercat unele anticipări pentru ceea ce va fi această formaţie în sezonul care vine. Rămîne de văzut în ce măsură viaţa le va confirma. O confirmare este aşteptată în mod sincer de adevăraţii iubitori ai fotbalului care speră că alături de alte înfruntăşe ale fotbalului nostru şi clubul din şoseaua **Ştefan cel Mare** să înregistreze saltul atît de necesar pentru echipele noastre. Amara experienţă din toamna lui 1970 a dovedit cît de departe este încă acest eşalon de ceea ce a obţinut echipa reprezentativă. Spiritul echipelor de club a devenit mai mult decît o necesitate. Şi, printre protagonistele alergării spre afirmarea pe plan internaţional, prin marele culoar numit campionat, trebuie să se găsească şi Dinamo.

**Eftimie IONESCU**

### JUCĂTORII FOLOSIŢI

**Constantinescu** (11 partide): 8,00
**Cheran** (15 partide): 6,80
**Stoenescu** (13 partide): 7,23
**Dinu** (10 partide): 7,88
**Deleanu** (14 partide): 6
**Sălceanu** (14 partide): 6,71
**Nunweiller VI** (15 partide): 7,60
**Nuţu** (6 partide): 5,83
**Lucescu** (9 partide): 6,66
**Dumitrache** (14 partide): 7,35
**Both** (6 partide): 6,50
**Doru Popescu** (12 partide): 6,50
**P. Nicolae** (2 partide): 5,50
**Mustăţea** (12 partide): 6,75
**Moldovan** (3 partide): 5,66
**Haidu** (8 partide): 6,62
**Nunweiller III** (7 partide): 7,28
**Andrei** (3 partide): 6,66
**Ştefan** (3 partide): 6,66
**Cavai** (1 partidă): 8

**N.R.:** Credem că cititorii observă că unele din aceste medii, ţinînd cont de numărul de partide disputate, flatează în mod artificial. Tocmai de aceea am publicat şi numărul de întîlniri susţinute de fiecare jucător.

### DINAMO ÎN CÎTEVA DIN ULTIMELE EDIŢII

**1964/1965: LOCUL 1 — 21 PUNCTE**

**28 goluri marcate de atacul:** Pîrcălab, Frăţilă (Nunweiller VI), Ene II, Haidu — avînd ca mijlocaşi pe P. Emil şi O. Popescu.

**12 goluri primite de apărarea:** Datcu — Popa, Nunweiller III, Nunweiller IV, Ivan

**1965/66: LOCUL 12 — 11 PUNCTE**

**20 goluri marcate de atacul:** Pîrcălab, Ene II, Frăţilă, Haidu şi de mijlocaşii Ghergheli, Nunweiller VI, O. Popescu

**22 goluri primite de apărarea:** Datcu — Popa, Nunweiller III, Nunweiller IV, Ştefan

**1967/68: LOCUL 15 — 11 PUNCTE**

**14 goluri marcate de atacul:** Pîrcălab (Lucescu), Nunweiller VI (Naghi), Dumitrache, Haidu şi de mijlocaşii Ghergheli, Dinu.

**18 goluri primite de apărarea:** Niculescu — Popa, Boc, Nunweiller III, Ştefan

**1968/69: LOCUL 4 — 16 PUNCTE**

**28 goluri marcate de atacul:** Pîrcălab, Sălceanu (Frăţilă), Dumitrache, Lucescu şi de mijlocaşii Ghergheli şi Nunweiller VI

**18 goluri primite de apărarea:** Datcu — Ştefan, Boc, Dinu, Stoenescu

**1969/70: LOCUL 3 — 19 PUNCTE**

**28 goluri (plus 2 autogoluri) marcate de atacul:** Pîrcălab, Frăţilă (Sălceanu, Doru Popescu), Dumitrache, Lucescu

**19 goluri primite de apărarea:** Coman — Ştefan Stoenescu, Dinu, Deleanu

**1970/71: LOCUL 1 — 20 PUNCTE**

**26 goluri marcate de atacul:** Sălceanu, Doru Popescu, Dumitrache, Lucescu (Haidu) şi de mijlocaşii Nunweiller VI, Dinu, Mustăţea

**13 goluri primite de apărarea:** Constantinescu — Cheran, Nunweiller III, Stoenescu, Deleanu

LA RELUAREA ACTIVITĂȚII DIVIZIONARELOR „A”

# PROMISIUNI UNANIME PENTRU UN SALT CALITATIV AL PROCESULUI DE PREGĂTIRE

## DOUĂ „REPRIZE” DIFERITE...

Duminică 10 ianuarie. O zi ce aduce mai mult a primăvară și nicidecum a iarnă. Fiindcă la Cluj zăpada lipsește de la apelul anotimpului. Liniștea bătrînului parc a fost întreruptă însă de veselia celor ce se îndreptau spre întîlnirea cu stadionul, de la ora 10. Erau fotbaliștii de la Universitatea și C.F.R. care au intrat, în această zi, în hora aspră a repetițiilor pentru actul doi al campionatului.

Duminică a fost semnată deci prima prezență pe agenda antrenamentelor. La „U” Cluj, două absențe motivate: **Iordache** (bolnav) și **Uifăleanu** (caz de boală în familie). Dar și două prezențe noi: **Szöke și Grăjdeanu,** dispărut la un moment dat din circuitul fotbalistic și care și-a reluat din nou pregătirile.

Cabina lui „U” arată ca după... inundații. De ce? Pe data de 20 decembrie au început lucrările de vopsire a cabinelor și lucrătorii încă n-au reușit să le încheie pînă duminică. Să nu-i prindă cumva prima etapă a turului.

Echipați în altă cabină, cei 36 de jucători (echipa I și tineret-rezerve) ascultă cuvinte obișnuite, rostite la început de drum. Am reținut dintre ele îndemnul antrenorului **A. Sepci** ca jucătorii primei echipe să facă, în sfîrșit, saltul calitativ așteptat cam de mult. Am mai reținut, de asemenea, afirmația privindu-i pe cadeți, cum că barierele spre prima etapă sînt larg deschise pentru ei. În sfîrșit, am reținut cuvintele **„disciplină fermă”,** condiție sine qua non pentru o bună pregătire și prezență în returul campionatului. S-a ieșit apoi pe teren. Au urmat 30 de minute încălzire prelungită după care, pe grupe de cîte cinci, s-a trecut la aplicarea testului Cooper. Grupa lui **Pexa** a acoperit opt ture în 12 minute, ca și aceea a lui **Adam.** Bine s-au comportat și jucătorii echipei de tineret-rezerve, care s-au înscris și ei în baremurile cerute.

Între timp, pe aleile parcului clujean, jucătorii de la C.F.R., sub conducerea lui **Eugen Iordache,** s-au angajat într-un veritabil cros.

— **Eu,** spunea după prima ședință antrenorul Iordache, **am considerat util să nu trec din prima zi la testul Cooper. Mi s-a părut mai nimerită o alergare, pentru a obișnui organismul jucătorilor la efort după perioada de repaus pe care au avut-o. În ceea ce privește obiectivele pe care ni le-am propus, notați: o pregătire fizică generală multilaterală, fapt pentru care vom efectua două antrenamente zilnic, între care unul cu mingea. Asta pînă în 28 ianuarie, cînd echipa va pleca la Predeal. Din 7 februarie încep jocurile de pregătire. Iată și datele lor: 7—9—11—14 februarie cu echipe de categorie inferioară; 17—19—21 februarie cu echipe rutinate din Divizia B; apoi alte trei meciuri, 24—26—28 februarie cu formați de primă divizie, după care vom intra în... hora returului.**

Acestea au fost cele două „reprize” duminicale, primele din acest an, ale fotbaliștilor clujeni.

VICTOR MOREA

## TINEREȚE, OPTIMISM ȘI MULTĂ MUNCĂ

**Avînd cap de pluton portarul Suciu, fotbaliștii de la Steaua au pornit îngîndurați pe drumul sutelor de kilometri ce vor fi parcurși la antrenamente.**

Stadionul Ghencea, în ziua ultimului antrenament al formației Steaua înainte de plecarea la Brașov. Terenurile sînt pustii și înghețate; totul este acoperit cu alb și pare lipsit de viață. În afară de vîntul care suflă suveran și agresiv, parcă cu intenția de a-ți băga iarna în oase.

Este ora 10 și decorul acesta cunoaște primele semne de agitație. Dinspre intrarea principală, două siluete înaintează cu pași repezi, îndreptîndu-se spre cabina vestiarelor. Prima este aceea a lui **Haidu** — grăbit parcă să nu piardă plasa lui **Suciu,** acum cînd se pare că este obligat să accepte și concurența lui **Coman.** La cîțiva pași înapoi, îl urmează **Pantea,** cu capul ascuns între reverele paltonului, supărat c-a fost nevoit a ceda frizerului o parte din podoaba sa capilară. Și în urma lor, la scurte intervale de timp, ceilalți componenți ai lotului stelist: **Sătmăreanu, Hălmăgeanu, Iordănescu, Tătaru, Dumitriu III, Vigu...**

În cabine atmosferă de bună dispoziție. Nici nu se putea altfel atîta vreme cît majoritatea jucătorilor sînt tineri. Parcă chiar prea tineri față de pretențiile și tradiția acestei echipe.

— **Uneori cînd le împart echipamentul,** spune zîmbind magazionerul Ion Pătrașcu, **am impresia că sînt juniori. Poate și pentru că i-am văzut pe cei mai mulți dintre ei crescînd sub ochii mei de la vîrsta** cînd erau niște copii cu pantaloni scurți.

Și tot el, trecînd apoi pe la fiecare pentru a le completa cele necesare antrenamentului, le strecoară cîte o vorbă de duh: **„Ai grijă, Manea, să nu-ți îmbraci tricoul iar pe dos, că-ți merge prost tot anul; Ciugarin, îmbracă-te bine, să nu te ia vîntul! Puiule** (lui Iordănescu), **sper că în returul ăsta să nu mai joci extremă falsă”.**

Un fluier scurt și toți ies afară. Privindu-i, ai impresia că sînt alpiniști. Cu vindiacuri, fesuri și glugi.

Începe antrenamentul. Nimic spectaculos, nimic interesant, dar foarte prețios pentru pregătirea de bază, în vederea viitorului sezon. Zece ture de alergare, totalizînd 4.000 m, reprezintă o primă normă a instruirii preliminare căreia etapa următoare de la Brașov va trebui să-i întregească conținutul și să-i dea forma optimă pentru trecerea la solicitările specific fotbalistice.

Antrenorul **Ștefan Covaci,** care chiar în acea zi primea vestea mîngerii noului său secund, în persoana lui **Constantin,** este optimist.

— **În pregătirea din iarna aceasta, ne propunem să lucrăm cu un procent de 25—30% mai mult în volum, ca în perioada corespunzătoare a anului trecut. Asta înseamnă că vom realiza, către sfîrșitul șederii noastre de 20 zile la Brașov, 18—20 ore de antrenament pe săptămînă într-un regim de 3—4 ore zilnic. Lotul echipei a fost completat cu încă cîțiva jucători tineri și de perspectivă ca GEORGESCU** (Oltul Sf. Gheorghe), **CASAIANU** (Victoria Tg. Jiu), **CIUTAC** (Chimia Făgăraș) **cărora urmează să li se alăture, în curînd și portarul COMAN. Contăm pe o formație ale cărei trăsături caracteristice sînt vigoarea, tehnicitatea și puterea de luptă. Adăugind acestora și intenția unei restructurări în ideea de joc — bazată pe cîștigarea permanentă din acțiune a unui om în plus în atac și apărare — sper ca, împreună cu Constantin, să reușim desprinderea echipei noastre din anonimatul clasamentului și să o catapultăm în zona principală a confruntărilor competiționale.**

— **Nea Piști știe ce spune,** adaugă Tătaru care, la ieșirea din teren, a prins din mers ultimele cuvinte ale antrenorului său. **Și încă ceva: anul ăsta să știți că vin tare de tot. Nu este o simplă promisiune, ci un legămînt.**

Mihai IONESCU

## O MIUȚĂ AȘTEPTATĂ ÎNDELUNG

Este o după-amiază cu ger năpraznic și Bacăul s-a îmbrăcat cu o cămașă de zăpadă înghețată tun. Parcul sportiv din centrul orașului este pustiu și posac, cîte un trecător „taie” drumul pe aleile sale, zgîriind tăcerea cu scrîșnetul tălpilor pe zăpada sticloasă... Știam că la această oră, S. C. Bacău și-a găsit aici lăcaș de antrenament și căutam stadionul care mărginește parcul în latura dinspre calea ferată... Dar, deodată, după un pîlc de pini, echipa de fotbal băcăuană a izbucnit cu tropot tumultos. Veneau în fugă, înșirați cîte doi, încotoșmănați în două treninguri și cu fesuri trase adînc peste urechi. Îi escortau de o parte și de alta antrenorii **V. Neagu** și **C. Rădulescu,** ale căror comenzi acopereau din cînd în cînd șuieratul greu al crosiștilor. În sfîrșit, ajung în dreptul nostru și-i observ pe băieți, cum dibuind existența unui aparat fotografic, se străduiesc să strecoare un zîmbet pe fața încrîncenată de efort. **Valeriu Neagu** se oprește din fugă întîmpinîndu-ne. Plutonul aleargă mai departe, luptîndu-se cu metri, cu gerul, cu inerția cuibărită fără voie în trei săptămîni de inactivitate.

**„Corvoada asta începută ieri** (n.r. vineri 8 ianuarie), ne spune antrenorul băcăuan, **o vom continua zilnic pînă la 13, după care o vom dubla la Slănicul Moldovei timp de două săptămîni. Este perioada cea mai dificilă din existența unei echipe de fotbal, cînd pregătirea fizică se acumulează cu sacrificii, cu eforturi, chiar cu unele reacții de frondă. Satisfacțiile sînt însă întotdeauna direct proporționale cu energia cheltuită la aceste pregătiri de iarnă.”**

Plutonul a mai făcut o tură, defilează iarăși pe lîngă noi, sub biciul comenzilor sacadate și imperative ale secundului **C. Rădulescu („Genunchii mai sus!. Așa Hrițcule, Ene mai vioi, mai vioi Ene! Lăsați vorba acolo, în față!”).** Dar grupul îmi pare mai subțiat și distanța dintre băieți mai inegală. Îl văd pe Ghiță cedînd teren, silueta lui masivă cu un excedent de kilograme recoltate în vacanță, se profilează acum distinct în urma echipei. Parcă vrea să renunțe, șovăie o clipă, pornește iar cu alergare legănată, cu o osteneală care îl biruie. Dar nu-i zărisem deloc pe **Dembrovschi și Duțan.** Apar și ei la turnantă, cu întîrziere mare, aproape la pas, cot la cot. Mă uit la **Valeriu Neagu,** mă așteptam să-i mustre, să-i împingă cu vorba iarăși în plutonul care mînca kilometru după kilometru. Dar antrenorul are o privire calmă și le strigă pe ton protector: **„Mișcați-vă, mișcați-vă pe loc să nu răciți”.** Se întoarce spre noi ca să ne risipească nedumerirea: **„Ei trebuie menajați căci nu au jucat în ultimul timp și reacomodarea la efort trebuie drămuită atent. Dembrovschi mai are pe cap și examene la liceu și o pulpită dentară care l-a ținut ieri în casă, în timp ce băieții alergau ca și acum”.**

Plutonul a mai făcut un tur. Secundul **C. Rădulescu,** omul acela uscățiv și fără zîmbet, aleargă alături impunînd ritmul, disciplinînd alergarea cu glas puternic. **„Este un diavol nea Costică ăsta,** ne șoptește Dembrovschi. **Să-l vedeți cum joacă cu noi, cum ne driblează, cum șutează, cum se zbate. Cred că are șapte suflete”.**

**„Încă o tură!”,** hotărăște antrenorul V. Neagu. Mi s-a părut că cineva a chicotit aiurea ca să nu scape o vorbă de năduf.

În sfîrșit, echipa intră pe poarta stadionului. O ultimă probă pentru forță, cînd jucătorii sprintează scurt sub povara unui coechipier cocoțat în spinare și echipa se răsfiră pe teren în așteptarea mingilor. **„Pour la bonne bouche!”** antrenorii au rezervat o miuță.

— **Dembrovschi, cine-i băiatul acela brunet și înalt care a alergat cu un șirg nemaipomenit?**

— **„Catargiu de la tineret, promovat în prima echipă. Are stofă”.**

— **Dar băieții aceia în civil care nu v-au slăbit o clipă din ochi?**

— **„Mărgășoiu de la Știința Bacău și Pană de la Celuloza Călărași. Curte reciprocă, e vorba să vină la noi”.**

Miuța începuse și Dembrovschi chemat de minge, s-a scuzat cu un zîmbet firav.

Ion CUPEN

## ZIUA A DOUA A LUI MACRI LA C.F.R. TIMIȘOARA

Am ținut să fiu de față la primele ore ale lui **Macri** în postura de antrenor în Diviza A. Mi se spusese să merg la camera specială de oaspeți, aflată în fața gării timișorene, că — la ora 7 dimineața cînd ajungea trenul în orașul de pe Bega — îl voi găsi la noul său domiciliu. Și iată-ne în fața ușii, ciocănind de zor. Nu răspunde nimeni. Să doarmă **Macri** atît de greu? Femeia de serviciu ne lămurește: **„Tovarășul inginer a plecat de mult, de pe la 6, și a lăsat vorbă să-l așteptați aici”.** Într-adevăr, nu trece mult timp și **Macri** apare. Încărcat ca un Moș Gerilă: creioane de toate culorile, dosare, caiete, carnete, o cutie cu cretă etc., etc. Scoate apoi o hîrtie pe care își însemnase „necesarul” de materiale: **„Creioane am luat, și [illegible], și linie... phiii! am uitat să [illegible] ciocan!”**

Cu carnetul de notițe în față, încerc să-l ispitesc despre planurile de viitor. Dar n-are timp. De abia deschid carnetul și apare antrenorul **Carol Bodo,** antrenorul de la „tineret-rezerve”; astăzi întreg lotul are vizita medicală și a venit să-l ia pe Macri, să-i arate unde se află cabinetul medical. Ne dăm întîlnire pentru mai tîrziu, la club.

. . . . . . . . . .

E ora 11. **Macri** intră ca o vijelie pe ușa clubului. Depune pe o masă alte ustensile, alte carnete, alte caiete. Aleargă dintr-o cameră în alta, răspunde la telefon, discută cu salariații clubului, întocmește o listă de ceea ce mai are nevoie. Nu stă o clipă, întocmai ca pe teren cînd îmbrăca tricoul de fundaș stînga al naționalei sau al Rapidului. Are o clipă de răgaz și se îndreaptă spre mine:

— **Ce să fac! Sînt multe de făcut și deocamdată sînt singur. Mă va ajuta însă ca secund prof. Ion Ionescu, timișorean, care a mai activat pe la C.F.R., pe la Politehnica. Pînă atunci...**

— Spune-mi, **Macri,** cum te simți aici?

— **Bine! De fapt nici n-am avut timp să mă trezesc. Abia ieri dimineață** (n.r.: vineri 8 ianuarie) **am sosit, abia am luat legătura cu foștii antrenori (Beker a fost foarte amabil și mi-a dat toate datele care mă interesau) cu cîțiva dintre jucători. Nici nu-i cunosc bine pe fotbaliști. Astă toamnă am văzut pe C.F.R. Timișoara într-un singur meci. Azi avem vizita medicală, nu s-au prezentat vreo 4 și asta nu-mi place. Înseamnă că nu este disciplină. La Voința am avut întîlnire cu jucătorii, după vacanță, la 5 ianuarie ora 15 și 10 minute. La 15 și 9 minute au fost prezenți toți cei 21 de jucători!**

— Ce crezi că vei reuși aci, la C.F.R. Timișoara?

— **Nu știu! Am mai spus-o: nici nu cunosc oamenii. Voi face însă tot ce e posibil. Mai ales că de Timișoara mă mai leagă un început: aci, contra C.F.R.-ului am debutat la Rapid. Am reușit 0—0. Tot aci debutez ca antrenor la „A”.**

— Lotul?

— **Cel cunoscut! Mi-am tăiat de prin ziare și din revista „Fotbal” aprecieri asupra lui și asupra echipei, m-am documentat cît am putut, mi-am notat totul. Aci am aflat că foștii antrenori dăduseră drumul unor jucători. Pe Gaboraș l-am chemat pentru o probă în fața mea. Să vedem!**

— Cum vor decurge pregătirile?

— **Pînă la 18 ianuarie aici. Apoi o perioadă la Predeal, revenim la Timișoara la 1 februarie și stăm o săptămînă, după care vom pleca în Iugoslavia pentru două jocuri. Și apoi, vom vedea.**

Pe **Macri** nu l-am mai văzut decît spre seară (fusese ocupat cu tot felul de treburi, de mărunțișuri ce țin însă de reușita pregătirilor) cînd l-am căutat din nou la camera specială de oaspeți. Atunci sosise. Voiam să-mi completez notițele. Din 5 în 5 minute la ușa lui ciocăneau oaspeți, ori suna telefonul: de la club, de la stadion, jucători etc. Doar pe furate am reușit să mai aflu cîteva lucruri de la acest absolvent al cursului de antrenori urmat la Coverciano, în Italia, în vara anului trecut, și care se mîndrește cu carnetul de antrenor nr. 383 eliberat de acolo.

— De azi de dimineață am vrut să te întreb: la ce îți trebuie ciocanul?

— **Iată: am rugat pe cineva să-mi scrie pe cîte un cartonaș numele fiecărui fotbalist și mîine la ora 6 dimineața voi fi la stadion să bat cartonașele pe dulapul de la vestiar al fiecăruia!**

★

**Macri** încearcă să facă la Timișoara și o „revoluție”: sîmbătă seara — lucru de pomină! — a fost în vizită la antrenamentul Politehnicii. S-a produs prima „fisură” în adversitatea dintre cele două cluburi?...

Mircea TUDORAN

Numai zîmbet și voie bună pe fețele brașovenilor... (Foto: T. MACARSCHI)

## JUCĂTORII DE LA FARUL PROMIT SĂ-ȘI SATISFACĂ SPECTATORII

Crivățul a golit străzile. Ici, colo, cîte un om zgribulit, adus de spate, trece grăbit. Valurile învolburate ale mării se sparg de diguri, înfricoșător, într-un vuiet sinistru.

La sediul clubului Farul aflăm însă, cu uimire, că pe o asemenea vreme fotbaliștii sînt totuși la antrenament. În sala sporturilor? Nu. La stadion!

Și, într-adevăr, pe aleile parcului stadionului „1 Mai”, zărim monomul alb-albaștrilor sfidînd iarna. Îmbrăcați în treninguri bleumarin cu căciulițe multicolore trase pînă peste urechi, elevii lui **Cosmoc și Hașoti** au răspuns cu toții „prezent” la primul apel. Plutonul este condus de „viteziștii” **Ologu și Kalo.** Profităm de momentul în care alergarea este întreruptă de intercalarea unor exerciții de gimnastică, pentru a-l interpela pe **Robert Cosmoc.** Marcat și el de efort, abia trăgîndu-și răsuflarea, antrenorul principal al constănțenilor a intrat direct în problemă:

**„Am început tare. După cele trei săptămîni de vacanță astăzi este primul antrenament, cu o durată de 80 de minute. Vom rămîne întreaga perioadă de pregătire în localitate, preferînd aclimatizarea la domiciliu. Scopul principal pe care îl urmărim în această parte îl reprezintă acumularea unui cît mai consistent potențial fizic pe fondul căruia jucătorii să-și poată valorifica pe întreg parcursul returului calitățile tehnico-tactice. Astăzi urmărim readaptarea la efort ca și îmbunătățirea deprinderilor. Pentru asta fiecare jucător are la dispoziție o minge iar controlul balonului este alternat cu alergări și exerciții de gimnastică executate cu și fără partener pentru dezvoltarea anumitor grupe musculare”.**

Minutele se scurgeau anevoios. Din nou alergare pe teren variat, cu schimbări de direcție, sărituri peste obstacole reale și imaginare. În sfîrșit, au venit și cele 20 de minute plăcute din partea finală: tradiționala miuță.

Terenul de zgură în stare foarte bună, a devenit locul de desfășurare al îndrăgitului mini-meci. După alegerea celor două echipe, formate din cîte nouă jucători, vocea antrenorului întrerupe larma: **„Invingătorii vor primi cîte o ciocolată. Eu voi juca la cei cu căciulița pe cap, iar Hașoti la cei fără”.**

Și pentru ca disputa să îmbrace haina unei întîlniri oficiale, pe marginea terenului se aflau trei „specialiști”. Consilier tehnic a fost numit fostul jucător al Farului **Koszka,** într-o scurtă vacanță în țară (s-a operat de curînd de menisc); observator federal, portarul **Ștefănescu,** scutit de la primele antrenamente, nefiind restabilit încă în urma gravului accident suferit la meciul cu U.T.A., și maseurul **Nicolae Nan,** cel pe care jucătorii îl numesc „omul cu mîini de prestidigitator”.

După cele 60 de minute de intensitate maximă, a impresionat verva deosebită în continuă mișcare și ritmul alert în care au jucat cei 18 combatanți. Deși a învins echipa „căciulițelor” cu 4—3, nimeni nu era supărat.

Antrenamentul se sfîrșise și jucătorii se îndreptau spre vestiare. Era ora prînzului. În timp ce se dezechipau pentru binevenita baie și masaj, ca și pentru unele teste medicale la care erau supuși de **dr. Ovidiu Dinu,** antrenorul Cosmoc anunță: **„La ora 15,30 ne vedem din nou la stadion”.**

Așa se pregătește Farul echipă ce încearcă, după cum ne-au declarat **Antonescu, Mareș, Badea, Tufan** și alții, să cucerească unul din primele trei locuri ale clasamentului. La plecare **Cosmoc** a ținut să ne mai spună cîteva cuvinte: **„Antrenamentele „pe brînci”, dublate de o disciplină spartană, sînt cele două arme cu care am pornit asaltul sezonului de primăvară. Plecăm la drum cu vechiul lot de jucători plus TURCU de la Metalul Tîrgoviște, care se află deocamdată în carantină, dar pe care sperăm să-l legitimăm curînd. Și dacă băieții vor ști să se sacrifice, renunțînd la unele plăceri personale, pregătindu-se cu conștiinciozitate, sînt sigur că spectatorii constănțeni nu vor fi lipsiți de mari satisfacții”.**

Gheorghe NERTEA

RAID ANCHETĂ

11 CONDUCĂTORI RĂSPUND LA ÎNTREBAREA:

## CE VĂ PREOCUPĂ ÎN MOD SPECIAL LA ORA ACTUALĂ?

Zilele acestea, cînd în sînul tuturor secțiilor divizionare au început obișnuitele frămîntări și agitații care însoțesc pregătirile pentru un sezon care se anunță pasionant, ne-am adresat unor conducători de echipe cu întrebarea: CE VĂ PREOCUPĂ ÎN MOD SPECIAL LA ORA ACTUALĂ?

Am urmărit, punînd această întrebare, să vedem în ce direcție se îndreaptă atenția acestor conducători (președinți de secții, președinți de cluburi, vicepreședinți și secretari de cluburi cu probleme de fotbal), ce probleme îi frămîntă, cum văd pregătirea viitorului sezon. Și am aflat lucruri interesante din viața secțiilor. Vi le împărtășim.

### PROBLEME ORGANIZATORICE PE PRIMUL PLAN

— În momentul de față avem atîtea probleme că nu știu cu care să încep, ne spunea tov. **TUDOR ȘOVĂIALĂ, președintele secției de fotbal a clubului Farul.** Prima este legată de faptul că de aproape 4 luni clubul nu are președinte și contabil, persoane de care depinde direct buna desfășurare a activității secției. Să sperăm că această situație, care ne-a pricinuit atîtea necazuri, se va remedia curînd.

Ne preocupă și găsirea unui sediu propriu (cel actual fiind proprietatea C.J.E.F.S.) unde să ne putem întîlni cu membrii susținători, care sperăm să ajungă în viitor la cifra de 5000, cu toate că actualmente nu avem nici unul!! Și tot ca un neajuns ar mai fi și faptul că actualul stadion, tot proprietatea consiliului județean, este extrem de solicitat și deși [illegible]tim chirie nu-l putem folosi cînd ne convine. Membrii secției însă, sînt oameni inimoși, și cu ei sperăm să remediem în cea mai scurtă vreme situația existentă.

### ATACUL — PRINCIPALA PREOCUPARE

— Atacul — **precizează din capul locului I. INDREI, de la Steagul roșu. Ne preocupă în mod deosebit, în prezent, îmbunătățirea capacității ofensive a echipei, creșterea finalității acțiunilor sale îndreptate spre poarta adversă, realizarea** unor indici de eficacitate reală, concretizată într-un golaveraj net pozitiv care să pună în valoare adevăratul sens al concepției noastre de [illegible]. Pe această bază sperăm să asigurăm jucătorilor, în perioada de pregătire, un potențial superior aceluia dinaintea sezonului de toamnă, capabil să ne ofere certitudinea îndeplinirii obiectivului final propus de biroul secției pentru ediția 1970—1971 a campionatului republican: unul din primele cinci locuri în clasament.

### FOLOSIREA LA MAXIMUM A PERIOADEI PREGĂTITOARE

— Problema centrală care frămîntă conducerea secției de fotbal a clubului F.C. Argeș — **ne-a spus tovarășul P. RAPAPORT** — este aceea a folosirii cu maximum de eficiență a perioadei pregătitoare de iarnă în așa fel încît în returul campionatului să putem reuși, fără mari dificultăți, desprinderea de zona periculoasă a clasamentului. Avem posibilități [illegible] și mijloacele necesare realizării acestui deziderat. În plus, intenționăm să angajăm în această acțiune — la nivelul cerințelor impuse de depășirea actualului impas — și simțul de răspundere al jucătorilor, față de obligațiile majore ce le revin în sportul de performanță **și în raporturile lor cu clubul și spectatorii.**

### ÎN CONTINUARE — CONSTRUCȚIA ECHIPEI

— **Ceea ce ne preocupă la ora actuală în mod special este tot construcția echipei, acțiune care — după mine — va fi încheiată abia la sfîrșitul campionatului viitor — ne-a declarat tov. GH. URICH,** președintele secției de fotbal Petrolul. De ce atunci? Pentru că echipa are încă „găuri”, mai puțin în compartimentul liniei de fundași, care — în actuala alcătuire și cu tinerele rezerve de care dispunem (și unul din ele este Unchiașu, verificat în turneul din Grecia) — corespunde cerințelor campionatului nostru, dar — ca și celelalte compartimente — nu și în ce privește cerințelor jocurilor internaționale. Construcția echipei rămîne permanent în preocuparea biroului secției și antrenorilor.

Strîns legată de ea este problema unei pregătiri mai bune pentru retur. Locul 2 ocupat în toamnă ne obligă. În acest scop vom continua și în februarie să susținem cîteva partide internaționale. Sîntem în tratative pentru un turneu în Algeria și Tunisia.

### PERMANENTIZAREA UNEI CONCURENȚE POZITIVE

— Spre deosebire de anii trecuți, **sublinia secretarul clubului Universitatea Cluj, TITUS LUCACIU,** în momentul de față „U” dispune de o foarte bună echipă de tineret-rezerve. Ei bine, din rîndurile acestei echipe pe baza unei permanente emulații și concurențe sportive (ca rezultat al unei pregătiri la cel mai înalt nivel) au început să fie promovați jucători tineri, de perspectivă. Nu-i rău deloc cînd se știe că nu există senatori de drept, titulari inamovibili în prima echipă. Pentru că unii, așa-zișii titulari, sînt obligați să... tragă în permanență la antrenamente pentru a se menține în formație, iar alții pentru a spera promovarea. Căutăm să facem tot posibilul pentru a permanentiza această concurență de bun augur și pe care dorim s-o fructificăm într-un mod cît mai corespunzător.

### NU UNA, CI MAI MULTE PREOCUPĂRI

— De fapt — ne-a răspuns tov. **col. GH. POPESCU, vicepreședinte cu problemele fotbalului la Steaua** — în momentul de față nu una, ci mai multe probleme ne preocupă în mod special. Ele, de altfel, decurg dintr-un plan de perspectivă pe 2 ani, pe care ne vom strădui, cu calm și răbdare, să-l realizăm cu maximum de eficiență. Ce ne preocupă la ora actuală? Iată: 1) reorganizarea biroului secției, prin încadrarea lui cu oameni mai activi; 2) completarea lotului de jucători cu elemente mai bune, în vederea îmbunătățirii valorice a formației de bază și a randamentului ei; 3) schimbarea radicală a mentalității antrenorilor și mai ales a jucătorilor privind întreaga lor activitate, întărirea exigenței în special față de pregătire și recuperare; 4) îmbunătățirea potențialului fizic al jucătorilor la nivelul cerințelor actuale; 5) realizarea și stabilirea unei idei de joc realiste și eficiente, corespunzătoare cerințelor fotbalului modern, dar și posibilităților jucătorilor; 6) regim de antrenament (volum + intensitate) mai pretențios; 7) ridicarea nivelului profesional al antrenorilor celor două centre de copii și juniori, prin mijlocirea cabinetului metodic, revizuirea efectivului de jucători (circa 450) al acestor centre și selecționarea celor care au realmente perspective de progres calitativ, cu care să ne asigurăm fondul necesar de fotbaliști corespunzători cerințelor lotului divizionar A.

### GRIJA FAȚĂ DE JUCĂTORII-STUDENȚI

— Pentru noi, la ora actuală două sînt problemele presante — **ne mărturisea tov. CONSTANTIN BERICĂ, secretarul clubului Politehnica Iași, cu probleme de fotbal.** În primul rînd asigurarea unor condiții optime pentru pregătirea echipei în vederea returului: punerea terenului în stare bună de folosință, curățirea lui permanentă de zăpadă, întreținerea echipamentului sportiv, de care dispunem în suficientă cantitate. Pe același plan se situează și grija față de pregătirea jucătorilor studenți pentru sesiunea de examene din februarie. În această privință de un real ajutor ne sînt asistenții de la diferite catedre, care se ocupă de jucătorii repartizați în grupe pe facultăți.

Nu pot să nu amintesc și de o datorie **a noastră în privința muncii educative cu spectatorii. Nu ne-a venit** deloc bine cînd am văzut că spectatorii ieșeni au obținut cea mai mică medie la comportare. De aceea vom acționa treptat în această direcție, folosind diferite forme: articole prin ziare, propagandă vizuală etc.

### ÎNTINERIREA ECHIPEI ÎN PRIMUL RÎND

Echipa noastră, Jiul — afirma **cu numai două zile în urmă ing. OTTO ABRAHAM, președintele secției de fotbal a asociației din Petroșani** — se află actualmente în fața unei situații nu tocmai ușor de rezolvat: întinerirea echipei, care a ajuns la o vîrstă medie de peste 27 de ani. Și există oare vreo problemă mai grea de rezolvat ca aceasta? Desigur că nu. Dar vom face tot posibilul s-o rezolvăm, treptat, fără a produce perturbări serioase formației. Sperăm că, începînd chiar cu returul campionatului, antrenorii să titularizeze cel puțin trei jucători tineri sub sau în jurul a 20 de ani. Procesul acesta de întinerire va continua și în campionatele viitoare. Este obiectivul nostru de perspectivă căruia îi vom acorda absolut toată atenția.

### O SECȚIE LĂSATĂ ÎN PĂRĂSIRE?

— Problema nr. 1? Datorită poziției precare a echipei, sînt clare problemele ce frămîntă în clipa de față conducerea secției, **a început tov. ION RĂȚOI, președintele secției de fotbal a clubului Progresul.** Totuși nu pot să răspund la întrebarea dv. întrucît n-am avut timp să mă ocup de problemele secției: din august anul trecut am cerut să fiu înlocuit. Practic, trebuie să ai timp ca să iei parte din plin la viața secției. Ori, eu, din cauza preocupărilor profesionale, nu am timp deajuns să mă ocup de fotbal! Nu vă supărați dar nu vă pot da o declarație..

— **Poate ne indicați pe un vicepreședinte al secției să răspundă în locul dv.**

— Nici ei nu au avut timp să se ocupe prea mult de echipă. Mă voi îngriji însă ca cineva din cadrul clubului să răspundă la întrebarea dv.

Aceasta era situația în momentul în care am pus pe hîrtie aceste rînduri.

### PREGĂTIREA PENTRU CAMPIONAT, ATÎT!

— Ne preocupă numai și numai pregătirea pentru returul campionatului — **a punctat tov. OTTO ZAHARIA, vice-președinte al clubului Rapid cu problemele fotbalului. (Acesta s-a înapoiat zilele trecute din Grecia, unde a fost să perfecteze un turneu în organizarea clubului PAOK din Salonic, în schimbul jucătorului Mazurachis. Turneul va avea loc la sfîrșitul lunii iunie).** Iar la buna pregătire a echipei sperăm să contribuie și apropiatul turneu în Brazilia.

### PUNCTE ȘI ÎN DEPLASARE!

— Ne preocupă în momentul acesta remedierea unui defect grav al echipei noastre: neputința ei de a cîștiga puncte în deplasare — **ni s-a destăinuit tov. ROLLI STRATULAT, președintele Sport Clubului Bacău.** În prima parte a campionatului S.C. Bacău nu numai că nu a cîștigat nici un punct pe terenuri străine, mai mult, nu a reușit să marcheze nici un gol. Acasă, în schimb, a fost invincibilă. Este o chestiune de lot, de psihologie și de pregătire, fără îndoială. Conducerea clubului și cea tehnică a echipei, s-au reunit și au disecat fiecare aspect al problemei. Succint, „vedem” astfel redresarea care ne frămîntă atîta: îmbogățirea lotului cu jucători puternici de apărare, dărîmarea oricăror bariere afective între jucători și conducere, intensificarea pregătirii, cu pondere pe meciurile de verificare disputate în deplasare. Pe lîngă această grijă, altele cum ar fi regazonarea parțială a terenului sau amenajarea în continuare a sediului clubului, sînt niște bagatele, căci se vor înfăptui repede și facil.

Cum se vede, exceptînd Progresul, Farul și Steaua, unde se pun și probleme sau numai probleme de ordin organizatoric, la celelalte echipe accentul cade pe pregătirea cît mai bună a jucătorilor pentru retur, pe îmbunătățiri în jocul și structura lor. Preocupări pe care le dorim realizate și exprimate în campionat prin comportări mai bune decît în toamnă, printr-un fotbal de nivel calitativ ridicat.

## Din intimitățile gazonului

# O MARE VEDETĂ A FOTBALULUI ROMÂNESC

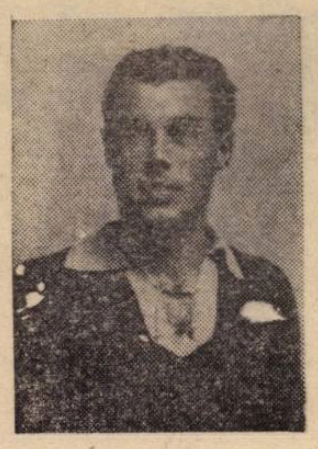

Felecan I, așa cum și-l amintesc mai vîrstnicii iubitori ai fotbalului

Fotbalul nostru se poate mîndri oricînd cu un buchet de fundași de mare clasă internațională: *Vogl, Bürger, Albu, Sfera, Felecan*, unul mai valoros ca celălalt. Simpatiile unora se îndreaptă, totuși, mai mult spre IACOB FELECAN, nu numai pentru faptul că ori de cîte ori a jucat în aleasa României, făcînd pereche fie cu *Bürger*, fie cu *Albu* sau *Sfera*, a fost totdeauna cel mai constant, cel mai apreciat și cel mai bun, dar mai ales pentru multiplele greutăți și obstacole întîmpinate ca să ajungă în națională, cîtă vreme nu făcea parte dintr-un club bucureștean.

Dar această veche racilă a fotbalului nostru se pare că este la modă și azi, dacă ne gîndim numai recent la fundașul de rezervă al lui „U", *Codrea*. Transferat de curînd în Capitală, după numai cîteva jocuri la Rapid este propus de oficialități și presă, direct titular în echipa națională, invitînd — în felul acesta — în continuare și alți provinciali la transferuri în București, ca o condiție aproape obligatorie de afirmare. Sau să ne amintim de un alt universitar, cum a fost în trecut valorosul fundaș *Lazăr Sfera*. Complet neglijat și uitat de federație la Cluj, imediat ce a fost transferat la Venus București nu i-a fost necesară nici cea mai mică... temporizare pentru a deveni titular în națională!

*Iacob Felecan* a respins însă toate ofertele primite, refuzînd să-și părăsească clubul și cetatea, pentru acest „miraj al Capitalei" și de aci simpatia ce i s-a purtat întotdeauna și aprecierea ce mă obligă să i-o fac față de ceilalți mari fundași ai României.

Născut în Mănăștur, la Cluj, joacă fotbal de mic copil, pentru ca la 13 ani să fie introdus în prima echipă a Mănășturului, datorită pasionantelor jocuri interstrăzi. Este repede ochit de binecunoscutul descoperitor de talente, *Jigmond*, care-l trece la juniorii Victoriei și apoi, după numai un singur sezon este titularizat (la 16 ani) mijlocaș dreapta în prima echipă.

*Iacob Felecan* se impune repede, fiind ales și căpitanul echipei și avînd ca parteneri pe frații *Munteanu*, frații *Cociuban*, ceilalți *Felecani*, frații *Chendreanu*, pe *Pall, Santay, Farcaș, Marian, Cornea, Pop Vasile, Nistor* și *Căpușan*. În 1936 îl găsim în formația „Ligii de Nord" alături de *Munteanu, Bodola, N. Covaci, Cociș, Juhasz, Mircea David* și alții, în celebrul turneu din Franța, Belgia, Olanda, Elveția și Luxemburg, cîștigînd 14 partide din 18 jucate, singurele pierdute fiind la Bordeaux și Rouen. Un an mai tîrziu își face debutul în echipa României jucînd la Lodz contra Poloniei, ca fundaș stînga alături de *Bürger*. Urmează apoi alte partide în națională cu Iugoslavia (de două ori), Cuba etc.

În 1940 s-a legitimat la Ripensia Timișoara. După doi ani joacă la F. C. Craiova, alături de *Albu*, cu care cîștigă campionatul, apoi se reîntoarce în 1945 la Cluj, la Mănăștur. Joacă la Victoria și C.F.R. pînă în 1949

★

L-am reîntîlnit de curînd pe *Iacob Felecan*, azi economist la o întreprindere clujeană, la fel de suplu și de viguros, un surprinzător pachet de mușchi pentru acest bărbat de 56 de ani.

— Care este, Iacob, explicația acestei tinereți?

— *Transpirația!*

— Cum adică?

— *Toată funcționărimea noastră, cînd părăsește birourile la sfîrșitul muncii, se invită singură la sedentarism: mîncare, discuții, bătură, spectacole! Eu, nu! Eu trebuie să elimin toxinele, ca pe vremuri, la antrenamente! Îmi lucrez singur grădina, îmi îngrijesc curtea și orătăniile, ciocănesc și dulgheresc singur în magazie. Dar, serios de tot! Pînă la transpirație! Să nu rizi! O fac zilnic!*

— Ce spui, Iacob, despre fotbalul nostru?

— *Multe sînt de spus! Prea mulți trăiesc după munca și efortul celor 11 jucători! Prea mulți lefegii la cluburi: secretari, contabili, responsabili. Acum, mai nou, consilieri tehnici. Ba chiar am citit la unele cluburi și de vicepreședinți salariați. Noi, aici, la Cluj, batem pe loc, în subsolul clasamentului, an după an, neființă în stare nici măcar să ne păstrăm jucătorii crescuți de la pitici și juniori, acum la maturitate, cînd aportul lor pentru echipă ar fi enorm. Cum s-a întîmplat recent cu Oprea, Codrea și Mustățea. Cred că există o acută criză de conducere la cluburi.*

— În lunga ta carieră fotbalistică, care jucător ți-a plăcut mai mult?

— *Nu ezit nici o clipă: Ghiță Ciolac, atacantul națională și al Ripensiei. Nu am văzut la nimeni așa fente derutante, așa pase subtile și așa goluri splendide. A fost, într-adevăr, un jucător cerebral.*

— Mai bun decît Aurel Guga?

— *Nu l-am mai prins pe Guga, ca să-mi pot da seama.*

— Dintre cei străini?

— *Titkos, extrema stîngă a Ungariei pentru demarajele sale, cu goluri fulgerătoare marcate din plină viteză, apoi frații Keller din Olanda.*

— Ce arbitru te-a impresionat mai mult?

— *Teofil Moraru din Oradea, pentru competența, onestitatea și autoritatea lui. A fost scurt timp și selecționer unic.*

— Dar conducătorii?

— *Am cunoscut doi maeștri în arta de a se purta cu jucătorii: cu prietenie, cu afinitate sufletească. Au fost Octav Luchide și Costel Rădulescu.*

— Ce-ai vrea să-mi mai spui?

— *În urmă cu cîțiva ani am citit o statistică unde, în sfîrșit, s-a pomenit și numele meu, că după Silviu Ploeșteanu urmez eu cu cele mai multe partide jucate în campionatele țării* (n.r.: înainte de război). *Cred că mai dețin și azi această performanță!*

dr. MIHAI IUBU
Cluj

AUREL BENTU

# „VISUL MEU? ECUSONUL F.I.F.A."

**— Mai ești supărat pe mine, Aurică?**

— Supărat?, veni după un timp și tot interogativă replica celui mai bun cavaler al fluierului pe anul 1969, **Aurel Bentu**. Este adevărat că relația cronicar-arbitru exprimată în calificative sau note influențează, nu o dată, asupra raporturilor directe dintre oameni. Dar în nici un caz nu este determinantă. Așa se face că, deși ultima noastră „întîlnire divizionară" nu mi-a prilejuit aprecieri prea măgulitoare, supărarea de atunci am trecut-o demult pe seama uitării. Gîndindu-mă mai ales și la faptul că viața ne-a oferit, oricum, mai multe ocazii pentru amintiri frumoase.

Într-adevăr. Întorc cu mai bine de un sfert de veac filele aducerii aminte și-l revăd pe Bentu pe vremea cînd jucam fotbal împreună. Înalt, subțire, prezent pe tot terenul ca și azi în echipamentul conducătorului de joc, cu o detentă și precizie la loviturile cu capul care-i atrăsese porecla „Simatoc", după numele fostului internațional carmenist. Îl urmăresc, apoi, în formația pielarilor bucureșteni, alături de alți coechipieri — ajunși mai tîrziu, nume în lojile fotbalului nostru — **Macri, Anatol, frații Smărăndescu, Călinoiu, Sîrbu, Ciocea Pîrvu.**

Un timp după aceea, nu l-am mai întîlnit. Abandonase fotbalul.

**— Cînd s-a întîmplat asta?**

— În anul 1955, după un meci de pomină în care întîlneam, în campionatul Capitalei, în baraj, formația Flacăra. În prima partidă, încheiată cu rezultatul de 0—0 ratasem, în final, o lovitură de la 11 m și cu aceasta, victoria! În cea de-a doua însă m-am revanșat printr-un gol înscris cu capul la un corner, gol care ne-a asigurat calificarea. Și acest succes, la realizarea căruia îmi adusesem și eu contribuția, a însemnat preludiul unei ascensiuni pe care echipa mea a continuat-o pînă la promovarea în Divizia B. Fără mine, bineînțeles, care, îndrumat de profesorul Tr. Tomescu, m-am dedicat, după abandonarea activității competiționale, arbitrajului.

**— Cu alte cuvinte ai rămas, totuși, mai departe în lumea fotbalului.**

— Da. Dar luînd-o de la capăt ca în perioada uceniciei sportive. De fapt, o filieră mult mai riguroasă decît aceea ca jucător. Îmi amintesc de primul meci raional condus pe I.C.A.B., de anii grelelor încercări în campionatul orășenesc, pînă în pragul celor dintîi împliniri. În 1957 mi s-a încredințat primă „tușă" divizionară la Constanța, iar în 1962, pentru întîia oară, arbitru de centru la o întîlnire de mare tradiție, Steaua-Rapid. De atunci și pînă astăzi mi-am înscris în palmaresul personal cîteva sute de partide divizionare, dintre care 30 numai derbi-uri bucureștene!

**— O adevărată performanță, căreia ar trebui să-i adăugăm și albumul destul de bogat al unor amintiri de neuitat...**

— „Curat" de neuitat, dacă mă gîndesc numai la cîteva dintre acelea care te fac să privești înapoi cu mînie. De pildă, aceea de la Petroșani după un meci decisiv, Jiul—A.S.A. (0—0), cînd nemulțumirea unei părți a publicului pentru insuccesul gazdelor m-au obligat să aștept în cabină căderea nopții ca să mă strecor neobservat pînă la gară, unde am luat un tren spre Simeria. Și de aici acceleratul spre București, trecînd din nou prin Petroșani, unde pe peron mă căuta disperat, dar fără șanse, „grupul nemulțumiților". Sau la Baia Mare, cînd de-abia am reușit să scăpăm de furia celor care ne scoteau „țapi ispășitori" pe noi, arbitrii pentru proasta inspirație a antrenorului formației gazdă de a înlocui în min. 88 la scorul de 2—0 pentru Minerul, portarul titular Bay, cu rezerva sa, ceea ce a permis adversarului, în speță U.T.A., să egaleze în ultimele două minute de joc! În ceea ce privește capitolul „amintirilor plăcute" lista este mult mai mare și din cuprinsul ei aș vrea să remarc în mod deosebit, prin valoarea spectacolului și a spiritului de înaltă ținută sportivă al jucătorilor, finala **Cupei României** din anul 1969, Steaua — Dinamo, la sfîrșitul căreia mi s-a acordat și trofeul pentru cel mai bun arbitru al anului.

**— Consideri asta cea mai mare satisfacție din activitatea de cavaler al fluierului?**

— Nici cea mai mare și nici singura. Pentru că aș mai adăuga aici înscrierea mea pe lista F.I.F.A. și, mai recent, aprecierile elogioase și felicitările primite direct din partea lui sir Stanley Rous, la Atena, cu ocazia finalei Cupei Greciei, condusă de mine.

**— Deci, nu intenționezi nicidecum să te mulțumești cu realizările de pînă acum. De aici și întrebarea firească „ce-ți dorești pentru cei patru ani care te mai despart de limita de vîrstă, care te va obliga să așezi fluierul în... cui?"**

— Mai întîi, arbitraje bune, care să mulțumească spectatorii și echipele. Și odată cu aceasta, obținerea ecusonului F.I.F.A., visul cel mai îndrăznet pe care sper să-l împlinesc.

**Mihai IONESCU**

## Din intimitățile gazonului

# „SIGUR, NU VOM RETROGRADA!"

În București, cartierul „Regie" este bine cunoscut de cei ce îndrăgesc activitatea fotbalistică. Fostul stadion C.A.M., actualmente „Politehnica", a fost poarta de intrare în lumea mare a fotbalului românesc a multora dintre fotbaliștii de vază. Dar să nu ne lăsăm furați de amintiri, de vorbele sfătoase ale mai vîrstnicilor iubitori ai fotbalului și să ancorăm mai aproape de anii noștri: din acest cartier, al „Regiei" s-au ridicat cîțiva dintre fotbaliștii care și azi activează în multe echipe. Dar să-i dăm cuvîntul unuia dintre ei:

**— Eu stăteam pe str. Tutunului. Din „Tutunului" se face „Locotenent Dănescu". Acolo locuiau cei trei frați Dumitriu. Împreună cu mine și cu frații mei, Ion, Petre și Marin, cu Ciornavă, Pașcanu, Gherghina și actualul internațional Florian Dumitrescu de la U.T.A., care locuiau și ei în apropiere, ne întîlneam zilnic la C.A.M. Și jucam de cîmpeneața pînă seara, uitam de masă și de casă. Părinții știau unde ne aflăm și cînd dispăream prea mult timp, veneau direct la stadion după noi...**

Cuvintele aparțin unui alt internațional este vorba de AUREL MĂNDOIU, de la Progresul București, oaspete al „întîmplărilor" din numărul de azi. Aurel a lovit pentru prima dată o minge cu piciorul aci, la „Regie". A fost legitimat pentru prima dată — firesc — tot într-una din echipele cartierului: Bere Grivița. Împreună cu **Florian Dumitrescu.** Era în anul de grație 1957, și cel ce se îngrijea atunci de destinul său fotbalistic era antrenorul **Gheorghe Nuțescu**, care a întrevăzut talentul său. La 15 ani juca în prima echipă Bere Grivița, la 17 ani antrenorul **Nicolae Gorgorin** îl aduce la echipa națională de juniori. Este prezent la turneul U.E.F.A. din Portugalia (1961) și face parte din echipa României care în 1962 cîștigă, la București, titlul de cea mai bună echipă de juniori de pe continent.

— Și, de atunci, ce s-a mai întîmplat, Aurel Mândoiu?

**— S-au întîmplat multe...**

Dar fundașul Progresului, cel despre care antrenorii săi ne-au spus că ar merita tricoul naționalei, stă pe gînduri, așa cum nu face pe teren cînd un atacant advers înaintează periculos. Stă pe gînduri. Pare că vrea să-și măsoare cuvintele. Pînă la urmă, completează fraza pe care o începuse:

**— Adică deși am avut multe satisfacții pe terenul de fotbal, printre care foarte mare a fost aceea de a juca în marea echipă a C.C.A., alături de toate vedetele, de la portarii Voinescu și Toma și pînă la extrema stîngă Tătaru, totuși deceptiile parecă au precumpănit!**

— Cum adică?

**— Iată, am 27 de ani și pînă acum nu am jucat niciodată în prima reprezentativă. Am făcut parte din lot într-unul din turneele făcute în Brazilia, am jucat bine — nu numai după părerea mea, dar și a unora dintre antrenori, ca și a notelor primite de-a lungul turneului — și totuși n-am mai „prins" lotul. De curînd am fost selecționat în lotul olimpic, am luat parte la primele două trialuri, iar la al treilea... am fost omis. Unul din antrenorii de la lot era chiar antrenorul meu de la club...**

— ...Unde ai media cea mai mare!

**— Apoi, cînd Progresul a căzut în „B" ultima dată, mie mi s-a pus în spate retrogradarea: adică golul lui Badea ar fi pornit dintr-o pasă a mea. Or, realitatea este că în acea fază a existat un lanț al greșelilor. Eram deprimat, vroiam să plec de la Progresul, să semnez pentru Rapid. Dar nu aș fi avut drept de joc decît după o carantină de un an. Și mi-am zis că e mai bine să joc, să pun umărul împreună cu ceilalți la cîștigarea unui loc în Divizia A.**

— Și ați reușit. Nu este asta o realizare?

**— Desigur. Și nu este singura. Atît la C.C.A. cît și la Progresul am cunoscut destule bucurii. Nu pot uita nici acum cît de frumos se purtau cu mine vedetele de la C.C.A. Erau niște adevărați gentlemani, mă încurajau. În special Apolzan.**

— Ce credeți despre Progresul?

**— Sînt sigur că nu retrogradăm. Am încredere în echipă. Avem jucători valoroși, iar apărarea este, după părerea mea, una dintre cele mai bune din divizie. În schimb, atacul... Din cauza lui am pierdut acasă 4 puncte mari. Cu Petrolul și C.F.R. Timișoara...**

Mândoiu — profil de efigie greacă — ar mai fi avut multe de spus. Dar îl aștepta acasă fiul său Lucian și soția sa, Elena...

AUREL MANDOIU

Mircea TUDORAN

## Din intimitățile gazonului

# NUMAI SIMPLUL LIMBAJ AL CIFRELOR ?

**CITEVA CONSIDERAȚII ȘI OBSERVAȚII ASUPRA CLASAMENTELOR REPREZENTATIVELOR EUROPENE, APARȚINÎND DIFERITELOR PUBLICAȚII DE PE CONTINENT**

Este o curiozitate și aceasta, ca în sport, unde rigorile cifrelor, clasamentele, scorurile, ascund atîtea drame, în sport unde întîlnim, evident, o saturație de asemenea operațiuni, totuși, finalul de an și începutul unuia nou să fie dominate de alte... clasamente și competiții ale cifrelor. Poate că tocmai relativitatea acestor tradiționale anchete, plebiscite, referendumuri și mai știu eu ce inițiative, la hotarul dintre ani, le menține interesante și așteptate. Pentru că, spre deosebire de veritabilele campionate, ele folosesc termeni imaginari și subiectivi, criteriile diferă de la un organizator la altul și, în consecință, clasamentele lor reprezintă tot atîtea motive de contestație. Observația rămîne valabilă mai ales în cazurile cînd tradiționalele inițiative din preajma Anului Nou au ca obiect jucătorii ; cînd este vorba însă de echipe, cînd stabilirea unor ierarhii are ca punct de plecare, ca principal criteriu, REZULTATELE. VALOAREA REZULTATELOR, sigur că aici intervin cîteva obligații izvorîte din însăși esența ideii de sport și de întrecere.

Sub această jurisdicție, socotesc eu, trebuie să se desfășoare operațiunile de fixare a poziției reprezentativelor de fotbal din Europa pe 1970. Fiindcă, despre această operațiune vrem să ne întreținem în rîndurile care urmează. Marea majoritate a publicațiilor din continentul nostru publică această alegere a lor la sfîrșitul anului. Bucurîndu-se și de o vechime — record, clasamentul revistei **„FRANCE FOOTBALL"** este totdeauna așteptat cu mare interes și... comentat în aceeași proporție. Pentru prestigioasa publicație din **Paris**, clasamentul anului 1970 clasează pe primul loc echipa **Italiei**, urmată de cele ale **Republicii Federale a Germaniei, Angliei, Uniunii Sovietice și Suediei.** Opiniile scrise sau spuse, se declară — aproape fără excepție — de acord cu această ordine. Singura contestată este selecționata suedeză. Cu ea, începe expunerea unui punct de vedere, și anume :

**— clasamentul lui „France Football" rămîne la simplul limbaj al cifrelor.** Ni se pare că el trebuia să păsească dincolo de acest limbaj, tocmai fiindcă este vorba de un clasament al VALORII echipelor europene în anul care a trecut. Și-atunci, alături de graiul acestor cifre era bine să vorbească și : **comparațiile între adversarii întîlniți de fiecare echipă ; numărul de jocuri ; locul UNDE s-au disputat aceste partide** (cîte pe teren propriu, cîte în deplasare) și în sfîrșit, ca un element principal, totalmente neglijat, **CARACTERUL jocurilor** (oficial — de competiție — sau amical).

Neglijarea ultimului criteriu a făcut ca ÎNTRE ECHIPELE CARE AU AJUNS ÎN TURNEUL FINAL AL CAMPIONATULUI LUMII și celelalte, clasamentul să nu facă nici o deosebire. Nu ne alăturăm nici principiului folosit de confratele **Pier Cesare Baretti**, de la **„TUTTOSPORT" din Torino** care își prezintă clasamentul pe două grupe absolut distincte, cum veți vedea în finalul comentariului nostru : grupul de frunte al clasamentului este compus, în exclusivitate, din selecționatele europene prezente în **Mexic**, în continuare fiind clasate pe baza rezultatelor, restul reprezentativelor.

Revenind la clasamentul „FRANCE FOOTBALL", cred că o îmbinare între concluziile palmaresului pe 1970 și cele deduse din VALOAREA acestui palmares ar fi dus la un clasament mult mai realist, mai echitabil. Altfel, s-a ajuns la cazuri ca acestea : **echipa SPANIEI ocupă locul 6 în clasamentul publicației franceze deși :**

— a susținut — în tot cursul lui 1970 — numai CINCI meciuri, toate amicale : PATRU dintre ele au avut loc PE TEREN PROPRIU. Iar trei dintre adversare nici nu sînt echipe de primul pluton european **(Grecia, Elveția, Irlanda de Nord).**

În schimb, echipa **Cehoslovaciei** joacă NOUĂ meciuri dintre care ȘAPTE în deplasare, trei dintre ele la Campionatul Mondial, cu adversare faimoase ca **Brazilia** și **Anglia**, deține — în mod oficial — unul dintre primele 16 locuri ale clasamentului lumii), **în ordinea lui „France Football" o găsim pe locl 17 ! Optica aceasta lovește și reprezentativa României, trecută pe locul 12 în clasamentul redacției pariziene.** Înaintea sa întîlnim reprezentative ca : **Scoția** (doar PATRU meciuri în tot cursul anului 1970 dintre care TREI pe teren propriu) ; **Franța** (ȘAPTE jocuri în palmares, ȘASE amicale, patru pe teren propriu !) ; **Ungaria** (ȘAPTE meciuri în program, trei pe teren propriu, unul singur oficial !). **În vreme ce programul selecționatei României a cuprins ZECE întîlniri, PATRU dintre ele în competiții oficiale („Campionatul mondial" și „Campionatul Europei"), și doar DOUA întîlniri pe teren propriu.**

Am făcut aceste observații nu numai din dorința de a ne exprima dezamăgirea pentru locul acordat selecționatei noastre (pentru că nu numai ea este dezavantajată de criteriile care au determinat clasamentul lui F. F.), ci și cu scopul de a accentua asupra ideii că un asemenea clasament, al VALORII, nu se poate limita — cum o mai spuneam — numai la simpla expresie a rezultatelor, ci trebuie să considere, în egală măsură, potențialul adversarului, caracterul meciului și locul unde a avut loc. Pentru că, spre deosebire de un campionat regulat, cu o programare egală a partidelor (acasă și în deplasare) și a adversarilor (aceiași pentru fiecare formație), activitatea internațională nu poate oferi aceste legi de regularitate și obiectivitate. Tocmai de aceea, în noianul de partide — angajate adeseori întîmplător și, efectiv, amical — trebuie să găsim linia logicii și a echitabilității, prin criterii și comparații suplimentare care să ducă cît de cît (rezultat absolut, unanim acceptat, este imposibil să se obțină !) la așezarea echipelor pe locul determinat de VALOARE.

**Eftimie IONESCU**

## CLASAMENTE DIVERSE ȘI DE PRETUTINDENI

### „FRANCE FOOTBALL" — PARIS

1. **ITALIA** ; 2. R. F. a Germaniei ; 3—4. Anglia și Uniunea Sovietică ; 5. Suedia ; 6. Spania ; 7. R. D. Germană ; 8—11. Scoția, Franța, Ungaria, Iugoslavia ; 12—14. Olanda, **ROMANIA**, Elveția ; 15—16. Țara Galilor și Polonia ; 17. Cehoslovacia ; 18. Bulgaria ; 19—20. Austria și Belgia ; 21. Norvegia ; 22. Danemarca ; 23. Finlanda ; 24. Irlanda (Eire) ; 25—26. Grecia și Malta ; 27. Luxemburg ; 28. Irlanda de Nord.

NECLASATE : Albania, Cipru, Islanda, Portugalia și Turcia.

### „TUTTOSPORT" — TORINO
**(clasament întocmit de PIER CESARE BARETTI)**

1. **ITALIA** (locul doi în „Cupa Jules Rimet") ; 2. R. F. a Germaniei (locul trei în „Cupa Jules Rimet") ; 3—4. Anglia și Uniunea Sovietică (ajunse în sferturile de finală ale „Cupei Jules Rimet") ; 5—9. **ROMÂNIA** (ajunsă în optimile Cupei „Jules Rimet") ; Cehoslovacia (același criteriu) ; Suedia (același criteriu) ; Belgia (același criteriu) ; Bulgaria (același criteriu) ; 10. Ungaria ; 11. Polonia ; 12—13. R. D. Germană și Irlanda de Nord ; 14—17. Grecia, Iugoslavia ; Scoția ; Olanda ; 18—20. Franța ; Spania ; Austria ; 21—22. Elveția ; Danemarca ; 23. Portugalia ; 24. Norvegia ; 25. Finlanda ; 26. Irlanda (Eire) ; 27—30. Țara Galilor ; Turcia ; Cipru ; Luxemburg.

NECLASATE : Malta, Albania, Islanda.

### „SPORT" — BELGRAD

În baza unei anchete printre numeroși ziariști din Europa, acest ziar a alcătuit un clasament (pe punctele obținute de fiecare) al celor mai bune reprezentative din **Europa** în 1970. Clasamentul se prezintă astfel :

1. **ITALIA** 70 p. ; 2. R. F. a Germaniei 59 p. ; 3. Anglia 48 p. ; 4. U.R.S.S. 27 p. ; 5. Spania 6 p. ; 6. Iugoslavia 5 p. ; 7—8. ROMÂNIA și R. D. Germană 4 p. ; 9. Scoția 1 p.

★

Un ziar austriac a făcut un sondaj în urma căruia a stabilit cele mai bune 6 echipe naționale din lume :

1. **BRAZILIA** ; 2. Italia ; 3. R.F. a Germaniei ; 4. Anglia ; 5. Uruguay ; 6. U.R.S.S.

# A.C. MILAN — LA 70 DE ANI

**A. C. Milan, campioană a Italiei de nouă ori, cîștigătoare și a „Cupei intercontinentale", a împlinit 70 de ani de existență. Clubul milanez a devenit în acest timp mai mult decît o simplă echipă, o adevărată instituție, de care se leagă multe speranțe ale „calcio"-ului italian.**

**Cu acest prilej, publicăm cîteva impresii trimise redacției de cititorul I. STOICESCU, care a vizitat clubul din Milano**

„Înființat la începutul secolului nostru, clubul A. C. MILAN este sinonim cu pionieratul fotbalului peninsular, care a dobîndit, de-a lungul celor șapte decenii, o fecundă și puternică tradiție, la edificarea căreia au contribuit, deopotrivă, nume prestigioase de jucători, o conducere fermă, dar și entuziasmul tifoșilor, organizați în zeci de cluburi în toate orașele Italiei, ca și în Elveția, Franța, R. F. a Germaniei, Ungaria, Japonia, Malta, cele două Americi, pînă în Congo... Numai în orașul Milano activează cinci cluburi de suporteri !

Un album de o mare artă în execuție ne-a fost oferit de conducerea clubului. Președintele, dr. **Franco Carraro**, cucerește prin tinerețea sa, dar și prin marea competență dovedită pe plan organizatoric. Antrenorul **Nereo Rocco**, simbioză de elan latin și calm engiezesc, ca și directorul de presă al clubului, **Toni Bellocchio**, ne-au condus să vizităm birourile sediului din Via Turatti 12 și baza proprie din orășelul Milanello, cu vaste săli de consiliu, de lectură, de restaurant, bar, biliard, tenis de masă etc. și cu numeroase terenuri. Ei ne-au vorbit apoi despre istoria lui A. C. Milan, ce se confundă, de fapt, cu istoria fotbalului italian contemporan, scrisă în continuarea vechiului joc al Renașterii, „palla al calcio".

Împreună cu Internazionale, A. C. Milan a urcat an de an treptele afirmării în fotbalul italian, dar și în cel european, datorită unui mănunchi de jucători care, în aceste decenii, și-au înțeles misiunea în mod desăvîrșit și ai căror nume a rămas adînc gravat în memoria tuturor iubitorilor „calcio"-ului : **Santagostino, Compiani, Carmiguato, Perversi, Barzan, Buffon, Bonizzoni, Bergamaschi, Meazza, Maldini** (actualmente în serviciul tehnic al clubului). Pentru consolidarea echipei, conducerile din anii 1945—1968 au făcut apel și la „oriundi" și chiar la unii „străineri" ca : **Puricelli, Nordahl III, Gudmunsson, Gren, Liedholm, Greaves, Germano, Hamrin, Angelillo, Schnellinger, Combin.**

Lotul actual al clubului este format din jucători, dintre care unii au nume cunoscute astăzi în lumea întreagă : portari — **Cudicini, Vecchi** și **Belli** ; fundași — **Anquilletti, Schnellinger, Rosato, Zignoli, Maldera, Trapattoni, Riva, Cattaneo** ; mijlocași — **Rivera, Biasiolo, Benetti, Casone** ; atacanți — **Prati, Combin, Rognoni, Villa, Paina.** Mulți dintre ei fac parte din „squadra azzurra", iar **Schnellinger** a fost cel care în Mexic a egalat, în ultimul minut al partidei, aducînd „prelungirile" pentru... reprezentativa R. F. a Germaniei, în care lupta împotriva căpitanului său de la A. C. Milan, **Rivera...**

Acesta este clubul care a purtat culorile roș-negru pe cele mai renumite stadioane europene și a fost un demn reprezentant al fotbalului continentului nostru în confruntarea cu soccerul sud-american".

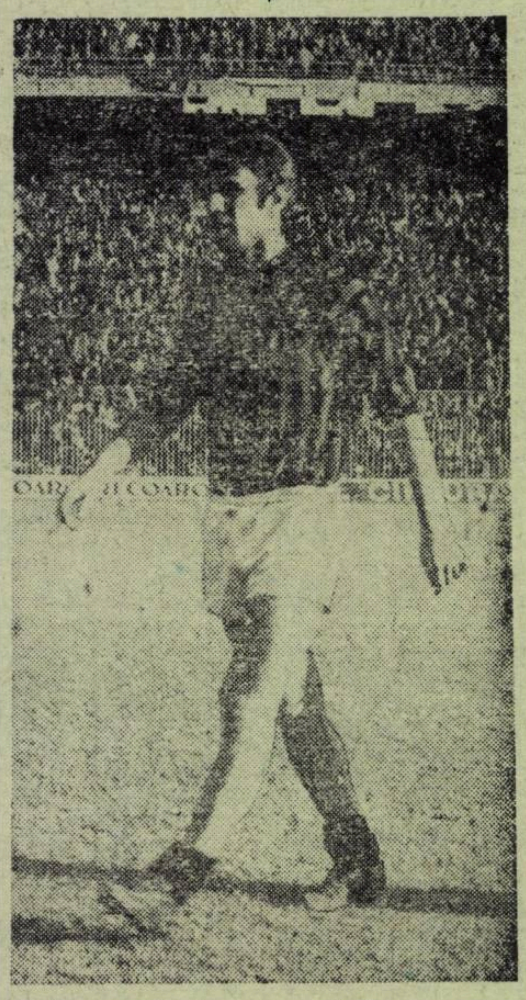

**Prati, autorul celor trei goluri ale milanezilor în partida cu Verona (A. C. Milan—Verona, 3—0)**

# INTERVIU CU RADENKOVICI
# ÎN FAȚA UNUI... BUTOI CU BERE

...Fabrica de magnetofoane „Uher" din **München.** După ce vizitează atelierele mai importante ale acestei celebre uzine, fotbaliștii de la **F. C. Argeș** sînt invitați la o gustare, la cantina uzinei. Ca niște oaspeți de seamă ce sînt, sportivii români sînt întîmpinați de o orchestră a fabricii care interpretează melodii specifice locului. Orchestranții, cu recunoscutele lor pălării verzi și cu pene de strut, dau culoare reuniunii. Se rostesc cuvinte frumoase, se împart insigne și mostre ale celebrelor halbe müncheneze de bere. Pentru umplerea lor stă la dispoziție un... butoi plin. Dar conducătorul fabricii, cel care întîmpinase echipa din Pitești, spune în glumă : **„Poți fi cel mai bun conducător bavarez, dar dacă nu știi să destupi un butoi cu bere, pierzi toate voturile !..."** Și-i invită, pentru oficierea ceremoniei, pe un bărbat înalt, bine făcut, cu părul puțin sur, care stătuse mai deoparte. Și-i rostește numele : **„Radenkovici !".**

Așadar, acesta este celebrul portar iugoslav PETAR RADENKOVICI, cel care mai bine de zece ani a apărat culorile formației München 1860. Și după ce **„Radi"** dovedește o îndemînare deosebită în desfundarea butoiului și umplerea halbelor, îl atacăm cu cîteva întrebări. Deci :

**— Care a fost cea mai frumoasă amintire a dv. de pe terenul de fotbal ?**

**Radenkovici** stă un timp pe gînduri, parcă ar vrea să aleagă pe cea mai frumoasă dintre cele mai frumoase. Este și normal pentru că într-un sfert de veac de activitate fotbalistică, din care aproape 20 de ani petrecuți în mijlocul celor mai buni fotbaliști din Iugoslavia și apoi din R.F. a Germanici, multe i s-au întîmplat unui jucător de valoarea lui, de zeci de ori internațional. Într-un tîrziu, răspunde :

— Cea mai mare satisfacție ? Cred că finala olimpică disputată în 1956 la Melbourne, în compania reprezentativei sovietice, cînd Iugoslavia, învinsă, a obținut medaliile de argint. Veți spune : cum de cea mai frumoasă amintire a mea nu este legată de vreo medalie de aur, ci de argint ? Dar atît de mult mi-a plăcut turneul olimpic din Australia, ambianța de acolo, încît am rămas cu cea mai frumoasă amintire, și a-cea medalie de argint, cucerită în țara cangurilor, este pusă la loc de cinste în „panoplia" mea de distincții sportive cucerite de-a lungul anilor.

**— Dar cea mai mare decepție ?**

— Tot cea mai mare ? Întreb pentru că sînt două : prima — necalificarea echipei țării mele, **Iugoslavia**, pentru Campionatul mondial din **Mexic**. Nici acum nu pot să-mi dau seama cum s-a întîmplat așa ceva, pentru că cunosc valoarea fotbalului practicat la noi acasă, extraordinara dezvoltare pe care a luat-o acest sport în **Iugoslavia**. Cea de-a doua este legată de anul 1966, de ediția anterioară a întrecerii celor mai bune echipe din lume. Și anume, înfrîngerea suferită pe **Wembley**, nemeritată și neregulamentară după părerea mea, de formația **R.F. a Germaniei**, în finală, în fața **Angliei**. E vorba de golul acela, știți dv. Ca fost portar îmi pot da perfect de bine seama că traiectoria acelui balon buclucaș nu putea nicidecum să treacă prin poartă. Dar așa a v[illegible]dl. Dienst, arbitrul.

**— Ați vizitat și România. Vă mai amintiți cu ce prilej ?**

— Desigur, deși nu-mi mai aduc aminte cu precizie anul. Dar am fost cu echipa mea de club, **B.S.K. Belgrad** și am întîlnit pe **C.C.A.**, la **București**. În echipa românească jucau **Constantin, Alexandrescu.** Mi-aduc aminte că am cîștigat cu 3—2 după un meci frumos.

**— Pentru că a venit vorba de fotbaliștii români : ați urmărit evoluția lor în Mexic ?**

— Firește. Sincer să fiu însă, mă așteptam ca după cîștigarea unei serii atît de puternice, în care jucau medaliile de bronz de la Londra, echipa Portugaliei, și una din abonatele turneelor finale, formația Elveției, mă așteptam ca, în Mexic, românii să aibă un cuvînt mai greu de spus. E drept, nu cunosc condițiile în care s-a jucat acolo, dar cred că mai multă hotărîre și mai multă încredere în forțele proprii, ar fi adus României rezultate mai bune și poate chiar un loc în primele opt. Sînt convins că jucătorii dv. pot mult mai mult decît au arătat la Guadalajara.

**— O ultimă întrebare domnule Radenkovici...**

— Spuneți-mi, direct Radi ! Așa sînt obișnuit.

**— Radi, fii amabil, spune-mi dacă o mare echipă de fotbal din trecut, mă refer la ultimii 15—20 de ani, ar fi rezistat azi la un turneu de tăria celui din Mexic.**

— E foarte greu de răspuns. Ca o echipă de fotbal să aibă astăzi succes într-o mare competiție, trebuie să fie o adevărată mașină. O mașină cu o suită de „mecanici", „îngrijitori", care să folosească cel mai bun „carburant", cel mai bun „ulei" etc. Din cauza asta mi se pare că azi fotbalul a devenit mult prea profesional. În tinerețea mea — zic „tinerețe" deși nici eu nu sînt bătrîn, am 36 de ani și pînă în mai 1970 am apărat meci de meci poarta lui München 1860 — exista mai multă euforie, se punea mai multă inimă în tot ce făceai pe terenul de sport. Acum totul este parcă prea cronometrat, prea dirijat spre performanță cu orice chip. Cine știe unde va ajunge fotbalul anului 2000 ?

**T. M.**

# „CONTABILITATE SPECTATORI"

## LA „EL MUNDIAL"

Comitetul de organizare a celei de-a IX-a ediții a C.M. din Mexic a comunicat zilele trecute numărul exact al spectatorilor care au luat parte la cele 32 de întîlniri disputate. *În total s-a înregistrat un număr de 1 673 975 de spectatori-plătitori, ceea ce duce la o medie de 52 311 pentru fiecare meci.* Publicul cel mai numeros l-a avut echipa *Uniunii Sovietice* la ale cărei cinci meciuri au asistat în total 388 485 de spectatori-plătitori ; iar întîlnirea care a atras cel mai mare număr de spectatori a fost nu finala, ci cea care a opus în optimi reprezentativele *Mexicului* și *Belgiei* unde s-au înregistrat 108 192 de plătitori, lucru explicabil prin caracterul decisiv al meciului (calificarea în sferturile de finală). În ordine imediată se situează întîlnirile *Mexic — U.R.S.S.* și finala *Brazilia — Italia* care au atras 107 160 și, respectiv, 107 492 de plătitori. Ordinea primelor șapte echipe la ale căror meciuri au asistat cel mai mare număr de spectatori ar fi următoarea : *U.R.S.S.* 388 485, *Brazilia* 380 441, *Mexic* 345 261, *Uruguay* 320 539, *Italia* 289 998, *R.F. a Germaniei* 273 731 și *Anglia* 190 062. De remarcat că în imediata apropiere a *Angliei* se află și țara noastră, la ale cărei întîlniri au asistat 158 182 de spectatori-plătitori, ceea ce revine la o medie de meci de 52 727 de plătitori, superioară mediei generale. Iată care a fost numărul exact de spectatori la fiecare dintre cele 32 de întîlniri cîte a comportat turneul final.

GRUPA 1

CIUDAD DE MEXICO

| | |
|---|---|
| Mexico — U.R.S.S. | 107 160 |
| Belgia — El Salvador | 92 205 |
| U.R.S.S. — Belgia | 95 261 |
| Mexico — El Salvador | 103 053 |
| El Salvador — U.R.S.S. | 103 879 |
| Mexico — Belgia | 108 192 |

GRUPA a II-a

PUEBLA ȘI TOLUCA

| | |
|---|---|
| Uruguay — Israel | 20 654 |
| Italia — Suedia | 13 433 |
| Uruguay — Italia | 29 968 |
| Suedia — Israel | 9 624 |
| Suedia — Uruguay | 18 163 |
| Italia — Israel | 9 890 |

GRUPA a III-a

GUADALAJARA

| | |
|---|---|
| România — Anglia | 50 560 |
| Cehoslovacia — Brazilia | 52 897 |
| România — Cehoslovacia | 56 818 |
| Brazilia — Anglia | 86 943 |
| Brazilia — România | 50 804 |
| Cehoslovacia — Anglia | 49 292 |

GRUPA a IV-a

LEON

| | |
|---|---|
| Peru — Bulgaria | 13 765 |
| Maroc — R.F.G. | 12 942 |
| Peru — Maroc | 13 537 |
| R.F.G. — Bulgaria | 12 710 |
| R.F.G. — Peru | 17 875 |
| Maroc — Bulgaria | 12 299 |

SFERTURILE DE FINALĂ

*La Ciudad de Mexico :*

| | |
|---|---|
| Uruguay — U.R.S.S. | 96 085 |

*La Toluca :*

| | |
|---|---|
| Italia — Mexic | 26 851 |

*La Guadalajara :*

| | |
|---|---|
| Brazilia — Peru | 54 233 |

*La Leon :*

| | |
|---|---|
| Anglia — R.F. a Germaniei | 23 357 |

SEMIFINALELE

*La Ciudad de Mexico :*

| | |
|---|---|
| Italia — R.F. a Germaniei | 102 444 |

*La Guadalajara :*

| | |
|---|---|
| Brazilia — Uruguay | 51 261 |

FINALA PENTRU LOCUL 3—4

| | |
|---|---|
| R.F.G. — Uruguay | 104 403 |

FINALA PENTRU LOCUL 1—2

| | |
|---|---|
| Brazilia — Italia | 107 412 |

# „ECHIPA FRANȚEI MI-A DESCHIS OCHII" — RICO

**Robert Rico** nu este un fotbalist superstițios. Totuși, adevărul este, că vineri 15 noiembrie va rămîne profund întipărită în memoria sa. Este ziua cînd **G. Boulogne** a făcut apel la el și i-a acordat șansa de a juca extremă stîngă în echipa națională pe stadionul **Heysel** din **Bruxelles**, contra **Belgiei**. Doctorul **Derien** a fost prima persoană care i-a spus să vină cu orice, chiar cu diligența, la **Saint Malo**, pentru a se pregăti să-i înfrunte pe fotbaliștii belgieni. Peste cîteva ore, el se afla în sînul echipei naționale, în stațiunea sus-amintită. Chiar cînd a ajuns acolo, el tot mai credea într-o glumă deplasată a doctorului. Deși se gîndise demult la un eventual debut în echipa națională, recent, abandonase orice speranță. Sosit la **Saint Malo**, el a fost încîntat de primirea făcută de noii coechipieri, deși nu cunoștea bine dintre ei decît pe **Louis Floch**. Imediat după sosire, **Boulogne** i-a arătat tactica pe care trebuie s-o adopte în acest meci : să ajute atacanții centrali și în același timp să dea „o mînă de ajutor" și mijlocașilor. Indicațiile au fost respectate cu strictețe. **„A intra dintr-o dată, nevinovat — declara Rico după meci — în echipa Franței, creează probleme psihologice deosebite. Mi-am dat seama că nu-i totuna să joci la echipa de club — Rennes — și în echipa națională. La sfîrșitul jocului mi-a fost tare greu să fac confidențe despre joc unor oameni pe care nu-i cunoșteam decît de 48 de ore".** Sincer, modest, realist, **Robert Rico** a adăugat însă : **„Echipa Franței mi-a deschis ochii. După patru zile de la debut, echipa mea Rennes, a jucat cu Benfica, meci în care eu am evoluat mediocru. Jean Prouff, care mă cunoaște bine, știa că merit cu prisosință avertisment, pentru că nu știu să deosebesc un meci care a avut loc, de altul care se dispută".** Extrema stîngă a lui **Rennes** n-a jucat senzațional în meciul cu **Belgia** dar selecționerul s-a declarat satisfăcut de evoluția debutantului său, și-l consideră pe acesta rivalul lui **Bereta**, în echipa națională. Dîndu-și seama de posibilitățile sale, **Robert Rico** știe foarte bine că pentru a se menține în echipa națională trebuie să-și dovedească și mai departe valoarea, prin jocuri bune făcute la echipa de club.

# PANORAMIC

## ● FOTBALUL MONDIAL ÎN 1970 ●

**1.**

Anul recent încheiat s-a dovedit unul dintre cele mai bogate în meciuri internaționale, susținute de-a lungul și de-a latul meridianelor și paralelor, totul culminînd cu marea întrecere din **Mexic**, a celor mai bune formații din lume.

O activitate internațională atît de intensă se cerea reluată, discutată, prezentată, mai ales în paginile unei reviste de specialitate. Tocmai de aceea, cu numărul de față, începem publicarea — în limita posibilităților informaționale — tuturor partidelor disputate între 4 ianuarie 1970 și 30 decembrie 1970 numai între reprezentativele naționale A. După prezentarea meciurilor, cîteva comentarii, clasamentele revistei „Fotbal" pe 1970 și o avanpremieră a activității din 1971.

★

**Abrevieri :** (A) = meci amical ; (C. Af) = Cupa Africii

### IANUARIE

● **4 — La Valletta : MALTA — LUXEMBURG 1—1 (0—1) (A)**

**AU MARCAT : N. Hoffmann (L), Cini (M).**

**MALTA :** Mizzi — Privitera, Mallia, Vassallo, Camileri, Denia, Cocks, Cini, Arpa (Theobald), Aquilina, Borg.

**LUXEMBURG :** Stendebach — R. Schmitt, Flenghi, Leszcynski, J. Hoffmann, A. Schmitt, Schartz, Dublin, N. Hoffmann, Cardoni, Kirchens.

**ARBITRU : D'Agostini** (Italia) : 11 000 spectatori.

● **14 — Londra : ANGLIA — OLANDA 0—0 (A)**

**ANGLIA :** Banks — Newton, J. Charlton, Cooper, Hunter, Lee, Peters, Bell, Jones, B. Charlton, Jan Moore.

**OLANDA :** Van Beveren — Drost, Israel, Fickenroeck, Anvoerder, Kool, J. Reinder, Van Dick, Cruiff, Van Hanegem, Kaiser.

**ARBITRU : H. Siebert** (R. F. G.) ; 93 000 spectatori.

**28 — Tel Aviv : ISRAEL — OLANDA 0—1 (0—1) (A)**

**A MARCAT : Prokamp.**

OLANDA : Treytel — Drost, Israel, Strik, Kool, Jansen, Mulder, Phalplatz, Prokamp, Van Dick (Neeskens), Wery.

ISRAEL : Vissoker — Schwager Rosen, Schuruk (Vollach), Bello, Rom (Rosenthal), Spiegel, Schum (Talbi), Feygenbaum, Bar, Primo.

**ARBITRU : C. Bărbulescu** (România) ; 20 000 spectatori.

### FEBRUARIE

● **6 — Khartum : SUDAN — ETIOPIA 3—0 (1—0) (C. Af.)**

**AU MARCAT : Gagarine, Hasabu, Djacksa.**

**SUDAN :** Azig — James, Koka, Amim, Samir, Izeldeen, Santo, Isaid, Gagarine, Djacksa, Hasabu.

**ETIOPIA :** A. Groetachcev — Bakression, Asfaw, Berche, Afework, Luciano Vassalo, Fesseha, Ingda, Menguistu, Italo Vassalo, Shewangzaw.

**ARBITRU : Faber** (Guineea).

● **6 — Khartum : CAMERUN — COASTA DE FILDEȘ 3—2 (0—2) (C. Af.)**

**AU MARCAT : Pokou — 2 (C. F.), Koum — 2, Ndoga (C)**

**CAMERUN :** Atangana — Evou, Essomba, Owona, Moukoko, Tsebo, Abossolo, Bassanguen, Mouthe, Koum, Ndoga.

**COASTA DE FILDEȘ :** Fanny — Obrou, Wawa, Guegnery, Akran, Kallet, Bazo, Gnahore, Pokou, Lorougnon, (Losseni), Tahi.

**ARBITRU : Mostafa** (R.A.U.).

● **7— Wad Madani (Sudan) : GHANA — CONGO (KINSHASA) 2—0 (2—0) (C. Af.)**

**A MARCAT : Owusu — 2.**

**GHANA :** Mensah — Boye, Mingle (Mango), Eshun, Acquah, Ghartey, Sunday, Foley, Jones, Owusu, Malik.

**CONGO (K) :** Kazadi — Likimba, Bwanga, Katumba, Mukombo, Kidumo, Kibonge, Mokili, Kalonge (Saidi), Kembo, Kakoko (Mayanga).

**ARBITRU : Obeid** (Sudan).

● **7 — Wad Madani : R.A.U. — GUINEEA 4—1 (2—1) (C. Af.)**

**AU MARCAT : Abugreisha — 2, Riad, Chadli — pen. (R.A.U.), Soriba — pen. (G).**

**R.A.U. :** Mokhtar — Siagi, Darwiche, Bobou, Hani, Riad (Chawki), Chahta, Basri, Abugreisha, Chadli, Farouk.

**GUINEEA :** Mamady — J. Bougorna, Kelta, Soriba, S. Coude, K. Sorry, Cherif, Tolio, Kandia, P. Sorry, Maxime.

**ARBITRU : Tesfaye** (Etiopia).

● **8 — Khartum : CAMERUN — ETIOPIA 3—2 (2—1) (C. Af.)**

**AU MARCAT : Moutassie, Manga — 2 (C), Menguistu, Geremew (E).**

**CAMERUN :** Atangana — Evon, Essomba, Owona, Moukoko, Bassanguen, Tsebo, Montasie, Abossolo, Manga, Ndoga.

**ETIOPIA :** G. Selasse — Afework, Bakression, Berche, Gezahegn, Fesseha, Guetatchew (H. Gaber), Geremew, Menguistu, Shewangzaw, Eugedawork.

**ARBITRU : Quarshie** (Ghana).

● **8 — Khartum : COASTA DE FILDEȘ — SUDAN 1—0 (0—0) (C. Af.)**

**A MARCAT : Tahi.**

**COASTA DE FILDEȘ :** Fanny — Wawa, Akran, Guegnery, Diagou, Kallet, Bazo, Gnahore, Pokou, Yoro (Losseni), Tahi.

**SUDAN :** Aziz — James, Koka, Amim, Samir, Izeldeen, Santo (Awad), Isaid, Gagarine (Buskra), Djacksa, Hasabu.

**ARBITRU : Mahomet** (Congo-K).

● **9 — Lima : PERU — ROMANIA 1—1 (0—1) (A)**

**AU MARCAT : Lucescu (R), Cubillas (P).**

**PERU :** Sartor — Campos, P. Gonzalez, Chumpitaz, Salinas, Castanedo (Soluda), Cruzado, Baylon (A. Segarra), Leon, Cubillas, Gallardo.

**ROMANIA :** Răducanu — Sătmăreanu (Dumitru, Lupescu), Hălmăgeanu, Dinu, Mocanu, Dumitru (Domide), Nunweiller VI, Neagu, Dobrin, Dumitrache, Lucescu (Domide).

**ARBITRU : C. Orozco** (Peru).

● **9 — Wad Madani CONGO (K) — GUINEEA 2—2 (0—1) (C. Af.)**

**AU MARCAT : P. Sorry, Kolev — pen. (G), Kalonzo — pen., Mungameni (C—K.)**

**CONGO (K) :** Kazadi — Likimba, Mange, Katumba, Mukombo, Saidi (Muamba), Kibonge, Mungamuni, Kalonzo, Tschibangu, Tschinabu (Kakoko).

**GUINEEA :** Camara — Jacob, Argene, Kolev, C. Sekou, S. Blinki, Edente, Kandia, P. Sorry, Cherif, Maxime.

**ARBITRU : Koudou** (C. de Fildeș).

● **9 — Wad Madani : R.A.U. — GHANA 1—1 (0—0) (C. Af.)**

**AU MARCAT : Jones (G), A. Razek (R.A.U.)**

**R.A.U. :** Mokhtar — Siagi, Darwiche, Bobou, Hani, Chawki, Chata, Basri, Abugreisha, Chadli (A. Razek), Farouk.

**GHANA :** Mensah — Boye, Mango, Eshun, Acquah, Ghartey, Sunday, Foley, Jones, Owusu, Malik.

**ARBITRU : Kandem** (Camerun).

● **10 — Khartum : COASTA DE FILDEȘ — ETIOPIA 6—1 (2—1) (C. Af.)**

**AU MARCAT : Pokou — 5, Losseni (C. F.), Menguistu (E).**

**COASTA DE FILDEȘ :** Fanny — Wawa, Akran, Guegnery, Diagou, Kallet, Bazo, Gnahore, Pokou, Losseni, Tahi.

**ETIOPIA :** Amedemicael — Afework, Bakression, Berche, Gezahegn, Fesseha, Guetatcnew, Gemil, Menguistu, Shewangzaw, Teheste.

**ARBITRU : Boukhili** (Maroc).

● **10 — Khartum : SUDAN — CAMERUN 2—1 (2—1) (C. Af.)**

**AU MARCAT : Djacksa, Bushra (S), Tschebo (C).**

**SUDAN :** Aziz — James, Koka, Amim, Samir, Magmeldin, Bushra, El Besheir, Bushara, Djacksa, Hasabu.

**CAMERUN :** Atangana — Evou, Nleud, Owona, Moukoko, Bassanguen, Tsebo. Mouthe, Abossolo, Koum, Ndoga (Manga).

**ARBITRU : Nkom** (Senegal).

● **11 — Sevilla : SPANIA — R.F.G. 2—0 (2—0) (A).**

**A MARCAT : Arieta — 2.**

**SPANIA :** Iribar, — Sol, Gallego, Costas, Fladio, Arieta, Violeta, Uriarte, Amancio, Garate, Jojo.

**R. F. G. :** Manglitz — Vogts, Weber, Schultz, Schnellinger, Haller, Netzer, Libuda, Müller, Seeler, Grabowski.

**ARBITRU : R. Vigliani** (Franța).

● **11 — Wad Madani : CONGO (K) — R.A.U. 0—1 (0—0) (C. Af.)**

**A. MARCAT : Abugreisha.**

**R.A.U. :** Mokhtar — Siagi, Darwiche, Bobou, Hani, Chawki, Chahta, Farouk, Abugreisha, Basri, A. Razek.

**CONGO (K) :** Kazadi — Mange, Katumba, Bwanga, Mukombo, Saidi, Kidumo (Kabeia), Mungamum, Kalonzo, Kakoko, Tschinabu.

● **11 — Wad Madani : GHANA — GUINEEA 1—1 (0—1) (C. Af.)**

**AU MARCAT : S. Amara (Gu.), Owusu — pen. (Gh.)**

**GHANA :** Mensah — Boye, Manego, Eshun, Acquah, Ghartey, Sunday, Foley, Jones, Owusu, Malik.

**GUINEEA :** Morlage — Argene, Kolev (Bouga), Jacob, C. Sekou, Zito, Tollo, P. Sorry, S. Amara, Cherif, Maxime.

**ARBITRU : Khalif** (Algeria).

● **14 — Khartum : SUDAN — R.A.U. 2—1 (0—0, 1—1) (C. Af.)**

**AU MARCAT : Isaid, Hasabu (S), Chazli (R.A.U.).**

**SUDAN :** Aziz — James, Magbeldin, Amim (El Sir), Izeldeen, Bushra, Isaid, Bushara, Djacksa, Hasabu.

**R.A.U. :** Mokhtar — Siagi, Darwiche, Bobou, Hani, Chawki (A. Razek), Chahta, Riad, Abugreisha (Chazli), Basri, Farouk.

**ARBITRU : Khelifi** (Alegeria).

● **14 — Khartum : GHANA — COASTA DE FILDEȘ 2—1 (1—0, 1—1) (C. Af).**

**AU MARCAT : Sunday, Malik (G), Lossein (C. F.)**

**GHANA :** Mensak — Boye, Mingle, Eshun, Acquah, Chartey, Sunday, Yankey, Jones, Owusu, Malik.

**COASTA DE FILDEȘ :** Fanny — Obrou, Akran, Guegnery, Diagou, Kallet, Bazo, Yoro, Pokou, Losseni, Tahi.

**ARBITRU : N'GOM** (Senegal).

● **14 — LIMA : PERU — U.R.S.S. 0—0 (A)**

**PERU :** Rubinos — Campos, De la Torre, Chumpitaz, Salinas, Challe, Cruzado, Baylon, Leon, Cubillas, Gallardo.

**U.R.S.S. :** Rudakov — Djodjuașvili, Șesternev, Hurțilava, Lovcev, Șerebreanikov, Muntean, Asatiani, Bișevet, Ghershkovici, Nodia.

42 000 spectatori.

● **15 — C. de Mexico : MEXIC — BULGARIA 1—1 (1—0) (A)**

**AU MARCAT : Diaz (M), Marakinov (B).**

**MEXIC :** Calderon — Galindo, Perez, Munguia, Pena, Guzman, Bustos (Horacio), Gonzalez, Fragoso (Borja), Diaz (Basaguren), Padilla (Cisneros).

**BULGARIA :** Simeonov — Șalamanov (Gaidarski), Aladjov, Bonev, Dimitrov, Jecev, Marinov (Marașliev), Penev, Asparuhov, Iakimov, Dermendjiev.

70.000 spectatori.

● **16 — Khartum : SUDAN — GHANA 1—0 (1—0) (C. Af.)**

**A MARCAT : Hasabu.**

**SUDAN :** Aziz — El Sir, James, Amim (Magmeldin), Suliman, Bushara, Bushra, Isaid, Izeldeen, Djacksa, Hasabu.

**GHANA :** Mensah — Boye, Mingle, Eshun, Acquah, Ghartey, Sunday, Yankey, Jones, Owusu, Malik.

**ARBITRU : Tesfaye** (Etiopia).

*(VA URMA)*

# SECVENȚE FOTBALISTICE ASIATICE

### „EPIDEMIA" SE ÎNTINDE

Dacă n-o face sub forma sa clasică, cu echipe de cîte 11 jucători, fotbalul reușește să cucerească tot mai mulți practicanți și cu jocul redus, așa-zisul „mini-fotbal", pe terenuri de dimensiuni reduse și cu echipe formate din mai puțini jucători. Așa cum se întîmplă în **Hong-Kong**, de pildă.

În marele port asiatic, unde 5 milioane de locuitori trăiesc înghesuiți pe un teritoriu minuscul, fotbalul în 5 face furori la ora actuală. Ingenioși, cum sînt, localnicii au reușit să rezolve marea problemă a spațiului. Pentru că amenajarea unor terenuri normale nu era posibilă, ei au recurs la micile terenuri virane (nici ele prea numeroase) și au început să dezvolte fotbalul redus. Și au reușit în așa fel încît ultimele cifre statistice arată că astăzi activează nu mai puțin de 3 900 de echipe „reduse" cu peste 45 000 de jucători ! Meciurile lor sînt urmărite de asistențe imense, iar pe tușă se angajează... pariuri formidabile.

Acest fotbal redus a cucerit și pe tinerii din... vecini. La **Macao**, „mini-fotbalul" a intrat și aici în gustul iubitorilor balonului rotund. Jocurile în 5 sînt tot mai numeroase. Mai mult chiar, se încropește și o activitate internațională. După cum relatează ziarul **„L'Equipe"** din **Paris**, au loc cu regularitate partide între selecționatele **Hong-Kong** și **Macao**, completînd astfel — cum se exprima un ziarist francez — folclorul sportiv sud-asiatic. Întîlnirile acestea, care atrag zeci de mii de spectatori, au loc pe hipodromul „Hong-Kong Happy Valley" și o peluză similară din Macao.

### FOTBAL ÎN... JUNGLĂ !

Evenimentul este înregistrat în **R. D. Vietnam**. Motivul este lesne de înțeles. Starea de război nu îngăduie desfășurarea normală a activității fotbalistice, dar nici n-o întrerupe. Ea continuă, chiar sub forma unui campionat național, la care participă 16 echipe, după cum a constatat un redactor al lui **„Nepsport"** din **Budapesta**, cu meciuri disputate în junglă. Și, pentru că în aceste condiții echipele nu dispun de suficient echipament, ba uneori le lipsesc complet mingile, ele și le confecționează din pneuri uzate.

# extern MAGAZIN extern

## CA LA RUGBI...

Îi vedeți pe acești fucători, dispuși într-o „grămadă" ca la rugbi, și pe acest portar într-un spectaculos zbor planat spre pachetul de jucători prăbușiți la pămînt? În felul acesta își manifestă ei fericirea de a fi marcat golul victoriei. S-au aruncat pur și simplu peste portarul lui, amenințîndu-l cu sufocarea...

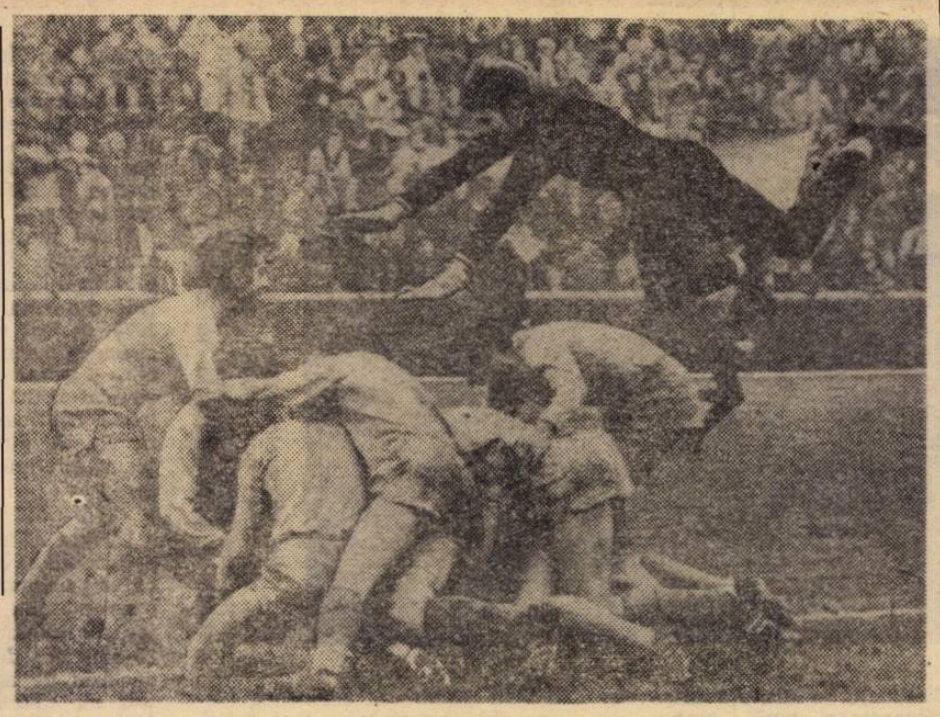

## S-A SPART MINGEA ?

Așa s-ar părea din această fotografie. Pumnul portarului a intrat pur și simplu în minge. In realitate însă, balonul este intact. Ceea ce se vede în fotografie este momentul, prins de obiectivul aparatului de fotografiat în fracțiunea de secundă, cînd se produce șocul dintre mingea venită în viteză și cu tărie și pumnul repezit și el cu forță. In asemenea situații, faptul a fost verificat riguros, balonul se deformează o clipă și-și revine imediat.

## KILOGRAMELE ȘI ÎNCĂ CEVA...

Președintele clubului **Novara, Carlo Parola**, a anunțat că îl va obține pe **Sivori**, ca jucător, pentru echipa sa, componentă a diviziei secunde. Din **Buenos Aires** a venit însă un răspuns descurajator: **„Nu se mai poate. Au trecut luni multe de cînd n-am mai jucat. Am luat 15 kilograme în plus, porțiile de whisky și țigări s-au dublat. M-ar tenta foarte mult un post de antrenor. Așa m-ar ajuta să pot face cursul de la Coverciano, care reprezintă o ilustră carte de vizită. Da, un asemenea proiect m-ar interesa...".** Parola nu s-a descurajat. El a anunțat că nu renunță la proiectul său. Dar, se pare că **Sivori** va reflecta mult înainte de a accepta o revenire în **Italia**. Motivul ? Fiscul îi pretinde, drept impozite neachitate, 32 de milioane de lire, iar clubul **Napoli** reclamă și el 20 de milioane de lire datorate de fostul său jucător.

## ECUSOANE F.I.F.A. PENTRU ARBITRII URUGUAYENI

Federația din **Montevideo** nu-i deloc liniștită. În bloc, arbitrii săi au anunțat că nu acceptă să reia activitatea, dacă se continuă în a se respinge trimiterea de către forul de specialitate, a listelor pentru arbitrii propuși la F.I.F.A. Federația s-a opus, pe motive neîntemeiate — după părerea comisiei de conducere a „cavalerilor fluierului" — la înaintarea acestei liste către forul internațional. Acum, în preajma reluării activității, fotbalul uruguayan se află în fața unei iminente greve a arbitrilor, și nu se știe cum va ieși din încurcătură forul din **Montevideo**.

## DOUĂ CRONOMETRE !

Problemele de arbitraj continuă să frămînte lumea fotbalistică, inclusiv forurile diriguitoare, sub toate aspectele sub care se manifestă. Președintele F.I.F.A., **sir Stanley Rous** — un adevărat „părinte" al arbitrilor (nu pierde ocazia să le ia apărarea) — s-a ocupat recent, în cadrul unui interviu radiodifuzat, de cîteva din problemele actuale ale fotbalului, deci și de cele de arbitraj, iar dintre acestea din urmă s-a oprit și asupra duratei efective a unui meci de fotbal. Oricine a constatat, chiar și președintele F.I.F.A. că în general o partidă nu durează chiar 90 de minute, ci mai puțin, fie că arbitrul de centru se grăbește să-i fluiere sfîrșitul cu 1—2 minute mai devreme, fie că nu ține cont de timpul pierdut cu diferite întreruperi și nu adaugă minutele irosite astfel. De aceea, **sir Stanley Rous** a făcut o propunere interesantă : **pe viitor meciurile să fie cronometrate de doi oameni, arbitrul de centru și unul din colegii săi de la tușă. „In felul acesta va exista certitudinea că un joc va dura exact 90 de minute și că arbitrul de centru nu va mai putea scurta eventual durata"** — a conchis președintele F.I.F.A.

Cum însă, o hotărîre privind normele regulamentare se ia pe baza concluziilor unor experiențe și cum aceste experiențe cer timp, cu greu se poate presupune că se va ajunge curînd la aplicarea propunerii de mai sus.

## O POVESTE... ADEVĂRATĂ

Deși cele ce vom relata în rîndurile care urmează par de domeniul incredibilului, asigurăm pe cititori că sînt absolut autentice. De curînd în **Anglia** s-a decernat **„premiul celui mai fidel suporter"**, beneficiar fiind **Peter Ward**, în vîrstă de 75 ani. Acesta este de cîteva decenii un înfocat suporter al cunoscutei echipe **Manchester United** de la ale cărei meciuri, din ziua cînd a îndrăgit-o, n-a lipsit niciodată. Pînă într-o zi cînd acest lucru i-a fost interzis de către medici, ca urmare a unei afecțiuni cardiace. De atunci — și sînt peste 20 de ani — el nu și-a mai văzut echipa favorită evoluînd dar dragostea pentru ea a rămas neștirbită. De aceea, ori de cîte ori **Manchester United** joacă acasă, **Peter Ward** se prezintă la stadion, își cumpără biletul respectiv, își ia locul în tribună, mereu același, și la pătrunderea echipelor pe teren ...părăsește stadionul neputînd suporta emoțiile pe care i le-ar putea da meciul. In acest fel el este mulțumit că poate contribui, cît de cît, la bugetul echipei îndrăgite. Numai că soția sa, a calculat că în acești peste 20 ani, valoarea biletelor cumpărate... inutil, le-ar fi permis efectuarea unei croaziere în **Pacific**. Oricum, trebuie să recunoaștem că exemplul bătrînului suporter este poate unic în lume...

## MINI ȘI FOTBAL

Iată o minge de fotbal care suportă (cu plăcere...) lovitura unor picioare celebre : ale lui **Peggy March**, vedeta teatrului de revistă din **S.U.A.**, care a întreprins un turneu în **R. F. a Germaniei. March** a dat lovitura de începere în meciul de campionat **Rottweiss Essen — Borussia Mönchengladbach**, în aplauzele și privirile admirative ale miilor de spectatori. Anunțată printr-o largă publicitate, prezența vedetei americane a atras numeroși spectatori la meci. Ceea ce se și urmărea...

● Zilele acestea antrenorii bulgari **Ștefan Boșkov, Vasil Spasov** și **Gh. Berkov** efectuează o călătorie de studii care-i poartă pe la marile echipe din **R.F. a Germaniei, Italia, Spania** și **Anglia.**

● Federațiile **Spaniei** și **R. F. a Germaniei** au declinat ofertele **Braziliei** de a susține în anul viitor un meci cu reprezentativa acestei țări. Motivul refuzului este că datele fixate coincid cu etape de campionat în cele două țări europene.

● Datorită atitudinii total nesportive pe care a avut-o în meciul cu **Hibernians,** cînd a și fost eliminat de pe teren, jucătorul echipei **Glasgow Rangers** și al reprezentativei **Scoției, Willie Johnstone,** a fost suspendat exemplar de către federație, pe timp de șase săptămîni.

● Au fost desemnate și cele opt echipe italiene care, alături de cele opt străine pe care le-am anunțat, vor lua parte la tradiționalul turneu pentru juniori și tineret de la **Viareggio.** Acestea sînt : **Internazionale, Milano, Juventus, Torino, Fiorentina, Cagliari, Roma** și **Napoli.**

● Un impresar american de origine italiană, **Salvatore De Rosa,** a sosit la **Roma** unde duce tratative cu federația de fotbal și cu mai multe cluburi pentru obținerea dezlegării unor jucători care ar urma să activeze cel puțin pentru un an în **America de Nord.** Deocamdată nu s-a aflat decît numele a doi dintre acești jucători și anume **Bercellino I (Lazio),** fost internațional, și **Joachim Peiro** (A. S. Roma) fost și el internațional spaniol.

● Federația elvețiană a obligat echipa **Bellinzona** să-și împrejmuiască terenul de joc cu un gard metalic de peste doi metri și jumătate pentru a nu mai da posibilitatea spectatorilor să pătrundă pe teren. Așa s-a întîmplat la meciul cu **F. C. Zürich** dar nimeni, nici arbitrul, nici jucătorii oaspeți n-au avut nimic de suferit. **„Este pentru prima oară cînd se ia o astfel de hotărîre,** comentează întreaga presă, **și ea discreditează o echipă, un oraș întreg, fără ca să existe vreun motiv întemeiat".** Recursul făcut de conducerea clubului **Bellinzona** constituie acum un aprig motiv de polemică între federație și presă.

## TATĂL...

Celebrul internațional iugoslav, **Skoblar,** actualmente atacantul nr. 1 al campionatului francez și al echipei **Ol. Marseille** este și un desăvîrșit tată. Iată-l, în fotografia noastră, împreună cu fetița lui.

## „DOMNIȘOARA" MARINELLO

Atacantul, de origine italiană, de la **Arsenal, Marinello,** mai ales de cînd este și posesorul unor plete respectabile, are o alură foarte feminină. În fotografie, o reporteră a televiziunii din **Londra** îl intervievează pentru o emisiune... feminină.

## CUVINTE ÎNCRUCIȘATE
## IN PRIMA LINIE

ORIZONTAL 1) „Corsarul" dinamoviștilor. 2) Baloane cu perspective, servite atacanților — Tehnicianul piteștenilor. 3) Cadou — Fost înaintaș al băcăuanilor — Ozon, pe aripi ! 4) Institutul absolvit de extrema bucureșteana Lucescu — In linia ofensivă ieșeană. 5) Extremă constănțeană — Nănașă. 6) Fotbal eminamente temperamental — Stațiunări. 7) A căzut din cauza... aripilor — Înaintaș argeșean — Înaintași la Coventry ! ... 8) ... și Botafogo ! — Pronume — Cojocaru, pe centru ! — ... Daele, autorul golului din poarta lui Estudiantes. 9) La fel — Obosite. 10) Sprintenă — Echipă din Salonic. 11) Conduse spre poarta adversă — In deschiderea nocturnelor. 12) Ion Ionescu — Înaintaș al studenților clujeni.

VERTICAL 1) Tînăr atacant al Progresului — Înaintaș la Jiul. 2) Echipa lui Florian Dumitrescu — Înaintaș al craiovenilor — Pe extrema stîngă, Uifăleanu ! 3) Tînăr jucător la Steaua — Inainte, Dașcu ! 4) Ianul... gool ! — Extremă rătăcitoare perindată pe la Arad, Craiova, Ploiești etc. 5) Atacant la C.F.R. Cluj — Riu în Elveția. 6) Orașul lui Axente și Domide. 7) Clujean, fost golgeter al campionatului — Încă unul, din formația feroviarilor clujeni — Tripleta lui Sameș ! 8) Fundaș la Sport Club Bacău — Fluierul final ! 9) Margini de hrib ! — Extremă piteșteană — Orizont. 10) Viteze — Fost înaintaș la Dinamo. 11) Umplut (pl.). 12) Înaintașul... înainte ! — A făcut cuplu cu Nicky Dumitriu.

Dicționar : EME.

C. ARDELEANU

DEZLEGAREA CAREULUI DIN NR. 241

**Orizontal :** 1) Copil — Căpitan. 2) Onix — Tamango. 3) Der — Balint — Rs. 4) Raab — Rontea — T. 5) E — Todor — Erler. 6) Ap — Dumitriu — A. 7) Ozon — Coe — Rat. 8) Spa — Gram — Mac. 9) T — Roua — Abu — Am. 10) En — J — Detașări. 11) Piloti — Adam — H. 12) Atacant — Etapă. 13) Nas — Langa — Răi.

FOTBAL
REDACȚIA ȘI ADMINISTRAȚIA
str. V. Conta nr. 16, etajul V, București, sectorul I. Telefoane : 11 10 05 (centrală), 12 95 96

# FORMULA DE DISPUTARE A C.M. MODIFICATĂ DUPĂ 16 ANI

● NOUTĂȚILE ȘI AVANTAJELE NOII FORMULE ● CUM A EVOLUAT ÎN 40 DE ANI ● PRIMELE ECOURI ALE DECIZIEI DE LA ATENA ● DE CE NU O FINALĂ DUBLĂ?

Pînă la urmă, nici 20, nici 24 sau mai multe echipe la turneul final al campionatului mondial, ci tot 16, ca și pînă acum.

Materialul documentar, strîns în urma consultării federațiilor naționale cu privire la numărul echipelor finaliste, n-a avut, se vede, o influență decisivă asupra hotărîrii finale. Multe dintre federații, printre care și cea din R.F. a Germaniei — organizatoarea ediției C.M. 1974 —, s-au declarat favorabile majorării numărului echipelor finaliste, la 20 sau chiar 24. În schimb, presupunem că ceea ce a fost determinant în luarea hotărîrii de la Atena a constituit-o recomandarea biroului F.I.F.A., atît în privința numărului de echipe (16), cît și în a formulei de disputare (renunțarea la sistemul eliminatoriu din sferturi și semifinale). Pentru că așa a și procedat comisia de organizare, a cărui hotărîre o reamintim :

**NOUA FORMULĂ PREVEDE:**

- **menținerea numărului de 16 echipe finaliste**
- **menținerea sistemului de disputare a optimilor (4 grupe de 4 echipe, cu jocuri simple, fiecare cu fiecare și clasament)**
- **renunțarea la sferturile și semifinalele de pînă acum și înlocuirea lor cu două grupe de cîte 4 echipe (calificate din optimi, cîte 2 din fiecare grupă), cu jocuri simple după sistemul fiecare cu fiecare și clasament**
- **primele două clasate în aceste grupe semifinale vor disputa finala campionatului, cele clasate pe locurile 2 în cele două grupe vor juca pentru locul 3—4, cele de pe locurile 3 și 4 se vor întîlni pentru locurile 5—6 și, respectiv, 7—8 din clasamentul final.**

**Care sînt noutățile formulei adoptate pentru 1974 ?**

**1. S-a renunțat la sistemul cupă,** care în vechea formulă, intra în funcție din sferturile de finală.

**2. Finala se dispută între cîștigătoarele a două grupe** de cîte 4 echipe

**3. Se stabilesc, prin jocuri directe, ocupantele unui clasament final** pînă la locul 8.

**4. Se lungește cu un termen** durata turneului final (în vechea formulă era nevoie de 6 termene, în cea nouă de 7).

Desigur că formula adoptată are cîteva avantaje și primul (și cel mai important) este că **„sita este mai deasă", campionul este desemnat după un sistem care îl supune la un examen mult mai concludent, după jocuri cu 7 din celelalte 15 finaliste.** Soarta unei echipe **nu mai depinde de un singur joc eliminatoriu,** în care rezultatul poate fi decis și de alți factori decît valoarea ei, ci de **regularitatea comportării în suite de 3 jocuri** după sistemul campionat. Într-un cuvînt, o formulă mai justă, mai aproape de spiritul întrecerii sportive, de principiul **„cel mai bun să cîștige".** Desigur că această formulă va determina și o pregătire mai riguroasă pentru că într-un asemenea turneu final se va cere mai multă rezistență fizică și nervoasă. După cum va reclama și o majorare a numărului loturilor de jucători admiși la turneul final (pînă acum 22).

**EVOLUȚIA FORMULEI**

Este interesant de reținut faptul că F.I.F.A., care — în general — se bucură de reputația unui „bastion al conservatorismului", a procedat la schimbarea unei formule care rezistă de 16 ani, și la care ajunsese după ce experimentase altele în primele 4 ediții. În 1930, cele 13 echipe înscrise au fost împărțite în 4 grupe, iar cîștigătoarele au disputat semifinalele. Deci, **sistemul de joc campionat** (pe puncte și clasament în grupe) **combinat cu cel de cupă** (eliminatoriu). Formula însă a fost modificată pentru următoarele ediții, din 1934 și 1938 : **totul s-a jucat eliminatoriu,** din optimi pînă la finală. Deci, soarta unei echipe a depins de un singur joc. În 1950 (Brazilia) însă a fost adoptată **o formulă asemănătoare celei decise la Atena :** din cele 4 grupe s-a calificat cîte o echipă (cîștigătoarea) și cele 4 au alcătuit o nouă grupă, în care s-a jucat fiecare cu fiecare și cea care a acumulat mai multe puncte a devenit campioană. Așadar, **numai sistemul campionat.** În fine, în edițiile din 1954, 1958, 1962, 1966 și 1970 a fost aplicat un același sistem, devenit clasic, cel cunoscut : 4 grupe de cîte 4, cu jocuri și clasament, primele 2 clasate se calificau pentru sferturile de finală, din care începeau jocurile eliminatorii.

★

Firește că se putea ajunge și la o formulă și mai bună, mai aleasă, că organizatorii C.M. 1974 nu opuneau nici o împotrivire majorării numărului finaliștelor la 20 sau 24 ; dimpotrivă, ei s-au declarat de acord, și au și propus un sistem similar de desfășurare. Ne gîndim însă că măcar o finală dublă ar fi completat în mod mai convenabil pentru spiritul sportiv al întrecerii

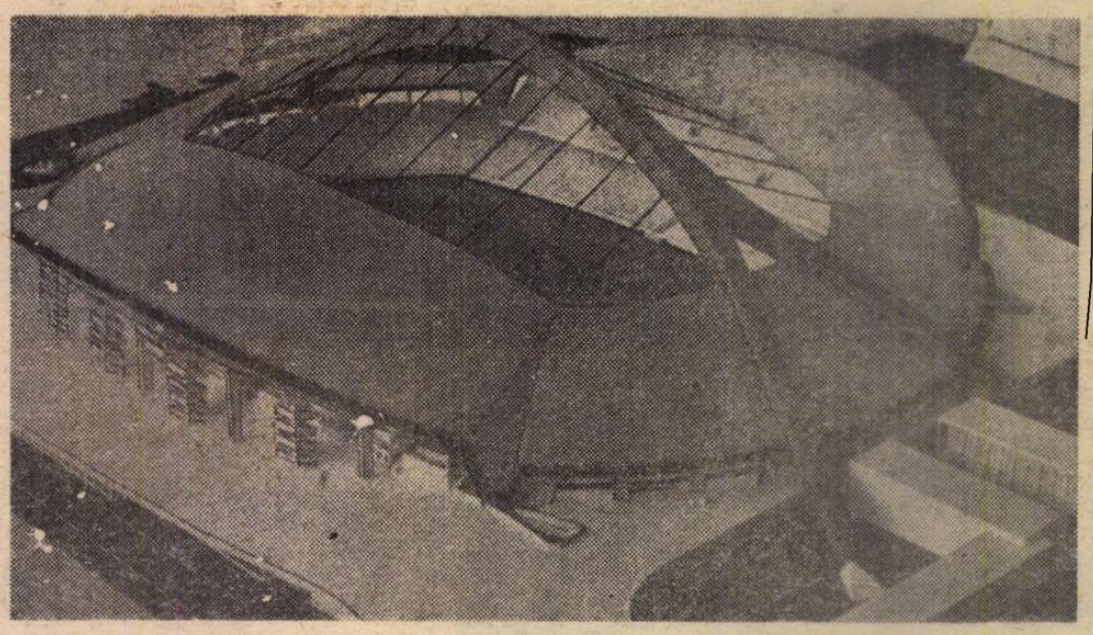

Unul din viitoarele teatre ale campionatului mondial din 1974 : noul stadion din **Köln,** a cărui capacitate este prevăzută pentru 70.000 de locuri și a cărui machetă este înfățișată în această fotografie.

**GRUPELE PRELIMINARE C.M. VOR FI ALCATUITE ÎN IULIE LA DUSSELDORF**

Înscrierile pentru campionatul mondial din 1974 se primesc la F.I.F.A. pînă la 30 iunie 1971. Comisia de organizare a F.I.F.A. a hotărît ca ALCĂTUIREA GRUPELOR PRELIMINARE SĂ AIBĂ LOC ÎN CURSUL ȘEDINȚEI SALE DE LA 15 și 16 IULIE, LA DUSSELDORF. Jocurile preliminare vor trebui să se dispute între 1 octombrie 1971 și 31 decembrie 1973.

## PRIMELE ECOURI ALE DECIZIEI DE LA ATENA

G. ERIKSSON, succesorul lui O. Bergmark la conducerea echipei Suediei, **a declarat că are rezerve față de decizia comisiei de organizare a C. M. din F.I.F.A. Pentru F.I.F.A. — a spus el — formula nouă este bună din punct de vedere financiar, pentru că vor fi disputate mai multe jocuri. Dar pentru echipe nu. Vor fi solicitate prea mult, joc de joc.** Eriksson consideră că vechea formulă era mai bună.

ZAGALO, antrenorul echipei Braziliei, **dimpotrivă,** socotește interesantă și bună hotărîrea federației internaționale, **dar aceasta va trebui să accepte, dată fiind durata și duritatea competiției în noua ei formulă,** mărirea numărului de jucători din loturile echipelor. **Echipele — a subliniat Zagalo — vor trebui să fie mai bine pregătite din punct de vedere fizic, dar criteriul de disputare a meciurilor este mai just.** Interesul echipelor și al publicului va spori.

## DATELE REȚINUTE DE U.E.F.A. ÎN SEZONUL 1971 — 1972

În dorința de a ajuta federațiile naționale în elaborarea calendarelor lor interne și internațional, U.E.F.A. a publicat zilele trecute termenele reținute în sezonul 1971/72 pentru cupele europene și meciurile inter-țări. Acest „calendar U.E.F.A." se prezintă astfel :

15 și 29.IX.1971 : 16-imile Cupei campionilor și Cupei cupelor și 32-imile Cupei U.E.F.A. ;

9 și 10.X.1971 : zile rezervate pentru jocuri inter-țări (preliminarii ale campionatului Europei) ;

20.X și 3.XI 1971 : 8-imile Cupei campionilor și Cupei cupelor și 16-imile Cupei U.E.F.A. ;

24.XI și 8.XII 1971 : 8-imile Cupei U.E.F.A. ;

8 și 22.III.1972 : 4-imile celor trei cupe europene ,

5 și 19.IV.1972 : semifinalele celor trei cupe europene ;

29 și 30.IV și 13—14.V. 1972 : jocuri inter-țări. 4-imile campionatului Europei ;

3 și 17.V.1972 : finalele Cupei U.E.F.A. (tur-retur) ;

24.V.1972 : finala Cupei cupelor ;

31.V.1972 : finala Cupei campionilor ;

14—18.VI.1972 : turneul final al campionatului Europei (semifinalele și finala).

## PRIMELE MĂSURI DUPĂ CATASTROFA DE LA „IBROX PARK"

În **Anglia** se desfășoară cu intensitate acțiunea de verificare a instalațiilor de la stadioanele de fotbal. Primele decizii, de mare răsunet, au și fost luate. Astfel, stadionul „Ibrox Park", unde s-a petrecut groaznicul accident, nu va mai putea găzdui de acum înainte decît 30 000 de spectatori față de 50 000 cît era capacitatea sa. Cel mai mare stadion al **Europei, „Hampden Park"** nu va mai putea pune în vînzare decît 80 000 de bilete în loc de 134 000 — cîte se vindeau pînă acum.

Comisia de anchetă a federației a dictat primele suspendări de terenuri : cele din **Southampton, Dover, Sunderland.** Aceste stadioane nu vor putea găzdui jocuri pînă cînd nu se vor efectua reparațiile prevăzute, din ordinul specialiștilor.

## PRONOSPORT

| | |
|---|---|
| 1. Bologna — Napoli | 1 |
| 2. Cagliari — Milan | 1X2 |
| 3. Catania — Torino | X2 |
| 4. Inter — Fiorentina | 1 |
| 5. Juventus — Foggia | 1X |
| 6. Lanerossi — Lazio | 1 |
| 7. Roma — Verona | 1 |
| 8 Varese — Sampd. | X1 |
| 9. Bari — Brescia | 1 |
| 10. Massese — Mantova | X2 |
| 11. Monza — Modena | 1 |
| 12. Palermo — Reggina | 1 |
| 13. Pisa — Novara | 1 |

## CORESPONDENȚII NOȘTRI TRANSMIT

**HELENIO HERRERA ÎNLOCUIT ?** Așa se pare. Miercuri seara se întrunește consiliul de conducere al clubului **Roma,** care va lua în considerare posibilitatea încetării contractului cu celebrul antrenor. Decizia este determinată nu numai de rezultatele slabe ale echipei din capitală, ci și de o serie de conflicte ivite între cunoscutul tehnician și conducerea acesteia.

**GLASGOW RANGERS ÎN AJUTORUL FAMILIILOR ÎNDOLIATE.** Comitetul clubului scoțian a decis alocarea unui prim ajutor pentru victimele gravului accident de pe **„Ibrox Park",** în sumă de 50 000 de lire. Este prima acțiune dintr-un larg plan elaborat pentru ajutorarea victimelor și familiilor îndoliate de tragicul accident.

**OTTO GLORIA DEMIS.** Antrenorul brazilian **Otto Gloria,** care a cunoscut zile de.. glorie în **Europa,** cu **Benfica** și selecționata **Portugaliei,** nu reușește să se impună în aceeași măsură și în țara sa natală. Recent, la **Rio de Janeiro,** s-a anunțat că el a fost demis din funcția de director tehnic al lui **F.C. America.**

**ESTE CRITICĂ SITUAȚIA TURNEULUI BRAZILIAN DIN 1972.** Se știe că, în 1972, **Confederația de sporturi din Brazilia** intenționează să organizeze un mare turneu la Rio și în alte orașe cu participarea unui mare număr de selecționate de pe tot cuprinsul globului. Două dintre echipele europene invitate au declinat invitația : selecționatele **Republicii Federale a Germaniei** și **Italiei,** ambele pentru același motiv: la datele anunțate ale turneului, sezonul este terminat și jucătorii beneficiază de vacanța pe care forurile de specialitate nu au dreptul să le-o răpească.

**MECIUL DE ADIO AL LUI PEIRO.** La **Madrid,** în organizarea clubului **Atletico,** a avut loc meciul de retragere a jucătorului **Peiro,** care a făcut multă vreme parte din cluburile italiene **(Internazionale** și **Roma).** Meciul a avut loc între o selecționată madrilenă, din care făcea parte și **Peiro,** și **Dinamo Zagreb.**

**CESARE TRENTINI** — *BOLOGNA*

**PRIMII 12 „NEMURITORI" AI FOTBALULUI ENGLEZ.** La **Londra,** o festivitate de proporții a marcat constituirea „Academiei fotbalului englez". În cadrul acestei reuniuni solemne, sir **Alf Ramsey** a anunțat componența academiei. Fac parte din ea, în prezent, 12 dintre cele mai remarcabile personalități ale fotbalului britanic. Anual, vor fi aleși cîte încă doi membri. Iată lista academicienilor actuali : **sir Stanley Mathews, Tom Finney, Dixie Dean** (golgeterul absolut al fotbalului englez — 60 goluri în 39 de meciuri), **Billy Wright, Steve Bloomer, Frank Swift, Duncan Edwards, Alec James, Billy Merredith, Henri Chapmann, William Mac Gregor** și **sir Stanley Rous.**

**F.I.F.A. ÎN AJUTORUL VICTIMELOR DE LA IBROX PARK.** Cu ocazia reuniunii de la **Atena, Comitetul F.I.F.A.** a aprobat trimiterea unui ajutor în valoare de 25 000 franci elvețieni pentru ajutorarea victimelor accidentului de la **„Ibrox Park".** Totodată, **F.I.F.A.** a decis să treacă la inspectii ale stadioanelor care găzduiesc în mod obișnuit meciuri internaționale în diferite țări. La propunerea lui **Gustav Wiederkehr,** președintele U.E.F.A., comitetul a constituit o comisie de verificări, în frunte cu secretarul general **Käser.**

**SCHULTZ A REINTRAT CU SUCCES.** Internaționalul vest-german **Schultz,** care a fost operat de menisc în luna septembrie, și-a făcut cu mare succes reintrarea. El a jucat în cadrul turneului pe care echipa lui, **S. V. Hamburg,** îl întreprinde în **Mexic,** în meciul cu **F.C. Leon** și a înscris două goluri. Vă reamintim că **Schultz** joacă în postul de fundaș central !

**SUSPENDAREA-RECORD A SEZONULUI ENGLEZ.** Căpitanul echipei **Stocke City, Peter Bobey,** a fost suspendat, recent, de federația engleză pentru nouă etape.

**MARIO WIDMER** — *ZÜRICH*

## BOBBY MOORE PE TUȘĂ

● PRIMA ABATERE ÎN 14 ANI : SURPRINS ÎNTR-UN LOCAL DE NOAPTE CU GREAVES ● CE DECLARA CAPITANUL ECHIPEI NAȚIONALE ENGLEZE

În fotbalul englez, marele subiect al ultimelor zile este sancționarea cunoscutului internațional **Bobby Moore** de către clubul său, **West Ham ;** dar ce a produs această sancționare ? Acum o săptămînă, **Bobby Moore** a fost surprins, ÎN AJUN DE MECI, într-un local de noapte, împreună cu alt celebru internațional, **Greaves.** Conducerea clubului a luat imediat decizia de a-i suspenda pe amîndoi pentru meciul care urma, cel cu **Arsenal,** și de a le aplica o amendă de cîte 200 de lire.

Secretarul clubului, **Dick Tragert,** a declarat: **„Clubul a decis măsuri exemplare tocmai pentru că este vorba de doi jucători celebri și, mai ales, de doi fotbaliști care niciodată pînă acum nu au fost obiectul unor asemenea abateri de la regulamentul profesionist. Fiecare jucător trebuie să înțeleagă că, oricîte stele i-ar orna palmaresul, el nu poate face excepție de la disciplina impusă de sport și de contract. El nu trebuie să facă nimic împotriva intereselor clubului".**

Cazul este comentat, se înțelege, pe larg de presa engleză. Ziarul „Sun" apreciază că **„tristețea a fost foarte mare, pentru că vorbim întîia oară, de cînd îl știm pe terenul de fotbal, în termeni necurtenitori despre Bobby Moore, acest fotbalist exemplar căzut în culpă".** Alt cotidian, **„Daily Express"** socotește că cei doi cunoscuți internaționali au dat un prost exemplu tineretului și subliniază că, de 14 ani, de cînd poartă culorile lui **West Ham, Bobby Moore** apare pentru prima oară pe o listă de sancționare !

Ce declară „împricinatul" ?

**„Aș putea să prezint o mie de scuze. N-o fac. Efectiv m-au lăsat nervii. Nu m-a afectat nimic mai mult ca eșecul din «Balonul de aur». Nu credeam că se poate trece așa de ușor sau uita performanțele de peste un deceniu ale unui jucător. Sigur că regret total această faptă a mea. Înțeleg atitudinea clubului și n-am nici un fel de opoziție față de sancțiunile luate împotriva mea. În calitate de căpitan și de cel mai vechi jucător am onoruri duble, dar și datorii de aceleași proporții. Socotesc incidentul închis."**

Luni seara, într-o emisiune de televiziune, sir **Alf Ramsey** a explicat împrejurările actului de indisciplină al căpitanului echipei naționale, și a arătat reprobarea față de această primă călcare a obligațiilor unui fotbalist de performanță dar a arătat, în încheiere, că menține, întreagă, încrederea față de **Bobby Moore,** păstrat în funcția de căpitan al echipei naționale.

Redacția și administrația : str. Vasile Conta nr. 16, București. Tiparul : I.P. Informația, str. Brezoianu nr. 23—25, București

PROLETARI DIN TOATE ȚĂRILE, UNIȚI-VĂ !

REVISTĂ SAPTĂMÎNALĂ
ANUL VI
243
MIERCURI
20 IANUARIE 1971
12 PAGINI
2 LEI

# FOTBAL

## RAPID PLEACĂ ÎN TURNEU ÎN AMERICA DE SUD

● ALTE DEPLASĂRI PESTE HOTARE ALE ECHIPELOR DIVIZIONARE A ● REPORTAJE DE ACTUALITATE LA „U" CRAIOVA, U.T.A. ȘI JIUL

*O amplă dezbatere și... start într-o nouă anchetă a revistei noastre, pe tema:*

## ROLUL ȘI UTILITATEA CONDUCĂTORULUI DE JOC

ÎN PAGINILE EXTERNE:

● PANORAMIC MONDIAL 1970 ● EFICACITATEA ÎN SCĂDERE PE ÎNTREGUL CONTINENT ● BILANȚ FINANCIAR C. M.

## ● PREGĂTIRI ● PREGĂTIRI ● PREGĂTIRI ● PREGĂTIRI ●

SUS : Rapid București face ultimele pregătiri înainte de plecare în turneul contractat în America de Sud. Duminică dimineața, fotoreporterul Dragoș Neagu a fost prezent la meciul din Giulești, dintre prima garnitură și cea de rezerve ale feroviarilor, de unde vă prezintă o imagine, cu Petreanu în acțiune de gol

IN DREAPTA : Un scurt moment de destindere, după un antrenament intens, în tabăra studenților craioveni, de la Sinaia, surprins de fotoreporterul nostru, S. Bakci

JOS : Nu numai jucătorii, ci și arbitrii se pregătesc pentru sezonul care se apropie cu pași repezi. Iată o masivă coloană de „cavaleri ai fluierului" din Capitală, la antrenamentul ținut zilele trecute pe stadionul Progresul

# BILANȚ DIVIZIONAR „B"

# ÎN TOAMNA 1970 CA ȘI ÎN SEZONUL 1969/70

## EȘALONUL NR. 2 MAI ARE DE PARCURS PAȘI MULȚI, PENTRU A-ȘI MERITA CALIFICATIVUL

În ordinea importanței, Divizia B ocupă locul al 2-lea în activitatea fotbalului de performanță din țara noastră, reprezentînd ultima treaptă spre vîrful piramidei competiționale. De aceea, din analiza unui sezon oficial nu poate lipsi aprecierea desfășurării Diviziei B, iar obiectivele și sarcinile trasate divizionarelor A pentru un campionat următor privesc și formațiile din divizia secundă. Așa cum s-a întîmplat în iulie 1970, în vederea sezonului 1970/71, cînd indicațiile se refereau la: *concepția de joc, îmbinarea pregătirii colective cu cea individuală, activitatea creatoare a antrenorilor, creșterea capacității fizice a jucătorilor, mărirea volumului de lucru, metoda lucrului individual și a individualizării și documentarea antrenorilor.*

În lumina acestor sarcini și a rolului Diviziei B în activitatea de performanță, vom încerca să analizăm desfășurarea turului campionatului 1970/71. Mai întîi, cîteva considerații de ordin general.

### ECHILIBRU ȘI EFICIENȚĂ ÎN SERIA SECUNDĂ

Echipele au avut timp suficient pentru pregătire în vederea acestui campionat, astfel încît să se prezinte în bune condiții la startul noului sezon. Nu s-a întîmplat întocmai așa din punct de vedere tehnic — și vom vedea de ce — dar ca luptă sportivă așteptările au fost confirmate. Avînd asigurată regularitatea în desfășurarea etapelor (a existat o singură întrerupere pentru programarea unei etape de cupă), echipele s-au angajat într-o întrecere aprigă, diferențiată însă în cele două serii. În prima, lupta pentru primul loc s-a redus la un duel între *A.S.A. Tg. Mureș* (avantajată, după părerea noastră, prin repartizarea în această serie) și *Sp. Studențesc București*. În seria a II-a însă, pentru primul loc sînt angajate nu mai puțin de cinci echipe, campioana de toamnă fiind desemnată abia în ultima etapă.

Consider că față de campionatele precedente, seria secundă a luat din nou avantaj ca superioritate tehnică, asupra primei. Aceasta se reflectă, de altfel, în schimbarea raportului de puncte cîștigate în deplasare, în comparație cu campionatul (turul) pe 1969/70. Astfel, în seria I ele scad de la 45 la 43, în timp ce în seria secundă cresc substanțial, de la 35 la 54. De asemenea, raportul de goluri înscrise în deplasare se schimbă și el: de la 97 la 67 în seria I și de la 66 la 75 în a doua.

Unele echipe, care în campionatul trecut au avut comportări apreciate ca slabe, au dovedit progrese calitative acum. Este cazul echipelor *Sp. Studențesc București* și *Ceahlăul P. Neamț*, *Corvinul Hunedoara* și *Metalurgistul Cugir*. În schimb, am asistat și la căderi spectaculoase ale unor formații cu vechi state de serviciu în această Divizie: *Politehnica Galați* și *Flacăra Moreni*, *C. S. M. Reșița* și *Vagonul Arad*. Cauzele sînt diferite, dar toate duc spre o concluzie unică: analizarea lor pentru găsirea măsurilor de remediere.

### EFICACITATEA ÎN SCĂDERE

În general, în baza observațiilor directe ca și a informațiilor culese, pot afirma că jocul practicat de majoritatea divizionarelor B păstrează aceleași caracteristici ca și în ediția precedentă. *Persistă ideea „jocului închis" în deplasare, ceea ce a dus și acum la un mare decalaj între golurile marcate acasă și cele în deplasare:* 207 față de 67 în seria I, 199 față de 75 în a doua.

Eficacitatea, mult dezbătuta eficacitate, care reprezintă cheia de boltă pentru instruire, scade în mod îngrijorător și acest lucru se constată din tabelul alăturat. În seria I de la 330 goluri înscrise în 1969/70 s-a ajuns la 274 acum, iar în seria a II-a de la 297 la 274. Au fost echipe care nu numai că au acționat în direcția sporirii eficacității, dar au și avut realizări. Ele sînt tocmai cele clasate pe primele locuri: *A.S.A. Tg. Mureș* (antrenor: T. Bone), *Sp. Studențesc* (antrenor: I. Motroc), *Progresul Brăila* (antrenor: V. Blujdea), *Crișul Oradea* (antrenor: L. Vlad), și *Corvinul Hunedoara* (antrenor: E. Stepan). Acestea au reușit cel mai bun procentaj de eficacitate. Dar și la ele se constată o diferență mare între golurile marcate acasă și cele în deplasare. În general, *echipele abordează meciurile cu dorința de a primi un gol mai puțin decît adversarul și nu de a marca unul mai mult decît el...*

### DOAR 20% BUN ȘI FOARTE BUN

Desigur că o asemenea manieră de joc s-a repercutat și asupra nivelului tehnic al partidelor. Din acest punct de vedere, jocurile apreciate ca bune și foarte bune reprezintă, ca și în campionatul trecut, doar 20% din totalul celor disputate în toamnă. Dintre aceste întîlniri bune menționez: *Oțelul Galați — A.S.A. Tg. Mureș, Sp. Studențesc-Metalul București, Progresul-Brăila-Metalul Tîrgoviște, A.S.A.-Sp. Studențesc, Metalul Tîrgoviște-Știința Bacău, Dunărea Giurgiu-A.S.A., Sp. Studențesc-Ceahlăul P. Neamț, Corvinul Hunedoara-Crișul Oradea, Metalurgistul Cugir-C.S.M. Sibiu, Minerul B. Mare-Politehnica Timișoara, Gaz Metan Mediaș-Corvinul, Electroputere Craiova-Minerul B. Mare, Politehnica-Crișul etc.*

### ATENȚIE LA CAPACITATEA DE EFORT!

Ce au arătat, în general, echipele în sezonul de toamnă?

*Din punct de vedere fizic, rezistența lor a lăsat de dorit* și a constituit o frînă în îndeplinirea sarcinilor duble de atac și apărare și în realizarea unui joc elastic, cu treceri rapide din apărare în atac și invers. Dar nu numai rezistența, ci și viteza de alergare, rezistența în regim de viteză, ritmul, numărul de acțiuni realizate de un jucător în 90 de minute rămîn încă mult sub nivelul cerințelor jocului modern. *Angajamentul fizic total este greșit înțeles, fiind folosit ca mijloc de timorare a adversarului și nu ca unul pentru o întrecere corectă pentru balon.* Acest lucru este posibil și din cauza arbitrajelor care interpretează diferit aceste angajări, uneori în funcție de echipa care le folosește.

Că rezistența, capacitatea de efort n-a crescut se vede și din *diferența mare dintre golurile înscrise în prima repriză și cele în a doua*, cum rezultă din tabelul alăturat. La aceasta mai trebuie adăugat și numărul mare de victorii obținute la limită, prin goluri marcate în ultimele minute (80-90), consecință a unor scăderi în rezistență, uneori dublate și de căderi psihice, de slăbire a atenției, în fond tot o urmare a pregătirii fizice.

### PRINCIPALELE CARENȚE TEHNICE

Saltul calitativ așteptat nu s-a realizat în măsura necesităților impuse de cerințele fotbalului modern. *Procentul de jocuri bune a fost prea mic*, cum am arătat. Cauza nu poate fi, după mine, decît una singură: *slaba preocupare față de exercițiile tehnice executate în condiții de joc, față de mărirea cantității de repetări și de mărirea intensității în astfel de exerciții. Acestea continuă să fie întîmplătoare, fără un scop tactic.* Efectele apar în meciuri: precizia paselor lasă foarte mult de dorit, pasele directe sînt greșit folosite, se fac abuzuri în driblinguri, centrările sînt șablon, forța și traectoria mingii nemulțumesc. Executarea loviturilor libere prezintă un procentaj mare de nereușită. Chiar loviturile de la 11 m, care pot fi hotărîtoare într-un joc, sînt prost executate: 29% (7 din 24) în seria I și 44% (11 din 25) în seria a II-a au fost ratate! De unde concluzia firească: *slaba preocupare pentru exersarea acestor lovituri, ca și a celorlalte de altfel, de multe ori ele fiind rupte de condițiile de joc la antrenamente.* Capitolul tehnic merită mult mai multă atenție.

### 1—4—3—3 SE GENERALIZEAZĂ

Sub aspect tactic am remarcat o generalizare a așezării în 1—4—3—3, folosită atît pe teren propriu, cît și în deplasare, cu „libero" plasat fie în spatele, fie în fața fundașilor centrali, și cu fundașii acționînd tot mai mult în atac. *Se poate afirma că echipele au început să se obișnuiască cu această așezare.* Dar, pregătirea tactică a jucătorilor, teoretică și practică, nu satisface și ea generează greșeli în meciuri, uneori scump plătite. *În apărare, cele mai multe erori se produc dintr-o greșită înțelegere și aplicare a marcajului om la om combinat cu cel în zonă* și în multe cazuri golurile primite de asemenea apărări *nu sînt urmarea unei superiorități tehnico-tactice a adversarului, ci pur și simplu a acestor greșeli de marcaj.* În atac, am constatat o *șablonizare a acțiunilor*, mereu dirijate în același sens, cu aceleași centrări pe sus (avantajoase pentru fundașii centrali, în general înalți și cu detentă), fără învăluiri sau pătrunderi pe aripi, terminate cu pase înapoi. Insuficiențele tehnice duc la numărul redus de „un-doi"-uri, de combinații în 2-3 jucători, iar loviturile libere, directe și indirecte, continuă să rămînă fără un conținut tactic.

Și în acest domeniu *explicațiile trebuie căutate în modul cum este alcătuit ciclul săptămînal de antrenament; acesta nu este elaborat diferențiat, în funcție de sarcinile jocului următor.* Jocurile-școală nu sînt făcute în condiții reale, adversarii nu sînt aleși în mod judicios în multe cazuri, astfel că asemenea meciuri nu constituie de fapt o repetiție serioasă și generală pentru duminica următoare. În totul, se simte lipsa de pregătire teoretică a jucătorilor, care — în plus — interpretează libertatea de acțiune și spiritul creator drept o invitație la evidențieri personale și nu la realizarea jocului colectiv.

### CA ȘI ÎN CAMPIONATUL TRECUT...

În fine, din punct de vedere psihic, echipele au manifestat și în acest sezon cam aceleași deficiențe ca și în campionatul trecut:

- lipsă de curaj în partidele din deplasare.
- rezistență prea mică, care ajunge pînă la timorare, în fața dificultăților unui joc.
- lipsă de stăpînire în timpul unor faze care reclamă o rezolvare calmă, lucidă, și față de unele arbitraje părtinitoare, precum și față de atitudinea potrivnică a unor spectatori.
- discuții neprincipiale între parteneri, cu adversarii și arbitrii, ceea ce sustrage pe jucători de la joc.

Sînt carențe care, indiscutabil, influențează comportarea echipelor. Existența lor în continuare dovedește lipsă de preocupare în această direcție.

### CAUZE — OBIECT AL UNOR PREOCUPĂRI DE VIITOR

Printre cauzele care au contribuit la stagnarea calitativă a nivelului de joc în desfășurarea acestui campionat menționăm:

— *valoarea de bază a echipelor*, ca rezultantă a valorii individuale a jucătorilor, necorespunzătoare la multe din formațiile participante *(Flacăra Moreni, Politehnica Galați, Poiana, Oțelul* — în seria I; și *Gloria Bistrița, Gaz metan, Olimpia Oradea, Electroputere, U.M.T., Vagonul* și *C.S.M. Reșița* — în seria a II-a). Selecția nu a ținut seama de criteriile de bază privind fiziologia, aptitudinile morale și munca de perspectivă. Legat de aceasta, vîrsta medie a unor echipe *(Ceahlăul, Progresul Brăila, Metrom, Metalurgistul Cugir C.S.M. Sibiu, C.S.M. Reșița* și *C.F.R. Arad)* a reflectat încadrarea greoaie în eforturi sporite a unor jucători care din cauza vîrstei înaintate, manifestă comoditate și lipsă de interes;

— *insuficiențele procesului de instruire.* De menționat că volumul antrenamentului se realizează încă la parametri minimi și că în ceea ce privește intensitatea de lucru nu au intervenit îmbunătățiri substanțiale. Nu se simte încă, în măsura dorită, efectul instruirii individualizate, se lucrează în continuare după modele invariabile, nu există o corelație judicioasă între volum și intensitate, ceea ce dovedește lipsa unui simț metodic. Antrenamentele nu au atins încă nivelul așteptat de munca concretă de pregătire, ele continuînd să fie mai degrabă mijloace de divertisment pentru unii jucători, folosindu-se ca exerciții de instruire miuța sau tenisul cu piciorul. Lipsa de control și îndrumare din partea Colegiului central al antrenorilor, din partea F.R.F. și a organelor locale nu au putut să constate existența și valoarea documentelor de planificare. Din realizările obținute însă, se poate afirma că acestea continuă să fie pentru majoritatea tehnicienilor, simple acte formale, prezentate aproape în același conținut de la an la an. Pe de altă parte trebuie arătat că mai sînt încă antrenori *ca V. Stancu* și *Al. Miron (Politehnica Galați), I. Lengheriu* și apoi *P. Dragomir (Flacăra Moreni)* în seria I, și *M. Luca (Gaz metan), L. Zilahi (Olimpia Oradea), I. Slivăț (Vagonul)* în seria a II-a care continuă să lucreze la întîmplare, nefiind preocupați de ridicarea continuă a nivelului lor profesional, de aplicarea unor noi metode de instruire, fapt reflectat și în poziția în clasament a echipelor pregătite de ei;

— *Instabilitatea formațiilor*, rezultată din numărul mare de jucători folosiți în special la echipele situate în subsolul clasamentului, consecință a modului de pregătire și a derutei unor antrenori, intrați în panică la primul insucces;

— *aplicarea unor tactici strict defensive în deplasare*, plecîndu-se de la ideea de a nu primi gol, în scopul realizării unui punct, așa cum au procedat *Dunărea, Metrom, Flacăra, Gaz metan*;

— *sub raport disciplinar* trebuie arătat că s-a înregistrat o îmbucurătoare scădere a numărului de etape — suspendări, aplicate jucătorilor, în raport cu aceeași perioadă a campionatului trecut, ceea ce reflectă îmbunătățirea muncii educative în cadrul secțiilor. Cu toate acestea, n-au lipsit sancțiunile aplicate unor sportivi și unor echipe, fapt ce a scos la iveală unele carențe care mai există încă sub raport educativ în munca cu sportivii;

— *starea improprie a unor terenuri de joc* (Ceahlăul P. Neamț, Olimpia Oradea, C.S.M. Sibiu, Gaz metan și C.F.R. Arad);

— *contribuția încă insuficientă a conducerilor secțiilor de fotbal*. S-a verificat în practică că acolo unde echipele satisfac pretențiile conducătorilor, se asigură condiții pozitive în desfășurarea activității, iar acolo unde rezultatele sînt slabe și neconforme cu năzuința conducătorilor, activitatea lîncezește, biroul de secție se restrînge la activitatea unui singur pasionat, același la bine și la rău. Se urmăresc rezultatele imediate, legate de poziția în clasament și nu munca în perspectivă care să ducă la ridicarea pe o treaptă superioară a valorii echipei respective. De aceeași activitate oscilantă au dat dovadă și organele de conducere locală, care acordă sprijinul lor numai atunci cînd echipele aflate în zona lor de influență realizează rezultate bune, reflectate în poziția lor fruntașă în clasament și în posibilitatea de promovare.

★

În concluzie analizînd condițiile în care s-a desfășurat acest tur de campionat ca și rezultatele obținute, putem face afirmația că nu toți factorii (conducători, antrenori și jucători), au depus întreaga lor capacitate de muncă în realizarea acelui salt calitativ care să confirme progresul înregistrat pe plan internațional de echipa noastră reprezentativă. Pe această bază apreciem, la sfîrșitul primei jumătăți a acestui campionat, că Divizia națională B mai are încă pași de parcurs pentru a-și merita pe deplin calificativul de eșalon secund al fotbalului nostru. Ținînd seama de condițiile și posibilitățile existente, ne exprimăm însă convingerea că ridicarea nivelului calitativ de antrenament și joc va putea fi realizat numai pe baza participării conștiente în spiritul atitudinii de performanță a jucătorilor, a perfecționării continue a cunoștințelor profesionale ale antrenorilor și a sprijinului eficient și efectiv al tuturor acelora care activează nemijlocit în sfera fotbalului de performanță.

**PETRE RĂDULESCU**
antrenor

### EFICACITATEA ÎN TREI CAMPIONATE (TUR)

| EDIȚIA (TURUL) | TOTAL GOLURI | | MEDIA | | GOLURI ÎN REPRIZA I | | GOLURI ÎN DEPLASARE | | PUNCTE ÎN DEPLASARE | |
|---|---|---|---|---|---|---|---|---|---|---|
| | S.I | S.II | S.I | S.II | S.I | S.II | S.I | S.II | S.I | S.II |
| 1968/69 | 318 | 314 | 2,65 | 2,61 | 152 | 141 | 96 | 77 | 61 | 43 |
| 1969/70 | 330 | 297 | 2,75 | 2,47 | 156 | 130 | 96 | 66 | 45 | 33 |
| 1970/71 | 274 | 274 | 2,27 | 2,27 | 119 | 119 | 67 | 74 | 43 | 54 |

### GAZDELE MEREU AVANTAJATE LA 11 M...

| EDIȚIA (TURUL) | SERIA I | | | | | | SERIA II | | | | | |
|---|---|---|---|---|---|---|---|---|---|---|---|---|
| | GAZDELE | | | OASPEȚII | | | GAZDELE | | | OASPEȚII | | |
| | T | M | R | T | M | R | T | M | R | T | M | R |
| 1968/69 | 16 | 11 | 5 | 6 | 4 | 2 | 30 | 17 | 13 | 2 | 2 | — |
| 1969/70 | 18 | 16 | 2 | 7 | 5 | 2 | 35 | 30 | 5 | 5 | 4 | 1 |
| 1970/71 | 18 | 12 | 6 | 7 | 6 | 1 | 23 | 12 | 11 | 2 | 2 | — |
| TOTAL | 52 | 39 | 13 | 20 | 15 | 5 | 88 | 59 | 29 | 9 | 8 | 1 |

LEGENDĂ: T = TOTAL, M = MARCATE, R = RATATE

IN OBIECTIVUL DIVIZIONARELOR A

# RANDAMENT SUPERIOR ÎN RETURUL CAMPIONATULUI

Vremea continuă să fie neprietenoasă cu fotbaliștii. Dar, cum ne aflăm la mijlocul lui ianuarie, nici n-avem motive să ne lamentăm. Dimpotrivă chiar, oricît de neplăcut ar fi antrenamentul în această lună clasică de iarnă, trebuie să recunoaștem că în comparație cu vitregiile vremii din alți ani, în aceeași perioadă, acest ianuarie nu se arată mai sever. Dimpotrivă...

Așa încît, pregătirile echipelor noastre divizionare A pentru sezonul oficial continuă, sub toate raporturile, „conform planificării". Unele divizionare A și-au încheiat perioada de munte, revenind în orașul de baștină, pentru pregătirea primelor jocuri amicale. Altele se află încă în stațiuni montane, unde lucrează din plin pentru capitolul pregătirii fizice de bază, căutînd să-și pregătească o solidă rampă de lansare pentru trecerea la faza următoare a pregătirilor cînd, firesc, accentul va cădea pe tehnică, tactică, omogenizare etc. *În orice caz, ne găsim într-o perioadă în care trebuie lucrat, așa cum s-a arătat și în alte ocazii, cu o maximă seriozitate,* pentru că anul competițional trecut a arătat clar că unul din capitolele în care sîntem deficitari este tocmai acesta AL PREGĂTIRII FIZICE, SUB MULTIPLELE LUI ASPECTE,

Și în săptămîna care s-a încheiat, reporterii noștri au vizitat „taberele" de pregătire ale unor divizionare A. Ei au cules aspecte din lucrul de fiecare zi al acestora, din intențiile (mărturisite sau... nemărturisite) privind returul campionatului, din frămîntările, proiectele, micile necazuri ale Jiului, U.T.A.-ei sau Universității. Vi le împărtășim în această pagină :

## „VOM LUA ÎNAPOI PUNCTELE... ÎMPRUMUTATE"

Gerul uscat, tăia obrazul. La poalele Păringului dezgolit de obișnuita-i mantie albă în această perioadă, stadionul minerilor din Petroșani părea pustiu. Doar limba neagră de fum ce se înălța dintr-un horn trăda prezența cuiva. Pătrundem în incinta vechii arene. Magazinerul echipei, Mihai Cocîrlă, cel care bate crampoanele, umflă mingile, rînduiește echipamentul, îngrijește gazonul sau tușează cîmpul de joc de mai bine de 20 de ani la Jiul, ne întîmpină cu un ciocan într-o mînă și cu o gheată într-alta.

— **Schimb crampoanele băieților. În curînd încep „amicalele" și pe terenul înghețat se alunecă mai ușor. În alți ani era zăpadă pînă la genunchi. Acum însă... Grupa I e la antrenament.**

Pe pista stadionului, antrenorii ION BĂLĂNESCU și VIOREL TÎLMACIU, în ținută de... cosmonauți, lucrează intens cu jumătate dintre jucători, cealaltă parte fiind convocată după-amiază. Această măsură a fost luată tocmai pentru ca supravegherea executării exercițiilor să fie cît mai riguroasă. De la 10 ianuarie, data primei ședințe de pregătire, antrenamentele continuă zilnic, iar durata lor a crescut progresiv. Scopul urmărit se referă la necesitatea readaptării organismului la efort ca și recăpătarea mobilității articulare și a elasticității musculare. După o încălzire susținută **Peronescu, Sandu, Georgevici, M. Popescu, I. Constantin, Turcan, Dodu, David, Hlopețchi, Nădășan** și patru nume noi în curs de legitimare : **Urmeș** (de la Progresul Brăila), **Macovei** (Minerul Lupeni), **Mihai** și **Gruber** (Dunărea Giurgiu), au trecut cu toții în tribună, dar nu ca spectatori, ci pentru a executa unele dintre cele mai dificile exerciții fizice : săriturile din două în două trepte pe cîte un picior, flotările cu trunchiul aplecat spre partea de jos a tribunei, ridicarea gradată a picioarelor, extensiile și încă alte grele exerciții, repetate de mai multe ori cu constiinciozitate.

La ora 15.30 precis, în aceeași zi, stadionul avea alți oaspeți. Aceeași rîvnă am văzut-o și la **Georgescu, Stoker, R. Popa, Libardi, Naidin, Cotormani, Caramalis, Tonca, Viciu** (de la Gloria Slatina), **Anghel** și **Stoenescu** (de la Minerul Vulcan).

În amurg, la gura sobei din cabină, antrenorul Ion Bălănescu remarca pofta de lucru a tuturor jucătorilor. **„Regret, în același timp, că datorită unei mai vechi accidentări, nedepistată la vreme, portarul Stan a trebuit să fie, de curînd, supus unei operații la articulația ultimei falange de la mîna dreaptă. Iar Florea vrea să ne părăsească, așa că îl vom legitima cît mai curînd posibil pe Marincan, jucător împrumutat pe termen de un an de la Știința Petroșani. Bodrojan este singurul absent nemotivat. Păcat că din cauza zăpezii de zăpadă, care altă dată însemna un factor ajutător pentru dezvoltarea forței picioarelor, profilul antrenamentului a trebuit oarecum schimbat. Am observat că vremea geroasă, dar frumoasă, transpune jucătorii în etapa precompetițională, majoritatea cerîndu-mi să încheie antrenamentele cu miuțe, dar încă nu este momentul."**

Antrenamentele Jiului vor continua în localitate pînă la 31 ianuarie, apoi între 1 și 14 februarie, petroșenenii vor susține o serie de jocuri de verificare în nordul și nord-vestul țării. În vederea perfectării acestor jocuri este plecat, de cîteva zile, un delegat care va lua legătura cu diverse echipe pentru stabilirea precisă a datelor. De la 15 februarie Jiul are un proiect de cîteva jocuri în Iugoslavia și R.D.G.

Se întunecase de-a binelea cînd am plecat de la stadion împreună cu tehnicianul alb-negrilor. Cu pasul legănat, după cîteva clipe de tăcere, Ion Bălănescu a spus : **„Jucătorii mei, așa cum se pregătesc, am convingerea că sînt hotărîți să ia înapoi echipelor punctele «împrumutate» în turul campionatului."**

**Gheorghe NERTEA**

## „U" CRAIOVA LANSEAZĂ UN NOU VÎRF DE ATAC?

Complexul „Cumpătul" se află la vreo doi kilometri de Sinaia. În sus, pe lîngă calea ferată, pe malul stîng al Prahovei. Îl întîmpină pe vizitator cu o vilă fără nume dar cu număr (18). Alături, în flanc, „Zambila" și „Ghiocelul". Apoi „ADMINISTRAȚIA". Urcăm treptele, deschidem o ușă și primul om pe care-l întîlnim e simpaticul medic al echipei craiovene, Vasile Frînculescu.

— Ce fac băieții, doctore ?

— **Uf ! Nu știu cînd voi putea spune despre toți jucătorii Universității că sînt apți pentru maximum de efort. În tur am avut destui accidentați, iar acum, iată, alți cîțiva sînt indisponibili. Neagu a fost operat de hidrocel, Strîmbeanu suferă de colită renală, iar Mincă are amigdalită.**

Plecăm împreună spre vila în care e cazată echipa. Pe ușa camerei celor doi antrenori este afișat programul zilei.

— **Am venit din nou la „Cumpătul", pentru că și anul trecut ne-am simțit bine aici !** începe discuția antrenorul Ștefan Coidum.

Cei doi tehnicieni ai Universității, Coidum și Nuțescu ne dezvăluie, cu amănuntele necesare, planul celor 15 zile pe care le vor petrece la „Cumpătul", obiectivul principal fiind reacomodarea organismului la efort, după cea mai lungă vacanță pe care a avut-o Universitatea de cînd se află în Divizia A, realizarea unei pregătiri fizice corespunzătoare pentru partea a doua a campionatului. 15 zile fără meciuri dar cu crosuri pe șosea spre Sinaia, crosuri pe lîngă calea ferată, crosuri pe poteci, prin pădure. Plus gimnastică de tot felul pe... săturate.

— Noutăți în lotul Universității ?

— **Două. Dinu (21 de ani), mijlocaș și Hîrșoveanu (20 de ani), atacant, un jucător masiv, ca Oblemenco și Bălan. Ambii provin de la tineret — rezerve...**

— Ce urmează după perioada „Cumpătul" ?

— **Examenele. 12 din cei 21 de jucători au sesiune de examene. După care...**

Ștefan Coidum amuțește. Nuțescu privește pe fereastră spre culmile înzăpezite ale Caraimanului. Tac amîndoi. Tace și Frînculescu.

— După care ? încerc relansarea discuției.

Și într-adevăr, firul discuției se reînnădește dar pe un cu totul alt plan. Subiectul ? Un turneu peste hotare. Ni se spune că Universitatea nu este ajutată în această privință : că ar fi putut să se intereseze ca însăși din timp pentru contractarea unui turneu, dar asupra echipei a planat toată toamna o suspendare : că nu e just ca o echipă să efectueze două turnee și altele nici unul !

În continuare, discuția noastră cu cei doi antrenori și medicul echipei se axează pe... bătălia returului. Coidum nu face pronosticuri Frînculescu îmi face cu ochiul, în timp ce Nuțescu spune doar pentru sine că Universitatea are opt meciuni acasă, și că dintre cele șapte echipe din față doar Dinamo și Steagul roșu nu se vor deplasa la Craiova ! Dar afirmă și el că nu, nu face pronosticuri !

Cîteva minute mai tîrziu apare Deselnicu. Rămăsese la Craiova pentru rezolvarea unor probleme legate de studii. Văzîndu-l, Coidum i se adresează lui Frînculescu.

— **Doctore, ia-l sus în cameră la dumneata, că Deselnicu nu se poate lăsa de fumat !...**

Arborez o mină mirată, întrebătoare. Curiozitatea îmi este satisfăcută imediat. Ceilalți doi fumători din echipă, Pilcă și Oblemenco, au hotărît să rupă definitiv cu... Snagovul.

— **Dacă Oblemenco va avea tăria să ducă la bun sfîrșit acest angajament față de sine însuși, atunci atacul nostru în retur...**

Coidum oftează. Oftează și Nuțescu. Pentru că atacul Universității a rămas corigent în tur și-l paște... repetența, dacă în primăvară nu se va urni din punctul critic. Dar, pînă la retur mai este timp. Și Oblemenco s-a lăsat de fumat. Și ne reamintește că se află doar la două goluri de primul în clasamentul eficacității. Și cine știe, poate că tocmai acest Hîrșoveanu va reuși să disperseze din forțele adverse care-l asediază pe Oblemenco meci de meci...

Vor lansa oare, în retur, Coidum și Nuțescu, un nou vîrf de atac ?

**Laurențiu DUMITRESCU**

**Țarălungă, Oblemenco, Ivan. Cei trei jucători ai Universității Craiova pregătesc la „Cumpătul"-Sinaia și sesiunea de examene.**
**Foto : S. BAKCI**

## TRENINGURI ROȘII... ALBASTRE... NEGRE...

Ajunsesem seara în Herculane și, în autobuzul care înainta pe șoseaua îngustă dintre munți, am făcut o încercare de a găsi urma U.T.A.-ei, despre care știam că și-a fixat tabăra de pregătire, în această stațiune plină de pitoresc ca un peisaj de film trucat. *„Niște fotbaliști din Arad ?"* răspunde taxatoare cu o întrebare pentru a cîștiga timp. *„Trebuie să fie la complexul Hercules, dar sînt mai mulți căci am văzut ieri țopăind pe-aici, unii în treninguri roșii, alții în albastru și alții în negru".* A doua zi dimineața „culorile" descindeau pe treptele hotelului, grupîndu-se lîngă antrenorii lor : cei în roșu altăuri de *Dumitrescu* și *Reinhardt*, „albaștrii", lîngă *Ozon* și *Dima*, cei în negru, sub aripa lui *Jureă* și *Godeanu* (evident, erau de la Politehnica Timișoara). Cap lîngă cap, sporovăiesc cîteva minute și se separă apoi definitiv, alegînd trei direcții diferite ; un acord tacit pentru parcelarea judicioasă a spațiului poate și exprimarea voluntară a respectării „secretului de fabricație". Îi urmez pe campioni...

Jucătorii de la U.T.A. cară cu ei haltere și mingi medicinale. Ajung într-un parc public și se împart în două grupe hotărnicite de cifra 25. Adică cei care numără peste 25 de ani, deoparte, sub conducerea lui *Nicolae Dumitrescu*, cei mai tineri, de cealaltă, sub supravegherea lui *Ion Reinhardt*. O încălzire energică, cu elemente variate, bogate, țesute adesea pe un fond de divertisment relaxant. Și după aceea, înfrățirea cu halterele și mingile medicinale, cînd răsuflarea devine mai tăioasă și gestul mai intens. Acum lucrează toți tăcuți, cu bărbia în piept, înversunați în lupta cu poverile de fier sau de piele și cilți. Mă uit la *Lereter*. Înalt, bine clădit, neras de o zi, și cu privirea încețoșată puțin de efort, atunci cînd își încrucișează drumul cu grupul celor mai juni, pare un fel de brigand cuminții peste noapte, coborînd nostalgic între copiii care se străduiesc să facă sport de performanță. Impresia este numai exterioară, căci în perseverența lui, în precizia matematică a mișcărilor, în dîrzenia pe care o bănuiești difuză în toate fibrele sale, stă desigur enigma marii lui longevități în mijlocul bătăliei sportive. Lîngă el, *Petescu*, *Gornea* („*Uitați-vă la Gornea*, ne sugerează antrenorul *Dumitrescu*. *După stingerea conflictului, s-a întors de bună voie la club și acum muncește cu o abnegație exemplară*"). *Pojoni*, *Axente*, *Dembrovschi* etc. Grupul celălalt, mai sprinten la început, mai exuberant, își topește surplusul de energie într-un program de durată mai lungă. *„Rezervoarele lor sînt mai încăpătoare*, spune *Reinhardt*, *vîrsta mai propice pentru acumulări și de aceea noi nu șablonizăm antrenamentele"*. Grupul acesta este dominat de silueta integral roșie a lui *Domide* care spintecă aerul rece cu o bărbiță de marinar olandez.

Halterele și mingile medicinale sînt, în sfîrșit, aruncate la pămînt. Cele două „echipe" se vor angrena într-un cros de 8 000 m cu o pauză de șapte minute la jumătatea distanței. La mijlocul cursei, în răgazul scurt, se controlează pulsul fiecăruia, iar antrenorul *Dumitrescu* notează meticulos cifrele într-un carnețel. În dreptul lui *Dembrovschi* și *Domide* dă din cap cu nemulțumire căci numărătoarea a urcat nepermis peste cota medie.

A doua zi, treningurile multicolore invadaseră iarăși localitatea. Cei de la „Poli" brăzdau în suișuri anevoioase muntele care ține adăpost Herculanelor. Este un munte de legendă, cu un monument în vîrf care cinstește, se spune, bravura unui ofițer de cavalerie, ce pe timpuri a escaladat demonstrativ cu calul său panta abrubtă. Ajuns în vîrf a slobozit triumfal un foc de revolver, dar calul speriindu-se și-a tîrît temerarul stăpîn în prăpastie. Pe acest munte care simbolizează curajul, aspiranții la un loc în „A" alergau acum de zor. Dacă s-ar fi uitat în jos, pe aleile șerpuite, ar fi zărit pe U.T.A. cum execută alergări de 1 000 m cu repetări și pe F.C. Argeș încolonat într-un cros asiduu.

**Ion CUPEN**

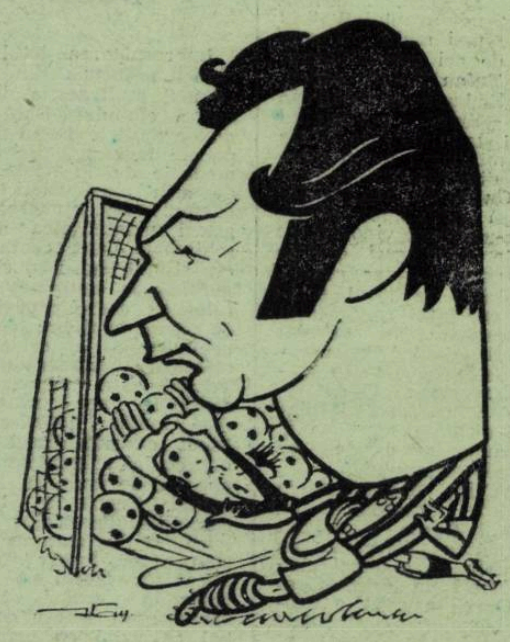

Publicăm această caricatură, realizată de graficianul STAN, cu intenții stimulatorii pentru OTTO DEMBROVSCHI, aflat — deocamdată — în deficit cu eficacitatea care l-a consacrat.

# FARUL, PE FĂGAȘUL ÎNFIRIPĂRII UNEI „TRADIȚII LOCALE"

Echipa marinarilor din Constanța este o formație care a început să prindă cheag în fotbalul nostru de elită. După o existență mai veche, cînd se afla aproape mereu pe margine de prăpastie, Farul și-a clădit — cu sîrg și răbdare — un postament solid în „primele 16" ale țării. Formație de robustețe fizică, de pricepere în manevrarea jocului cu fotbaliști maturizați de experiența multor campionate și chiar a multor echipe. Farul Constanța este privită de partenerele sale de întrecere cu respectul pe care ți-l insuflă o echipă de fotbal solidă și avînd sentimentul propriei valori.

Poate că niciodată Farul nu și-a dovedit mai exact posibilitățile sale ca în returul campionatului trecut, cînd finișul său a fost puternic, măturînd din cale, fie acasă, fie în deplasare, adversari de mîna întîi cum ar fi Dinamo, Steaua sau Rapid. S-a crezut atunci că un proces de cristalizare se înfăptuise total și cu rezultate bune, iar previziunile pentru noul campionat au fost optimiste. Ele s-au îndeplinit doar parțial, din cauze pe care le vom analiza mai jos. Acordăm unele circumstanțe-atenuante, pornind de la observația că un angrenaj rodat anul trecut a suferit unele dislocări obiective: ne gîndim la plecarea lui Sasu din cvartetul ofensiv,

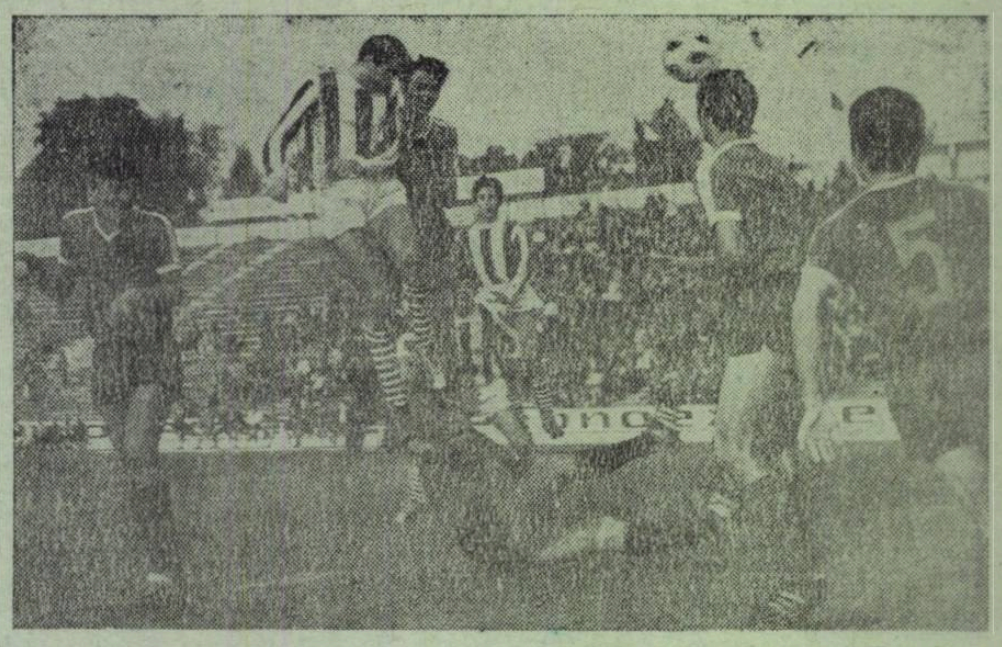

Nesincronizarea fundașilor constănțeni a generat primirea multor goluri. Portarul Ștefănescu (la pămînt) a ratat intervenția, iar Stoica și Antonescu privesc parcă hipnotizați la duelul aerian dintre clujeanul Soos și Tufan, venit și el în sprijinul apărării.

## UN ECHILIBRU... NEDORIT

Urmărind rîndul din dreptul cifrei cu nr. 7 în clasament, poziție ocupată de echipa Farul la sfîrșitul turului, îți sare în ochi de două ori cifra 25. Într-adevăr, numărul de goluri înscrise este identic cu numărul celor primite. Așadar, în disproporție cu fertilitatea atacului, se situează linia defensivă care a primit același număr de goluri, creînd astfel un echilibru... nedorit prin reducerea la zero a diferenței dintre ele. Analizînd această situație observăm că, în clasamentul eficacității, Farul ocupă locul al treilea, după Dinamo București și Politehnica Iași care au la activ cîte 26 de goluri marcate, iar la polul opus pe locul al doilea, după C.F.R. Cluj cu 26 goluri primite. „Acest aspect, spunea antrenorul Robert Cosmoc, pe de o parte ne mulțumește, pe de alta, nu".

Care sînt factorii care au generat acest dezechilibru?

**APĂRAREA.** Cauza principală a primirii unui număr atît de însemnat de goluri este urmarea aplicării unui marcaj defectuos de către toți cei patru fundași, ca și lipsa de sincronizare a alegerii momentului deposedării.

Încă din vară, în timpul perioadei precompetiționale, sesizînd slăbiciunile apărării, antrenorii au purces la rocada fundașilor centrali. Lui **Mareș** i s-a încredințat rolul de a marca strict atacantul central advers cel mai avansat, iar **Antonescu** a fost retras ca ultim apărător devenind libero clasic. Ideea s-a arătat inspirată numai în parte. În timp ce Antonescu a dat satisfacție într-un post cheie, Mareș, în scădere de formă față de sezoanele trecute, nu a reușit să se achite de noua sa sarcină prin anihilarea promptă (în prima fază a acțiunilor) a vîrfului advers pe care-l avea în grijă. Acestei dereglări i s-a adăugat și jocul inconstant al fundașilor laterali **Pleșa** și **Stoica**. Plasamentul defectuos, neglijarea dublajului, neaplicarea corespunzătoare a jocului la intercepție, dublate de absența unor calități fizice de bază (în special viteză și mobilitate) sînt cîteva din culpele fundașilor laterali. În timp ce **Pleșa** dispune de un bun plasament și de o tehnică corespunzătoare, dar e foarte lent, **Stoica** este mai bine înzestrat fizic (uneori abuziv în atacuri neregulamentare), dar deficitar tehnic și foarte puțin receptiv tactic. În ultimele două etape, în meciurile cu Jiul și Rapid, se pare că încercarea de titularizare a tînărului Ghirca a dat satisfacție, unul din golurile apărării fiind suplinite.

**MIJLOCAȘII.** Una din explicațiile eficacității atacului este legată și de aportul adus de cei trei jucători de la mijlocul terenului **Tufan, Tănase** și **Badea**. În această compoziție a liniei mediane, **Tufan** și **Badea** au jucat un rol ofensiv, ambii cu vechi state de serviciu în atac, iar **Tănase**, înzestrat cu o mare adaptabilitate la sarcinile de joc și o remarcabilă capacitate de efort a acționat pe o rază largă, fără a neglija principala obligație de a veni în sprijinul apărării. Atacanții au fost net avantajați fiind de cele mai multe ori susținuți de cei doi mijlocași, cînd **Tufan**, cînd **Badea**, intercalîndu-se alternativ în prima linie, participînd deseori la finalizare. De altfel mijlocașii au și marcat 7 din cele 25 de goluri. Cu toată această laborioasă activitate, mijlocașii s-au făcut vinovați de o serie de lipsuri care o dată remediate vor contribui pozitiv la jocul echipei și vor mări coeficientul de eficacitate. Ne referim la predilecția lor de a prefera pasele la distanțe medii și scurte și totala ignorare a transmiterii mingii la distanțe mari ca și renunțarea la pasele pe diagonala terenului.

**ATACUL.** Transferat la începutul campionatului, clujeanul **Oprea**, a alcătuit împreună cu **Caraman** un nou cuplu de atacanți centrali. Deși în primele etape Oprea a avut o evoluție inegală, s-a încadrat treptat în jocul echipei. Acești doi jucători au 12 goluri la activ, aproape jumătate din totalitatea celor înscrise. La ședința de analiză a turului, antrenorul **Cosmoc** aprecia că prin respectarea sarcinilor și a mișcării în teren, Oprea a dat cea mai mare satisfacție dintre atacanți. Dacă pînă acum cuplul **Oprea—Caraman** s-a aflat în perioada de cunoaștere, de formare, avem convingerea că în retur vor mări forța de percuție a liniei ofensive.

Tricoul cu nr. 11 i-a fost încredințat lui **Kallo** care a acționat ca o extremă clasică pe partea stîngă a terenului. Deși dispune de calități specifice acestui post, Kallo a traversat perioade diferite de formă, evoluțiile sale fiind neuniforme de la meci la meci. Pe partea dreaptă a terenului, ca extremă falsă, s-a intercalat de obicei cîte un mijlocaș, iar la unele meciuri, cînd această tactică a fost dejucată de adversari, **Ologu** a fost introdus în echipă, dar de cele mai multe ori după pauză.

Ca o caracteristică a liniei ofensive s-a remarcat buna ei evoluție în meciurile din deplasare și randamentul scăzut în cele disputate pe teren propriu. Aceasta întrucît atacanții preferă spațiile largi de manevrare: ori, la Constanța, echipele oaspe, betonînd apărările, au incomodat activitatea înaintașilor echipei Farul, jucători cu predilecție spre jocul individual.

## STILUL DE JOC

Ideea și organizarea jocului se pare că sînt reflectarea justă a posibilităților jucătorilor, legată de calitățile lor fizice și tehnico-tactice. Încercarea de realizare a unui echilibru sensibil egal între compartimente a fost găsită prin aplicarea unei așezări adecvate (4—3—3) în care cele trei linii au acționat rațional, acoperind în egală măsură toate zonele terenului. În acest fel, printr-o mare elasticitate în joc au putut fi aplicate sarcinile duble de atac și apărare cu toate că circulația mingii, arma de bază a jucătorilor echipei, nu s-a făcut uniform pe tot parcursul celor 15 etape.

Din această cauză, jocul colectiv a avut de suferit și echipa a vădit scăderi de ritm și intensitate, deficiență care s-a observat de cele mai multe ori în partea a doua a întîlnirilor. Pentru exemplificare amintim meciurile cu F. C. Argeș (la pauză 0—0, iar în repriza a doua constănțenii au primit două goluri); cu Politehnica Iași (deși a condus la pauză cu 1—0, în final Farul a pierdut întîlnirea cu 3—2) și cu Rapid (joc în care, după 2—0, constănțenii au fost egalați în ultimele 25 de minute).

TUFAN
văzut de Al. CLENCIU



ANTONESCU
văzut de STAN

## CIFRE ● SUPERLATIVE ●

**Cel mai vechi jucători ai echipei :** Ologu (1960), Pleșa (1961), Tufan (1963).

**Nouă jucători sînt dobrogeni :** Tufan, Tănase, Pleșa, Stoica, Antonescu, Ologu, Caraman, Mustafa și Grama

**Media de vîrstă a echipei :** 25 ani

**Cel mai bun loc ocupat în clasamentul turului :** 3, în etapa a V-a.

**Cel mai slab loc ocupat în clasamentul turului :** 8 în etapele a II-a, a VII-a și a XIII-a

**Cea mai bună performanță :** 2-2 cu Rapid la București

**Cea mai slabă performanță :** 2-1 cu C.F.R. Timișoara la Constanța.

**Cea mai nemeritată înfrîngere :** 2—3 cu Politehnica la Iași.

**Compartimentul cel mai constant :** linia de mijlocași.

**Cel mai nesigur compartiment :** apărarea imediată.

**Cel mai eficace jucător :** Oprea.

**Cel mai vîrstnic jucător :** Badea.

**Cel mai util jucător :** Tănase.

**Cel mai bun tehnician :** Kallo.

**Cel mai constant jucător :** Badea.

**Cel mai tînăr jucător :** Mustafa.

**Cel mai puțin folosit :** Grama (38 de minute în meciul cu Steaua)

**Cel mai bun portar de etapă :** fundașul Antonescu, intrat în poartă în mod fortuit la meciul cu U.T.A. și notat pe toată linia cu calificativul maxim (nota 10).

**Cele 25 de goluri au fost înscrise de:** Oprea (7), Caraman (5), Badea (3, unu din 11 m), Tufan (3), Kallo (3), Ologu (2), Tănase și I. Constantinescu cîte unu.

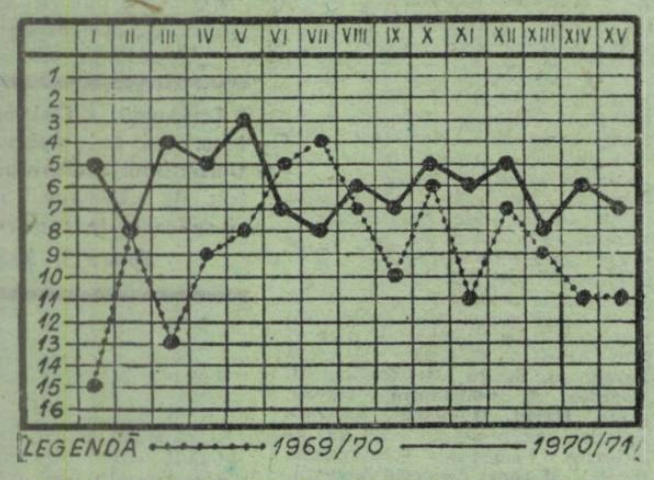


**Graficul reprezintă evoluția comparativă în turul actualului campionat (linie continuă) și a celui din ediția 1969—70 (linie punctată). După cum se poate observa, actuala comportare a fost superioară în valoare și constanță.**

## NOUA FAȚĂ A ECHIPEI

Împrospătarea lotului echipei preocupă din ce în ce mai mult secția de fotbal a clubului. Dacă pînă nu de mult la Farul găseau porțile larg deschise o sumedenie de jucători veniți de prin alte părți — și exemple sînt numeroase — astăzi mentalitatea a fost schimbată, atît conducerea cît și antrenorii ducînd **o politică de întinerire a lotului cu cadre proprii sau cu elemente tinere de perspectivă de la echipe de categorii inferioare din județ.** Treptat s-a renunțat la serviciile unor jucători. O dată luată hotărîrea s-a văzut că potențialul echipei nu a scăzut, ba, dimpotrivă, de unde la sfîrșitul ediției trecute a turului campionatului echipa ocupa locul 11 în clasament, acum ocupă locul 7. E îmbucurător faptul că acum, chiar în ceasul al doisprezecelea, secția de fotbal călăuzită cu pricepere, entuziasm și personalitate de președintele Tudor Șovăială, a adoptat această binevenită măsură.

În acest tur de campionat intransigența secției și a antrenorilor a creat un climat sănătos de muncă, de unitate morală și de responsabilitate în pregătire și în viața extrasportivă. Începutul de promovare trebuie să dea încredere conducerii echipei care pe lîngă sprijinul acordat seniorilor va trebui să-și îndrepte și mai mult atenția asupra echipelor de tineret, juniori și copii, mai cu seamă că baza materială este asigurată.

Dorința unanimă este ca greșelile trecutului să nu mai reînvie. Ne amintim cum cu ani în urmă Farul cîștiga de două ori, la intervale scurte, campionatul republican de juniori; dar promovarea acestor băieți tineri s-a făcut întîmplător la cu totul alte echipe. Poate faptul că echipa de tineret ocupă astăzi locul 15 în clasament reprezintă o consecință explicabilă a mentalității din trecut. Dar toată lumea este dispusă să uite trecutul și să spere în eficiența noii atitudini.

**Gheorghe NERTEA**

**PREZENȚE ÎN CELE 15 ETAPE**

| JUCĂTORI FOLOSIȚI | | MECIURI JUCATE | TOTAL MINUTE | NOTA MEDIE |
|---|---|---|---|---|
| 1 | ȘTEFĂNESCU | 11 | 760 | 6 09 |
| 2 | POPA | 8 | 542 | 6 37 |
| 3 | STOICA | 13 | 1115 | 6 30 |
| 4 | ANTONESCU | 15 | 1350 | 7 40 |
| 5 | MAREȘ | 11 | 990 | 6 90 |
| 6 | PLEȘA | 11 | 921 | 6 54 |
| 7 | N. CONSTANTINESCU | 4 | 211 | 7 |
| 8 | MUSTAFA | 3 | 201 | 5 66 |
| 9 | CHIRCĂ | 2 | 180 | 6 |
| 10 | TĂNASE | 15 | 1320 | 7 13 |
| 11 | I. CONSTANTINESCU | 10 | 387 | 6 55 |
| 12 | BADEA | 14 | 1130 | 7 71 |
| 13 | OPREA | 15 | 1244 | 6 40 |
| 14 | TUFAN | 14 | 1174 | 6 54 |
| 15 | OLOGU | 12 | 567 | 6 33 |
| 16 | CARAMAN | 14 | 1212 | 6 78 |
| 17 | KALLO I | 13 | 1082 | 6 84 |
| 18 | KALLO II | 1 | 90 | 7 |
| 19 | GRAMA | 1 | 38 | 5 |

# RAPID — O ECHIPĂ LIPSITĂ DE ILUZII?

Rapid Bucureşti este considerat încă un copil răsfăţat al fotbalului nostru. Nici o echipă nu are în jurul ei o platoşă atît de solidă de adulaţie publică şi interes general. Poate că valul de sentimentalism ce se îndreaptă constant spre formaţia cu tricouri vişinii, să-şi tragă puterea din soarta adeseori neîmplinită a acestei echipe cu calitate aproape permanentă de outsider, din pasiunea netrădată pentru jocul de fotbal, a cartierului unde există, din farmecul individual al unor jucători care au trasat fără voia nimănui, între persoana lor şi masa de amatori ai fotbalului, o punte de simpatie neîngrădită. Cînd Rapidul de ieri îşi făcea apariţia la joc fără **Ionescu** sau **Dumitriu**, tribuna nerăbdătoare, scăpa un geamăt de regret. Astăzi piesa este aceeaşi, decorul la fel ; s-au schimbat doar protagoniştii, căci de data aceasta **Răducanu** şi **Dumitru** cară după ei magnetul popularităţii. Într-un amestec de pasiune şi îngăduinţă, Rapid a consumat şi aceste prime 15 etape ale campionatului actual. Dar din nou, răsplata nu a fost bogată, din nou Rapidul a „frînat" la jumătatea drumului, într-un punct considerat a fi înapoia condiţiilor şi posibilităţilor acestei formaţii.

## JOCUL ECHIPEI ŞI AL CIFRELOR

La debutul acestui campionat, Rapid şi-a fixat ca sarcină primordială ocuparea unuia din primele trei locuri în clasamentul turului (obiectiv citat, retroactiv, în şedinţa de analiză a echipei). Respectarea ei s-a realizat, chiar aşa, la limita cea mai de jos. Performanţa în sine ascunde însă un coeficient de relativitate şi trebuie să dăm la o parte perdeaua pe care s-a încrustat o constatare formală. **Desigur, locul al treilea este foarte bun, el conferă posibilitatea practică a unei relansări hotărîtoare, dar altceva ni se pare mai semnificativ : substanţa acestei realizări nu a depăşit nici un moment pragul valoric inaccesibil mediocrităţilor. Echipa a jucat constant, metodic, calculat, fără voluptatea riscului şi fără privilegiul de a fi gustat din spuma iluziilor îndeplinite. Rezultatele ei sînt fără doar şi poate oglinda credincioasă a manierei de joc abordate.**

Rapid reprezintă poate discipolul cel mai credincios al ideii de fotbal născută de „il calcio" : **apărare fermă, completă şi cu avanposturi de nădejde în jucătorii de la mijlocul terenului, în stare să confere porţii proprii securitate maximă.** Evitarea golului devenind crez, crearea lui nu poate subzista decît ca o problemă secundară. Echipa aceasta ştie mai bine ca oricare altă echipă de la noi să zăgăzuiască căile de acces ale adversarilor, să-i respingă pe poziţiile vechi, să împinzească lucid terenul de joc cu piesele sale, să impună unei partide ritmul şi direcţia de joc. **Evoluţia la mijlocul terenului reprezintă o lecţie însuşită cu conştiinciozitate şi talent de jucătorii feroviari. Aici e punctul tare al jocului echipei Rapid ; aici deposedează Dumitru, tot aici impulsionează atacul Dinu, în această zonă trudeşte din greu şi extrema Codreanu, mijlocul terenului îl brăzdează nu odată fundaşii Pop, Codrea sau Lupescu, în avînturile lor ofensive.**

Sigură în apărare, savantă la mijlocul terenului, echipa Rapidului aşteaptă la pîndă gafele adversarului pentru a-i străpunge poarta. Singurul ei jucător de mare percuţie se numeşte **Neagu**, înaintaş de şoc, cu start puternic şi atac incisiv. Tactica echipei admite însă un rafinament exploatat cu succes, concretizat de forţa de şut şi capacitatea de deplasare în teren a lui **Codreanu.** Aceşti singuri doi jucători reprezintă astăzi, cu cele 10 goluri marcate împreună, 60% din eficacitatea echipei.

Dar, 17 goluri administrate (două dintre ele din penalti) trădează o forţă ofensivă scăzută şi **într-un clasament al „atacului" Rapid s-ar situa pe locul al 10-lea, devansată de teamuri inferioare ei, cum ar fi un F.C. Argeş sau C.F.R. Cluj.**

Mult mai evoluată în ştiinţa de a se apăra, **plasa porţii sale n-a fost scuturată decît de 11 mingi** în 1 350 de minute de joc, ispravă întrecută doar de Steagul roşu Braşov.

Acest dezechilibru între cele două momente ale jocului, în favoarea apărării, reprezintă, am spus, o idee îmbrăţişată în mod premeditat. Turnată în tiparul jocului, ea a însemnat scoruri strînse, rezultate obişnuite, 18 puncte în clasament (la două puncte distanţă de prima clasată şi la unul singur de ocupanta locului 8 !). Economicoasă în joc, nehazardată, meticuloasă, muncitoare, echipa Rapid s-a înscris în turul campionatului, întocmai ca un şahist trecut prin turnee de rutină care se aşează la masa de joc cu veleităţi trainice de remiză cu orice preţ. **Şi într-adevăr cu numai 5 victorii, 8 REMIZE şi (doar) două înfrîngeri feroviarii au obţinut un procent de invincibilitate spectaculos, dar fără mare preţ practic, impozant mai mult în statisticile bilanţiere.**

Rapid a evoluat ca un mecanism bine uns, dar cuplat la o singură viteză, mijlocie. El nu a pierdut 12 etape la rînd (etapele II—XIII), dar traseul său a fost plat. Fără explozii, fără svîcniri, echipa a pierdut doar două meciuri în deplasare şi la scoruri minime (0—1 cu „U" Cluj şi S.C. Bacău), s-a complăcut în leagănul călduţ al scorurilor nule în meciurile de răspundere (cu Dinamo, Steaua, Petrolul, Politehnica Iaşi, Farul Constanţa), a bătut fără echivoc (semnul unei riguroase autoaprecieri) într-adevăr numai ceea ce era de bătut în mod absolut previzibil : un C.F.R. Timişoara, Progresul, Jiul, C.F.R. Cluj şi o U.T.A. extenuată de dubla partidă cu Feyenoord.

La timpul cuvenit, radiografiile meciurilor Rapidului, publicate în revista noastră, au purtat cîteva titluri, care acum, la o privire retrospectivă, ni se par nişte jaloane triste. De exemplu : **„Debut anevoios pentru Rapid"** („U" Cluj — Rapid 1—0) ; **„Un luft + un fault = un gol"** (Rapid — Jiul 1—0) ; **„Fotbal cenuşiu"** (Petrolul — Rapid 0—0) ; **„Prea puţin fotbal"** (Rapid — „U" Craiova 1—1) ; **„Pentru Rapid, un singur şut pe poartă în prima repriză"** (S.C. Bacău — Rapid 1—0).

**Noi păstrăm impresia că energia potenţială a acestei echipe a fost insuficient exploatată, că închistarea într-un joc constructiv, însă dominat de obsesia defensivei, nu-i poate aduce laurii pretinşi.** Finalitatea acestui sistem ne sugerează, prin analogie, construirea unui edificiu cu temelie solidă, dar cu acoperişul neterminat.

## O PÎRGHIE FERICITĂ

Rapid dispune de un lot în general valoros. Puşi sub aceeaşi lupă, dimensiunile fiecărui jucător diferă, desigur, impunîndu-se în primul plan cei patru titulari obişnuiţi ai echipei naţionale : **Răducanu, Lupescu, Dumitru** şi **Neagu.** Un portar, un atacant central, un mijlocaş şi un fundaş central, tocmai axa geometrică a formaţiei, adică o pîrghie calitativă fericit îmbinată. Şi, sprijinindu-se de ea, restul echipei, într-o formulă relativ stabilă cu căutări asidue şi găsire tardivă doar pe postul numărul doi de atacant central.

Din „elita de 4" cuvintele cele mai frumoase pentru **Lupescu,** sobru, precis, constant. **Răducanu,** mai puţin hazardant ca în sezonul trecut, a greşit uneori (alternanţa la un moment dat **Răducanu — Rămureanu** în titularizarea portarului, nu ni s-a părut o formulă realistă). **Dumitru,** inconstant, a oscilat între mediocru şi perfecţiune atunci cînd s-a ridicat pe culmile posibilităţilor sale. Prin jocul său bun de deposedare şi pasele lungi, de precizie, a adus un aport decisiv la realizările formaţiei. Îşi reduce însă, singur, valoarea printr-un joc adesea dur peste limitele regulamentare. **Neagu,** poate sub valoarea etalată în echipa naţională, indispensabil totuşi prin priceperea sa de percuţie. Accidentat, nu a jucat ultimele patru etape cînd echipa a fost privată de un veritabil atu ofensiv.

Lîngă **Neagu,** s-au perindat **Strat, Angelescu** şi **Marin Stelian.** Primii doi neconvingători, ultimul mult mai aproape de conturul pretins unui post cu valenţe de complement. **Marin Stelian,** fost mijlocaş nerealizat deplin, s-a simţit mai în apele sale în avanposturi, lîngă „puncherul" **Neagu,** pe care îl serveşte, completîndu-l, cu calităţile sale de tehnician bun şi statistician rafinat.

Este meritul antrenorilor de a-l fi reprofilat pe **Maria Stelian,** după tactul dovedit cu alt prilej, la reîncadrarea cu credit deplin a lui **Năsturescu** şi **Codreanu,** două extreme cu mare capacitate de efort, ce-şi interpretează cu succes în slujba Rapidului, cîntecul lor de lebădă. O menţiune pentru **Dinu,** constant şi laborios ; alta pentru **Codrea** al cărui transfer de la Universitatea Cluj a consolidat flancul stîng al dispozitivului de apărare. Pe cel drept a evoluat fără sinuozităţi, **Pop,** într-o ascendenţă de formă lentă dar vizibilă.

L-am lăsat la urmă pe **Dan.** Acest jucător cu două accidentări care l-au ţinut un timp pe tuşă, s-a străduit să ţină pasul cu alţii şi cu el însuşi din trecutele sezoane. **Dan** ni se pare simbolul unei generaţii rapidiste care luptă să ţină steagul sus, cu risipă de energie şi pasiune. Efortul lor, conjugat cu tinereţea şi vigoarea altora, ţin barca Rapidului cu linia de plutire peste valuri, dar în pînza ei vîntul suflă cîteodată ostenit.

**Ion CUPEN**

Lupescu : „Nici o grijă, băieţi, Răducanu a planjat pe minge !" (fază din meciul Rapid — Dinamo 1—1)

### DRUMUL ECHIPEI RAPID ÎN TURUL CAMPIONATULUI 1970—1971

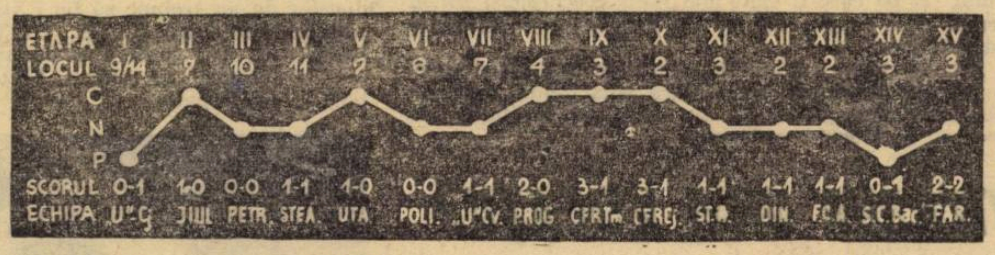


### „CEI 19" JUCĂTORI FOLOSIŢI DE GIULEŞTENI

| JUCĂTORI FOLOSIŢI | | MECIURI JUCATE | TOTAL MINUTE | NOTA MEDIE |
|---|---|---|---|---|
| 1 | RĂDUCANU | 10 | 834 | 8 50 |
| 2. | RĂMUREANU | 6 | 516 | 6 83 |
| 3. | POP | 14 | 1185 | 7 28 |
| 4. | LUPESCU | 13 | 1170 | 8 15 |
| 5. | DAN COE | 11 | 984 | 7 |
| 6. | GREAVU | 6 | 456 | 6 60 |
| 7. | CODREA | 10 | 900 | 7 10 |
| 8. | COSTEA | 3 | 270 | 7 33 |
| 9. | ŞTEFAN | 3 | 189 | 7 |
| 10. | NIŢĂ | 1 | 90 | 7 |
| 11. | DINU | 14 | 1230 | 7 07 |
| 12. | DUMITRU | 13 | 1114 | 7 |
| 13. | ANGELESCU | 13 | 651 | 6 33 |
| 14. | NĂSTURESCU | 14 | 1230 | 7 28 |
| 15. | NEAGU | 12 | 1014 | 6 99 |
| 16. | STRAT I | 7 | 372 | 5 50 |
| 17. | MARIN STELIAN | 11 | 718 | 6 54 |
| 18. | CODREANU | 13 | 960 | 7 66 |
| 19. | PETREANU | 7 | 403 | 6 |

### CONFIDENŢE DINTRE CONFIDENŢE

● (ETAPA A II-a) :

**„Neagu nu ştie că portarul nu poate fi atacat cu piciorul atunci cînd acesta din urmă vrea să degajeze mingea. Oare nu i-a spus nimeni acest lucru ? Internaţionalul giuleştean trebuie să afle acum că dacă face într-un meci internaţional ceea ce a făcut în repetate rînduri contra Jiului riscă să fie eliminat".**

● (ETAPA A IX-a) :

**„Toată stima pentru jucătorii fair-play. Este vorba de Pop care în min. 14 şi-a aplaudat adversarul direct — Panici — pentru o spectaculoasă „foarfecă" executată la marginea careului (scorul era alb !), iar în min. 63, faultat de acelaşi Panici într-un moment de enervare, s-a ridicat şi i-a întins primul mîna ca unui prieten".**

● (ETAPA A X-a) :

**„În ultimele zece minute ale meciului Rapid — C.F.R. Cluj, mijlocaşul bucureştean Dumitru s-a îndreptat spre marginea terenului şi a cerut antrenorilor să fie schimbat. Am avut impresia că a făcut-o nu pentru că n-ar mai fi putut face faţă în continuare efortului (nici nu era vorba de un meci care să-l fi solicitat), ci ca o formă de autopedepsire pentru că într-o fază precedentă pierduse un balon simplu. În orice caz, şi el a renunţat uşor, dar şi antrenorii i-au acceptat prea repede dorinţa".**

● (ETAPA A XII-a) :

**„O frumoasă iniţiativă a clubului Rapid. La cabină, înaintea meciului, cu Dinamo, unul dintre conducătorii secţiei, Otto Zaharia, a distribuit ziariştilor care solicitau formaţia, fişe bătute la maşină, pe un formular tipărit, cuprinzînd numele celor 11 titulari, ale rezervelor (cu numerele... reale de pe tricou !) şi alte detalii în legătură cu meciul. Practic, civilizat, modern.**

VĂ INVITĂM LA O DISCUȚIE ASUPRA UNEI PROBLEME A CĂREI ACTUALITATE SE ACUTIZEAZĂ:

# ROLUL ȘI UTILITATEA CONDUCĂTORULUI DE JOC

## ECHIPELE NOASTRE ÎN FAȚA UNUI IMPERATIV AL FOTBALULUI MODERN

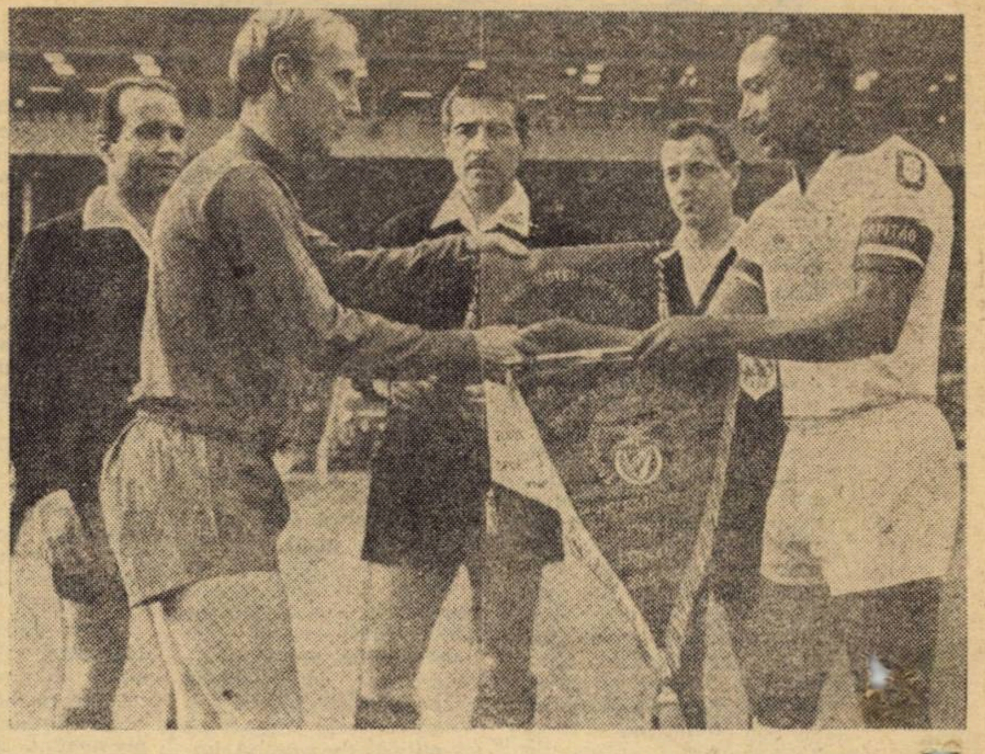

Bobby Charlton (stînga) și Coluna **au cumulat în echipele lor atît funcția (oficială) de căpitani cît și pe aceea (reală) de „purtători ai baghetei magice"**

Personalități care se conturează fie prin valoarea intrinsecă, fotbalistică, a unuia sau altuia dintre jucători, fie prin anumite funcții pe care unul sau altul dintre componenții „unsprezece"-lui este chemat să le îndeplinească în angrenajul formației. Este, deci, vorba atît despre **„jucătorul-vedetă"**, indiferent de postul său, detașat de restul coechipierilor prin virtuțile sale fotbalistice propriu-zise, cît și de jucătorul cu rol special, sau cu sarcini anumite de joc. În rîndul celor din această a doua categorie, se pot face unele distincții, unele „clasificări — dacă le putem numi așa — și care ne duc la concluzia că putem vorbi despre :

• CĂPITANUL DE ECHIPĂ (de regulă, jucătorul cel mai vîrstnic sau cu cel mai îndelungat stagiu de activitate în clubul respectiv; el este, în teren, purtătorul de cuvînt al tuturor coechipierilor, omul prin care se desfășoară dialogul jucător-arbitru, omul care prin calmul și ponderea sa, prin maturitatea căpătată în ani și ani de activitate, este chemat să imprime întregii echipe nota de sportivitate, de respect pentru conducătorul jocului, adversar și public).

• JUCĂTORUL ANIMATOR, **„jucătorul far"**, jucătorul în jurul căruia se strîng toate energiile echipei. Această personalitate a unei echipe de fotbal poate fi uneori și căpitanul de echipă, dar adesea el nu deține acest rol ci se detașează prin abnegația sa, prin felul cum știe să-și stimuleze coechipierii, prin combativitatea sa, prin dăruirea în joc.

• CONDUCĂTORUL DE JOC (despre care ne propunem să discutăm în aceste rînduri și — după cum vom vedea — în numerele noastre următoare), asupra personalității și rolului căruia insistăm mai jos.

Este de la sine înțeles că aceste linii de demarcație pe care le-am trasat în rîndurile introductive de mai sus nu sînt categorice, că adesea valențele uneia sau alteia dintre cele trei personalități pe care le-am trasat se pot interfera, se completează.

Despre rolul **căpitanului de echipă**, nu trebuie prea mult vorbit. El apare clar publicului, pentru că se detașează prin însăși banderola pe care e obligat să o poarte sau prin aceea că iese pe teren în fruntea monomului formației. Ca să nu mai vorbim și despre faptul că însăși regulamentul de joc prevede necesitatea desemnării unui căpitan de echipă. **„Jucătorul-far"** sau, cum îl numesc unii „motorul echipei", este o figură mai puțin distinctă, mai puțin „în văzul publicului" și pe care îl simt mai mult coechipierii săi în teren. Nici asupra lui nu ne propunem deocamdată să insistăm.

Atenția noastră se îndreaptă către cea de-a treia personalitate a echipei, aceea care polarizează în jurul său activitatea principală din teren, **conducătorul de joc** sau **jucătorul-coordonator**.

## POST CONCRET SAU CONCRETIZAREA UNEI VOCAȚII?

Radu Nunweiller — **șeful de promoție al actualilor „dirijori" de echipe din fotbalul nostru**

Cum e și firesc, apariția conducătorului de joc (coordonatorului) este legată de **o anumită treaptă de dezvoltare a jocului.** În linii mari, momentul apariției sale se poate lega de **trecerea de la sistemul clasic W.M. la sistemul cu patru fundași.** Deși, pentru a fi foarte exacți istoricește, am putea aminiti că însăși în W.M. se poate vorbi despre un stadiu embrionar al conducătorului de joc, pe care-l putem întrezări în așa numitul **„inter-rătăcitor", centrul atacant retras** sau **jucător fără post fix.** Sub o denumire sau alta, jucătorul respectiv ajunge să se desprindă din tipic, **ca o necesitate a unei organizări superioare a acțiunilor de joc și pentru obținerea unui raport de forțe avantajos pe anumite zone de teren și perioade de timp.** (În paranteză fie spus, însăși „libero" din apărare are la origine aceleași considerente).

Detașarea mai pronunțată a conducătorului de joc ca piesă specializată în cadrul formației este — după părerea noastră — **consecința directă a organizărilor minuțioase ale apărării adverse, aglomerării spațiilor din fața porții și chiar a betonării acestora,** în scopul evitării cu orice preț a golului.

Ce-și propune organizarea jocului cu jucător-coordonator?

În primul rînd, **realizarea unei superiorități numerice în zona centrală a terenului, acolo unde — de regulă — se elaborează** ATACUL. Am scris acest cuvînt cu majuscule, pentru că dorim din capul locului să precizăm că noi sîntem adepții ideii potrivit căreia **coordonatorul sau conducătorul de joc a apărut ca o necesitate a creșterii potențialului** OFENSIV **al unei echipe și în ideea măririi eficacității generale a acesteia.** Pe această bază (deci, pornind de la un raport de forțe superior) se realizează menținerea balonului și deci a inițiativei în această zonă importantă, se stabilesc punctele vulnerabile (sau devenite vulnerabile din dispozitivul apărării adverse, ca urmare a derulării fazei anterioare), o mai bună circulație a jucătorilor și mingii, se stabilesc direcțiile cele mai avantajoase de dirijare a acțiunilor ofensive, se creează posibilități de remarcare a jucătorilor parteneri pentru situațiile virtuale de finalizare.

După cum se vede, în aceste condiții, **jucător-coordonator nu este în mod practic un post fix ci, mai de grabă, o funcție majoră, destinată să contribuie la rezolvarea unor sarcini complexe care — rămînînd în principal ofensive — au însă și numeroase valențe defensive.** Că acest jucător se alege din rîndul celor care, ca post, sînt plasați și acționează în principal la mijlocul terenului (halfi, interi) este un adevăr care nu ne îndreptățește totuși să-l socotim „post fix". De aceea înclinăm spre ideea că atribuirea acestui rol este în fapt CONCRETIZAREA UNEI VOCAȚII, strîns legată și de însumarea unui ansamblu de calități necesare.

## UN JUCĂTOR MATUR, CU CALITĂȚI COMPLEXE

Simpla enumerare a sarcinilor jucătorului coordonator scoate în relief și calitățile necesare bunei îndepliniri de către el a rolului ce-i revine în echipă.

În primul rînd, continua necesitate de a se deplasa pe spații mari de teren, înainte — înapoi sau pe ambele laturi ale terenului, ca și necesitatea **prezenței sale** OPORTUNE **la construcția jocului și** chiar la finalizare, pretinde din partea acestuia O MARE CAPACITATE DE EFORT ȘI — ca o cerință firească — O EXCELENTĂ PREGĂTIRE FIZICĂ, ceea ce a dus, în mod justificat, la denumirea sa de **„jucător maratonist".** În al doilea rînd, jucătorul coordonator trebuie să fie POSESORUL UNEI FOARTE BUNE TEHNICI DE JOC. El trebuie să posede un bagaj cît mai bogat de procedee tehnice, executate în mișcare și în condiții din cele mai variate de joc. Lovirea mingii în egală măsură cu capul și piciorul, preluarea, conducerea balonului, driblingul, deposedarea adversarului, toate acestea trebuiesc bine stăpînite, corect executate și în mod oportun utilizate, în funcție de cerințele concrete ale fazei.

Această funcție născîndu-se din necesități de ordin tactic, este de la sine înțeles că una din calitățile fundamentale ale fotbalistului conducător de joc trebuie să fie EXCELENTA SA ORIENTARE ÎN TEREN, ceea ce-i conferă și denumirea de **„strateg"** al echipei. El trebuie să fie inițiatorul și „primul solist" în cadrul combinațiilor tactice, să aleagă momentul potrivit al declanșării atacurilor, zona cea mai propice pentru perspectiva finalizării și — în final — să-și aducă chiar contribuția directă la realizarea golului.

O funcție cu atîtea solicitări pretinde și DEOSEBITE CALITĂȚI DE ORDIN PSIHIC, MORAL-VOLITIV. Coordonatorul de joc trebuie să fie calm și lucid, întreprinzător și ingenios, perseverent și tenace, subtil și plin de fantezie creatoare, el trebuie să fie deci un jucător complet, cu o bogată activitate competițională, ceea ce s-ar putea traduce printr-o maturitate sportivă deplină, printr-o completă cunoaștere a secretelor jocului.

De aceea, de regulă, vom găsi în acest rol, jucători aflați la apogeul carierei lor fotbalistice sau chiar în cea de-a doua jumătate a activității lor competiționale.

Dobrin, **„metronom" cu faimă nu numai pe stadioanele noastre ci și peste hotare**

## ÎN ARENA MONDIALĂ...

Să încercăm acum să trecem în revistă cîteva din figurile cele mai reprezentative ale fotbalului nostru și internațional, care în cadrul echipelor lor de club sau naționale au îndeplinit rolul de jucător — coordonator, luînd exemple atît din activitatea actuală cît și din trecutul nu prea îndepărtat.

Să începem prin a-l cita pe faimosul DI STEFANO de la Real Madrid, considerat de mulți drept unul dintre cei mai buni jucători ai tuturor timpurilor și care a fost unul dintre primii mari interpreți ai acestui rol. Posesor indiscutabil al tuturor calităților enumerate, el excela în primul rînd prin plasamentul său extraordinar, realizat prin deplasări fără efort vizibil și printr-o mare putere de anticipație a fazelor, ceea ce îi permitea să fie aproape în tot timpul unui meci la distanța optimă de joc. Să ne amintim de celebrul meci Real Madrid — Dinamo București (3—1, pe stadionul „23 August") cînd, după rezolvarea unei situații critice de apărare la poarta echipei spaniole, în faza imediat următoare a înscris din pasa lui Gento cel de-al doilea gol al lui Real. O altă celebritate mondială, SUAREZ, fost jucător la Barcelona și la Internazionale, excela — în ansamblul calităților necesare rolului — prin recuperarea mingii în preajma propriei suprafețe de pedeapsă și transmiterea ei, cu o uimitoare precizie, la mari distanțe, lui Jair sau Mazzolla. O altă figură celebră a rolului a reprezentat-o brazilianul DIDI, de numele căruia este legată cîștigarea titlurilor mondiale din 1958 și 1962 de către Brazilia. Urmașul său, GERSON, se dovedește cel puțin la fel de dotat, posedînd în plus atu-ul unui șut necruțător de la distanță, așa cum a dovedit-o chiar în finala ediției mexicane a C.M., cînd, la scorul de 1—1, a înclinat balanța victoriei în favoarea echipei sale, cu o lovitură surprinzătoare, imparabilă, din afara careului. Remarcabil, de asemenea, prin calitățile sale de șut și posesor al unei precise lovituri de cap, englezul BOBBY CHARLTON își înscrie numele printre conducătorii de joc cu mari aptitudini și realizări de golgeter. În galeria marilor conducători de joc de peste hotare, vest-germanul BECKENBAUER aduce și el o notă aparte, prin aceea că începe organizarea acțiunilor de joc de pe poziții mult mai retrase, chiar din treimea proprie, ceea ce fac foarte puțini alții, ceea ce dovedește o uimitoare ușurință în parcurgerea marilor distanțe, fără ca aceasta să-l împiedice a fi în același timp și un eficace realizator. Nu pot lipsi din această enumerare — fără pretenții de a epuiza o listă într-adevăr bogată — nici milanezul RIVERA sau portughezul COLUNA care a strălucit ani la rînd la Benfica sau în marea echipă a Portugaliei, la Londra, cînd s-a clasat pe locul 3. Veritabili arhitecți ai jocului, ei au pus în valoare calitățile de puncheur ale unui Prati sau Eusebio, menținîndu-se totuși și ei la nivelul unor marcatori de valoare.

## ...ȘI ÎN FOTBALUL ROMÂNESC

Nu putem începe altfel prezentarea jucătorilor noștri care au strălucit în acest rol, decît cu evocarea regretatului PETSCHOVSCHI, una din marile figuri ale fotbalului nostru de după război. La fel de bun apărător ca și atacant (a jucat în toate posturile) arădeanul excela prin precizia pasei decisive și prin abilitatea executării loviturilor libere cu zid, fără să-i lipsească vreuna din calitățile — premise pe care le-am enumerat în prima parte a acestui material. „Emulul" lui chiar în echipa arădeană, ANDREI MERCEA, în ciuda faptului că era mai lent, impresiona printr-o deosebită clarviziune, prin finețea execuțiilor tehnice și chiar prin forța șutului. Creerul echipei Dinamo București din perioada sa de primă strălucire DUMITRU NICOLAE-NICUȘOR se impunea printr-o meticulozitate caracteristică în inițierea și organizarea acțiunilor de atac în urma cărora jucători ca Ene I., Ozon, V. Anghel, sau, într-o vreme, Titi Popescu transformau majoritatea intențiilor sale ofensive în goluri spectaculoase.

O altă figură reprezentativă din galeria conducătorilor de joc din fotbalul nostru a fost CONSTANTIN. El este, într-un anumit fel, un exemplu tipic în ceea ce privește evoluția unui jucător cu aptitudini pentru acest rol. Să ne explicăm. În prima parte a activității sale, la C.C.A., Constantin s-a impus ca un atacant prin excelență, dovadă cele trei titluri de golgeter al campionatului cucerite de el. Ulterior, o dată cu pierderea firească a unor calități de viteză, compensate însă din plin de cîștigarea unei experiențe competiționale, Constantin a devenit un coordonator de joc tipic, un excelent distribuitor de „pase-gol", de care își amintesc desigur cu plăcere Tătaru, Cacoveanu, Crăiniceanu sau Sorin Avram de la Steaua sau Pîrcălab, în epoca în care cei doi alcătuiau un cuplu de clasă în echipa națională.

Necesitatea maturității competiționale pentru buna îndeplinire a sarcinilor de conducător de joc este confirmată și de evoluția fotbalistică a ex-ploieșteanului BADEA. După cîțiva ani de bun randament pe aripa dreaptă, el a preluat atributele funcției deținute pînă atunci în echipa Petrolul de către Tabarcea, devenind conducător de joc și valorificînd potențele de realizator ale lui Dridea I, cu care de altfel a și făcut într-o vreme cuplu în echipa națională. Iar azi, neobositul Badea, prin tipul său constituțional o adevărată ilustrare a **„jucătorului maratonist"**, continuă să fie unul din cei mai buni coordonatori din fotbalul nostru actual, activînd cu această misiune la Farul Constanța. Deși împărțea într-o bună măsură sarcinile specifice cu mijlocașul Dinu, atunci cînd juca la Rapid. **Dumitriu II** poate fi considerat și el un coordonator de marcă, mai ales că la ora actuală îndeplinește plenar acest rol în echipa Steagul roșu Brașov. Socotit mare campion al „un-doi"-urilor, Dumitriu II a făcut cu Ion Ionescu, un cuplu de care ne aducem aminte cu plăcere, aducînd echipei feroviare o deosebită culoare în joc.

Ajungem acum la doi jucători mai tineri, în plină actualitate : DOBRIN și NUNWEILLER VI.

Primul, un mare maestru al pasei prin surprindere și la ori ce distanță, și-a cîștigat și laurii celui mai bun fotbalist al anului, în 1966 și 1967. Deficitar însă la capitolele rezistență fizică și morală, DOBRIN n-a avut o evoluție constant ascendentă, dar — fiind încă destul de tînăr — mai are timp să-și completeze „inventarul" calităților necesare rolului unui coordonator de joc deplin. Celălalt, dinamovistul NUNWEILER VI, se pare că întrunește la ora actuală cele mai multe calități, care-l impun cu autoritate în acest rol, nu numai în echipa sa de club ci și în echipa națională : mare capacitate de efort, un grad ridicat de tehnicitate, o deosebită maturitate tactică și multă perseverență, la care trebuiesc adăugate și posibilitățile sale în ceea ce privește recuperarea mingii de la adversar, mai ales prin intercepție, ca și cele de șuteur.

## NU NE ÎNGRIJOREAZĂ PENURIA ACTUALĂ ?

Aruncînd o privire de ansamblu asupra echipelor noastre divizionare A, remarcăm că nu toate au îmbrățișat ideea jocului cu coordonator sau, unele, nu sînt preocupate de a-și găsi un astfel de jucător. Ceea ce înseamnă, poate, că **unii antrenori nu-l găsesc necesar** iar alții n-au găsit în lotul respectiv **omul care să îndeplinească în mod satisfăcător condițiile necesare.** Departe de noi intenția de a impune alegerea unui conducător de joc drept o condiție „sine qua non" pentru fundamentul de ansamblu al echipei. Credem însă că în condițiile jocului modern, această idee nu trebuie neglijată, pe plan mondial, la marile echipe, ea impunîndu-se autoritar.

Și acum, să încercăm a face o scurtă incursiune în rîndul echipelor de Divizia A pentru a vedea în ce măsură fiecare dintre ele a adoptat formula conducătorului de joc sau face eforturi pentru a se încadra într-o linie ce tinde să devină generală.

Dinamo București are în persoana lui **Nunweiller VI** un coordonator autorizat și-l folosește ca atare. Petrolul, echipă în construcție, nu are o personalitate conturată pentru acest rol, dar încearcă să-l formeze pe **Moraru**, suplinind unele insuficiențe ale acestuia prin apelul pe care l-a făcut în ultima vreme la experiența de joc și autoritatea lui **Dridea I.** La Rapid, după plecarea lui **Dumitriu II**, atribuțiile conducătorului de joc au fost preluate **de Dinu**, care — de altfel — și în vechea formulă acționa asemănător. În ori ce caz, în „11"-le feroviar se simte nevoia rezolvării acestei probleme într-o manieră mai corespunzătoare, lucru manifestat de altfel și în preocupările celor doi antrenori. Prin venirea lui **Dumitriu II** la Steagul roșu, se pare că s-a găsit aici și soluția potrivită în privința coordonatorului în echipă, deși exferoviarul nu face încă dovada revenirii la plenitudinea forțelor care l-au consacrat. Echipa campioană, U.T.A., utilizează o formulă specifică, mixtă, cu doi coordonatori de joc, **Domide** și **Axente**, care acționează eșalonat împărțindu-și în același timp și sarcinile și perioadele de apariție în rol. Revelația turului, Politehnica Iași, n-are un coordonator pentru că însăși concepția antrenorului, față de condițiile concrete de aici, îl exclude. La Farul îl găsim pe **Badea**, care cel puțin pentru moment reprezintă o bună soluție. Universitatea Craiova a folosit ca atare mai mulți jucători, printre care **Strîmbeanu, Ivan, Neagu,** dar nici unul n-a căpătat investitura definitivă. Una din formațiile care pînă mai ieri a avut un conducător de joc clasic, Steaua, se găsește în prezent într-o perioadă de căutări. Și poate, dată fiind infuzia de tineret din ultima vreme, aici s-ar simți mai mult ca oriunde prezența unui conducător de joc. Băcăuanii dispun de jucători apți pentru rolul de coordonator în persoana lui **Duțan** și chiar **Dembrovschi** care, de altfel, a și îndeplinit cu bune rezultate atribuțiile în timpul absenței fortuite a primului. Studenții clujeni n-au un asemenea jucător, în schimb la F.C. Argeș **Dobrin** poate asigura acestei echipe „acoperirea", pentru o lungă perioadă de timp, a necesităților de conducere a jocului din teren, în măsura în care el va reuși să-și elimine carențele de natură mai mult moral — volitivă. La Jiul îl găsim în rol pe **Libardi**, C.F.R. Cluj nu dispune de un jucător corespunzător, Progresul oscilează între **Raksi** și **Matei** iar C.F.R. Timișoara, după ce a renunțat la serviciile lui **Manolache**, a rămas complet descoperită la acest capitol.

**Rîndurile de mai sus n-au desigur pretenția de a fi epuizat toate aspectele legate de problema conducătorului de joc la echipele noastre de divizia A.** Am făcut O SUMARĂ TRECERE ÎN REVISTĂ, desprinzînd doar aspectele care ni s-au părut esențiale, și încheiem acest subcapitol cu convingerea că rolul de coordonator și implicațiile sale, legate de condițiile concrete ale fiecăreia din cele 16 echipe, **suportă încă discuții, explicații, nuanțări specifice, asupra cărora se poate amplu reveni.**

Material redactat de
Radu URZICEANU
Mihai IONESCU

Constantin (dreapta) aspiră, justificat, la titlul de **„cel mai complet conducător de joc din istoria fotbalului nostru"**

## O INVITAȚIE

Este, de altfel, tocmai ceea ce ne propunem, pentru că **intenția noastră este ca** — chiar începînd cu viitorul număr al revistei — **să deschidem în coloanele noastre o amplă discuție avînd ca temă „Rolul și utilitatea conducătorului de joc în fotbalul actual".** Sînt invitați să-și spună părerea tehnicienii, antrenorii, foști și actuali jucători, care își pot aduce contribuția fie la elucidarea PROBLEMELOR TEORETICE legate de subiectul supus discuției, fie de ASPECTELE CONCRETE pe care le îmbracă **conducerea și coordonarea jocului în teren în condițiile formațiilor din primul nostru eșalon divizionar.**

Ne gîndim la discuții care să dezbată întrebări ca :

• Jocul cu coordonator este astăzi o condiție obligatorie pentru fotbalul de performanță ?

• Ce calități trebuie să îndeplinească jucătorul desemnat pentru un astfel de rol ?

• Care sînt dimensiunile și limitele activității concrete în teren a acestuia ?

• Cum se împacă ideea coordonatorului de joc cu o eventuală divizare a sarcinilor specifice între doi jucători?

• Impune acest rol, în cadrul procesului de instruire, un capitol special, în ceea ce privește individualizarea pregătirii ? Și, în caz de răspuns afirmativ, cînd trebuie începută această pregătire ?

• Ne formăm un coordonator sau așteptăm ca el să ni se impună ?

• Este potrivit ca jucătorul-coordonator să cumuleze și sarcina de căpitan de echipă sau de „jucător-far", în sensul explicat de noi în introducere ?

• Ce a evidențiat turul campionatului actual în privința problemei puse în discuție și care sînt jucătorii care ar întruni cel mai bine calitățile cerute pentru a îndeplini rolul în echipa respectivă ? Căror jucători le întrevedeți perspectiva de a deveni, cu vremea, buni coordonatori de joc ?

Acestea sînt doar cîteva din jaloanele discuției, ale articolelor de răspuns pe care le așteptăm. Evident însă, problema coordonatorului de joc este atît de amplă încît poate comporta discutarea și a altor aspecte decît cele ridicate de noi în acest articol, care nu se pretinde atotcuprinzător ci n-are altă intenție decît de a servi ca bază de discuție.

Didi — Seeler — Beckenbauer — Rivera (de la stînga la dreapta), patru dintre „dirijorii" din teren, care au atins un înalt grad de măiestrie

# „ȘI EL A FOST... BĂIATUL MEU“

*Sebastian Taciuc.* Un nume nu prea cunoscut marelui public sportiv. Antrenează din anul 1945, dar i-a plăcut să stea în umbră, la echipe mai mici. A „urcat“ doar de două ori în prima categorie, antrenînd un an Petrolul și apoi ajutînd Locomotiva București să promoveze în „A“! Nu i-a plăcut să alerge după echipe cu jucători „făcuți“. L-a mistuit continuu pasiunea „descoperirilor“. Și-a tocit ani de zile pingelele bătînd străzile și terenurile de joacă pentru ca să „vîneze“ talentele, să le învețe să zboare după minge și apoi să privească în urma lor cum se înalță tot mai sus, spre alte echipe.

*— Care sînt primii jucători „produși“, ca să spunem așa, de dumneata?*

— Eu zic să-ncepem cu *Birtașu* și *Ivănescu*. In 1945, eram antrenor la „Confecția“. Lucram pe terenul Colentina, cu 200 de puști, de dimineață pînă seara... *Birtașu* era copil, juca aripă. La echipa primă apăra *Tașula*, fost pînă de curînd arbitru. Intr-o bună zi. *Tasula* s-a accidentat. Pe cine să-l pun portar? Noroc că m-au scos din încurcătură tot puștii : — *„Maestre, luați-l pe „Foanță“, „— Care „Foanță“, mă“ „— Birtașu“.* Intr-o zi, vin la teren și-l văd pe „Foanță“ apărînd șuturile lui *Ivănescu* și *D. Nicolae*. Toate mingile se „lipeau“ de el. Cînd m-au numit apoi antrenor la Flacăra (Petrolul) i-am „tras“ după mine pe el, pe *Ivănescu, Cosmoc* și *D. Nicolae!*

*— Unde crezi că ai avut cele mai mari satisfacții ca explorator de talente?*

— Fără îndoială, la Dinamo Obor. Aici, de altfel, am stat și multă vreme, aproape șapte ani. In această perioadă i-am descoperit și lansat pe *Blujdea, Vasile Alexandru, Firică, Panaghia, Voica, Babone, Datcu, Pircălab, Nelu* și *Lică Nunweiller*. *Pircălab* avea 15 ani și patru luni. Activa la grupa de juniori de la Dinamo, la *Nedelescu*. *Mărdărăscu* îi luase la Cluj pe *Drăgoi, Țircovnicu, Publik* și *Dragomir*. Rămăsesem fără echipă! I-am cerut lui *Nedelescu* trei juniori pentru Dinamo Obor. Mi i-a dat pe *Pircălab, Pripas*, și *Budală*. Pe *Pircălab* m-am hotărît să-l utilizez pentru prima oară la Constanța, ca half. Cînd am sosit la vestiare, am anunțat echipa. *Pircălab* a făcut ochii mari auzindu-și numele! Iată cum s-a întîmplat: *„Cum, chiar joc?“ „— Da, joci!“* S-a frămîntat o clipă și a gîngăvit: *„— Nu puteți să băgați pe altul?“ „Nu. Joci tu!...“* A-nceput să-și lege șireturile. Îi tremurau degetele. Își pierduse capul de emoție. A jucat excepțional, făcînd „linie“ la mijloc cu *Lică Nunweiller*. Apoi l-a luat Dumitrescu și l-a dus la Arad, iar Braun a avut curajul și inspirația de a-l promova în prima echipă.

*— Dar cu Datcu cum a fost?*

— *Ilie* juca aripă dreaptă. Mi l-a trimis *Gorgorin*, prin 1956, dar n-aveam ce face cu el pe acest post. L-am sfătuit să treacă portar. A debutat... catastrofal, primind patru goluri în partida cu Sportul studențesc, toate de la *Coloși* și toate de pe la 25—30 de metri!... In meciul următor, un amical cu Locomotiva Tg. Mureș, îi batem pe mureșeni (care activau în „A“) cu 3—0, iar *Ilie* al meu a apărat, fără să exagerez, aproape o sută de mingi, una mai teribilă ca alta. De atunci, *Datcu* a apărat la Dinamo Obor. Șase luni numai. Căci Dinamo auzise de el și l-a luat imediat.

Nici în ultimul deceniu nea *Batică* — cum îi spun amicii — nu a stat cu mîinile-n sîn, descoperindu-i pe *Rugiubei* (Sport club Bacău), *Mihăilescu* (Jiul), *Iosif Petre, Apostol, E. Dumitru* (Metalul București), *Roșu* și *Ivan II* (F. C. Argeș), *Rotaru, Sandu Ion* (Progresul) și *Cheran* (Dinamo București).

*— In privința lui Cheran își asumă... paternitatea și Dincă Schileru. Prea vrei să le iei pe toate, „nea Batică!“*

— *Dincă* l-a luat pe *Cheran* în echipa națională de juniori! Dar pînă atunci jucase la Electronica Obor. La început era atlet. Sărea în lungime și alerga 200 metri plat. M-am gîndit că acest *Cheran*, n-ar fi rău ca centru atacant. L-am încercat „vîrf“, apoi mijlocaș și, în sfîrșit, tot retrăgîndu-l, a ajuns în ultima linie, unde s-a instalat destul de bine. Dovadă că acum e titular la Dinamo București!... Iar pe *Ion Constantin*, să știi, tot eu l-am lansat la Dinamo Obor după o pregătire de doi ani...

...Aici am pus stop discuției cu antrenorul *Sebastian Taciuc*. Se grăbea să ajungă la antrenamentul echipei sale...

— E o echipă mică... I.T.A. București, dar am făcut din ea campioană județeană, mi-a strigat de pe trotuarul celălalt nea Batică... Și am un puști, portar, grozav. Unul *Purdea*... și pe *Ion Gheorghe*, vîrf de atac... A pus ochii Progresul pe el...

...Aceasta este mica dramă — dacă-i putem spune așa — a lui Taciuc. Descoperă minereul prețios, îl șlefuiește pînă pune ochii pe el alt „bijutier“... Iar mai tîrziu, cînd copilul a ajuns vedetă, pierdut prin mulțimea stadioanelor, Taciuc trăiește totuși multe momente de satisfacție, șoptindu-și numai lui... *„acesta a fost „băiatul“ meu, cîndva...“*

G. MIHALACHE

Antrenorul
SEBASTIAN TACIUC

# PRIMA DRAGOSTE NU SE UITĂ!

Stadionul din Petrosani, într-o duminică cu fotbal din toamna anului trecut.

Un fluier prelung și lupta sportivă a celor doi adversari care își disputaseră șansele timp de 90 de minute a luat sfîrșit cu victoria meritată a gazdelor. La centrul terenului, jucătorii formațiilor de tineret, Jiul și Steaua, salută publicul și părăsesc apoi în ordine locul întrecerii. In urma lor brigada de arbitri, însoțită de aplauzele spectatorilor și felicitările antrenorilor și conducătorilor ambelor echipe.

Privesc cu atenție grupul celor trei cavaleri ai fluierului și recunosc cu emoție figura unui fost jucător și prieten în același timp, rămas în slujba fotbalului și dincolo de activitatea de performanță. Ca și în urmă cu 10—15 ani, cînd apăra cu îndîrjire spațiul din fața porții lui Crîsnic. **Panait Ion** — păstrînd încă vigoarea primei tinereți — primește cu recunoștință nedisimulată mărturia de afecțiune și considerație din partea acelora care dăruiesc cu dărnicie aplauzele.

Cîteva ore mai tîrziu ne-am reîntîlnit, la o masă, singuri cu două cafele mari și un pachet de țigări în față. Cînd i-am mărturisit intenția unui interviu, **Lică Panait** a zîmbit îngăduitor și a făcut într-un anumit fel cu capul, ca și cînd ar fi vrut să spună „numai ești de-ai noștri“. Apoi, fără să mai aștepte o altă invitație, a început... cu începutul.

— „Fotbalul l-am învățat la „școala Olimpiei“, alături de fratele meu Ion Vasile, Valentin Stănescu și Catană. Acolo unde și-au făcut ucenicia, sub îndrumarea părintească a neobositului Papalică Macri, atîtea generații de jucători valoroși din rîndurile cărora s-au ridicat mai tîrziu un Voinescu, Călinoiu, Sîrbu, Pîrvu ș.a. **La 15 ani jucam primul meci de juniori. Eram într-a patra de liceu. Imi amintesc că am cîștigat cu 25—0 și că pînă la scorul de 10—0 eu, care jucam fundaș, nici nu atingeam mingea! Un an mai tîrziu, în 1940 eram titular în prima formație și după alți doi, transferat la Carmen. Aici am cunoscut — în compania unor jucători de clasă — primele mari satisfacții ale performanței“.**

Și în timp ce Panait parcurgea etapele afirmări sale, pe ecranul memoriei îmi apăreau — selectate din noianul amintirilor legate de perioada carmenistă — secvențe din jocuri rămase etalon ca eficacitate și spectacol sportiv: Carmen—Ciocanul 6—2 pe „Venus“. Carmen—I.T.A. 5—2 pe ANEF... Reconstituim apoi împreună „formația de aur“ a anilor 1945—1947: V. Stănescu (St. Ionescu), Panait, C. Marinescu, Novac — Simatoc (A. Niculescu), Sielovan (Torioc)— I. Covaci, Marian, Fabian II, Farcaș, Toth III (Gică Popescu), o adevărată reprezentativă națională!

A urmat apoi o scurtă perioadă de tranziție la A.S.A. (C.C.A. de mai tîrziu). Devenisem coechipieri. Panait făcea linie de fundași, ca pe vremuri la Olimpia, cu Catană. O veritabilă centură de beton în fața porții lui Lăzăreanu sau Ilie Savu.

— Lumea spunea atunci că jucai cam tare, Lică.

— **„Intr-un fel era și explicabil. Nu mai aveam în echipă jucători de talia celor de la Carmen, iar lupta pentru supraviețuire în campionat îți punea prea des la încercare nervii. Și apoi, atît eu cît și Catană eram adepții principiului potrivit căruia apărătorii trebuie să se facă respectați de atacanți“.**

— Asta cam așa este. De altfel, și la Petroșani se pare că ai rămas credincios acestei concepții de joc.

— **„Deși ar părea paradoxal, fermitatea apărării reprezintă după mine, baza multor succese. La Jiul, de exemplu, în perioada de maturitate a activității mele ca jucător, forța echipei o constituia sistemul defensiv. Crîsnic, Romoșan sau Vasiu erau reprezentarea fidelă a sobrietății, siguranței și devotamentului sportiv, ca să nu mai vorbesc de neuitatul Paraschiva, un exemplu de dăruire pentru fotbal. Parcă-l văd pe Tudorică, în momentele de grea încercare, strigînd de la înaintare către mine, „ce faceți acolo, Lică?“, pentru ca apoi să se retragă și el pe linia apărătorilor punînd din greu umărul la construirea și realizarea succesului nostru“.**

PANAIT

— In 1960 te-ai retras, as spune, discret de pe gazon, deși, după părerea multora, înainte de a-ți fi spus ultimul cuvînt în fotbal.

— **„Este adevărat, dar la sfîrșitul unei decade de activitate sportivă în Petroșani, încheiasem și pe aceea de studii la Institutul de mine. Realizasem de fapt încă una din aspirațiile mele în viață, iar obligațiile profesionale, ca inginer, pretindeau nu numai prioritate, ci chiar exclusivitate. Și totuși, chiar în aceste condiții am rămas legat de stadion și de fotbal. Ca arbitru. Am luat-o cu răbdare de la început, ajungînd după cinci ani să conduc partide divizionare de tineret. Deși pare că distanța care desparte Petroșanii de București constituie de la un timp un obstacol mult prea mare pentru a putea promova pe o treaptă superioară“.**

— Rămîi mereu tînăr și ambițios Lică, cu tate că părul ți-a încărunțit de tot.

— **„Asta nu-i un criteriu obiectiv. Și apoi să știi că eu... îl vopsesc în alb, pentru că așa stă bine la vîrsta mea“.**

Mihai IONESCU



# „DATOREZ TOTUL FOTBALULUI, CHIAR ȘI PROFESIA DE MEDIC!“

SURDAN

— **...doar Surdan lipsește. Toți ceilalți sînt la pregătire. „Surdi“ a sosit azi de dimineață dintr-o excursie în R.D. Germană — a avut inițiativa noastră — și astă-seară va fi prezent la antrenamentul de sală.**

Sînt cuvintele antrenorului **Toma Jurcă** de la Politehnica Timișoara. Intr-adevăr, toți jucătorii studenți începuseră pregătirile în vederea atacării primului loc în serie. **Surdan**, fiind singurul absent. Motivat. Dar pentru că știam că blondul mijlocas timișorean este, într-un fel, un caz singular în fotbalul nostru, doream neapărat să-l intervievăm și iată-ne seara, la sala de sport de la Institutul politehnic timișorean.

...Este sfios **Surdan**. In orice caz, dacă-l vezi pe stradă, într-un magazin sau într-o sală de spectacole, cu greu poți să-ți dai seama că el este fotbalistul care a „îngenunchiat“ atîtia portari, sau — dimpotrivă — atîtia atacanți. Pentru că **Surdan** joacă la fel de bine atît fundaș, specialitatea sa din anii trecuți, cît și atacant, descoperire mai „recentă“ a antrenorilor timișoreni.

Dar cine este SIMION SURDAN? Oricine ar putea răspunde că reprezintă actualul port-drapel al fotbalului din orașul de pe Bega, fiind singurul său reprezentant (în anii din urmă) în echipa națională A. Ar putea fi apoi, enumerate evoluțiile sale în reprezentativele de juniori și de tineret etc. etc. Dar **OMUL Surdan** este mai puțin cunoscut, iar biografia sa constituie un model pentru mulți, foarte mulți dintre fotbaliștii noștri care, încrezîndu-se prea mult în fotbal și în ei înșiși, s-au trădat, de fapt, tot pe ei...

Dar să-l ascultăm depănînd, cu vocea sa domoală momentele mai importante ale ultimilor 15 ani din viața sa:

**„Pot spune că în viața mea fotbalul a fost determinant. Fotbalul m-a format ca om, ca intelectual. Datorită lui am ajuns medic. Stomatolog. De fapt, anticipez puțin pentru că sînt încă student, în anul VI și trebuie să-mi dau examenul de stat. Lucrez însă la Policlinica I din Timișoara. Ca pe orice copil, m-a atras fotbalul — joacă. Eram atunci acasă la părinți în satul Pustinis, aflat la 30 km de Timișoara. In 1955, cînd aveam 15 ani, am venit la Timișoara să muncesc, să cîștig ceva bani. Părinții mei rămăseseră acasă. Lucrează și azi la cooperativa agricolă de producție din sat. La Timișoara am intrat ca muncitor necalificat la C.F.R. și, pentru că jucasem fotbal, mă antrenam cu juniorii. Pe atunci C.F.R. tocmai retrogradase din prima divizie. Era echipa „mare“, cu Androvici, Rodeanu, Retezan, Corbuș, Iosif Covaci. Și așa cum se întîmplă întotdeauna, la o retrogradare, echipa se mai schimbă. Unii renunță la fotbal, se mai primenește lotul. Astfel, după numai patru meciuri în echipa de juniori, am ajuns în prima formație. Probabil că am jucat bine pentru că, din 1958, au început prezentele în diferite tabere de juniori, selecții în echipa națională, primele deplasări peste hotare. Cea mai frumoasă amintire din această perioadă este prezența în finala turneului U.E.F.A. disputat în 1960 în Austria. Eram căpitanul echipei. Din nefericire am pierdut: 1—2 cu Ungaria. Paralel cu fotbalul și, repet, datorită lui, am început să-mi completez studiile. Venisem la Timișoara cu numai patru clase elementare. Pînă în 1960 mi-am completat cele șapte clase necesare pentru a mă înscrie la liceul seral. Era foarte greu. Dimineața lucram ca lăcătuș mecanic la depoul de locomotive de la Atelierele C.F.R., după-amiază aveam antrenament și seara mă duceam la școală. Trebuie să-i fiu recunoscător lui Androvici, care între timp ajunsese antrenor și mă obliga să mă duc la școală. In 1964 am terminat și liceul. Intre timp trecusem de la C.F.R. la Politehnica. Eram acum într-un mediu studios, ceea ce m-a stimulat ca să-mi continui studiile. Și, în 1965, am dat examen de admitere la medicină. Am reușit și iată-mă acum în anul VI“.**

Dar **Surdan** este nu numai sfios, ci și modest. De la colegii săi am aflat că a încheiat anul V cu media anuală 9, și că a fost bursier în fiecare an! Trebuie să ai voință de fier și o tărie de caracter cu totul specială ca să străbați tot acest drum, presărat cu atîtea greutăți, cu atîtea obligații: serviciu, școală, fotbal. Și să le duci pe toate la îndeplinire. Pentru că, în ceea ce privește fotbalul, **Surdan** a fost mai tot timpul prezent într-unul din loturile naționale: în anul cînd termina liceul era la „tineret“, în anul II de facultate a făcut acel turneu în America de Sud cu echipa olimpică, cînd s-a reușit o egalitate cu Uruguay și Penarol a pierdut cu 2—0 în fața voinicilor de la Dunăre!

Acesta este, schițat în cîteva linii, portretul lui **Surdan**.

Căsătorit în 1968, a găsit în soția sa, laborantă la catedra de educație fizică a Institutului politehnic, tovarășa de viață ce și-o dorea: „De multe ori ea este primul meu critic în tot ceea ce fac, mă mobilizează atunci cînd mă încearcă — om sînt și eu — delăsarea“...

Mircea TUDORAN

# CONTINUĂ MĂSURILE DE REDRESARE ÎN FOTBALUL BULGAR

CORESPONDENȚĂ SPECIALĂ

Fotbalul bulgar se găsește într-un moment decisiv al evoluției sale și problemele importante pe care le reclamă trebuie rezolvate în cursul anului 1971.

Eșecul echipei naționale în campionatul mondial din **Mexic** a creat o criză, poate adesea exagerată, dar în orice caz reală. Milioane de spectatori au urmărit pe micul ecran jocul slab al reprezentativei și s-au simțit înșelați în devotamentul și speranțele lor. Această comportare s-ar fi putut da poate uitării, dar, pe parcurs, impresia s-a adîncit căci nivelul valoric scăzut s-a perpetuat și în campionatul național.

Constatarea se întemeiază și pe date concrete. Cîteva comparații relevă nivelul în scădere al fotbalului bulgar. De pildă: în 120 de meciuri din turul campionatului actual s-au marcat 315 goluri, adică 2,26 goluri de meci, o medie inferioară celei obținute în anii precedenți cînd coeficientul arăta astfel: 2,76 în 1969, 2,92 în 1968 și 3,14 în 1967. O deceptie în plus a însemnat-o și meciul cu **Norvegia** din cadrul campionatului **Europei**, cînd pe teren propriu nu s-a putut obține mai mult decît 1—1. Nemaivorbind de prezența simbolică (cu excepția lui **T.S.K.A.**) a echipelor de club în competițiile europene! In aceste condiții, scăderea continuă a numărului de spectatori a apărut ca o consecință firească. Astfel, în timp ce acum 2—3 ani, 50—60.000 spectatori vizionau cu regularitate meciurile de fotbal, astăzi cifra lor a scăzut vizibil. Este suficient să amintim numărul derizoriu al spectatorilor prezenți la partida **Slavia Sofia — Marița Plovdiv**, cînd în tribună nu s-au aflat decît 500 de oameni.

Conștient de problemele create, președintele Federației bulgare de fotbal, **Danail Nicolov**, ne-a spus:

„Campionatul de toamnă a demonstrat clar defectele fotbalului nostru. Plenara Uniunii de cultură fizică și sport, analizînd situația, a conceput măsuri a căror realizare ne va ajuta să depășim greutățile. Printre altele s-a considerat că o măsură utilă la ora actuală ar fi specializarea unor antrenori în țări cu fotbalul mai avansat decît al nostru. Astfel, noul selecționer, **V. Spassov**, a plecat în Anglia, **dr. Boșkov** în R.F. a Germaniei, **G. Berkov** în Italia și **N. Aladjov** în U.R.S.S. Ei își vor prezenta raportul cu ocazia unui mare seminar care va avea loc la Varna, la finele lunii ianuarie. „Vor fi chemați toți antrenorii de Divizia A și alături de ei, cîtiva invitați prestigioși de peste hotare, cum ar fi **Kacialin** (URSS), **Angelo Niculescu** (România), **Schön** (R.F.G.), etc. Eu cred că viitorul fotbalului bulgar va fi mai bun", a încheiat Danail Nicolov.

**ȘTEFAN NOIKOV**

*Sofia — 19 ianuarie.*

## Carnet extern

# DAR „FORMULA FACCHETTI"?

**In fapt, nu-i o formulă originală a celebrului internațional italian. Este vorba de o reactualizare, prin opinia sa, a formulei de campionat mondial 1950, fiindcă despre sistemul de disputare a turneului final al întrecerii supreme este vorba. Cum era normal, recentele modificări adoptate de F.I.F.A. asupra modului de organizare a campionatului, au trezit multe comentarii. Primii care au fost solicitați să-și spună cuvîntul au fost, se înțelege, antrenorii și jucătorii.**

**Ca notă generală, așa cum s-a desprins și din cele cîteva declarații prezentate și de revista noastră în numărul trecut, tehnicienii fotbalului, ca și fotbaliștii, s-au declarat de acord cu noua formulă, în ciuda realității că ea mărește numărul de jocuri și, implicit, al eforturilor. Ceea ce determină nota evasigenerală de satisfacție este faptul că, în bună măsură, eliminarea... eliminatoriilor din sferturi și din semifinale, două faze extrem de importante ale întrecerii, nu poate decît să bucure pe omul care dorește ca munca, străduințele sale de pregătire să nu depindă de o SINGURA împrejurare dintr-un meci. Și sigur, că, oricît ar exista încă „mîna destinului", acel hazard pe care însăși natura jocului de fotbal nu-l poate exclude, sistemul turneu, dă — oricum — o imagine mai reală, mai puțin expusă întîmplării, despre valoarea, despre potențele unei echipe.**

**Dar ce este cu formula** Facchetti ? **Căpitanul echipei Italiei evocă așa cum menționam formula 1950 care a mers, cu sistemul „fiecare cu fiecare" pînă la desemnarea campioanei lumii. Actuala formulă a făcut numai trei sferturi din marele pas. Adică, suprema decizie — stabilirea campioanei — a lăsat-o tot unui singur meci, tot așa cum tot cîte un singur joc va desemna și locul primelor opt în clasamentul final. Facchetti observă că, dacă s-a ajuns la folositoarea concluzie că sistemul eliminatoriu nu reprezintă criteriul cel mai potrivit pentru turneul final, de ce el nu a fost totalmente scos. Fundașul lui Internazionale crede că o soluție ideală ar fi aceasta : sistem turneu pentru toata lungimea întrecerii (turneul final) ; în grupele optimilor de finală, primele două echipe din fiecare grupă se califică — într-o singură serie — pentru întrecerea pentru locurile 1—8; formațiile de pe locurile 3—4 din grupele-optimi, joacă pentru clasamentul locurilor 8—16, tot sistem turneu. Ar fi 10 meciuri de disputat, remarcă Facchetti. Pentru opt dintre echipe vor fi minimum șapte jocuri. Formula pe care o propun mai are avantajul că solicită în mod egal formațiile. Adică, toate cele 16 reprezentative ajunse în turneul final sînt supuse aceleiași probe de rezistență. Ce să mai vorbesc despre totala dispariție a criteriului eliminatoriu.**

**Și nu știm, zău, dacă Facchetti nu are dreptate.**

**ef. i.**

## FOTBALUL LA J.O.

● **Terenul central pe care se va desfășura faza finală a turneului de fotbal din cadrul viitoarei Olimpiade de la München are dimensiunile 104x88 m.**

● **După cum anunță comitetul de organizare a J. O de la München pentru turneul de fotbal este prevăzută o măsură specială menită să evite cît se poate de mult oboseala deplasărilor. Intrucît toate echipele vor locui în satul olimpic, cele care vor susține meciuri de calificare în orașele mai îndepărtate vor avea la dispoziție garnituri de trenuri speciale prevăzute cu vagon-restaurant, cușete de dormit, instalații de masaj etc.**

## ÎN ARGENTINA

# PENTRU A 13-a OARĂ BOCA-JUNIORS!

**Buenos Aires, seara de 24 decembrie.** Pe stadionul **River-Plata** se dispută ultimul act al campionatului argentinian de fotbal, partida dintre primele clasate, **Boca-Juniors** și **Rosario.** Cîștigătoarea acestui meci devine campioana anului 1970 !

120 000 de spectatori, printre care 30 000 din orașul **Rosario**, oferă înaintea apariției formațiilor pe teren un „recital" de scandări și urlete suportabil numai pentru cei cu nervii tari La centru, arbitrul **Coerezza**, o altă celebritate a fotbalului argentinian. Într-un vacarm de nedescris începe partida cu atacuri furibunde ale lui **Boca-Juniors** și se pare că multipla campioană are de îndeplinit o simplă formalitate. Echipa din **Rosario** are însă în urma ei un sezon excelent și-și apără șansele extraordinar. Cu o apărare bine pusă la punct și cu contraatacuri executate la precizie, băieții lui **Rosario** reușesc ceea ce părea incredibil : deschiderea scorului. In minutul 17 unul din contraatacurile lui **Rosario** se soldează cu o centrare precisă, un picior fatal al stoperului **Marzolini**, mingea deviază păcălindu-l pe **Roma** și 1—0 ! Prilej de entuziasm pentru cei veniți să încurajeze formația oaspe și momente de derută pentru **Boca-Juniors**. Dezlănțuite, gazdele atacă continuu dar apărarea atentă a lui **Rosario** blochează totul. În minutul 40 **Royas** se lansează într-un dribling prelungit și acest „slalom" al impetuosului atacant central se încheie cu un șut bombă din marginea careului și 1—1 ! În tribune delir, doar pauza mai reușește să potolească spiritele.

Formația titului nr. 13 al lui Boca Juniors

Repriza secundă înseamnă pentru spectatori un joc al nervilor pentru că niciuna din echipe nu reușește modificarea scorului. Partida necesită prelungiri. În minutul 103 stoperul **Marzolini** se răscumpără pentru greșeala din prima repriză, pătrunde impetuos spre poarta lui **Rosario** o centrare și interul **Coch** deviază în extremis în poartă : 2—1 pentru **Boca-Juniors**, scor cu care se încheie partida.

Capitala Argentinei cu cei 9 000 000 de locuitori ai săi a știut să transforme în triumf acest succes al lui Boca-Juniors oferind pe străzile capitalei un spectacol unic, cu jocuri de artificii și samba în tot cursul nopții.

Din 1931, de cînd clubul a devenit profesionist, **Boca-Juniors** a cîștigat de 13 ori campionatul țării (de cinci ori e vicecampioană) fiind, alături de **River Plata** și **Racing**, una din cele mai populare echipe de fotbal ale **Argentinei**. În acest an **Boca Juniors**, alături de **Rosario**, va participa la competiția **„Copa Libertadores"** rezervată campioanelor din țările Americii Latine. Deocamdată această competiție s-a.. înscris **Nacional** și **Penarol** (Uruguay), **Universitario** (Peru) și **Fluminense** (Brazilia).

Înainte de a da formația campioanei oferim cititorilor cîteva cifre din campionatul argentinian ediția 1970. Ediția anului care a trecut a cunoscut o luptă acerbă pentru titlul de campioană. Au fost eliminați nu mai puțin de 34 jucători pe parcursul campionatului, iar arbitrul **Coerezza** (care a arbitrat 39 de partide) a eliminat 19 jucători. S-au marcat în total 628 de goluri (3,40 de meci), atacul cel mai eficace fiind cel al lui **San Lorenzo** cu 39 goluri marcate. Golgeterul ultimei ediții a campionatului este atacantul central Adorno (Racing) cu 20 de goluri.

Și acum, formația de bază a lui **Boca Juniors : Roma—Sune, Nicolau, Marzolini, Melendes — Madurga, Royas — Palaccios, Coch, Savoy, Pianet.**

**D. B.**

# FORMULA CAMPIONATULUI U.R.S.S.

De curînd. Comitetul pentru cultură fizică și sport de pe lîngă Consiliul de Miniștri al U.R.S.S. a publicat hotărîrea în legătură cu desfășurarea campionatului de fotbal al U.R.S.S. pe anul 1971. Echipele din clasa „A" își vor disputa întîietatea în cadrul a trei ligi : superioară, întîia și a doua. În campionatul din acest an, în liga superioară vor activa un număr de 16 echipe, în liga 1 — 22 de echipe, iar în liga a II-a un număr total de 116 echipe împărțite în șase zone. Echipele care în campionatul pe anul 1971, vor ocupa locurile 15 și 16 în liga superioară, vor retrogada în liga I. Echipele care vor ocupa locurile 1 și 2 în prima ligă, vor activa în campionatul pe anul 1972 în liga superioară. Echipele care vor ocupa locurile 13—22 în liga I, vor retrograda în liga a II-a a clasei A.

În liga secundă, cele 116 echipe sînt împărțite astfel : 63 de echipe din R.S.F.S.R. : 26 din Ucraina ; 5 din Belorusia ; 5 din Uzbekistan ; 7 din Kazahstan ; 6 din Gruzia ; 2 din Armenia ; 2 din Azerbaidjan.

Campionatul ligii superioare se va desfășura între 1 aprilie și 5 noiembrie 1971, iar campionatul ligii I și a II-a între 5 aprilie 1971 și 16 noiembrie 1971.

Liga superioară este alcătuită din următoarele echipe : **T.S.K.A. Moscova ; DINAMO Moscova ; SPARTAK Moscova ; DINAMO Tbilisi ; ZAREA Voroșilovgrad ; TORPEDO Moscova, DINAMO Kiev ; S.K.A. Rostov pe Don ; DINAMO Minsk ; SAHTEOR Donețk ; NEFTCI Baku ; ARARAT Erevan ; PAHTAKOR Taşkent ; ZENIT Leningrad ; KARPATI Lvov ; KAIRAT Alma Ata.**

Liga I are în componența sa următoarele echipe :

**CERNOMORET Odesa ; TORPEDO Kutaisi ; SPARTAK Ordjonikidze; DNEPR Dnepropetrovsk ; LOKOMOTIV Moscova ; METALIS Harkov ; DINAMO Leningrad ; ARIPILE SOVIETELOR Kuibișev ; RUBIN Kazan ; SAHTEOR Karaganda ; JALGHIRIS Vilnius ; MOLDOVA Chișinău ; TEXTILSCIK Ivanovo ; VOLGAR Astrahan ; URALMAS Sverdlovsk ; DAUGAVA Riga ; PAMIR Dușanbe ; ALGA Frunze ; STROITEL Ashabad ; METALURG Zaporojie ; ȘINNIK Iaroslavl ; KUZBASS Kemerovo.**

# DIN NOU UN GABETTO LA TORINO?

CORESPONDENȚĂ SPECIALĂ

GABETTO-fiul tinde la gloria tatălui său

O echipă construită bucățică cu bucățică de răbdarea competentă a conducătorilor ei, în mod special a lui **Ferruccio Novo**, pe atunci președintele clubului vișiniu, luînd un jucător de aici altul de colo, fără să recurgă la așa deja afirmați, se lansase în marea arenă. Era faimoasa echipă **Torino.**

**4 mai 1949 : Torino**, marele **Torino**, este numit încă și acum așa în **Italia**, zbura spre **Lisabona** pentru a întîlni pe **Benfica**, într-o partidă în onoarea lui **Ferreira**, una dintre celebrele figuri ale fotbalului portughez, care se retrăgea din arenă. La reintoarcere, catastrofa ! La cîțiva pași de orașul italian, chiar pe acea colină care domină încă și astăzi stadionul **„Filadelfia"**, terenul care a văzut cele mai mari afirmări ale echipei violete. Nici pînă astăzi, motivele nenorocirii nu sînt cunoscute. Fapt este că avionul care îi readucea acasă pe jucătorii din **Torino** s-a izbit de vîrful colinei **Superga** și că în accident au dispărut, printre alții, zece jucători care îmbrăcau în acel moment tricoul reprezentativei.

Eforturi uriașe s-au depus de atunci pentru a mai reface ceva din ceea ce s-a realizat cu ani de răbdare și de competență. Și, cu toate acestea, cîte ceva a rămas de la marele **Torino** : au rămas soțiile, părinții și copiii. Și unii dintre aceștia din urmă au ținut vie acea flacără care în orice caz nu mai este de mărimea faimei vechiului **Torino**, dar care, grație lor, există. Frații Mazzola, de pildă, fii căpitanului marelui **Torino**, **Valentino**, sînt două exemple ; n-o să ne oprim asupra lui **Sandro**, a cărui celebritate ne scutește de recomandări, și vom aminti doar, de fratele său mai mic, Ferruccio, care, fie cu Lazio, fie cu alte echipe, a dovedit că bunul sînge nu minte.

Să zăbovim însă asupra unui jucător, aproape necunoscut, dar care descinde din unul din marii jucători ai echipei dispărute ; ne referim la **Pier Luigi Gabetto.** Cine era tatăl său ? Tinerii cu siguranță nu știu sau nu au decît o idee confuză despre un nume care are de mult locul său binemeritat în galeria marilor jucători italieni. Cei mai în vîrstă însă și-l amintesc pe dinamicul jucător care purta tricoul nr. 9 vișiniu. În stare să rateze goluri gata făcute ! În stare să realizeze altele imposibile ! Un jucător aparte în adevăratul sens al cuvîntului, de un stil de neconfundat și de neimitat. Îl chema **Guglielmo.** Și el a lăsat un moștenitor : **Pier Luigi**, care, ca și tatăl, și-a încercat norocul pe terenul de fotbal. N-a reușit imediat ca părintele său. Poate pentru că a încercat el însuși să-l copieze, ajungînd astfel la un stil cu totul personal pe care nu toți reușesc să-l înțeleagă.

Astăzi, **Pier Luigi Gabetto** joacă în Divizia B după ce a parcurs o cale grea ; mai întîi în Divizia a IV-a, apoi în Divizia C și, trebuie să spunem, fără prea mult noroc. La **Novara**, cu toate acestea, unii au apreciat calitățile lui și astăzi **Pier Luigi Gabetto**, sub tricoul nr. 9, acela al tatălui, reușește goluri în serie, într-un campionat, acela de B, care nu face concesii, fără discuție cel mai dificil, cel mai dur din cîte se desfășoară pe stadioanele italiene.

Acum, pe **Pier Luigi Gabetto** îl vor toți : l-a cerut **Bologna**, l-au cerut **Lazio, Lanerossi Vicenza** și alte cluburi, dar **Novara** a răspuns **„NU"** tuturor. Îl ține în lotul său pentru marile transferări din vara acestui an. Atunci se anunță un pretendent care solicită preferință asupra tuturor: **Torino.** Pentru că este clar că **Pier Luigi Gabetto** are o singură dorință : aceea de a îmbrăca tricoul nr. 9 vișiniu purtat cu atîta mîndrie și cu atîta onoare de bietul Guglielmo.

**CESARE TRENTINI**

# PANORAMIC

## • FOTBALUL MONDIAL ÎN 1970 •

**2**

In numărul trecut, am inaugurat rubrica de sinteză a meciurilor internaționale, între echipele reprezentative A, disputate (amical sau în diverse competiții oficiale) în cnul 1970, pe întreg globul.

Evident, această amplă acțiune inițiată de noi are nu numai scopul de a servi cititorilor noștri o amplă informare, ci și pe acela de a constitui un util documentar pentru tehnicienii și specialiștii federației sau ai cluburilor fruntașe. Urmărind acest „PANORAMIC", ei pot găsi numeroase elemente de informare, utilizabile, mai curînd sau mai tîrziu, asupra fotbalului din unele țări cu care tragerile la sorți din diverse competiții sau turnee ocazionale, ne pot pune față în față.

Rubrica „PANORAMIC" apare sub îngrijirea redactorului nostru MIRCEA TUDORAN.

Abrevieri : (A) = meci amical ; (C.I.B.) = campionatul interbritanic ; (C. Af. = Cupa Africii)

### FEBRUARIE

• 16 — Khartum : R.A.U. — COASTA DE FILDEȘ 3—1 (2—0) (C. Af.)

**AU MARCAT : Chazli — 3 (R.A.U.). Pokou (C. F.).**

**R.A.U. :** Mokhtar — Siagi, Darwiche, Bobou, Aboubakr, Ezz, Elzahary, A. Razek, Basri, Chazli, Farouk

**COASTA DE FILDEȘ :** Keita — Obrou, Akran, Guegnery, Diagou, Kallet (Ble), Bazo (Mangue), Tahi, Yoro, Pokou, Djike.

**ARBITRU : Bukhili** (Maroc).

• 18 — Leon : MEXIC — BULGARIA 2—0 (0—0) (A)

**AU MARCAT : Rivas, Basaguren.**

**MEXIC :** Castrejon — Montes, Guzman, Vantolra, Perez, Onofre, Gonzalez, Hernandez, Pustos (Rivas), Fragoso (L. Salgado), Padilla (Basaguren).

**BULGARIA :** Filipov — Gaidarski, Jecev, Gaganelov, Dimitrov, Bonev, Nikodimov, Marinov, Petrov, Penev, Mihailov.

30 000 spectatori.

• 18 — Lima : PERU — U.R.S.S. 0—2 (0—3) (A)

**A MARCAT : Puzaci — 2.**

**PERU :** Segarra — Campos, De la Torre, Chumpitaz, Salinas, Crusado, Challe, Baylon (A. Segarra), Leon, Cubillas, Gallardo.

**U.R.S.S. :** Kavazașvili — Logofet, Hurțilava, Afonin, Kaplicinii, Papaev, Muntean (Serebrianikov), Asatiani, Puzaci, Bișevet, Hmelnițki.

27 000 spectatori.

• 21 — Madrid : SPANIA — ITALIA 2—2 (2—2) (A)

**AU MARCAT : Anastasi, Riva (I), Salvadore — 2 autogoluri (S).**

**SPANIA :** Iribar — Sol, Eladio, Costas (Grosso), Gallego (Violeta), Uriarte, Lora, Amancio, Garate, Arieta, Rojo.

**ITALIA :** Zoff — Burgnich, Facchetti, Cera, Puia, Salvadore, Domenghini, Rivera, Anastasi, De Sisti, Riva.

**ARBITRU : K. Tschenscher** (R.F.G.)

80 000 spectatori.

• 22 — C. de Mexico : MEXIC — SUEDIA 0—0 (A)

**MEXIC :** Castrejon — Vantolra, Guzman, Montes, Perez, Bernades, Publico (Gonzalez), Calderon (Bustos), Cisneros (Onofre), Basaguren, H. Lopez.

**SUEDIA :** Helstrom — Selander, Kristensson, Nordquist, Grip, Svensson, Larsson, Eriksson, Danielsson (Cronquist), Ejdetsted (Palsson), Alsson.

40 000 spectatori.

• 22 — San Salvador : EL SALVADOR — U.R.S.S. 0—2 (0—1) (A)

**AU MARCAT : Puzaci, Serebrianikov.**

**EL SALVADOR :** Magana — Mebia, Castro (Marionna), Ruballo, Manzano (Mendez), Cabezas, Quintanilla, Cabrera, Monge, Martinez, Acevedo (Aparisio).

**U.R.S.S. :** Rudakov — Djodjuașvili, Șesternev, Lovcev, Kaplicinii (Hurțilava), Serebrianikov, Muntean, Papaev, Puzaci, (Logofet), Gherșcovici, Nodia.

35 000 spectatori

• 22 — Lima : PERU — BULGARIA 1—3 (1—0) (A)

**AU MARCAT : Sotil (P), Penev, Petkov — 2 (B).**

**PERU :** Sartor — P. Gonzalez, Hernandez, J. Gonzalez, Risco, Castaneda, Oliva, A. Segarra, Rosjan, Sotil, Ramirez.

**BULGARIA :** Filipov — Șalamanov, Dimitrov, Penev, Iakimov, Marinov, Gaganelov, Bonev, Nikodimov, Petkov, Mihailov.

• 24 — Lima : PERU — BULGARIA 5—3 (0—1) (A)

**AU MARCAT : Dermendjiev, Asparuhov — 2 (B), Sotil, — 3, Challe, Cubillas (F).**

**PERU :** Correa — Campos, De la Torre, Chumpitaz, Salinas (Del Castillo), Crurado (Sotil), Challe, Baylon, Leon, Cubillas Gallardo.

**BULGARIA :** Simeonov — Gaidarski, Jecev, Dimitrov, Abajiev, Penev, Nikodimov (Iakimov), Marinov (Mihailov), Bonev, Asparuhov, Dermendjiev.

• 25 — Bruxelles : BELGIA — ANGLIA 1—3 (1—2) (A)

**AU MARCAT : Bali — 2, Hurst (A); Dockx (B).**

**BELGIA :** Trappeniers — Heylens, Jeck, Devalque, Thiessen, Van Moer, Van Himst, Dockx, Puleunis (Verheyen), Semmeling, Devrindt.

**ANGLIA :** Banks — Wright, Labone, B. Moore, Cooper, Ball, Hughes, Peters, Lee, Osgood, Hurst.

**ARBITRU : A. Sbardella** (Italia) ; 45 000 spectatori.

• 26 — San Jose : COSTA RICA — EL SAVADOR 2—0 (1—0) (A)

**AU MARCAT : Saenz, Daniels.**

**COSTA RICA :** Sagot — Estupinan, Calvo, Cascante, Elizondo, Aguerro, Daniels, Saenz, Gomez, Vega (Hernandez), Nunez (Wanchope).

**EL SALVADOR :** Pineda — Mejia, Ruballo, Pineta, Castro, Mendez, Servina, Portillo (Cabrera), Gil, Libano (Caneda), Aparicio.

**ARBITRU : A. Aguilar** (Mexic).

• 26 — C. de Mexico : MEXIC — U.R.S.S. 0—0 (A)

**MEXIC :** Castrejon — Vantolra, Guzman, Montes, Perez, Pulido, Hernandez, Cisneros (Onofre), Padilla, Basaguren (Valdivia), H. Lopez.

**U.R.S.S. :** Kavazașvili — Logofet, Hurțilava, Afonin, Kaplicinii, Kiselev, Muntean, Asatiani, Puzaci, Gherșkovici, Hmelnițki.

**ARBITRU : G. Canessa** (Columbia); 35 000 spectatori.

### MARTIE

• 1 — Puebla : MEXIC — SUEDIA 0—1 (0—0) (A)

**A MARCAT : Eriksson.**

**MEXIC:** Castrejon — Vantolra, Guzman, Montes, Perez, Hernandez, Pulido (Gonzalez), Calderon (Bustos), Cisneros (Onofre), Basaguren, H. Lopez.

**SUEDIA :** Helstrom — Selander, Kristensson, Nordquist, Grip, Svensson, Larsson, Eriksson, Danielsson, Ejdetsted, Nikolsson.

**ARBITRU : G. Canessa** (Columbia) ; 30 000 spectatori.

• 4 — Porto Alegre : BRAZILIA — ARGENTINA 0—2 (0—0) (A)

**AU MARCAT : Maas, Conigliaro.**

**BRAZILIA :** Ado — C. Alberto, Baldochi, Fontana, M. Antonio, Piazza (Ze Carlos), Gerson, Jairzinho, D. Lopez, Pele, Edu.

**ARGENTINA :** Cejas — Malbernat, Perfumo, Rogel, Diaz, Madurga, Pastoriza, Conigliaro, Fischer, Brindisi, Mas.

**ARBITRU : L. Marques** (Brazilia) ; 100 000 spectatori.

• 5 — Lima : PERU — MEXIC 0—1 (0—1) (A)

**A MARCAT : Basaguren.**

**PERU :** Rubinos — Campos, De la Torre, Chumpitaz, Salina, Challe, Cruzado (Sotil), Baylon (Del Castillo), Leon, Cubillas, Gallardo.

**MEXIC:** Castrejon — Vantolra, Guzman, Ramirez, Arevalo, Pulido, Hernandez, Gonzalez, Calderon, Basaguren, Lopez.

**ARBITRU : E. Hieger** (Austria) ; 40 000 spectatori.

• 7 — Rio de Janeiro : BRAZILIA — ARGENTINA 2—1 (1—1) (A)

**AU MARCAT : Jairzinho, Pele (B) ;** Brindisi (A).

**BRAZILIA :** Leao — Brito, C. Alberto, M. Antonio, Fontana, Gerson, Piazza, Jairzinho, Lopez, Pele, Edu.

**ARGENTINA :** Cejas — Malbernat, Perfumo, Rogel, Diaz, Pastorizza, Madurga, Conigliaro, Brindisi, Fischer, Mas.

**ARBITRU : A. Vieira** (Paraguay) ; 100 000 spectatori.

• 8 — Lima : PERU — MEXIC 1—0 (0—0) (A)

**A MARCAT : Leon.**

**PERU :** Rubinos — Campos, De la Torre, Chumpitaz, Risco, Challe, Del Castillo, Leon, Sotil, Cubillas, Gallardo.

**MEXIC :** Pineda — Ramos, Guzman, Montes, Arevalo, Hernandez, Pulido, Rivas, Gonzalez, Valdivia, Gomez.

35 000 spectatori.

• 15 — C. de Mexico : MEXIC — PERU 3—1 (2—1) (A)

**AU MARCAT :** Padilla, Onofre, Lopez (M) ; Challe (P).

**MEXIC :** Castrejon — Alejandrez, Perez, Hernandez, Guzman, Nunez, H. Lopez, Munguia (Diaz), Borja, Onofre (Cisneros), Padilla (Valdivia).

**PERU :** Rubinos — Campos, Risco Challe, De la Torre, Chumpitaz, Baylon (Reyes), Cruzado (Sotil), Leon (Ramirez), Cubillas, Gallardo.

**ARBITRU : D. Di Leo** (Mexic) ; 60 000 spectatori.

• 18 — C. de Mexico : MEXIC — PERU 3—3 (1—2) (A)

**AU MARCAT : Leon, Baylon, Salinas (P) ; Valdivia, Lopez, Hernandez (M)**

**MEXIC :** Castrejon — Alejandrez, Guzman, Nunez, Perez, Hernandez, Onofre, Cisneros, Valdivia, Borja (Fragoso), H. Lopez

**PERU :** Rubinos — Campos, De la Torre, Chumpitaz, Salinas, Cruzado (Gonzalez), Challe, Baylon, Leon, Cubillas, Galardo.

**ARBITRU : A. Aguilar** (Mexic) ; 58 000 spectatori.

• 22 — Sao Paulo : BRAZILIA — CHILE 5—0 (4—0) (A)

**AU MARCAT : Roberto — 2, Gerson, Pele — 2.**

**BRAZILIA :** Leao — C. Alberto, Brito, Joel, M. Antonio, Clodoaldo (Lopez), Gerson, Jairzinho, Roberto, Pele, P. Cesar.

**CHILE :** Astorga — Herrera, Diaz, Zelata, Villaroel, Lauhe, Acevedo, Hoffmann, Castro, Cazelli, Fouilloux.

100 000 spectatori.

• 22 — Addis Abeba : ETIOPIA — ISRAEL 1—5 (0—3) (A)

**AU MARCAT : Feygenbaum — 3, Spiegler — 2 (I) ; Geremew (E).**

**ISRAEL :** Novosky (Hmeir) — Syger, Bello, Rosenthal, Vollach, Rom, Schum, Feygenbaum, Spiegler, Balanero, Talbi.

30 000 spectatori.

• 25 — Addis Abeba : ETIOPIA — ISRAEL 1—1 (1—1) (A)

• 25 — Rio de Janeiro : BRAZILIA — CHILE 2—1 (1—1) (A)

**AU MARCAT : Castro (C) ; C. Alberto, Rivelino (B)**

**BRAZILIA :** Felix — C. Alberto, Brito, Joel, M. Antonio, Clodoaldo, Gerson, Jairzinho, Pele, Roberto, P. Cesar (Rivelino).

**CHILE :** Vallejos — Diaz, Laube, Herrera, Cruz, Acevedo, Cazelli (Berli), Silva, Messen, Castro (Zelata), Cortazar.

**ARBITRU : A. Vieira** (Paraguay) ; 110 000 spectatori.

• 31 — Montevideo : URUGUAY — PERU 2—0 (2—0) (A)

**AU MARCAT : Maneiro, Cubilla.**

**URUGUAY :** Mazukiewicz — Anchetta, Matosas, Ubinas, Brunell, M. Castillo, Maneiro, Losada, Gomez, Cubilla, Bareno.

**PERU :** Rubinos — Campos, De la Torre, Gonzalez, Salinas, Castaneda, Challe, Baylon, Leon (Sotil), Cubillas, Gallardo.

**ARBITRU: P. V. Varaga** (Uruguay); 45 000 spectatori.

### APRILIE

• 8 — Buenos Aires : ARGENTINA — URUGUAY 2—1 (1—1) (A)

**AU MARCAT : Canigliaro, Mas (A); Zubia (U.).**

**ARGENTINA :** Cejas — Malbernat, Diaz, Raimondo, Perfumo, Rogel, Brindisi, Madurga, Conigliaro, Fischer, Mas.

**URUGUAY :** Mazurkiewicz — Ubina, Brunell, Esparrago (A. Gomez), Anchetta, Matosas, Losada, Fontes, Zubia, Maneiro, Bareno.

**ARBITRU : L. Pestarino** (Argentina) ; 43 000 spectatori.

• 8 — Rouen : FRANȚA — BULGARIA 1—1 (1—1) (A)

**AU MARCAT : Michel (F) ; Jekov (B)**

**FRANȚA :** Carnus — Djorkaeff, Rostagni, Michel, Novi, Bosquier, Bras, Revelli, Loubet, Broissart, Bereta.

**BULGARIA :** Simeonov — Șalamanov, Aladjev, Bonev, Dimitrov, Jecev, Dermendjiev, Nikodimov, Jekov, Iakimov (Petrov), Marașliev.

**ARBITRU : Hannet** (Belgia) ; 20 000 spectatori.

• 8 — Stuttgart : R.F.G. — ROMANIA 1—1 (1—1) (A)

**AU MARCAT : Dinu** — autogol (R.F.G.) ; **Neagu** (R).

**R.F.G. :** Maier — Vogts, Hottges, Weber (Sieloff), Schnellinger, Beckenbauer, Grabowski, Haller (Lorenz), G. Müller, Overath, Maas (Roth).

**ROMANIA :** Răducanu — Sătmăreanu, Lupescu, Dinu, Mocanu, Dumitru, Nunweiller VI, Neagu, Dobrin (Ghergheli), Dumitrache, Lucescu (Dembrovschi).

**ARBITRU :** G. Emszberger (Ungaria) ; 73 000 spectatori.

• 8 — Sarajevo : IUGOSLAVIA — AUSTRIA 1—1 (0—1) (A)

**AU MARCAT : Redl (A) ; Bajevici (I)**

**IUGOSLAVIA :** Mutibarici — Gracianin, Stepanovici, Paunovici, Pirici, Bajici (Hadziabdici), Petkovici (Mujkici), Becejac (Tesan), Musemici, Bajevici, Gealci.

**AUSTRIA :** Harreither — Pumm, W. Huberts, Geyer, Schmidradner, Sturmberger, Pirkner, Krieger, Parits, Ettmayer, Redl.

**ARBITRU : I. Zsolt** (Ungaria) ; 6 000 spectatori.

• 12 — Viena : AUSTRIA — CEHOSLOVACIA 1—3 (0—3) (A)

**AU MARCAT : Kreuz (A) ; Albrecht, Hrdlicka, Adamec (C).**

**AUSTRIA :** Harreither (Rettensteiner) — Pumm, W. Huberts, Geyer, Schmidradner, Sturmberger, Pirkner (Kreuz), Krieger, Parits, Ettmayer (Hickersberger), Redl.

**CEHOSLOVACIA :** Viktor — Dobias, Hagara, Hrdlicka, Hrivnak, Migas, B. Vesely (F. Vesely), Jurkanin, Adamec, Kuna, Albrecht.

**ARBITRU :** Buchelli (Elveția) ; 30 000 spectatori.

• 12 — Belgrad : IUGOSLAVIA — UNGARIA 2—2 (1—1) (A)

**AU MARCAT : Pancsics — autogol, Gracianin (I) ; Fazekas, Bene (U).**

**IUGOSLAVIA :** Mutibarici — Tesan, Gracianin, Stepanovici, Paunovici, Holcer, Mujkici, Pirici (Jerkovici), Bajevici, Georgevici, Gealci.

**UNGARIA :** Tamas — Velai, Fejes, Vidats, Halmasi, Pancsics, Pusztai, Fazekas, Bene, Somogyi (Karsai), Dunai II.

**ARBITRU : F. Marshall** (Austria); 10 000 spectatori.

ADAMEC (Cehoslovacia)

• 12 — Rio de Janeiro : BRAZILIA — PARAGUAY 0—0 (A)

**BRAZILIA** Felix — C. Alberto, M. Antonio, Clodoaldo, Brito, Fontana, Rogerio, Gerson, Dario, Pele, P. Cesar.

**PARAGUAY :** Aguilera — Tabarelli, Valdez, Ivaldi, Martinez, Bobadilla, Del Puerto, Sosa, Ferreira, Benitez, Gimenez.

**ARBITRU : G. Canessa** (Columbia); 72 000 spectatori.

• 15 — Montevideo : URUGUAY — ARGENTINA 2—1 (1—1) (A)

**AU MARCAT : Rocha, Ubina (U) ; Giribet (A).**

**URUGUAY :** Mazurkiewicz (Santos) — Ubina, Mujica, M. Castillo, Anchetta, Matosas, Losada, Maneiro, Bareno, Rocha (Zubia), Cubilla (A. Gomez).

**ARGENTINA :** Cejas — Malbernat, Diaz, Raimondo (Veglio), Perfumo, Cantu, Telch, Brindisi, Conigliaro, Fischer, Giribet.

**ARBITRU : A. Otero** (Uruguay) ; 66 000 spectatori.

• 18 — Lima : PERU — URUGUAY 4—2 (1—0) (A)

**AU MARCAT : Reyes — 2, Leon, Gallardo (P), Bareno, Anchetta (U).**

**PERU:** Rubinos — Campos, Fuentes, Mifflin, De la Torre, Chumpitaz, Baylon, Challe, Leon, Reyes, Gallardo.

**URUGUAY :** Santos — Ubina, Mujica, M. Castillo, Anchetta, Matosas, Bareno, Rocha, Cubilla, Maneiro, Losada.

**ARBITRU : C. Rivero** (Peru) ; 45 000 spectatori.

• 18 — Belfast : IRLANDA DE NORD — SCOȚIA 0—1 (0—0) (C.I.B.)

**A MARCAT : O'Hare.**

**IRLANDA DE NORD :** Jennings — Craig, Clements, Nicholson, Neill, Todd (O'Kane), Campbell (Dickinson), McMordie, Dougan, Best, Lutton.

**SCOȚIA :** Clark — Hay, Dickson, McLintock, McKinnon, Moncur, T. McLean, Carr, O'Hare, Gilzean (Stein), Johnston.

**ARBITRU : E. Jennings** (Anglia) ; 31 000 spectatori.

• 18 — Cardiff : ȚARA GALILOR — ANGLIA 1—1 (1—0) (C.I.B.)

**AU MARCAT : Krzywicki (T. G.) ; Lee (A).**

**ȚARA GALILOR :** Millington — Rodrigues, Thomas, Hennessey, England, Powell, Krzywicki, Durban, R. Davies, G. Moore, Rees.

**ANGLIA:** Banks — Wright, Hughes, Mullery, Labone, B. Moore, Lee, Ball, B. Charlton, Hurst, Peters.

**ARBITRU : T. Wharton** (Scoția) ; 50 000 spectatori.

• 22 — Londra : ANGLIA — IRLANDA DE NORD 3—1 (1—0) (C.I.B.)

**AU MARCAT : Peters, Hurst, B. Charlton (A) ; Best (I. N.).**

**ANGLIA :** Banks — Newton (Bell), Hughes, Mullery, B. Moore, Stiles, Coates, Kidd, B. Charlton, Hurst, Peters.

**IRLANDA DE NORD :** Jennings — Craig, Clements, O'Kane, Neill, Nicholson, McMordie, Best, Dougan, O'Doherty (Covan), Lutton (Nelson).

**ARBITRU : V. G. Pintado** (Spania) ; 100 000 spectatori.

• 22 — Glasgow : SCOȚIA — ȚARA GALILOR 0—0 (C.I.B.)

**SCOȚIA :** Cruickshank — Callaghan, Dickson, Greigg, McKinnon, Moncur, T. McLean (Lennox), Hay, Stein, O'Hare, Carr.

**ȚARA GALILOR :** Millington — Rodrigues, Thomas, Hennessey, England, Powell, Krzywicki, Durban, R. Davies, G. Moore, Rees.

**ARBITRU : D. Smith** (Anglia) ; 35 000 spectatori.

• 22 — Lima : PERU — EL SALVADOR 3—0 (0—0) (A)

**AU MARCAT : Gallardo, Sotil, Del Castillo.**

**PERU :** Rubinos — Campos, Risco, Cruzado, De la Torre, Chumpitaz, Baylon, Castaneda, Sotil, Reyes, Gallardo (Del Castillo).

**EL SALVADOR :** Magana — Rivas, Manzano, Villalta, Mariona, Vasquez, Cerreno (Manez), Martinez, Osorio, Cabezas (Pinate), Aparicio (Portillo).

20 000 spectatori.

• 22 — Lausanne : ELVEȚIA — SPANIA 0—1 (0—0) (A)

**A MARCAT : Rojo.**

**ELVEȚIA :** Grob — Weibel, Loichat, Citherlet, Chapuisat, Ramseier, Ritschmann, Odermatt, Blattler, Kuhn, Quentin.

**SPANIA :** Iribar — Sol, Eladio, Gallego, Violeta, Uriarte, Lora, Amancio, Garate, Arieta, Rojo.

**ARBITRU : Biwersi** (R.F.G.) ; 28 000 spectatori.

• 25 — Moscova : U.R.S.S. — POLONIA 0—2 (0—0) (A)

**AU MARCAT : Kozerski, Gadocha.**

**U.R.S.S. :** Kavazașvili — Djodjuașvili, Lovcev, Hurțilava, Șesternev, Serebrianikov, Muntean, Asatiani (Kiselev), Bișevet, Metreveli, Nodia.

**POLONIA :** Szigula — Winkler, Blaut, Cmikiewicz (Dejna), Strzalkowski, Anczok, Jarosik, Bula, Jarokin, Kozerski, Gadocha.

**ARBITRU : G. Bader** (R. D. G.) ; 60 000 spectatori.

• 25 — Swansea : ȚARA GALILOR — IRLANDA DE NORD 1—0 (1—0) (C.I.B.)

**A MARCAT : Rees.**

**ȚARA GALILOR :** Millington — Rodrigues, Thomas, Hennessy, England, Powell, Krzywicki, Durban, R. Davies, G. Moore, Rees.

**IRLANDA DE NORD :** McFaul — Craig, Nelson, O'Kane, Neill, Nicholson, Campbell, Best, Dickson, McMordie, Clements.

**ARBITRU : J. Finney** (Anglia) ; 23 000 spectatori.

• 25 — Glasgow : SCOȚIA — ANGLIA 0—0 (C.I.B.)

**SCOȚIA :** Cruikshank — Gemmell, Dickson, Greigg, McKinnon, Moncur (Gilzean), Johnstone, Hay, Stein, O'Hare, Carr.

**ANGLIA :** Banks — Newton, Hughes, Stiles, Labone, B. Moore, Thompson, (Mullery), Ball, Astle, Hurst, Peters.

**ARBITRU : Schulenburg** (R.F.G.) ; 137 438 spectatori.

• 28 — Reims : FRANȚA — ROMANIA 2—0 (2—0) (A)

**AU MARCAT : Loubet, Djorkaeff** — penalti.

**FRANȚA :** Carnus — Djorkaeff, Rotagni, Michel, Bosquier, Novi, Bras, Revelli, Loubet, Huck, Bereta.

**ROMANIA :** Răducanu (Adamache) — Sătmăreanu, Lupescu, Dinu, Mocanu, Nunweiller VI, Dumitru (Pescaru), Neagu, Domide (Dobrin), Dimitrache, Lucescu.

**ARBITRU : O. Hubert** (Elveția) ; 20 000 spectatori.

FELIX (Brazilia)

• 29 — Rio de Janeiro : BRAZILIA — AUSTRIA 1—0 (0—0) (A)

**A MARCAT : Rivelino.**

**BRAZILIA :** Felix — C. Alberto, M. Antonio, Clodoaldo, Brito, Piazza, Rogerio (Jairzinho), Gerson, Tostao (Dario), Pele, Rivelino.

**AUSTRIA :** Rettensteiner — Pumm, W. Huberts, Ettmayer, Sturmberger, Schmidradner, Hof, Parits, Kreuz, A. Huberts, Redl.

**ARBITRU : Comesana** (Argentina) ; 50 000 spectatori.

*(VA URMA)*

## PREȘEDINTELE NU SE JOACĂ

*Echipa din prima ligă a campionatului vest-german,* Kickers Offenbach, *a fost eliminată într-un meci de cupă de o formație modestă,* V.F.R. Heilbronn. *Comitetul de conducere, în frunte cu președintele* Canellas, *a luat măsuri severe după comportarea în această partidă. Dar lucrurile nu s-au oprit aici. Turneul prevăzut, pentru perioada de întrerupere, în* Spania, *a fost anulat. În locul voiajului în insulele* Majorca, *întregul lot a fost convocat la școala de sport din* Gruenberg, *unde este supus unui intens program de pregătire.*

„Onoarea unei echipe, palmaresul ei, nu pot fi nesocotite chiar cu atîta ușurință, *a declarat președintele.* Jucătorii trebuie să constate pe propria piele că înfringeri ca aceea din cupă nu sînt admise la infinit și puse doar pe seama hazardului, a întîmplării care intervine în fotbal. Există meciuri care pot fi pierdute dar sînt și partide în care diferența de clasă, de experiență, de pregătire nu pot fi anulate. Chiar dacă ne aflăm la fotbal !".

## ÎN SFÎRȘIT, VORBEȘTE ȘI BONETTI

*Este cunoscut faptul că eliminarea* Angliei *de către* R. F. a Germaniei *în sferturile de finală ale* C.M. din Mexic, *s-a datorat, după cum au afirmat cei mai mulți dintre martorii oculari, portarului* Peter Bonetti, *înlocuitorul lui* Banks, *care a primit trei goluri consecutive, din care cel puțin unul parabil, după ce echipa sa era la un moment dat ca și calificată, conducînd cu 2—0.*

*După ce a trecut atîta vreme de la memorabilul meci și după ce i s-au adus acuzații peste acuzații iată că vorbește pentru prima oară și incriminatul :*

„Nu am avut experiența jocurilor în echipa națională și nici pe cea a specificului Mexicului. În aerul acela rarefiat mingea zboară mai repede decît poți calcula. La al treilea gol, înscris de Gerd Müller, cred că nici Gordon Banks n-ar fi putut face mai mult iar la celelalte două de asemenea nu se va ști niciodată ce ar fi putut face și el".

# extern MAGAZIN extern

● **La propunerea antrenorului** Statsny, **biroul federației austriece a hotărît ca lotul reprezentativ să efectueze un stagiu de pregătire de cîteva săptămîni într-o localitate din** Spania. **În lotul celor incluși să facă această pregătire (20 ianuarie—15 februarie) a fost trecut și internaționalul** Gusti Starek, **suspendat după cîte se știe pe timp de 10 săptămîni ca urmare a unui act obscen comis în cursul unui recent meci de campionat.**

● **Începînd încă din acest sezon, internaționalul iugoslav** Stefan Lamza **de la** Dinamo Zagreb **va evolua în rîndurile echipei franceze** Chateauroux **participantă în cadrul ligii secunde a campionatului. Amintim că în urma unui accident grav, cu 2—3 ani în urmă,** Lamza **a fost serios accidentat și părea pierdut pentru fotbal.**

● **Noul imn al echipei franceze din liga secundă,** Paris Saint Germain, **intitulat „Hai, Paris" a fost de curînd înregistrat pe disc fiind interpretat de cunoscuta actriță și cîntăreață** Annie Cordy.

## MOMENTE „IBROX PARK"

**Publicăm două dintre instantaneele luate în seara aceea de tristă amintire de pe „IBROX PARK" cînd, la meciul RANGERS — CELTIC, s-a înregistrat unul dintre cele mai grave accidente petrecute pe un stadion de fotbal.**

**GOLUL FATAL**

Iată, în această fotografie, clipa în care **Colin Stein** (X) înscrie în poarta lui **Celtic** aducînd egalarea în ultimele secunde pentru **Rangers Glasgow.** Este golul care avea să declanșeze tragedia de pe stadionul **„Ibrox Park",** pentru că el a făcut pe spectatorii care părăsiseră tribunele să se înapoieze și să provoace, ciocnindu-se cu cei care coborau, învălmășeala soldată cu ruperea barelor de siguranță.

**ANTRENORUL WALLACE ÎN AJUTORUL VICTIMELOR**

Printre primii oameni care au sărit spre a ajuta echipelor de salvare s-a aflat și antrenorul echipei Glasgow Rangers, Wallace (în dreapta), pe care îl vedeți cărînd o brancardă cu unul dintre zecile de răniți.

## DIN FOTOGRAFIILE ANULUI 1970

Pătruns spre poartă, jucătorul în tricou alb **(Ohlhauser** de la **Bayern München)** șutează cu toată puterea. Dar, un fundaș blochează la timp mingea și evită o situație periculoasă. Din șocul produs între cele două picioare, cu mingea la mijloc, a sărit o... gheată, care sboară spre poartă. Este a atacantului. Cum s-ar spune, joc pe descălțate... (Imaginea de jos, fază dintr-un meci **Bayern München — Alemannia Aachen,** din campionatul vest german).

## PE DESCĂLȚATE!...

## RIVA IARĂȘI PE STADION

Fotografia de mai sus, chiar dacă nu prezintă prea multe calități tehnice, imortalizează un moment important : primul antrenament al internaționalului italian **Riva,** după gravul accident suferit în toamna anului trecut la **Viena.** Menționăm că la această scenă, petrecută pe stadionul din **Cagliari,** au asistat, 30000 (da, treizeci de mii) de spectatori, suporteri ai clubului local și — bineînțeles — și ai lui **Riva.** Extremul stînga al echipei din **Sardinia** — în dreapta, în trening — efectuează ușoare mișcări sub supravegherea medicului clubului.

● **Confederația asiatică a fotbalului care numără în rîndurile sale 27 țări membre a anunțat prin secretarul ei,** Koe Ewe, **în cadrul unei conferințe de presă ținută la** Kuala Lumpur, **că la viitorul congres F.I.F.A. va susține candidatura actualului președinte** sir Stanley Rous.

● **În cadrul unui recent concurs organizat de către o publicație săptămînală franceză în rîndurile echipei** St. Etienne, **jucătorul cu șutul cel mai lung s-a dovedit negrul din** Mali, Keita, **care a trimis balonul la o distanță de 86 metri, 59 centimetri și 2 milimetri ; pe locul secund, iugoslavul** Samardzici **cu 77,77 m. Revelația concursului : antrenorul echipei,** Albert Batteux, **în vîrstă de 48 ani, cu 75 metri, 84 centimetri și 2 milimetri !**

## PRIMUL „BALON DE AUR"... NEGRU: KEITA

**La sfîrșitul anului trecut, revista pariziană „France Football" n-a decernat numai al 15-lea „Balon de aur" pentru Europa, ci și pe primul rezervat Africii. La desemnarea celor mai buni fotbaliști africani au contribuit răspunsurile ziariștilor sportivi din 14 țări de pe „continentul negru", consultați de săptămînalul francez. Rezultatul anchetei a fost următorul :**

1. **KEITA** (Mali, St. Etienne) 54 pct.
2. Pokou (Coasta de Fildeș, A.S.E.C.) și Abugreisha (R.A.U., Ismaili) 28 pct.
4. Kalala (Congo Kinshasa, TP Englebert) 19 pct.
5. Laimas (Algeria, C.R. Belcourt) 15 pct.

**Urmează alți 18 jucători din diferite țări africane.**

**Cum se vede, a fost ales cu mare majoritate un african care activează în campionatul Franței. Salif Keita este un jucător de mare valoare, tehnician și strateg excelent. Interesant de remarcat că Keita s-a simțit foarte stînjenit cînd a aflat că i-a fost atribuit „Balonul de aur", obiectînd că trebuia să fie acordat unui fotbalist din Africa, nu unui african care activează în Europa. Dar, acesta a fost votul ziariștilor africani. Primii cinci clasați sînt apreciați ca jucători foarte eficaci. Pokou este golgeterul Coastei de Fildeș, Abugreisha al R. A. U.-ului, Kalala al congolezilor din Kinshasa și al clubului Englebert, iar algerianul Laimas este comparat cu Di Stefano.**

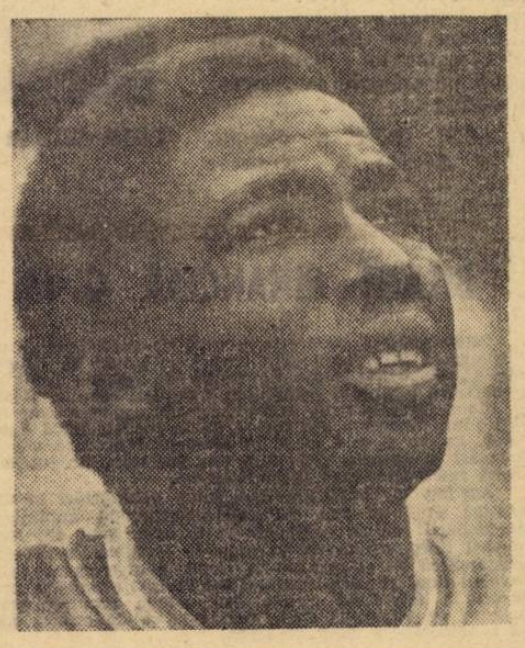

## CUVINTE ÎNCRUCIȘATE

## D U B L U R I...

ORIZONTAL 1) Mijlocaș la Sport Club Bacău și înaintaș la Sportul studențesc — Moale terenul (pl.). 2) Portar al dinamoviștilor bucureșteni și înaintaș la C.F.R. Pașcani — Fundaș la A.S.A. Tg. Mureș și apărător la Metalul București. 3) Unul din Nunweilleri — Doi la Petrolul, unul la C.F.R. Cluj și altul la F. C. Argeș. 4) Fundaș la F. C. Argeș și mijlocaș la „U" Craiova — Vîrf în Carpați — Cap de linie! 5) Deducție (abr.) — Prenumele actorului american Martin — Frați, unul la Arad, celălalt la Timișoara. 6) Afacant la F. C. Argeș și unul din Nunweilleri — Înaintași la Sport Club și F. C. Argeș (tin.). 7) Reșița sau Sibiu — Apărători la „U" Cluj și Politehnica Iași. 8) Naghi, pe una din extreme ! — Lupeni sau Anina. 9) Denumirea unor echipe din categoriile inferioare — Tinel Stănescu — A adia (reg.). 10) Plantă erbacee — Pronume — Interjecție. 11) Patria lui Mazzola I și Mazzola II — A alipi. 12) Cîntăreț antic grec — Steagul roșu (Brașov sau Plenița) — Cap la Uifăleanu !

VERTICAL 1) Fundaș la Sport Club Bacău, extremă tînără la Jiul și „il dio" de altădată — Făgăraș, Suceava sau Rîmnicu Vîlcea. 2) Cluj sau Craiova (neart.). 3) Cadet ! — Înaintași la „U" Cluj și Rapid — Orașul unuia dintre cei 2 Dembrovschi. 4) Stă pe malul apei — Articol. 5) Prefix pentru nou — Frați, unul la Steaua, celălalt la Steagul roșu. 6) Sloi de gheață (reg.) — Individ — Literă slavonă. 7) Apărător la Dinamo București (tin.) și înaintaș la Portul. 8) Portar la Petrolul și mijlocaș la C.F.R. Cluj — Român din Macedonia. 9) Comun lui Ionescu, Ștefănescu, Popescu, Niculescu ! — Se înșurubează. 10) Țară vecină (presc.) — Înaintași la „U" Cluj (tin.) și Farul Constanța. 11) Conjuncție — Spectatoare la nocturne — Fundași la Steagul roșu și U.T.A. (tin.). 12) Are rolul principal — Tineri la U.T.A. și Jiul.

Dicționar : DEAN, AED, INIE.

S. COLOȘENCO

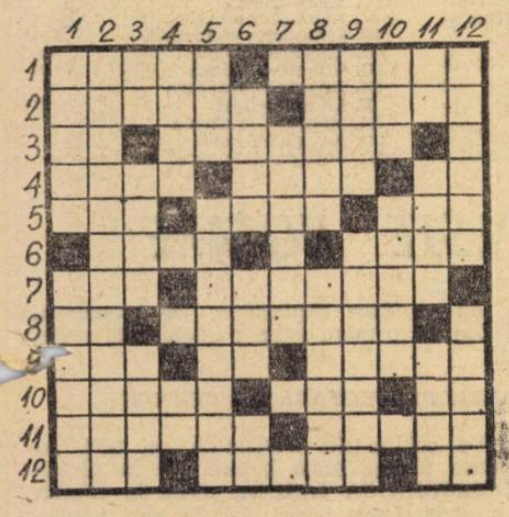

**DEZLEGAREA CAREULUI DIN NR. 242**

ORIZONTAL : 1) Dumitrache — I. 2) Utile — Dobrin. 3) Dar — Gram — On. 4) U — Ase — Marica. 5) Tufan — Nană. 6) Latin — Șederi. 7) Icar — Roșu — Co. 8) Bo — Le — Oc — Van. 9) Aidoma — Uzate. 10) R — Ageră — Aris. 11) Duse — Amurg — C. 12) Ii — Ardeleanu.


**FOTBAL**

**REDACȚIA ȘI ADMINISTRAȚIA**
**str. V. Conta nr. 16, etajul V, București, sectorul I. Telefoane : 11 10 05 (centrală), 12 95 96**

# MEDIA EFICACITĂȚII, ÎN SCĂDERE PE CONTINENTUL EUROPEAN

## ÎN MECIURILE INTER-ȚĂRI:

**1967 : 3,11**
**1968 : 2,90**
**1969 : 3,27**
**1970 : 2,37**

● PATRU MILIOANE ȘI JUMĂTATE DE SPECTATORI LA MECIURILE REPREZENTATIVELOR EUROPENE ● MÜLLER — GOLGETER ȘI AL BĂTRÎNULUI CONTINENT ● BUNA POZIȚIE A ARBITRILOR ROMÂNI ● ÎN EUROPA, DISPARE AVANTAJUL TERENULUI PROPRIU ?

Citeva date statistice prezentate, recent, de *F.I.F.A.* asupra fotbalului din *Europa*, permit interesante constatări pe care le prezentăm în rîndurile care urmează.

Cifrele de mai jos se referă la activitatea din 1970 a echipelor naționale.

*AVANTAJUL TERENULUI ÎNCEPE SĂ DISPARĂ.* În anul trecut, în *Europa* s-au disputat 132 meciuri față de 151 în 1966, 118 în 1967, 101 în 1968 și 130 în 1969. Ele sînt repartizate astfel : în C.M., 32 de meciuri ; în *„Campionatul Europei"* (eliminatorii), 24 ; amicale — 76. Pe teren neutru, 29 de partide. Victorii pe teren propriu : 36 (34,9%) ; victorii în deplasare : 34 (33%) ; meciuri egale : 33 (32,1%). Cum se poate observa, victoriile pe teren propriu, au fost ajunse de numărul celor obținute în deplasare ! Ca o comparație edificatoare, vă informăm că în 1969 succesele pe teren propriu au reprezentat 52,6% din totalul partidelor disputate !

*MEDIA EFICACITĂȚII — ÎN SCĂDERE.* În cele 132 de partide disputate în anul 1970 s-au marcat 313 goluri, adică 2,37 de fiecare meci. Media este inferioară celei obținută în anii anteriori. Pentru că în 1967 ea a reprezentat 3,11 ; în 1968 a coborît la 2,90 iar în 1969 a fost de 3,27. Deci o reducere vizibilă a forței de realizare a atacurilor ! Mai notăm că numărul golurilor marcate în repriza a doua s-a situat peste cel obținut în prima parte a jocului : 161 față de 145. Numărul penaltiurilor dictate în cursul anului fotbalistic internațional (reprezentative) în 1970 s-a ridicat la numai 14 ! Cele mai mari scoruri, pe teren propriu : *R.D. Germană—Irak* 5-0 ; *Polonia—Danemarca* 5-0 ; *R. D. Germană—Polonia* 5-0. Cele mai mari scoruri în deplasare : *Luxemburg—R. D. Germană* 0-5 și *Columbia—Anglia* 0-4.

*GOLGETERI.* Un singur jucător a reușit să marcheze 4 goluri în cursul aceluiași meci : *Kreische* (R. D. Germană). De altfel forța înaintării selecționatei din care face parte *Kreische* este demonstrată de rezultatele de mai sus în care echipa *R. D. Germane* este citată de trei ori pentru scoruri-record. *Gerd Müller* (R.F. a Germaniei) și *Marks* (Polonia) au obținut cîte trei goluri într-un meci. Clasamentul golgeterilor europeni, pe primele sale locuri, arată astfel :

*1. MULLER* (R. F. a Germaniei) 13 goluri ; 2. *Kreische* (R. D. Germană) 7 goluri ; 3. *Riva* (Italia) 6 goluri ; 4. *Fazekaș* (Ungaria), *Peters* (Anglia), *Seeler* (R. F. a Germaniei), *Vogel* (R. D. Germană) cîte 5 goluri.

*SPECTATORI.* Totalul aproximativ al spectatorilor prezenți la partidele reprezentativelor europene în 1970 se ridică la 4 500 000. Media de spectatori, 34 000 de meci. Cifra-record pentru 1970 : cei 134 000 spectatori prezenți la partida *Scoția-Anglia* de la *Glasgow*. Pe lista marilor afluențe urmează meciurile din *Mexic* : 108 192 la jocul *Mexic-Belgia* ; 107 412 la jocul *Brazilia-Italia* ; 107 160 la jocul *Mexic-U.R.S.S.* ; 104 403 la jocul *R. F. a Germaniei-Uruguay* ; 102 444 la jocul *Italia — R. F. a Germaniei*.

*ARBITRI.* Țările care au dat cei mai mulți conducători de jocuri în 1970, sînt următoarele : *Elveția* 9 ; *R. F. a Germaniei* 8 ; *Italia* și *Austria* cîte 7 ; *Scoția* și *România* cîte 6. Remarcăm că în 1969 țările care au dat cei mai mulți arbitri pentru jocurile inter-reprezentative au fost *Franța* și *Anglia*, cu cîte 9 arbitri.

*„Cavalerii fluierului"* care au condus cel mai mare număr de partide au fost următorii : *Scheurer (Elveția)* 5 meciuri ; *Tschenscher* (R. F. a Germaniei) și *Sbardella* (Italia) cîte 4 ; *Andrei RĂDULESCU* (România), *Marschall* (Austria), *Wharton* (Scoția), *Van Ravens* (Olanda), *Buchelli* (Elveția) cîte 3 jocuri.

Credem că ați remarcat poziția bună ocupată de arbitrii noștri în anul care a trecut, cu prilejul C. M. din *Mexic*, pentru prima oară un arbitru român a condus jocuri în cadrul turneului final.

GERD MULLER (R. F. a Germaniei) este și golgeterul Europei, nu numai al C.M. 1970

## CORESPONDENȚII NOȘTRI TRANSMIT :

**O DECIZIE PUȚIN OBIȘNUITA.** Federația italiană a hotărît — recent — să suspende pe viață întreaga echipă de juniori **Acrisanatelia**, din **Sardinia**. Într-un meci cu echipa **Pirri**, întreaga formație a atacat pe arbitru. De notat că decizia forului din Roma este fără apel.

**BOBBY CLARKE INVINS DUPA 12 MECIURI !** Portarul lui Aberden Bobby Clarke, a primit — după 12 meciuri ! — un gol. Timp de peste 1 000 de minute, mai precis timp de 1 157 de minute, apărătorul buturilor actualului lider al campionatului scoțian nu scosese niciodată mingea din plasă. În al 13-lea meci însă, el a fost învins de către un cunoscut jucător, atacantul lui **Hibernians, Baker**, internaționalul care, cu ani în urmă, împreună cu **Law**, a jucat un timp la echipa italiană **Torino**. Performanța lui **Clarke** este cea mai bună din fotbalul scoțian.

**RIVERA — MECIUL NR. 300.** Înainte de a intra pe teren, la **Cagliari**, jucătorii lui **Milan** au anunțat că dedică acel meci căpitanului lor, **Gianni Rivera**, care juca pentru a 300-a oară în campionat pentru echipa roș-neagră. Milanezii au evoluat excepțional, în frunte cu Rivera, și au repurtat una dintre cele mai nete victorii în deplasare înregistrată în campionatul italian : 4—0, în fața actualei campioane a peninsulei.

**O IDEE RESPINSA.** Spre a face pe jucătorii lui să acționeze cu și mai multă ambiție, managerul unei echipe engleze din liga a treia, formația **Halifax Town**, a decis să transmită, prin stația de amplificare a stadionului, în cursul partidelor de campionat, înregistrarea încurajărilor tribunei de la ultima finală a „Cupei Angliei", astfel ca jucătorii din **Halifax** să aibă „ajutorul" a peste o sută de mii de spectatori și nu numai aplauzele anemice ale celor patru mii de privitori pe care îi înregistrează în mod obișnuit la jocurile lor. Dar, sesizată de mai mulți... adversari ai echipei managerului **Berry**, federația din **Londra** a intervenit, în virtutea unui paragraf al regulamentului campionatului și a interzis neobișnuitul sistem de încurajare al echipei din **Halifax**.

**TURNEU DE SALA FARĂ SUCCES.** Un recent turneu de fotbal în sală, organizat în **R. F. a Germaniei**, a dat naștere la aproape unanime comentarii negative. Internaționalul **Netzer**, de pildă, prezent la turneu, a declarat că asemenea competiții nu au nici un fel de folos. De aceeași părere s-a arătat și antrenorul **Weissweiller** (Borussia Moenchengladbach). De notat că la turneu au participat numai echipe de prima ligă. Primele trei locuri au fost ocupate de **Eintracht Braunschweig, Borussia Moenchengladbach** și **Werder Bremen**.

**UN MIJLOCAS DIN ARGENTINA LA BENFICA.** Recent, la **Benfica** a fost transferat jucătorul argentinian **Yadalda**, în vîrstă de 24 de ani, care a făcut parte din echipa **Independiente**. El va face pereche — în compartimentul mijlocașilor — cu internaționalul **Graca**.

**MARIO WIDMER — Zürich**

**PREGĂTIRI PENTRU UN NOU CAMPIONAT MONDIAL ÎN MEXIC.** Așa cum s-a anunțat, Mexicul va fi, la numai un an după **„El Mundial"**, gazda unei noi competiții supreme. Este vorba de întrecerea echipelor feminine care se va desfășura la **Ciudad de Mexico** și **Guadalajara**. Comitetul de organizare a început pregătiri febrile în vederea competiției. De notat că, în timp ce în **Mexic** au loc intense preparative, în **Brazilia**, fotbalul feminin a fost... interzis.

**BENFICA A ÎNVINS SELECȚIONATA PERULUI.** La **Lima**, în fața a 45 000 spectatori, **Benfica** a dispus de reprezentativa **Perului** cu scorul de 2—1. De notat că selecționata peruviană a ratat un penalti, executat de **Cubillas**.

**GARRINCHA S-A STABILIT LA ROMA.** După eșuarea tentativei sale de a deveni director tehnic al clubului din **Brindisi, Garrincha** a renunțat la orice intenții de natură fotbalistică. El s-a instalat la **Roma** unde, în afara funcției de reprezentant al unei mari întreprinderi exportatoare de cafea din **Rio de Janeiro**, va deține și funcția de director pentru relații publice și presă al cunoscutei companii braziliene de aviație, **„Varig"**.

**CRUYFF ÎN SPANIA ?** Este posibil, pentru că **Ajax**, care comunicase că internaționalul său nu este transferabil a anunțat acum că el poate fi trecut în alt club. Hotărîrea președintelui clubului olandez pare că este determinată de unele conflicte ivite între celebrul internațional olandez și clubul său. Cele mai interesate cluburi de a-l avea pe **Cruyff** în liniile lor de atac sînt cele spaniole și, cu precădere, **Atletico Madrid** și **F. C. Barcelona**. Trimiși ai acestor cluburi se și află, de altfel, la **Amsterdam**.

**INCIDENTE LA UN MECI DIN CIPRU.** În cursul unei partide de campionat desfășurată la **Nicossia**, între suporterii celor două echipe au izbucnit numeroase incidente. Poliția a reușit abia după o oră să restabilească ordinea. Au fost răniți 15 polițiști.

**CESARE TRENTINI — Bologna**

# AJUTORAREA VICTIMELOR CATASTROFEI DE LA IBROX PARK

Federația de fotbal scoțiană a anunțat că la 27 ianuarie va organiza pe cel mai mare stadion din **Europa, Hampden Park** din **Glasgow**, meciul dintre o combinată a celor două mari rivale, **Celtic** și **Rangers**, și reprezentativa **Scoției**. Încasările vor fi vărsate fondului ajutorării victimelor din gravul accident înregistrat la partida **Rangers—Celtic** de pe **Ibrox Park**. Pînă acum, fondul se ridică la două sute de mii de lire sterline. În combinata **Celtic-Rangers** au fost solicitați să evolueze, și au răspuns afirmativ, celebrii internaționali englezi **Bobby Charlton** și **Bobby Moore**.

De notat că sîmbătă trecută s-a desfășurat primul meci pe **Ibrox Park** (după catastrofa de la 2 ianuarie), ale cărui instalații au fost revizuite și refăcute. Suporterii lui **Rangers**, împotriva obiceiului lor, au păstrat tot timpul meciului o tăcere deplină, jucătorii au purtat banderole negre iar părăsirea stadionului s-a făcut încet, calm, timpul de evacuare fiind de trei ori mai lung decît cel obișnuit.

## PRONOSPORT

| | |
|---|---|
| I. Fiorentina—Juventus | 1 |
| II. Foggia—Varese | 1 x |
| III. Lazio—Internazionale | 2 |
| IV. Milan—Roma | 1 |
| V. Napoli—Catania | 1 |
| VI. Sampdoria—Lanerossi | 1 x |
| VII. Torino—Bologna | 1 x |
| VIII. Verona—Cagliari | 1 x |
| IX. Brescia—Catanzaro | 1 |
| X. Livorno—Bari | 1x2 |
| XI. Mantova—Ternana | 1 |
| XII. Novara—Cesena | 1 |
| XIII. Perugia—Atalanta | x |

# BILANȚ FINANCIAR C. M. 1970

Zilele acestea, federația noastră de specialitate a primit o adresă din partea F.I.F.A.-ei prin care i se aduce la cunoștință că i s-a **pus la dispoziție suma de 120 000 de dolari, drept cotă parte din beneficiile ultimului campionat mondial, cel din Mexic.**

Suma aceasta însă, este provizorie, deoarece este calculată numai din suma rezultată din încasările la jocuri, adică din vînzarea biletelor. **Ea va fi mai mare în momentul în care vor fi adăugate la încasări și sumele provenite din reclame, drepturile cuvenite în urmă radio-televizării meciurilor etc.**

Așadar, la satisfacția unei bune comportări la ultimul C.M. se adaugă acum și una materială. Amîndouă subliniază importanța participării echipei naționale la turneul final din Mexic. Este, în același timp, un motiv în plus ca jucătorii noștri fruntași **să se pregătească cu și mai multă rîvnă, pentru ca să se califice și în turneul final al campionatului Europei.** O asemenea prezență ar mări prestigiul fotbalului nostru, i-ar aduce avantaje materiale și i-ar asigura pe viitor, la C.M., o poziție solidă atunci cînd va fi cazul să se desemneze capii de serie.

# ECHIPE ROMÂNEȘTI PESTE HOTARE

**STEAUA ÎN IRAN**

Între 8 și 22 februarie echipa Steaua, va întreprinde un turneu de pregătire în Iran. În decursul celor două săptămîni militarii vor susține în mai multe orașe un număr de patru jocuri.

**RAPID ÎN AMERICA DE SUD**

În urma confirmării telefonice primite de la împresarul Zacour — organizatorul turneului echipei Rapid în America de sud — delegația feroviarilor va părăsi țara joi, 21 ianuarie, cu trenul, pînă la Praga, iar în continuare sîmbătă 23 ianuarie, se va îmbarca la bordul unui avion al companiei braziliene Varig, cu care va traversa Oceanul Atlantic. Delegația este compusă din 24 de persoane. Strat, accidentat la ultimele antrenamente, nu va face deplasarea. De asemenea, nici Dan Coe, ca urmare a unor abateri de ordin disciplinar.

**ALTE PERFECTĂRI DE TURNEE**

Mai multe echipe de Divizia A se află în preajma unor turnee peste hotare. De la 22 ianuarie, POLITEHNICA IAȘI va pleca în Ghana unde va susține cîteva jocuri. Tot în luna ianuarie, cu începere de la data de 26, va pleca și echipa STEAGUL ROȘU pentru un număr de 4 jocuri în Grecia. În luna februarie încă patru echipe au perfectate turnee. Astfel, U.T.A. va pleca în Grecia, PETROLUL în Algeria și Tunisia, SPORT CLUB BACĂU în Liban și o altă echipă, încă nedesemnată, în R. P. Albania.

Redacția și administrația : str. Vasile Conta nr. 16, București. Tiparul : I.P. Informația, str. Brezoianu nr. 23—25, București.

PROLETARI DIN TOATE ȚĂRILE, UNIȚI-VĂ!

# FOTBAL

REVISTĂ SĂPTĂMÎNALĂ

ANUL VI ● MIERCURI 27 IANUARIE 1971 ● 12 PAGINI ● 2 LEI

244

1966 1970

ÎN PAGINA 3:

## TOT MAI MULȚI TINERI PE TERENURILE DE FOTBAL

● PE HARTA ȚĂRII, 35 DE CENTRE DE COPII ȘI JUNIORI ● FOTBALUL ȘCOLAR ÎN PLINĂ ASCENSIUNE ● A SPORIT NUMĂRUL JUCĂTORILOR LEGITIMAȚI ● NOI SECȚII DE FOTBAL AFILIATE LA F.R.F. ● STARTURI POPULATE ÎN CAMPIONATELE STUDENȚEȘTI ● LA CRAIOVA, UN STADION MODERN, DE MARE CAPACITATE

## NOUL SEZON SE APROPIE CU PAȘI REPEZI

Un aspect din timpul unei ședințe de pregătire fizică, în decorul Poienii Brașovului, a jucătorilor echipei Steaua. În prim plan, Hălmăgeanu, Tătaru, Sătmăreanu. La începutul lunii viitoare, formația bucureșteană va pleca într-un turneu în Iran și Liban.

Foto: S. BAKCI

Duminică, Steagul roșu Brașov a trecut la o nouă fază a pregătirilor (jocuri amicale de verificare), întîlnind divizionara B locală, Metrom. În fotografie, Pescaru șutează spre poarta adversă.

La ancheta noastră, asupra „Rolului și utilității conducătorului de joc", primele răspunsuri:

ION BĂLĂNESCU, ION REINHARDT, ȘTEFAN COIDUM ȘI GHEORGHE CONSTANTIN

● UN INTERVIU CU PELE, ÎN EXCLUSIVITATE PENTRU REVISTA „FOTBAL"

● FORURILE SPORTIVE CEHOSLOVACE ACORDĂ „DREPT DE APEL" INTERNAȚIONALILOR SUSPENDAȚI DUPĂ „EL MUNDIAL '70"

# PENTRU ASIGURAREA SCHIMBULUI DE MÎINE

# DIN ACTIVITATEA CENTRULUI DE LA A. S. A.

## TG. MUREŞ

**Peste o lună, la 1 martie, Centrul de copii şi juniori de pe lîngă A.S.A. Tg. Mureş va împlini trei ani de la înfiinţare. Prilej de a face un mic bilanţ care, desigur, nu poate fi decît îmbucurător.**

Centrul este îndrumat de antrenorii Arcadiu Kiss (coordonator), Attila Ördögh şi Ştefan Brassai, dispune de un teren, două vestiare, baie, magazie pentru echipament, un mic bazin, toate întreţinute în bune condiţiuni. În decursul celor trei ani de existenţă, ca urmare a unei intense activităţi de depistare şi selecţie, au fost legitimaţi 148 copii şi juniori cu reale înclinaţii pentru fotbal. Instruirea se face diferenţiat la cele 5 grupe, alcătuite după criteriul vîrstei.

GRUPA I-a JUNIORI MARI. Din rîndurile acestora este alcătuită o echipă care participă în campionatul naţional, seria a XV-a, unde ocupă primul loc în clasament, fără să cunoască înfrîngerea. Grupa este pregătită de coordonatorul centrului, Arcadiu Kiss. Două obiective şi-a propus această grupă : 1. clasarea printre primele patru echipe în turneul final al juniorilor ; 2. pregătirea unor elemente apte să îmbrace tricourile echipei divizionare.

GRUPA II-a JUNIORI MICI. E vorba de copii născuţi în 1954 care sînt antrenaţi de Attila Ördögh. Echipa alcătuită din aceşti juniori participă la campionatul judeţean şi la încheierea turului ocupă primul loc, cîştigînd toate meciurile pe care le-a avut de jucat.

GRUPA I-a COPII (născuţi în anii 1955—1956) antrenată de A. Kiss constituie veriga de legătură dintre cei mai mici fotbalişti ai centrului şi juniori.

GRUPA II-a COPII (născuţi în anul 1957) de a cărei pregătire răspunde A. Ördögh.

GRUPA III-a COPII (născuţi în anii 1958—1959) antrenată de Ştefan Brassai şi care a fost formată în anul 1970, în vacanţa de vară participînd la campionatul interstrăzi.

În activitatea pe care o depun la acest centru, cei trei antrenori acordă o atenţie deosebită procesului de selecţie pe care îl desfăşoară în tot cursul anului. Au fost prezenţi la competiţiile şcolare, vizionînd multe jocuri, selectînd elemente pe care le-au integrat apoi în procesul de instruire al centrului. Dar, iată caracteristicile acestui proces corespunzător vîrstei tinerilor jucători :

La grupele de 10—12 ani accentul se pune pe învăţarea corectă a elementelor şi procedeelor tehnice de bază. La grupele de 13—14 ani se trece la îmbunătăţirea procedeelor tehnico-tactice şi chiar specifice posturilor, introducîndu-se adversari pasivi semiactivi şi chiar activi pentru crearea condiţiilor asemănătoare jocurilor. La grupele de juniori accentul se pune pe desăvîrşirea unei pregătiri fizice corespunzătoare, pe individualizarea antrenamentelor, viteza de execuţie, sarcinile duble de joc etc.

Un ajutor preţios îl acordă centrului medicul asociaţiei Emeric Halmagyi prin controalele efectuate periodic, datorită cărora antrenorii au o oglindă permanentă a posibilităţilor fiecărui jucător.

În momentul de faţă centrul dispune de jucători talentaţi capabili să alcătuiască chiar o echipă de tineret-rezerve, în eventualitatea promovării, în acest an, a echipei A.S.A. în prima divizie. Printre ei se numără : **Carol Onuţan** (fundaş dreapta), **Petru Orza** (mijlocaş), **Mircea Pop** (fundaş central), **Andrei Kali** (portar) etc.

Startul pregătirilor pentru sezonul de primăvară s-a dat în 10 ianuarie. De atunci, zilnic, juniorii şi copiii Centrului A.S.A. pot fi întîlniţi pe terenul Fabricii de zahăr sau într-una din sălile de gimnastică ale oraşului nostru.

**I. PĂUŞ**
corespondent

## CAM PUŢINI, DAR BUNI!

În campionatul judeţean Hunedoara, rezervat juniorilor, participă 14 echipe. La încheierea primei părţi a competiţiei pe primul loc s-au clasat juniorii de la **Minerul Vulcan**, de a căror pregătire se ocupă instructorul voluntar **Ioan Brînză**.

Lotul Minerului din Vulcan este format din 14 jucători dintre care, în prima parte a campionatului, s-au remarcat **Sipoş I, Sima** şi **Munteanu** care, după toate probabilităţile, vor fi promovaţi în echipa de seniori.

Vă prezentăm în clişeul alăturat lotul Minerului. În picioare, de la stînga la dreapta : **Anton, Boţoi, Sima, Roşca, instructorul Brînză, Sipoş II, Costin, Mihai.** În rîndul din faţă : **Stroe, Popescu, Munteanu, Tindiriş, Barbu, Frăţeanu.**

**I. VLAD**
corespondent.

## UN EXPERIMENT REUŞIT

## ÎN JUDEŢUL BRAŞOV

Din iniţiativa comisiei judeţene de fotbal, în toamna anului 1970 a fost organizat experimental campionatul judeţului Braşov, rezervat echipelor de copii. Iniţiativa s-a dovedit cît se poate de binevenită şi s-a bucurat de mult succes, acordîndu-i-se de la început o atenţie deosebită din partea cluburilor şi asociaţiilor care şi-au anunţat participarea.

Ca experiment, întrecerea rezervată copiilor a dat roadele dorite, lăsînd să se întrevadă o adevărată competiţie, care, cu timpul să cuprindă mai mult decît cele 9 echipe actuale. Un interes major a dovedit, în această primă confruntare pe plan judeţean a copiilor, asociaţia **Chimia Făgăraş** care prin persoana vechiului şi cunoscutului internaţional **Gh. Albu** a răspuns cu mare tragere de inimă iniţiativei comisiei judeţene de fotbal. Acelaşi interes l-a depus, de altfel, şi **Şcoala sportivă Braşov** prin profesorul **Al. Muta**, un mare — deşi tînăr — susţinător al „intereselor" celor mici. Am mai putea aminti şi de echipele **Torpedo Zărneşti** şi **Măgura Codlea**, de care se ocupă profesorul **Ad. Neagu** şi respectiv antrenorul **T. Stoian.**

Prima parte a acestui campionat rezervat copiilor a avut o desfăşurare bună, cele patru echipe amintite mai sus, avînd şi cele mai merituoase comportări. Pe primul loc, la încheierea turului, se află **Chimia Făgăraş**, echipă pe care migălosul antrenor făgărăşan Gh. Albu o pregăteşte cu mult entuziasm. Din 8 jocuri susţinute a înregistrat 7 victorii, singura înfrîngere fiind cea din partida susţinută pe teren propriu cu Şcoala sportivă Braşov, principala s-a urmăritoare. Cît priveşte cea de-a doua clasată, Şcoala sportivă Braşov, este o formaţie de mare perspectivă, care încă n-a cunoscut înfrîngerea. Dar iată cum arată clasamentul :

| | | | | | | |
|---|---|---|---|---|---|---|
| 1. Chimia Făgăraş | 8 | 7 | 0 | 1 | 29— 7 | 14 |
| 2. Şcoala sportivă Braşov | 8 | 4 | 4 | 0 | 19—11 | 12 |
| 3. Torpedo Zărneşti | 8 | 5 | 1 | 2 | 27—20 | 11 |
| 4. Măgura Codlea | 8 | 5 | 0 | 3 | 19—11 | 10 |
| 5. Metrom Braşov | 8 | 3 | 1 | 4 | 26—21 | 7 |
| 6. Tractorul Braşov | 8 | 3 | 1 | 4 | 17—25 | 7 |
| 7. I.C.I.M. Braşov | 8 | 2 | 2 | 4 | 11—15 | 6 |
| 8. Steagul roşu Braşov | 8 | 2 | 1 | 5 | 21—24 | 5 |
| 9. Carpaţi Braşov | 8 | 0 | 0 | 8 | 3—38 | 0 |

Întrecerea celor mai mici fotbalişti braşoveni va fi reluată la primăvară, prevăzîndu-i-se un frumos succes.

**C. GRUIA**
corespondent

## PRONOSPORT

**Pronosticurile noastre la concursul nr. 5 din 31 ianuarie 1971.**

| | |
|---|---|
| 1. Fiorentina — Roma (pron. pauză) | x |
| 2. Fiorentina — Roma (pron. final) | 1 x |
| 3. Lanerossi — Bologna (pron. pauză) | x |
| 4. Lanerossi — Bologna (pron. final) | 1 x 2 |
| 5. Lazio — Milan (pron. pauză) | x |
| 6. Lazio — Milan (pron. final) | 2 |
| 7. Sampdoria — Cagliari (pron. pauză) | x |
| 8. Sampdoria — Cagliari (pron. final) | 1 x |
| 9. Varese — Napoli (pron. pauză) | 1 x |
| 10. Varese — Napoli (pron. final) | x 2 |
| 11. Foggia — Torino | 1 x |
| 12. Internazionale — Verona | 1 |
| 13. Juventus — Catania | 1 |

**MARIA LARUBE, Zimnicea.** 1. Ludovic Sătmăreanu are 25 de meciuri jucate în echipa naţională. 2. Cornel Dinu, cel mai bun fotbalist român al anului 1970, este student la Facultatea de Drept. Are 22 de ani şi 21 de selecţionări în reprezentativa ţării.

**VASILE TOMA, Sintana, Arad.** Nu credem că-i chiar aşa de tîrziu, la 17 ani pe care-i aveţi, ca să nu mai puteţi juca fotbal. Dar pentru a vă realiza această mare dorinţă, trebuie să vă adresaţi unei asociaţii sportive, unui club. E singura modalitate, aşa că nu vedem cum v-am putea noi ajuta în această privinţă.

**GHEORGHE VASCAN, Timişoara.** 1. Dinamo Bucureşti : şos. Ştefan cel Mare nr. 7—9, telefon 12.77.00. Stadionul său are o capacitate de 17 500 de locuri, numerotate. 2. Politehnica Iaşi : str. Ştefan Gheorghiu nr. 5, telefon 1.43.49. În tribunele stadionului său, „23 August", au locuri peste 13 000 de spectatori.

**MIHAI GRIGORESCU, Iaşi.** Nu dispunem de o fototecă atît de vastă, încît să putem satisface toate cerinţele de fotografii. Lui Răducanu îi puteţi scrie pe adresa clubului Rapid, calea Giuleşti nr. 18, Bucureşti.

**DUMITRU LAZĂR, Bucureşti.** Cornel Vlad, tînărul jucător al echipei Steaua provine de la Centrul de copii şi juniori „Steaua" 23 August. A jucat la ultimele două turnee finale U.E.F.A. care au avut loc în R.D. Germană (1969) şi Scoţia (1970).

**DOREL STOICA, Craiova.** Cît timp credeţi că ne-ar răpi îndeplinirea rugăminţii dv. ? Adică să vă răspundem la următoarele întrebări : cîţi jucători au activat în prima divizie a ţării, începînd cu primul campionat jucat şi pînă astăzi, numele fiecăruia şi cîte meciuri a jucat fiecare ?, un clasament al jucătorilor care au apărat culorile reprezentativei naţionale ?, clasamentele golgeterilor Diviziei A şi echipei naţionale şi cîte goluri a marcat fiecare ? Ar însemna să alcătuim un... istoric al fotbalului românesc. Pentru a vă satisface, totuşi, setea de informaţii de acest fel, vă sugerăm să vă adresaţi" unui Anuar al fotbalului care a apărut cu doi ani în urmă. De asemenea, este în curs de apariţie un nou Anuar, aşa că mai aveţi puţină răbdare.

**ANDREI ZSAMBOK, com. Galşa, Arad.** Mare parte din rezultatele pe care ni le solicitaţi le găsiţi în numerele 242, 243, 244 şi următoarele ale revistei în care publicăm panoramicul fotbalului mondial în anul 1970. Şi dacă tot vă cade în mînă o colecţie a revistei noastre, răsfoiţi-o cu atenţie şi veţi afla răspunsuri şi la celelalte întrebări pe care ni le-aţi adresat.

**ION PĂTULARU, Bucureşti.** Am repetat de mai multe ori la poşta redacţiei că e suficient să se specifice pe plic numele jucătorului, clubul la care joacă şi ţara, pentru ca scrisoarea să ajungă la destinaţie. Exemplul dv. : Luigi Riva, club Cagliari, Italia. Credeţi oare că nu cunosc poştaşii italieni adresa lui Riva ?

## TINERE TALENTE

### NICOLAE GHIORMA

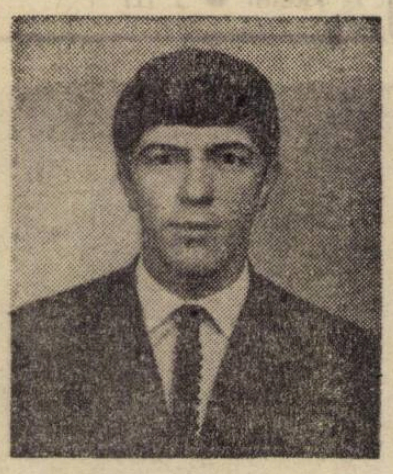

Printre tinerii jucători talentaţi descoperiţi la ultimul trial de la Snagov se numără şi NICOLAE GHIORMA din echipa de Divizia C, **Caraimanul Buşteni.**

Îndrăgostit de fotbal de mic copil, începe să dezlege „tainele" acestui sport, fiind elev la Şcoala Profesională Petrol-Chimie Buşteni, unde este remarcat de către antrenorul **Alex. Sindrilă** şi cooptat în echipa de juniori a Caraimanului.

Dînd dovadă de multă pasiune şi seriozitate se afirmă tot mai mult în meciurile de campionat, fapt care-l conduce spre.... seniorii divizionarei C. Mai întîi ca rezervă şi apoi ca titular în întreg turul actualului campionat, tînărul NICOLAE GHIORMA, bine îndrumat de antrenorul **Cornel Toacă**, face dovada multor calităţi. Cu ocazia meciului cu fruntaşa seriei a VIII, Chimia Făgăraş, este remarcat de observatorii federali.

Actualmente operator chimist la Fabrica de hîrtie Buşteni, NICOLAE GHIORMA are toate şansele să probeze mai departe calităţile sale fotbalistice.

**VICTOR ZBARCEA**
corespondent

## CUM POATE DEPĂŞI VAGONUL ARAD IMPASUL ACTUAL ?

*4 victorii, 2 meciuri egale, 9 înfrîngeri, un golaveraj de 9—18 — iată bilanţul realizat de Vagonul Arad în prima parte a campionatului. Cu asemenea „realizări" nu-i de mirare că echipa ocupă ultimul loc al clasamentului. Altceva frapează. Cum de a ajuns într-o astfel de situaţie o fostă divizionară A, o echipă care la începutul campionatului a fost întărită cu cîţiva buni jucători de la U.T.A. ? Cauzele sînt multe.*

*Inginerul* Ioan Moş, *preşedintele secţiei de fotbal, afirmă că situaţia precară a Vagonului se datorează printre altele şi următoarelor motive :*

● *Conducerea uzinei nu vrea să audă de nici un fel de activitate sportivă.*

● *Cînd echipa n-a mai obţinut rezultate, toţi cei care au ajutat-o şi-au luat mîinile de pe ea.*

● *Salariaţii asociaţiei sportive duc o slabă activitate în sprijinul echipei.*

*La şedinţa de analiză care a avut loc nu de mult, la care n-a participat nimeni din partea conducerii uzinei, a comisiei judeţene de fotbal (!?), jucătorii Macavei I, Mülroth, Boros şi Czako II au remarcat pe lîngă slabul sprijin acordat echipei de către conducerea secţiei şi :*

● *Dispariţia înţelegerii şi prieteniei dintre jucători.*

● *Insuficiente condiţii pentru realizarea unei pregătiri corespunzătoare.*

● *Dezinteres total din partea organizaţiei de tineret din uzină, a comitetului sindicatului.*

*Este foarte adevărat. Numai că, pe lîngă toate acestea, au mai existat încă vreo cîţiva factori care a concurat la decăderea Vagonului.*

● *S-a renunţat prea uşor la jucători ca Stănoaie, Mihai, Gergely, Mihăilescu, Dvorjak, Macavei II, Dodeanu, chiar dacă au fost transferaţi de la U.T.A. Bacoş, Czako II, Moţ, Dobay şi Atodiresei.*

● *Noii veniţi nu s-au încadrat cu uşurinţă în rîndurile echipei, în sistemul de joc al Vagonului.*

● *Au existat cîteva cazuri de indisciplină (Moţ) faţă de care conducerea secţiei n-a luat nici-o măsură.*

● *Schimbarea antrenorilor s-a repercutat asupra pregătirii echipei. Duşan Milan Radin a demisionat după prima etapă, Eugen Drig a fost depăşit de probleme, fiind înlocuit la rîndul lui cu Iosif Slivăt care, în sfîrşit, a căutat să disciplineze echipa.*

● *Baza materială de care dispune Vagonul este săracă. Există o singură minge medicinală, doar cîteva mingi pentru antrenament, deplasările se fac într-un camion — atelier mobil, terenul pe care se antrenează e supraaglomerat etc. etc.*

*Poate că în această iarnă conducerea Uzinei Vagonul, întreprindere cu aproape 15.000 de salariaţi, îşi va îndrepta din nou privirea şi spre echipa de fotbal. Poate că acum e momentul ca toţi cei ce răspund în uzină de activitatea sportivă, de fotbal în special, să pună cu toţii umărul pentru redresarea echipei. Vagonul are nevoie de ajutor. Şi cine să i-l dea dacă nu Uzina de Vagoane ?*

**PAVEL ŞODINCĂ**
corespondent

## DIN NOU ÎN PERIOADA PROMISIUNILOR

**● Antrenori care vin, văd, se convinş şi... pleacă ! ● Doar trei jucători au corespuns total ● Infuzie de tinereţe şi speranţe ● Noul antrenor anunţă evadarea din zona retrogradării**

21 iunie 1970 a fost ziua cînd divizionara C Voinţa Bucureşti a scăpat de retrogradare ca prin urechile acului ! Deşi a pierdut la Oltenita, L.T. Constanţa n-a putut întrece pe teren propriu pe Marina Mangalia, astfel că echipa constănţeană a retrogradat.

Răsuflînd uşuraţi, jucătorii Voinţei au promis conducerii secţiei de fotbal (preşedinte Dan Tailler), că în sezonul 1970/1971 vor avea o comportare bună, luptînd încă din tur pentru a scăpa de emoţiile fatidicelor locuri 15 sau 16. Dar iată încheiat turul actualului campionat şi Voinţa a obţinut numai 10 puncte ocupînd locul 15, după o comportare nesatisfăcătoare. Echipa a obţinut numai două victorii în 15 etape, iar alături de Rulmentul Bîrlad şi A.S.M. Tecuci a obţinut cel mai mare număr de meciuri egale : 6. Dorind să aflăm care au fost factorii care au dus la evoluţia total nesatisfăcătoare a echipei bucureştene ne-am adresat prof. Gh. Rotaru, fost jucător al echipei, actualmente antrenorul Voinţei.

— În primul rînd, ne spunea deunăzi Gh. Rotaru, echipa noastră a schimbat foarte mulţi antrenori în numai doi ani. Astfel, s-au perindat la conducerea echipei Jan Ungureiu, Gh. Dragomir, I. Stoişor şi L. Bobancu. Ultimul a stat zece etape din turul campionatului după care a fost numit ca antrenor cunoscutul internaţional rapidist Macri. Fiecare din aceşti antrenori au dat un randament diferit în privinţa pregătirii echipei. Jucătorii nu mai ştiau pur şi simplu ce să facă.

— Totuşi, ne miră faptul că deşi condiţiile materiale ale echipei sînt foarte bune (teren excelent, echipament suficient şi în bună stare) băieţii n-au depus tot sufletul în vederea obţinerii unor rezultate satisfăcătoare ! Doar schimbarea antrenorilor să fie de vină ?

— Indiscutabil că există şi alte cauze. Dintre jucători, doar Frunză, Cristoloveanu şi Niţu au jucat la adevărata lor valoare. Ceilalţi au evoluat cu mult sub aşteptări, sub posibilităţile de care dispun. În al doilea rînd, ne-a relatat în continuare interlocutorul nostru, au fost scoşi cu prea mare uşurinţă din echipă unii jucători aşa zişi „bătrîni", ca Stroe, Constantin, Gavrilă, Enescu, care prin experienţa lor puteau ajuta echipa. În lipsa lor, secţia a apelat la serviciile propriilor juniori : Stoiciu, Manolache, Becali, Roşca şi la juniorii de la Şcoala sportivă nr. 2 : Niţu, Dobran, Tomuleţ, Sfedu, Bustuic, Zamfir, Dobre. Ulterior Sfedu a plecat la Flacăra Moreni. Aceşti „puşti", desigur, talentaţi, au intrat prea devreme în focul bătăliei Diviziei C, nepregătiţi suficient pentru a face faţa unui efort îndelungat...

Acestea au fost cauzele, obiective, expuse de noul antrenor, Gh. Rotaru, care explică, în parte, eşecul din toamnă al echipei bucureştene Voinţa. Am fost asiguraţi că în retur echipa va fi alta, mentalitatea jucătorilor se va schimba, iar „puştii" vor prinde curaj şi vor aborda meciurile altfel. Prof. Gh. Rotaru şi-a exprimat convingerea că echipa se va clasa la sfîrşitul campionatului la mijlocul clasamentului, depărtîndu-se, încă din primele etape ale returului, de zona periculoasă a retrogradării, accentuînd că intenţiile acestea, frumoase, se vor materializa prin rezultate de aceeaşi natură. Să vedem...

**PAVEL PEANĂ**
corespondent

1966 1970

# TOT MAI MULȚI TINERI PE TERENURILE DE FOTBAL

**În contextul mișcării sportive din patria noastră, fotbalul deține un loc fruntaș prin marea lui priză în rîndurile maselor, prin cuprinderea unor largi contingente de tineri, prin ecourile rezultatelor-performanțe. Pentru toate acestea și multe alte motive, fotbalul este atît de iubit și prețuit pe tot cuprinsul țării.**

**Activitate de interes național, ca toate celelalte ramuri sportive, fotbalul s-a bucurat de-a lungul anilor și, în special, în ultima perioadă de timp de sprijinul și condițiile asigurate întregii mișcări sportive din țara noastră, prin grija partidului și guvernului nostru. Efortul general pentru îmbunătățirea activității fotbalistice s-a reflectat în toate sectoarele sale, iar anul 1970 — ultimul din cincinal — a coincis cu** realizări remarcabile, de la lărgirea bazei de masă **— prin angrenarea unui număr tot mai mare de tineri, copii și juniori, elevi și studenți —** pînă la obținerea unor rezultate prestigioase, sintetizate de calificarea — după 32 de ani! — a echipei naționale în turneul final al campionatului mondial. **În felul acesta, fotbalul a adăugat în bilanțul sportului românesc din anii cincinalului o floare la buchetul de succese ale tricolorilor și, în același timp, și-a creat o bază de plecare cu frumoase perspective pentru anii care urmează.**

## DE LA 12 LA 35

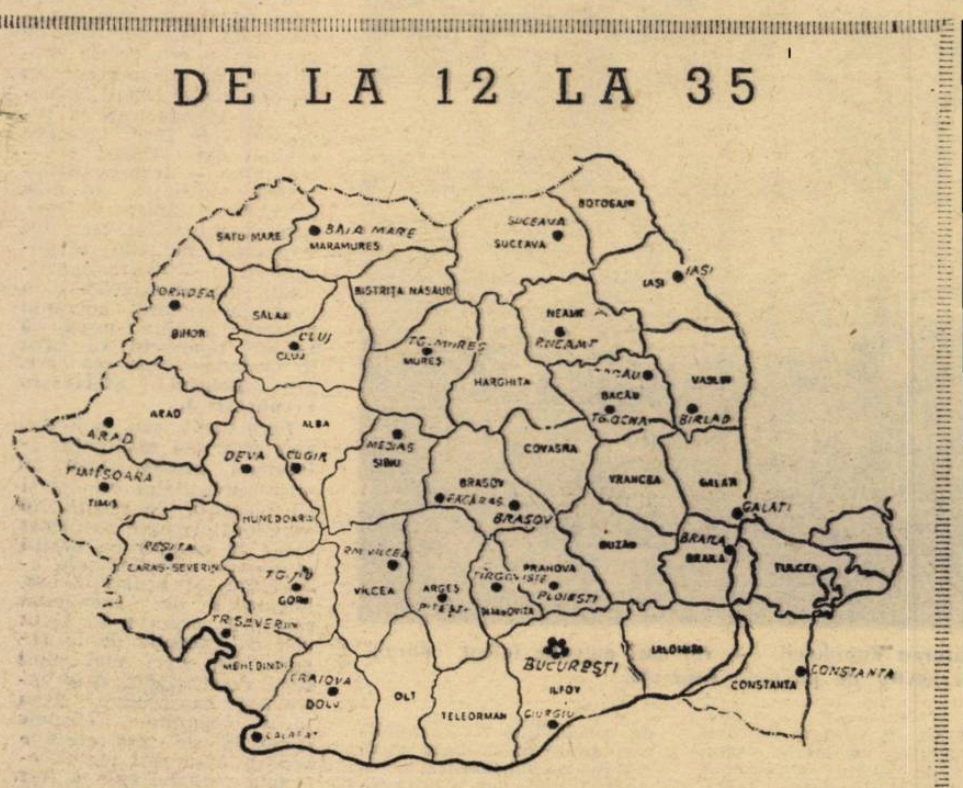


Centrele de copii și juniori reprezintă una din cele mai importante înfăptuiri ca mijloc pentru lărgirea cadrelor de jucători de performanță cu elemente instruite după principii metodice moderne.

*ACȚIUNEA DE ÎNFIINȚARE A ÎNCEPUT ÎN 1965 CU 12 CENTRE* care în primii ani de existență au dat o „producție" remarcabilă ca număr și valoare: 45 de jucători în Divizia A, 93 în campionatul de tineret-rezerve și 51 în Divizia B. *NUMĂRUL CENTRELOR A CRESCUT TREPTAT LA 21 ÎN 1968 ȘI 35 ÎN 1970,* fiind încadrate cu 112 antrenori care se ocupă de instruirea a 4.400 de tineri fotbaliști (față de 1040 în 1965). Numărul elementelor promovate din aceste centre a sporit: *69 în Divizia A, 137 la tineret și 64 în Divizia B.* Dintre aceste centre, 5 funcționează la București și cîte unul în alte 30 de localități. În prima parte a anului 1971 se vor constitui alte cinci centre, la Tulcea, Slatina, Buzău, Focșani și Timișoara.

Importanța acestei acțiuni rezultă și din faptul că, așa cum se vede din harta alăturată, ea a cuprins și localități mai mici, cu viață sportivă de dată mai recentă: Călărași, Tg. Ocna, Cugir etc.

## CONTRIBUȚIA INSTITUTELOR SUPERIOARE la sporirea cadrelor tehnice

Grija instruirii masei de fotbaliști cade în sarcina corpului de tehnicieni, antrenori și instructori. Fără să atingă limitele superioare, corespunzătoare nevoilor tot mai mari ale activității fotbalistice, numărul tehnicienilor a înregistrat creșteri în ultimii ani.

**Astfel, față de anul 1968, cînd au funcționat 1.086 de asemenea tehnicieni în 1970 s-a înregistrat un spor de aproape 50%, la antrenori.** Din cei 1505, trei au fost distinși cu titlul de antrenor emerit, 32 au prima categorie de clasificare, 110 categoria a II-a, 586 categoria a III-a și 774 categoria a IV-a. La aceștia se adaugă peste 3.500 de instructori.

În ultimii trei ani numărul tehnicienilor a crescut și grație contribuției Institutului de Educație Fizică și Sport și a facultăților de educație fizică din institutele pedagogice. **Numărul de absolvenți cu specializarea fotbal a fost de 305 în 1969, iar în 1970 a ajuns la 511.**

## FOTBALUL ȘCOLAR ÎN PLINĂ DEZVOLTARE

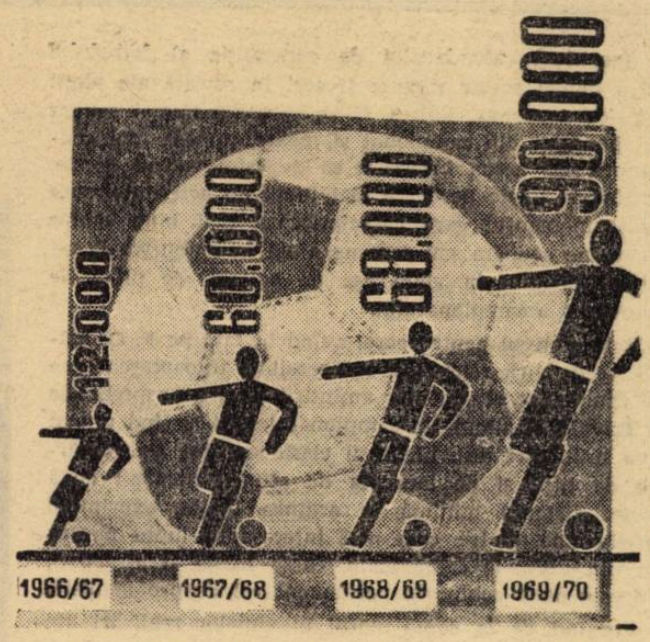


Graficul acesta exprimă cel mai bine afluența elevilor spre terenurile de fotbal, cu prilejul campionatelor școlilor generale (organizate în anii 1967—1970) și ale liceelor (din 1966—1968 și 1969—1970). Creșterile sînt evidente.

În completarea tabloului fotbalului școlar, adăugăm alte cîteva date remarcabile. **Numărul secțiilor de fotbal la școlile sportive din rețeaua învățămîntului de cultură generală era de 12 în 1965—1966, iar la sfîrșitul anului 1970 a ajuns la 28.** La liceele cu program de educație fizică evoluția numărului de secții de fotbal a fost următoarea: **1 în 1968, 4 în 1969 și 8 în 1970.**

## A CRESCUT NUMĂRUL JUCĂTORILOR LEGITIMAȚI...

*În fiecare an fotbalul atrage noi adepți, astfel că numărul practicanților crește necontenit, ca și cel al echipelor de fotbal.*

*În 1968, ultimul număr de carnet de legitimare din controalele federației era 67.252, pentru ca la finele anului 1970 să ajungă la 72.369. La aceștia se adaugă fotbaliștii aflați în evidența comisiilor locale de fotbal.*

*De menționat că jucătorii cu clasificarea de categoria a III-a și juniori, care activează în campionatele județene și orășenești, sînt în număr de 32.618 față de 22.119 în 1969.*

## ...AL SECȚIILOR...

*La această creștere a corespuns și una în ce privește numărul secțiilor de fotbal afiliate la F.R.F. În 1968 erau afiliate 1940 de secții, în 1970 2219, ceea ce reprezintă aproape 8.000 de echipe angrenate în competiții oficiale.*

## ...ȘI AL ARBITRILOR

*Paralel s-a amplificat acțiunea pentru mărirea numărului de arbitri necesari pentru conducerea tot mai numeroaselor jocuri, oficiale și amicale. Numai în anii 1968—1969 s-a înregistrat un spor de aproape 1.000 de arbitri clasificați. În 1970 numărul lor se apropie de 5.000*

## STARTURI POPULATE ÎN CAMPIONATELE STUDENȚEȘTI

Întrecerile de fotbal organizate în cadrul facultăților și între facultăți, pe centre universitare sau cu finale pe țară, constituie un mijloc eficient de atragere a studenților în practicarea sportului preferat. În această privință situația de mai jos este grăitoare:

1968 = 4.400 de studenți au luat parte la campionate.
1969 = numărul lor a crescut la 5.000.
1970 = totalul a atins cifra de 5.500.

Din rîndurile lor, numeroși studenți au fost promovați în echipele divizionare.

## UN STADION DE MARE CAPACITATE LA CRAIOVA

**Pe harta marilor noastre stadioane și-a înscris numele, în acești ultimi ani rodnici, moderna construcție din Craiova. Utilată cu tot ceea ce pretinde o largă activitate sportivă în general și fotbalistică în special, această frumoasă bază sportivă oferă celor 20—25 000 spectatori, care iau loc săptămînal la disputatele partide de campionat, confort și vizibilitate bună. Teatru al multor întîlniri prietenești internaționale, stadionul din „Bănie" și-a atras bunele aprecieri ale oaspeților străini.**

**Construirea stadionului din Craiova a mărit numărul bazelor de mare capacitate, capabile să corespundă cerințelor organizării unor competiții internaționale, domeniu în care mișcarea noastră sportivă și-a cucerit în acești ani un meritat prestigiu.**

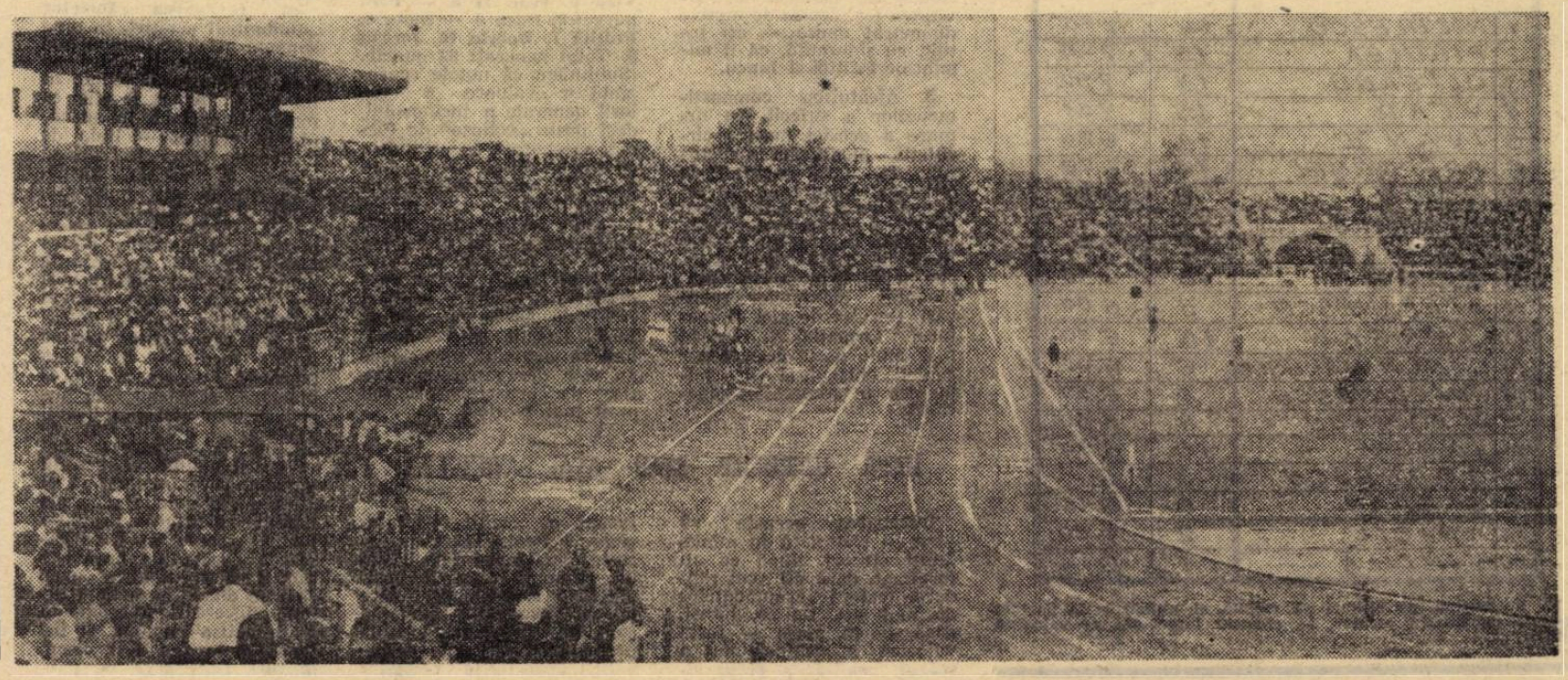

# F. C. ARGEȘ '71 TREBUIE SĂ PRIVEASCĂ ÎNAPOI (CU AMBIȚIE) LA F. C. ARGEȘ '68

Specificul calendarului de competiție al fotbalului nostru obligă aceste sumare treceri în revistă ale vieții echipelor de prima divizie să se oprească numai asupra unei jumătăți din campionat și, poate, nu cea mai concludentă. De aceea încercăm să depășim cadrul acesta, angajînd și unele perioade mai lungi de activitate, spre a găsi momentul care caracterizează mai bine echipa de care ne ocupăm sau care ne ajută în tentativa de a-i anticipa drumul în viața așa de agitată, de plină de neprevăzut, a campionatului.

Este motivul pentru care, avînd în față pe F. C. ARGEȘ, credem că reprezintă o necesitate întoarcerea spre acel campionat al „dulcilor amintiri" pentru unsprezecele din **Trivale**, și anume la campionatul 1967/68 cînd numai cîțiva milimetri de... hîrtie ai clasamentului au despărțit-o de titlu și de laureata de atunci, **Steaua** ; două puncte, distanță minimă în ordinea finală, exprimînd sugestiv una dintre cele mai interesante lupte pentru titlu din ultimele campionate, cursă lungă și atractivă, cu aceste două echipe în permanent rol de protagoniste.

Pornind de la campionatul maximelor realizări ale alb-violeților, și încercînd să descifrăm mecanismul și valențele lui F.C. Argeș 1971, întrebarea care se impune în fruntea comentariului nostru este, neîndoios, aceasta :

— DISPUNE ACTUALA ECHIPĂ DE ACEEAȘI FORȚĂ VALORICĂ, ÎN COMPARAȚIE CU UNSPREZECELE DIN 1968 ; PIERDERILE DE POZIȚII SUCCESIVE, ÎN CLASAMENTELE ULTERIOARE, SÎNT URMAREA REALĂ A UNEI COBORÎRI DE VALOARE ?

Și, pentru a porni pe drumul acesta al comparației, socotim că ar fi de neacceptat dacă nu am avea în față principalele „date" ale problemei — formațiile de atunci și de acum :

| 1967/68 | 1970 |
|---|---|
| COMAN — 22 ani | NICULESCU 27 ani |
| I. POPESCU 26<br>BARBU 29<br>I. STELIAN 29<br>OLTEANU 22 | PIGULEA 27<br>OLTEANU 24<br>VLAD 24<br>IVAN II 24 |
| PREPURGEL 20<br>DOBRIN 22 | PREPURGEL 22<br>ROȘU 23 |
| NUȚU 25<br>KRAUS 27<br>ȚURCAN 27<br>(Radu)<br>JERCAN 23 | RADU 25<br>FRĂȚILĂ 28<br>(Iancu)<br>DOBRIN 24<br>JERCAN 25 |
| TOTAL 272 ani | TOTAL 273 ani |

Care ar fi principalele observații între o formație care, în urmă cu doi ani și jumătate amenința titlul, și una care face acum „casă bună", cu partea mult mai puțin senină a clasamentului ?

**DOBRIN** (aici în luptă cu apărarea Rapidului) — cel mai autentic talent dăruit fotbalului nostru de plaiurile Argeșului

1. Deși au trecut doi ani peste ea, echipa a îmbătrînit, pe ansamblul ei, numai cu... unul, ceea ce reprezintă o întinerire din mers.

2. Efectiv, s-a procedat la o remaniere a formației de bază, determinată și de motive fortuite, dar și de dorința, lăudabilă, de a deschide poarta de intrare în echipă unor jucători tineri sau noi. Astfel:

— **Barbu** și **Ilie Stelian**, au cedat locul, în centrul apărării, unor succesori tineri și valoroși (**Olteanu** și **Vlad**).

— **Radu** și **Jercan**, alături de **Dobrin** și **Prepurgel**, s-au consacrat ca titulari.

— **Pigulea** a efectuat o acomodare care a atins punctul său maxim, față de precedentele prestații, în actualul campionat.

— **Ivan II** a reprezentat o soluție mai mult decît convenabilă pentru postul de fundaș stînga.

— absența intervenită în mod asemănător, în centrul liniei de atac, prin despărțirea de **Kraus** și de **Țurcan**, a primit soluția aducerii unor jucători consacrați în acest post, chiar dacă ei veneau după perioade de sincopă în activitatea lor, decise de motive diametral opuse — ați intuit, cu siguranță, că îi numim pe **Frățilă** și **Iancu**.

3. Alcătuirea compartimentelor a suferit, ca urmare a acestei masive circulații, modificări structurale. În afara postului de mijlocaș dreapta și extrem stînga, după doi ani nu mai găsim pe niciunul dintre jucătorii care și-au păstrat locul în echipă, pe posturile unde evoluau în campionatul maximelor realizări. Rezultă de aici că motorul formației a suferit mai mult decît ceea ce mecanicii obișnuiesc să numească o „reparație generală".

4. Ca o urmare firească a acestei veritabile reașezări de posturi și oameni, echipa a suportat — inevitabil — un șoc, dar nu unul stimulatoriu, ci unul care a produs mai degrabă fisuri în platoșa ei morală (în primul rînd) și, mai departe, în angrenajul ei tactic.

5. Valoric discutînd, actuala formație nu prezintă un potențial inferior aceleia care rămîne mereu în avanscena campionatului 1967/68. Ne-am permis chiar și o estimare, bazată pe note. Am acordat o apreciere, aidoma celor trecute în cataloagele profesorilor, pentru a fixa valoarea respectivilor jucători în momentul „x", cel care ne interesează, respectiv finalul campionatului 1967/68 și finalul turului ediției 1970/71 și iată la ce rezultate am ajuns:

**ECHIPA 1968: Coman 9— I. Popescu 8, Barbu 9, I. Stelian 7, Olteanu 8 — Prepurgel 9, Dobrin 10 — Nuțu 8, Kraus 9, Țurcan 8, Jercan 8.** Total general: 93 puncte.

**ECHIPA 1970 : Niculescu 8— Pigulea 9, Olteanu 9, Vlad 9, Ivan II 8 — Prepurgel 8, Roșu 8 — Radu 8, Frățilă 7, Dobrin 10, Jercan 8.** Total general: 92 puncte. (Subliniem că notele reprezintă o evaluare a valorii generale a jucătorului, deci peste „eclipse" de formă, coroborată cu utilitatea, cu randamentul său în formație în momentul care ne interesează.)

Oricît de relativă ar fi forța noastră de apreciere, oricît de mic sau de mare vreți să faceți punctul care desparte „nota echipei 1968" de aceea a „echipei 1970", trebuie să recunoaștem că actualul unsprezece nu este dezavantajat, valoric, de predecesorul său mult mai glorios.

## DACĂ LUCRURILE STAU AȘA, ATUNCI ?...

Intrebarea aceasta vă vine cu siguranță în minte, iubiți cititori, după ce ați terminat, dacă ați avut răbdare, lectura argumentelor de mai sus. De ce, totuși, dacă — în mare — forța valorică a echipei nu a scăzut, realizările ei se situează pe poziții net inferioare ? Pentru aceasta, firește, vom încerca să găsim un răspuns, folosind posibilitățile și mijloacele care le-am avut la îndemînă (sondaje la fața locului, propriile și directele observații, aprecierile colegilor de specialitate și ale publicațiilor de specialitate etc.).

După opinia noastră, principala „maladie" a piteștenilor, aceea care i-a trimis spre locuri incomode în clasament, ca urmare a unor jocuri sub nivelul celor obișnuite lor, rămîne o „oboseală a ambiției". Formație precoce, după convingerea noastră, în perioada cînd ajungea printre protagonistele Diviziei A, F. C. ARGEȘ n-a avut rezistența psihică să reziste, onest și constîncios, gratiilor așa de numeroase și de seducătoare oferite de înaintarea ei viguroasă în competiție, culminînd cu acea „campanie" splendidă a ediției 1967/68. În campionatul imediat următor, s-a pus pe seama unei oboseli fizice, căderea. Era și aceasta un adevăr. Dar rugina care ataca un mecanism strălucitor — la un moment dat — era aceea numită mai sus. Spre a se despovăra de ea, echipa a trebuit să plătească cu puncte grele, cu ani și mai grei și cu ricșipiri din prestigiu (care rămîne cel mai scump dintre toate materialele adunate pe blazonul său de o formație de fotbal).

Alături de „maladia ambiției", au venit altele; le amintim în treacăt (deși ele s-ar preta unor „consulturi" mult mai amănunțite, mai complexe): panica produsă de clasament și, implicit, suita de schimbări de antrenori : prea dese modificări de compartimente; secarea acelui „izvor fermecat" de talente care a reprezentat în fond, vigoarea echipei din Pitești și — mai ales — legarea sufletească, temeinică, de oraș a multora dintre jucători, prin faptul că ei erau fiii Argeșului (situație provocată de o neglijare a activității juniorilor, scădere în curs de anulare; speranța noastră rămîne aceea că **Leonte Ianovschi** va urca în curînd pe scena cea mare, alți **Dobrini, Ștefănești, Prepurgeli...**).

Permanent sau episodic, mai grav sau mai puțin alarmant, aceste cauze au minat potențialul echipei și au plasat-o, de regulă, în campionatele care au urmat (două la număr) pe poziții inferioare puterilor sale adevărate. Și acum? Acum, jumătatea de campionat care s-a scurs n-a făcut nici ea excepție de la regulă. Un start mai mult decît descurajator, două înfrîngeri consecutive, și-au făcut simțite efectele etape în șir (dar efectele acestea erau mai mult... efectele modului cum a fost pregătit campionatul): abia spre a doua parte a sezonului de toamnă s-a pus, cît de cît, o frînă cursei pe tobogan a echipei. Se poate vorbi, de prin etapa a IX-a, despre o „strîngere a rîndurilor", despre o regularizare a activității de pregătire și de campionat, despre un început al înălțării privei deasupra valurilor care băteau destul de amenințător, prevestitor de rău, în ambarcațiunea argeșeană (ca să utilizăm și noi termenii marini, deși ne aflăm pe meleaguri de deal, ajunși în raporturi foarte amicale cu cei fotbaliștici).

## OZON LA A DOUA LUCRARE DE RECONSTRUCȚIE

TITUS OZON, care a trecut o probă convingătoare de „reamenajare de echipă" pe **Valea Jiului**, încearcă acest greu rol, de antrenor, și în „țara prunilor". Construcția formației de primăvară, noi am numi-o de fortificare a unsprezecelui pentru lunile primăverii, comportă două condiții:

a) **revederea forțelor „dinăuntrul cetății".** Și cînd spunem asta, ne gîndim mai ales la compartimentul pe care conducătorul tehnic al lui **F. C. Argeș** îl știe ca foarte important în mecanismul echipei — linia de mijlocași. **Ozon** trebuie să ajungă la soluția ideală, față de forțele existente, aceea dintre tehnică și lipsă de viteză, dintre inexperiență și ambiție, dintre mobilitate și neinspirație tactică. Aceste împerecheri de termeni opuși, ascund caracteristici (calități-defecte) ale candidaților pentru linia mediană. A doua mare și importantă problemă — și ea nu este numai a formației din dealul Trivalei — atacul. Noi rămînem la o părere mai veche și anume că acestui tandem, care ascunde în el atîta dorință de a recîștiga timpul pierdut, **Frățilă—Iancu**, trebuie să i se găsească forța de propulsie sau, dacă vreți, altfel spus, să i se ofere șansa unei ultime încercări, precedată de o pregătire comună și intensă (cum n-a fost cazul, în tur). Din spate, pe postul de conducător de joc, bagheta trebuie ținută de Dobrin. Cuvintele rămîn în marginile unor oneste sugestii... Socotim că, tocmai pentru că beneficiază de cea mai recentă renovare, linia de fundaș prezintă garanția unei unități de acțiune și de constanță (bineînțeles în cazul restabilirii lui **Ivan II**).

b) **o energică și sinceră operațiune de consolidare a atmosferei din echipă**; fără jumătăți de măsură, nu cu viclenie sau ascunzișuri. În definitiv, mai mult de trei sferturi din lotul de jucători sînt „vechi combatanți", au purtat tricourile violete de ani și ani. Nu-i vorba de oameni care să se respingă. Nu. Aici ne întîlnim cu un fenomen care apare des în sînul echipelor de fotbal, cele care sînt sute și sute de zile împreună. E vorba de o reconsiderare a raporturilor dintre jucători, dintre jucători - antrenori, jucători-conducere, prin alungarea acelei stări de uzură sau plictis care intervine la un moment dat; fondul sufletesc al marii majorități a sportivilor care reprezintă **Argeșul** în competiția nr. 1 a țării este propice pentru a continua drumul cu bună dispoziție și încredere, cu ambiție. Aceasta este, credem noi, „**schema tactică**" cea mai importantă pentru sezonul de primăvară.

**Eftimie IONESCU**

| | JUCĂTORI FOLOSIȚI | MECIURI JUCATE | NOTA MEDIE |
|---|---|---|---|
| 1 | NICULESCU | 14 | 7 40 |
| 2 | PIGULEA | 15 | 7 28 |
| 3 | OLTEANU | 13 | 7 92 |
| 4 | VLAD | 15 | 7 51 |
| 5 | IVAN II | 14 | 6 80 |
| 6 | PREPURGEL | 14 | 6 28 |
| 7 | RADU | 9 | 6 33 |
| 8 | FRĂȚILĂ | 14 | 6 35 |
| 9 | DOBRIN | 11 | 7 12 |
| 10 | ROSU | 13 | 6 46 |
| 11 | STEFANESCU | 5 | 6 80 |
| 12 | JERCAN | 15 | 6 40 |
| 13 | CÎRCIUMĂRESCU | 6 | 5 82 |
| 14 | CRĂCIUNESCU | 2 | 6 50 |
| 15 | M POPESCU | 3 | 5 66 |
| 16 | IANCU | 10 | 6 90 |
| 17 | DOBRESCU | 3 | 5 |
| 18 | STEFAN | 8 | 6 12 |
| 19 | ARICIU | 2 | 7 50 |
| 20 | VINTILĂ | 1 | 6 |

**N. R. Rugăm pe cititori să rețină și numărul de partide disputate de fiecare jucător, ca element important în valoarea mediilor.**

# C. F. R. TIMIȘOARA ÎN FAȚA... IMPOSIBILULUI?

Zilele trecute, într-unul din birourile federației, asistam întîmplător la următoarea scenă : pe ușă, tocmai intra *Emerich Vogl*, cunoscutul antrenor. *Cibi Braun* îl întîmpină cu buna dispoziție care-l caracterizează :

— *Ciogli ! Am pentru tine o surpriză ! Te va înduioșa ! Ține-te bine, să nu-ți dea lacrimile. Poftim!*

Și-i întinde lui *Vogl* un carton îngălbenit, pe care erau cîteva fotografii. Poze de acum aproape o jumătate de veac. Vechiul nostru internațional se așează la un birou, întoarce cartonul pe o parte și pe alta, „descifrează" imaginile fixate pe hîrtie. În încăpere s-a așternut liniștea. *Emerich Vogl* era, în clipele acelea, tînăr. Se revedea alături de foștii lui colegi de echipă de la Chinezul, vestita formație timișoreană. Într-un tîrziu sparge tăcerea : *„Acesta e Ritter, portarul ; uite-l și pe Frech I, pe Mișa Taenzer, pe Rudi Wetzer, pe... Iar acesta sînt eu! 19 ani aveam! Nici nu-mi vine să cred că am fost vreodată așa de tînăr".*

Fotografiile parcă prind viață. Amintirile se leagă una de alta. Sînt realcătuite formații altă dată celebre; se repovestesc, cu amănunte uluitoare faze de joc și goluri senzaționale. Se scutură colbul de pe meciuri de mult uitate (oare am zis bine : *uitate ?*), de-ai fi crezut că acele partide de pe „Banatul" s-ar fi jucat ieri, că n-ar fi trecut cele aproape cinci decenii care au îngălbenit fotografiile.

„Am povestit „faza" de mai sus pentru că ea readuce în discuție timpurile de frumoase amintiri ale fotbalului timișorean, cînd Chinezul și Ripensia dețineau cu rîndul titlurile de campioane ale țării, cînd cei mai mulți dintre jucătorii echipei naționale erau din Timișoara. De la înființarea sistemului divizionar al campionatului național (prima ediție în 1932—1933) și pînă în ediția 1958—1959, orașul de pe Bega a avut anual cel puțin cîte o echipă în prima divizie.

De la un timp însă, mai precis din 1967, Timișoara a dispărut din circuitul primei divizii. Timp de trei ani consecutiv formațiile din „A" n-au descins în orașul florilor. Pînă în toamna anului trecut cînd, C.F.R. Timișoara, producînd marea surpriză a ultimilor ani a reușit să reînnoade firul participărilor sale, rupt în 1966.

Întrebarea care se citea pe fețele tuturor era: va reuși C.F.R., socotită ca avînd al doilea lot ca valoare din Timișoara, să supraviețuiască dificilelor bătălii care o așteptau? Sau: cum vor spriijini timișorenii noua lor echipă în A, care va fi interesul lor pentru fotbal? Asta pentru că, în ciuda prezenței în campionatul național, fotbalul timișorean avea suficiente tare, devenise între timp destul de plăpînd.

Și iată...

## C. F. R. LA PORȚILE DIVIZIEI A

Care era situația echipei? **LOTUL**, în general neschimbat iată de Divizia B. Plecaseră **Guțuli** (la U.M. Timișoara), **Mureșan** (la Industria sîrmii Cîmpia Turzii), **Stoian** (la Vulturii Textila Lugoj), **Fodor** (la Electromotor Timișoara). Au revenit la echipa lor de bază **Panici** și **Seceleanu** (de la Politehnica Timișoara, unde fuseseră transferați pentru a întări formația considerată ca fiind nr. 1). Nume noi: **Gaboraș** (de la Universitatea Craiova), portarul care a făcut... înconjurul țării, **Donca** (de la Minerul Baia Mare), **Nestorovici** (de la C.S.M. Reșița) și cel care avea să devină una din revelațiile turului, tînărul **Bojin** (de la Unirea Orșova), crescînd în felul acesta numărul de netimișoreni din echipa feroviară. În rest — cei ce dăduseră bătălia pentru locul I în Divizia B, ceea ce se traduce în cifra de 13 debutanți în „A".

**VALOARE.** Din cei 21 de jucători folosiți de C.F.R. de-a lungul celor 15 partide ale primei jumătăți a actualului campionat, doar cîțiva erau mai cunoscuți, avînd adică un oarecare rulaj în prima divizie: binecunoscutul **Manolache**, apoi **Răcelescu, Donca, Panici, Seceleanu**, fostul dinamovist **Pîrvu** și **Gaboraș**. Iar dintre acestia, doar primii doi aveau o valoare recunoscută, mai îndelungate state de serviciu în „A". **În rest, Donca** dusese o activitate fără prea mare rezonanță, **Panici** și **Seceleanu** rămîneau la stadiul de talente nerealizate. **Pîrvu** la cel de fotbalist cu calități fizice deosebite, dar atît, iar **Gaboraș**, rămînea... **Gaboraș**. Adăugîndu-i pe ceilalți jucători, cu experiență ce ținea numai de „B", ajungem la concluzia că, în ciuda talentului lui **Bojin**, a posibilităților lui **Mehedinți**, a sclipirilor lui **Floareș** sau a reușitelor lui **Nestorovici**, feroviarii se prezentau la întîlnirea cu înalta societate fotbalistică cu un lot destul de subțire din punct de vedere valoric. De altfel, aruncînd o privire restrospectivă, acum, la jumătate de campionat, asupra evoluției celor 21 de fotbaliști folosiți (vezi tabelul nr. 1), valoarea redusă a celor mai mulți reiese din mediile foarte mici. De pildă, **Pîrvu** — 5,33, **Floareș** — 5,87, **Donca** și **Panici** — 5,90 etc. Cei mai mulți abia au depășit media 6, iar peste 7 au sărit numai **Tatar** și **Manolache**. Concluzia este limpede pentru oricine.

**CONDUCEREA TEHNICĂ**, asigurată de antrenorul **Petru Beker**, cel care a condus la victorie — în „B" — această echipă, a întrunit sufragiile unanime. Lui i s-au adăugat **Constantin Voroncovschi**, ca secund și **C. Bodo** pentru formația de tineret. Un trio în care se puneau mari speranțe, un trio în care timișorenii credeau că vor reuși marea performanță — pentru început — aceea de a rămîne în prima divizie.

**La Constanța, C.F.R. Timișoara a realizat un joc bun. Iată-l pe fundașul Răcelescu respingînd un atac al constănțenilor**

Foto: S. BAKCI

**BAZA MATERIALĂ.** Firește, prezența — după 14 ani de absență — în prima divizie, a impus luarea unor măsuri de reamenajare a vechii arene a C.F.R., de completare a echipamentului etc.

**CONDUCEREA SECȚIEI** de fotbal a fost reorganizată înainte de începerea campionatului, fiind alese 103 (!) persoane, 18 activînd în biroul secției. Cît de bine au activat se vede din faptul că spre sfîrșitul turului, atunci cînd situația echipei devenise puțin plăcută, la ședințele de secție participau numai 2—3 dintre cei aleși...

Între timp, echipei i se creaseră cele mai bune condiții de pregătire.

Așadar, totul era gata la 30 august 1970 pentru inaugurarea festivă a celei de a unsprezecea prezențe a C.F.R.-ului în campionatul Diviziei A.

## 0-1 !

Debut cu stingul: Universitatea Craiova, pusă pe fapte mari, cîștigă cu 1—0 chiar la Timișoara: **Oblemenco** a marcat în min. 18 și C.F.R. n-a reușit să egaleze în celelalte 72 de minute. Urmează cea mai lungă deplasare, la Iași, și din nou 0—1. Înfrîngerea feroviarilor a semnat-o **Lupulescu**. Deci două eșecuri consecutive. Totuși după etapa a treia, în care C.F.R. a triumfat cu 2—0 asupra lui S.C. Bacău, se părea că forța echipei este alta. Dar... Urmează șapte înfrîngeri consecutive: 0—1 cu Steagul roșu (deplasare), 1—2 cu Dinamo București (acasă), 1—2 cu Jiul (d), 0—1 cu C.F.R. Cluj (a), 0—6 cu U.T.A. (d), 1—3 cu Rapid (a) și 1—2 cu Farul (d). Iar cînd nimeni nu se aștepta, victoria asupra Progresului la București. Însă victoria a fost întîmplătoare — se poate spune acum, cînd există o perspectivă a întregii activități din toamnă — nesusținută de o bază valorică, tehnică sau tactică, pentru că urmează 0—2 cu F.C. Argeș (a), 0—2 cu „U" Cluj (d), stopează — tot pe neașteptate — avîntul și pretențiile Petrolului (victorie cu 1—0, la Timișoara) pornit spre cucerirea piscurilor clasamentului, dar termină decepționant (0—4 cu Steaua la București), deși se aștepta din partea feroviarilor cel puțin o rezistență mai dîrză. Deci trei victorii, toate fiind trecute în categoria rezultatelor surpriză, ceea ce, repetăm, nu conduce decît la concluzia că echipa nu a avut forța și pregătirea psihică necesare șocului cu prima divizie, fapt concretizat în următoarele locuri ocupate în clasament de-a lungul celor 15 etape: 9/14—13/15 — 14 — 13 — 15 și stabilirea definitivă pe locul 16, încă din etapa a VI-a.

Deci o curbă net descendentă care reflectă de fapt posibilitățile și realitățile fotbalului timișorean, trăind din amintiri, ignorînd multi ani fotbalului propriu și plătind astăzi un greu tribut acestei atitudini față de sportul în care strălucise.

## LIPSA DE EXPERIENȚĂ, DAR NU NUMAI EA

Dar aceasta e realitatea, așa că să vedem dacă numai și numai ea a condus pe C.F.R. la locul 16. Firește, am mai arătat, **posibilitățile lotului nu puteau da certitudini asupra ocupării unui loc ferit de griji.** Însă la prezența echipei pe ultima poziție a clasamentului au mai contribuit și alți factori dintre care nu lipsită de importanță a fost — adoptînd un limbaj al specialiștilor în grefele de inimă, împrumutat din darea de seamă a secției de fotbal — **atitudinea de respingere a jucătorilor nou legitimați din partea celor mai vechi**, ceea ce a creat în lot o atmosferă **puțin propice efortului comun**, luptei sub același crez, pentru onoarea soccerului timișorean. Tînărul **Bojin**, cel mai eficace atacant, era încontinuu apostrofat **Nestorovici** s-a acomodat, și el, foarte greu ; **Donca** nu a rezistat atmosferei și, după zece etape de prezență continuă în echipă, a ajuns la „tineret-rezerve". În plus, analiza secției, deosebit de reală, mai menționează printre cauzele ajungerii pe locul 16, lipsa de ceea ce numește **„sportivi de performanță"**, prin care înțelege sportivi disciplinați în pregătire, în profesie etc. Dacă demni de admirat au fost, din acest punct de vedere, **Răcelescu, Chimiuc, Hergan, Mehedinți, Seceleanu**, în schimb **Gaboraș** s-a dovedit un **„element certat cu disciplina" și „foarte prieten cu alcoolul"**. **Korek — „înfumurat"**, a părăsit uneori locul de pregătire în comun ; **Tatar** — emotiv, lipsit de curaj ; **Pîrvu** — își dă aere de mare vedetă ; **Manolache** a devenit un element distructiv în echipă și din această cauză C.F.R. Timișoara s-a dispensat de serviciile sale.

O atenție deosebită acordă amintita dare de seamă realităților legate de conducerea tehnică a echipei. I se reproșează antrenorului **Beker**, după părerea noastră un bun specialist al fotbalului nostru, instabilitatea formației (urmăriți tabelul nr. 2), insuficienta pregătire a jucătorilor, insuficienta **„confruntare cu exigențele Diviziei A și a etapei de dezvoltare a fotbalului"**, după cum glăsuiește darea de seamă.

Într-adevăr, **formația timișoreană nu a avut o coloană vertebrală.** Cel mult se poate spune despre o constantă doar în alcătuirea liniei de fund. Dar antrenorul nu trebuia, oare, să încerce diferite formule de joc tocmai în speranța găsirii acestei coloane vertebrale? Iată de ce, **instabilitatea formației a avut ca punct de plecare insuficienta valoare a lotului.** De pildă, la mijloc au fost încercate cinci perechi: dacă **Chimiuc** a rămas titular pe postul de mijlocaș dreapta, colegi de linie i-au fost pe rînd **Hergan, Seceleanu, Floareș, Nestorovici, Gorduna.** La înaintare s-au încercat foarte multe soluții pe extreme : **Cioroparu—Panici, Periatu—Panici, Nestorovici—Panici, Periatu—Floareș**, în timp ce cuplul de atacanți centrali a fost cînd **Manolache - Bojin**, cînd **Seceleanu - Bojin**, cînd **Nestorovici - Bojin** sau **Seceleanu - Floareș**, ceea ce a redus eficacitatea și randamentul echipei.

Este clar că **C.F.R. Timișoara s-a zbătut în ghearele lipsei de experiență.** Să te prezinți la luptă pentru ocuparea unui loc cît mai bun în primul campionat al țării, cot la cot cu formații puternice, alcătuite din jucători care au de acum o bogată experiență atît competițională, cît și internațională, reprezintă un act de curaj pe care și l-au luat și antrenorii. Tocmai de aceea credem că aceștia ar fi trebuit să accentueze antrenamentele, să respecte adică întocmai preceptele moderne, care prevăd un volum mare de ore de pregătire. **Iată însă, că la C.F.R. nu s-au pus în practică tocmai indicațiile federației cu privire la volumul și intensitatea antrenamentelor.** Pînă la etapele VIII-IX erau planificate doar 4—5 ore de antrenamente săptămînal, față de 12—14 cît cereau indicațiile. La sesizarea biroului secției, se spunea că antrenamentele au o durată redusă dar sînt foarte „tari". **În plus, se reproșează antrenorilor timișoreni că nu i-au sancționat la timp pe jucătorii indisciplinați, tehnicienii clubului feroviar mulțumindu-se să justifice de fiecare dată pierderea meciurilor și datorită acestei cauze. Dar cea mai importantă deficiență ni se pare aceea a neconcordanței de vederi asupra modului de joc: în unele cazuri antrenorul principal Beker cerea jucătorilor săi să evolueze într-un anumit mod, în timp ce antrenorul secund Voroncovschi dădea alte sarcini, în contradicție cu cele exprimate de principal.**

Studiind darea de seamă a biroului secției, am rămas cu convingerea că acestea au fost cauzele principale ale înfrîngerilor timișorenilor, și nu greșelile personale ale unor jucători (e drept, au existat și acestea, dar originea lor stă în lipsurile dovedite în procesul de pregătire tehnică și psihică a echipei) sau arbitri, care s-ar fi... coalizat împotriva C.F.R.-ului!

★

**C.F.R. Timișoara are acum o altă conducere tehnică. La cîrma echipei se află Dumitru Macri**, fostul fundaș al Rapidului, secondat de timișoreanul **Ion Ionescu**, profesor de educație fizică. Lotul — același. Speranțele sînt însă invers proporționale cu valoarea lui. Se tîntește rămînerea în prima divizie a țării. Vor reuși timișorenii? Depinde într-adevăr de munca lor, de atenția pe care jucătorii o vor acorda pregătirilor, vieții sportive, în dorința de a face să strălucească din nou steaua fotbalului din orașul de pe Bega, cel care a dat țării acele faimoase echipe despre care a fost vorba la începutul rîndurilor noastre...

Mircea TUDORAN

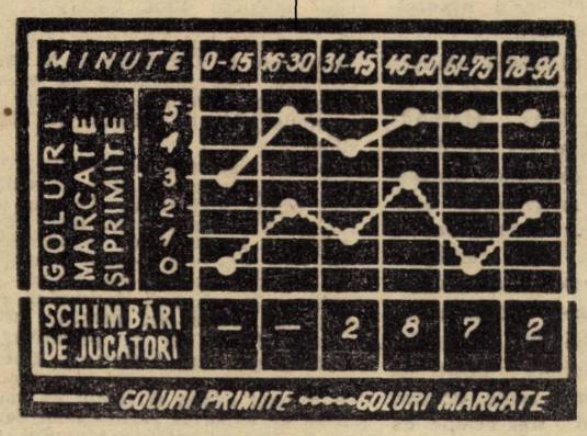


TABELUL Nr. 2

| | JUCĂTORI FOLOSIȚI | MECIURI JUCATE | TOTAL MINUTE | NOTA MEDIE |
|---|---|---|---|---|
| 1 | TATAR | 5 | 405 | 7,40 |
| 2 | KOREK | 10 | 832 | 6,80 |
| 3 | GABORAS | 2 | 113 | 5 |
| 4 | DONCA | 10 | 900 | 5,90 |
| 5 | MEHEDINȚI | 15 | 1350 | 6,70 |
| 6 | RĂCELESCU | 12 | 1080 | 6,90 |
| 7 | SPERIOSU | 15 | 1350 | 6,33 |
| 8 | HANGANU | 5 | 431 | 6 |
| 9 | PÎRVU | 3 | 216 | 5,33 |
| 10 | POPOVICI | 1 | 17 | — |
| 11 | HERGAN | 12 | 1006 | 6 |
| 12 | CHIMIUC | 15 | 1240 | 6,42 |
| 13 | GORDUNA | 2 | 94 | 5,50 |
| 14 | PANICI | 11 | 876 | 5,90 |
| 15 | NESTOROVICI | 13 | 1089 | 6 |
| 16 | FLOARES | 8 | 341 | 5,87 |
| 17 | MANOLACHE | 9 | 735 | 7,33 |
| 18 | PERIATU | 5 | 371 | 6 |
| 19 | BOJIN | 15 | 1294 | 6,87 |
| 20 | CIOROPARU | 7 | 502 | 6,14 |
| 21 | SECELEANU | 8 | 608 | 6 |

TABELUL Nr. 1

# APROPIEREA VIITORULUI SEZON, GENERATOR DE NOI AMBIȚII, STIMULENT PENTRU NOI „PERFORMANȚE" ÎN PREGĂTIRI

**Intervalul care ne mai desparte de reluarea activității oficiale a echipelor noastre divizionare A (la 7 martie, ele vor apărea în 16-imile „Cupei României") începe să se numere de-acum în... săptămîni.**

**Firește, pregătirile se intensifică, ele căpătînd mai multă amploare, un plus de diversificare. Își fac tot mai des apariția meciurile amicale, cu caracter de verificare, crește numărul formațiilor care pleacă în turnee.**

**Din constatările făcute de organele de control ale F.R.F. în perioada de pînă acum, a reieșit însă că nu peste tot pregătirile se desfășoară cu seriozitatea cuvenită, nu sînt respectate o serie de principii unanim recunoscute ca necesare: lipsesc documentele de planificare, medicii nu sînt alături de jucători, conținutul antrenamentelor e necorespunzător.**

**Tehnicienii cluburilor trebuie să-și intensifice eforturile pentru ca pregătirile să contribuie din plin la prezentarea echipelor noastre în cît mai bune condițiuni la startul returului.**

**În continuarea suitei de prezentări, reporterii noștri au vizitat zilele acestea încă trei echipe de Divizia A.**

**Constatările lor, în coloanele alăturate:**

## ALTE TREI ECHIPE ÎN „VIZORUL" REPORTERILOR NOȘTRI

### PETROLUL: LA OBLIGAȚII MARI, EFORTURI ÎN ACEEAȘI MĂSURĂ

Predealul — locul preferat de pregătire al multora dintre echipele noastre divizionare — s-a dovedit aceeași gazdă primitoare, oferind și jucătorilor formației **Petrolul**, instalată confortabil în vila „Robinson" de pe Cioplea — cadrul corespunzător unei instruiri centralizate care vizează în această etapă integrarea progresivă în efort pînă la nivelul solicitărilor jocurilor de verificare.

Luni 25 ianuarie a însemnat de fapt ziua de start care a deschis seria celor aproximativ 20 de ședințe de antrenament prevăzute a fi realizate în condițiile specifice climatului de munte. Deci, un decalaj de aproape trei săptămîni față de restul celorlalte echipe, motivat prin prelungirea activității organizate — cu efectuarea turneului în Grecia — după încheierea primei părți a campionatului.

În ajunul plecării la Predeal a avut loc, la sediul clubului, ședința de analiză a turului, în cadrul căreia marea majoritate a celor care au luat cuvîntul — conducători, antrenori și jucători — au apreciat cu mult simț de răspundere și realism situația actuală a echipei, clasată pe locul doi, considerînd că obligațiile mari care le revin în continuare nu pot fi împlinite decît cu prețul unor eforturi pe aceeași măsură. Și cea mai bună dovadă a înțelegerii depline a acestui imperativ ne-a oferit-o atitudinea de angajare fără menajamente, chiar de la început, în programul de antrenamente pe care cei doi antrenori, **C. Cernăianu** și **N. Marinescu**, l-au inaugurat cu o ședință de... gimnastică și cros pe pantele pline de pitoresc ale Cioplei.

— **Ne așteaptă o misiune grea în retur**, ne spune **prof. Cernăianu** puțin îngîndurat, dar cu un calm și siguranță în glas care trădează hotărîrea de a nu ceda cu nici un preț poziția cucerită în ierarhia celor mai bune 16 echipe, la sfîrșitul sezonului de toamnă. **Avem un program deosebit de dificil în primăvară: opt jocuri în deplasare, dintre care cinci în primele două luni! Dacă mai adaug și faptul că vom avea de suportat asaltul unor formații cu îndreptățite pretenții la un loc pe podiumul laureaților, ca Rapid, Steagul roșu, Politehnica sau U.T.A., este de la sine înțeles că pentru a consolida cîștigurile de pînă acum și, cu atît mai mult, pentru a putea aspira la titlu, va trebui să muncim în așa fel încît toți componenții echipei să fie în măsură a evolua la limita superioară a posibilităților lor fizice și mai ales morale. Pentru că nu trebuie să uităm că mai avem de luptat și cu efectele întîrziate ale unor sechele psihice lăsate de campionatul trecut și pe care ne străduim să le vindecăm în cursul pregătirii pentru noul sezon.**

— **Pregătire** — intervine „secundul" N. Marinescu — **care va fi de astă-dată mult mai comprimată în timp din cauza reducerii, în situația noastră, a perioadei de instruire în vederea returului. Dar, în același timp, în compensație, mult mai dură ca intensitate și ca solicitare pentru jucători, cărora le revine obligația unei corecte înțelegeri a îndatoririlor lor față de echipă, de club și numărul mare de susținători și simpatizanți.**

Din scurta noastră discuție cu cei doi timonieri ai destinelor formației petroliste, am mai reținut în plus și datele programului în continuarea „etapei Predeal": **(7—15 februarie, la Ploiești: pregătire specifică și jocuri de verificare la interval de 2—3 zile; 15 februarie — 1 martie: un turneu în Africa de Nord)** ca și intenția conducerii tehnice de a menține și chiar a spori vitalitatea lotului prin adăugarea la efectivul primei echipe a unui număr de cinci talentați jucători de la tineret.

...Într-un tîrziu, în jurul vilei „Robinson", agitația se domolise. Prima ședință de antrenament se încheiase, iar fotbaliștii Petrolului, purtînd în corp povara grea a oboselii fizice, se îndreptau încet către camere, aruncînd fiecare pe furiș cîte o privire plină de înțeles și poate de promisiuni, piscurilor semețe ale Bucegilor.

Mihai IONESCU

După circa două săptămîni petrecute la Poiana Brașov, Pescaru, Ivăncescu, Dumitriu, Adamache et comp. au revenit în orașul de sub Tîmpa pentru a-și continua și intensifica pregătirile. Iată-i la un antrenament pe Stadionul Tineretului. Foto: BAKC

### STEAGUL ROȘU: RECONSIDERAREA OFENSIVEI

După două săptămîni de „cură fotbalistică" nespecifică la Poiana, Steagul roșu a revenit — cu cîteva zile înaintea plecării lotului în Grecia — la baza sa permanentă de pregătire de la stadionul Tineretului, intrînd direct în ritmul jocurilor de ansamblu, sub imperiul unui rodaj minim, absolut necesar unei replici — corespunzătoare poziției sale fruntașe în clasament — în confruntările pe care le va avea de susținut în compania unor adversari din patria lui Domazos.

Așa se face că din cele trei ședințe de antrenament, prevăzute în răstimpul de la 20 la 23 ianuarie, numai una singură a păstrat caracterul general al etapei actuale de pregătire: 120 de minute de lucru pe factori de instruire, cu accent pe pregătirea fizică specială și individualizare tehnică, sub conducerea „secundului" N. Proca, în absența „principalului" V. Stănescu, reținut la București pentru rezolvarea unor probleme urgente legate de plecarea și programul turneului în Grecia. Celelalte două, au constituit tot atîtea prilejuri de verificare a potențialului de ansamblu al formației și mai ales de stabilire, în condițiile jocului, a cîștigurilor dobîndite sub raportul capacității de efort. Privite sub această prismă, cele două partide, cu echipa de tineret-rezerve Steaua (2—1) și respectiv Metrom (2—1) au fost deosebit de utile, în ciuda faptului că o parte din spectatorii ocazionali prezenți la meciuri și-au manifestat, fără temei, nemulțumirea față de evoluția formației lor favorite, pretinzînd acesteia, într-o etapă de pregătire săracă în conținut specific fotbalistic, o comportare la nivel competițional.

Urmărind însă cu atenție jocurile, și în special pe acela cu Metrom, — un adversar tenace și destul de incomod — nu poate trece neobservată intenția celor doi antrenori de a imprima echipei lor **o tentă ofensivă mai pronunțată în organizarea acțiunilor proprii, ca și dorința** — primată în modul de așezare a jucătorilor în teren, și în dinamica apărării — **de a consolida cîștigurile realizate în prima parte a campionatului din punct de vedere al defensivei.**

— **Cele aproximativ 10 zile ale șederii noastre în Grecia,** ne-a spus antrenorul N. PROCA, **ne vor folosi — după cum de altfel ne-am și propus — la rezolvarea problemelor pregătirii fotbalistice în condiții de joc, la definitivarea formulei de echipă în cadrul unor confruntări care pot oferi și posibilitatea aprecierii comparative în evoluția jucătorilor, îmbunătățirea și completarea potențialului fizic, pînă la un nivel apropiat celui competițional.**

— **Nu urmărim obținerea în acest turneu a unor rezultate de palmares,** a adăugat Valentin Stănescu. **Ceea ce desigur nu înseamnă și renunțarea la o comportare în spiritul unei atitudini de performanță. Sper însă să reușim, în intervalul de timp în care ne vom pregăti peste hotare, să facem un pas hotărît în direcția reconsiderării ofensivei** condiție, spun eu, aproape obligatorie pentru a putea să ne apărăm locul ocupat în prezent în clasamentul turului și eventual chiar să-l depășim.

La 25 ianuarie Steagul roșu a efectuat, la Brașov ultimul antrenament înaintea plecării în Grecia, iar la ora cînd apar aceste rînduri elevii lui Valentin Stănescu și Nicolae Proca se pregătesc cu asiduitate pentru debutul lor, în „etapa mediteraneană" a perioadei de iarnă.

M. I.

### PROGRESUL: VA DESCHIDE „CUPA SLĂNIC" SUITA UNOR MARI SATISFACȚII?

Vila „Liliana" e cocoțată pe o înălțime și are un aer vag de fortăreață. Ca să ajungi la ea trebuie să străbați Slănicul Moldovei prin centru, să intorci spatele cinematografului, chioșcului cu vederi, casei de cultură și să te afunzi, drept înainte, pe un drumeag înăbușit mai încolo de pădurea de brazi. La dreapta, niște scări tăiate în malul pietruit reprezintă singurul drum de acces spre sălașul lui Progresul București. Dar e pustiu, băieții sînt la masă și aveau să apară unul cîte unul, agale, fluierînd ușor, cu fețe bătute de vînt și înăsprite de efort recent. Unii și-au lăsat barbă (provizorie), întregind cu poza lor de cascadori, peisajul sălbatic. Pînă și Racksi și-a pierdut puțin din exuberanță.

— Cum te simți Racksi, cot la cot cu cei mai tineri în pregătirea asta pe care o bănuiesc anevoioasă?

— **„Trăiesc a doua tinerețe. Chiar așa să scrieți. Mă simt excelent după pregătirea aceasta care a scos din noi toxinele și comoditatea. Angrenați în acest efort sever nici nu avem timp să ne gîndim că locul nostru în clasament este pe muchie de prăpastie. În subconștientul fiecăruia, adevărul acesta trăiește însă și poate tocmai de aceea muncim aici din greu, fără nici o crîcnire".**

— Chiar așa, fără nici o crîcnire, chiar așa pe înfundate, tăcuți, cu opinteli înverșunate și plini de ambiție, cum spune Racksi, muncesc băieții dumneavoastră?

Antrenorul Petre Moldoveanu ascultă întrebarea cu o cută între sprîncene, răsfoind preocupat un caiet înegrit de scris mărunt. Se oprește.

— **„Uitați-vă aici, marți 19 ianuarie, de pildă. Nu a fost o zi specială, a fost la fel ca celelalte, geamănă cu cea precedentă sau cu aceea care a urmat. Iată ce scrie: „Dimineață, 120 de minute: dezvoltarea vitezei la nivel maximal; rezistență în nivel de viteză; îmbunătățirea forței picioarelor; gimnastică pentru mărirea mobilității; îmbunătățirea"...** Se oprește, ridicînd privirea puțin amuzat. **„Ce să vă mai înșir cu formule rigide și plicticoase. Mai bine să vă spun ce am făcut pentru ca denumirile astea abstracte să aibă o valoare practică. Băieții au executat sprinturi energice, s-au angrenat cu spatele încovoiat de greutăți în urcușul unui deal, întorși din vîrful dealului au executat exerciții de gimnastică, după care au plecat în pluton la un cros de 4 km. Și într-adevăr așa cum a spus Racksi toți au fost conștiincioși și cu apetit de lucru. Iar deasupra tuturor, cu o rezistență în stare să uimească și un „bătrîn" ca mine care în 30 de ani de fotbal a văzut multe, mijlocașul Tănăsescu. Pleacă la crosuri ca din pușcă, și vine primul, tot ca din pușcă".**

Vorbind, antrenorul Moldoveanu, mîngîia cu gest automat peretele de cristal al unei cupe. Pe o etichetă, cineva se străduise să scrie cît mai „artistic": **„Cupa Slănic".** Clasament: 1. Progresul București, 2. Progresul Tineret, 3. Minerul Comănești, 4. Oituz Tg. Ocna. Petre Moldoveanu îmi surprinde nedumerirea și dă lămuriri cu promptitudine.

— **„Din inițiative locale, s-a organizat acest turneu folositor. Vezi dumneata, eu am plecat la drum cu mentalitatea omului care se apucă de treabă, luînd-o de la capăt. Ca un copil care găsind un castel din cuburi colorate, îl privește atent din toate părțile, nu-i place, îl dărîmă nerăbdător ca să-l facă iar, combinînd piesele din nou, după priceperea și gustul lui. Dar echipa asta are deprinderi vechi pe care răgazul de două săptămîni petrecute aici cu turneu cu tot, a fost insuficient ca să le desrădăcineze. Așa, ca o observație generală, am constatat un haos general în tactica de joc. Trebuie ordonată imediat, din mers, fără șovăiri. Și mai trebuie să-i conving pe băieții aceștia care nu-și cunosc posibilitățile reale, că menirea lor este demonstrația de-a lungul a 15 etape rămase, că un război se poate cîștiga chiar dacă la un moment dat ai pierdut o luptă."**

Ion CUPEN

Un aspect original de la un antrenament al C.F.R.-ului din Timișoara: antrenorul Macri lucrează pentru mobilitate cu portarul Korek

## PRIMELE CONTRIBUȚII LA DEZBATEREA INIȚIATĂ DE NOI PE TEMA:

# ROLUL ȘI UTILITATEA CONDUCĂTORULUI DE JOC

În numărul trecut al revistei noastre, am publicat un amplu material asupra rolului și utilității coordonatorului de joc în condițiile fotbalului actual. În finalul articolului, am lansat tehnicienilor, antrenorilor, fotbaliștilor cu experiență, invitația de a ne trimite articole sau simple opinii, în legătură cu această temă, pe care o apreciem de interes și actualitate, pentru a veni cu noi contribuții la elucidarea unei probleme, cu incontestabile valențe practice.

Spre satisfacția noastră, tema pusă în discuție s-a bucurat de o bună primire și răspunsurile n-au întîrziat să ne sosească. În rîndurile de mai jos, publicăm patru prime ecouri ale articolului nostru introductiv, sosite din partea unor persoane autorizate și care își aduc o apreciabilă contribuție la lămurirea rolului, utilității, sarcinilor ce revin jucătorului coordonator.

### „DIRIJORI" ÎNNĂSCUȚI ȘI FORMAȚI

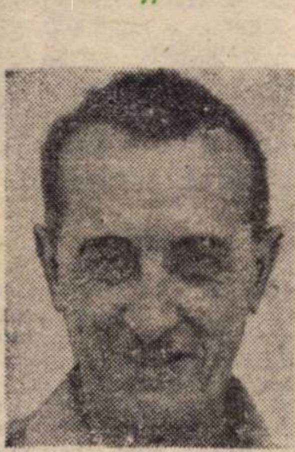

Ion BĂLĂNESCU

După părerea mea, în cadrul unei echipe valoroase, idealul ar fi, să existe **doi jucători care să îndeplinească funcția de coordonatori. Iar dacă există o echipă care nu are cel puțin un asemenea jucător, am putea-o compara cu un motor fără aprindere.** Îmi amintesc de perioada în care eram antrenor la F.C. Argeș, cînd în echipă aveam doi jucători care îndeplineau perfect acest rol, fiecare în compartimente diferite. **Barbu pentru apărare și Dobrin pentru mijlocul terenului și atac.** Indicațiile lui Barbu erau respectate cu strictețe de toți jucătorii din apărare, iar în față bagheta lui Dobrin dirija și canaliza toate acțiunile ofensive ale echipei.

Dacă ne întoarcem cu cîteva decenii în urmă exemplele sînt numeroase. Marea Ripensie era condusă magistral de **Cotormani** în apărare și de **Schwartz** în ofensivă. La fel Unirea Tricolor, de **Steinbach** și **Cîrjan.** În același timp, echipele care dispuneau sau dispun de jucători de clasă, funcția **poate fi preluată în anumite momente ale jocului și de alți componenți.** Pe măsură ce fotbalul a evoluat datorită creșterii ritmului și angajărilor fizice tot mai intense, a fost necesară **o restrîngere a sarcinilor de coordonare, la maximum doi jucători.**

În etapa actuală, calitatea de bază a coordonatorului iese în relief prin **lărgirea orizontului, a clarviziunii, privind conținutul și dinamica jocului.** Totodată, jucătorul constructor trebuie să dispună de **mijloace tehnice corespunzătoare vitezei actuale de joc.** Aceste mijloace sînt clădite pe un fond fizic care permite „dispecerului" să fie prezent prin anticipare la toate acțiunile, atît direct ca **creator și finalizator** sau indirect prin **plasament și demarcări.** Dar, mai ales, printr-un spirit altruist și de sacrificiu la cel mai înalt nivel în echipă, știind să folosească la maximum potențialul coechipierilor săi. Ca un exemplu, posesor al majorității acestor calități, **Constantin** a reprezentat în fotbalul nostru prototipul jucătorului coordonator, iar pe plan internațional **Di Stefano** a fost un geniu.

Sînt posibile două forme prin care un jucător din sînul unei echipe poate deveni constructor de joc:

a) posesor al unor calități deosebite care-l detașează în toate privințele și căruia coechipierii i se subordonează. În această categorie îi încadrez pe **Di Stefano, Suarez, Overath, Gerson, Bobby Charlton, Rivera** sau **Coluna,** jucători dispeceri care prin absența lor deregleaza întreg angrenajul echipei;

b) jucători care nu întrunesc calități specifice acestui post și care trebuie **formați pe parcurs** printr-o pregătire susținută, în funcție de ideea de joc abordată. Această formă de găsire și modelare dă rezultate inferioare celeilalte categorii. Pentru exemplificare mă gîndesc la **Radu Nunweiller,** jucător pregătit cu răbdare pentru acest post, devenit astăzi coordonator atît în echipa sa de club, cît și în cea reprezentativă.

**Fotbalul nostru duce azi lipsă de constructori de elită.** Totuși după opinia mea dintre jucătorii existenți **Badea** dispune de multiple calități ale acestui post cheie. **Domide** într-o mai mică măsură, iar, **Dumitriu II,** deși este înzestrat cu o sumedenie de mijloace tehnice și intuitive, își desfășoară activitatea pe o rază restrînsă de acțiune. La echipa Jiul, **Libardi** întrunește un sumum de calități specifice coordonatorului dar, fiind un caracter entuziast, se angajează exagerat de mult în efort. Cu toată maturitatea și experiența lui se avîntă copilărește în joc, ignorînd sarcinile ce-i revin. Ori, în acest post trebuie să fii pe cît de **intuitiv și perspicace,** pe atît de **ponderat.**

### O REALĂ NECESITATE A JOCULUI MODERN

Gh. CONSTANTIN

Ca fost jucător care am îndeplinit în echipa mea de club și în reprezentativa națională, rolul și sarcinile specifice de coordonator, consider folosirea acestuia **ca o necesitate de prim ordin a jocului constructiv-colectiv,** trăsătură de bază în concepția și dinamica fotbalului modern.

În cadrul unei formații conducătorul de joc reprezintă, după părerea mea, chintesența valorii sportive de ansamblu. El se detașează de ceilalți coechipieri printr-o serie de calități care la un loc însumate le-aș putea exprima printr-un singur cuvînt: „măiestrie". Și cînd spun acest lucru mă gîndesc în primul rînd, la stăpînirea perfectă a tuturor procedeelor de tehnică; în cel de-al doilea rînd, la o pregătire superioară fizico-tactică care să-i permită atît deplasarea în teren cu ușurință și cu maximum de eficiență în desfășurarea acțiunilor, cît și găsirea unor soluții de rezolvare optimă a oricărei situații de joc cu mijloace corespunzătoare. Cu alte cuvinte, conducătorul de joc trebuie să fie în măsură **a găsi modalitatea eficace depășirii unor momente critice** (prin ținerea mingii și ruperea ritmului în manevrele tactice ale adversarului în scopul păstrării inițiativei de partea echipei proprii), ca și căile **de exploatare maximă a posibilităților concrete de realizare a succesului,** îndrumîndu-și coechipierii să nu renunțe la avantajele unei eficiențe reale de dragul unor spectacole de calitate îndoielnică.

Date fiind toate aceste calități și cerințe obligatorii care-i atrag în mod firesc **recunoașterea unei autorități majore în cadrul echipei,** conducătorul de joc apare ca o personalitate bine distinctă, situată la cîrma intereselor colective. Alegerea sa pentru îndeplinirea acestui rol este în aceste condiții o consecință a unui **proces de maturizare care-l face mai întîi să se evidențieze din masa jucătorilor, mai apoi să se impună și cu timpul să se perfecționeze cu ajutorul antrenorilor.**

Dar activitatea conducătorului de joc în teren nu poate căpăta o adevărată strălucire decît în măsura în care și ceilalți componenți ai formației au valoarea corespunzătoare traducerii în fapt a unui mod de acțiune organizat, cerebral. În vechea echipă C.C.A. sarcina mea era mult facilitată de colaborarea unor fotbaliști de talia lui Bone, Onisie, Alexandrescu, Zavoda sau Tătaru, fiecare dintre ei piese prețioase ale unui mecanism de joc bine sudat și în același timp jucători care nu numai în ansamblu, ci și individual puneau probleme adversarului.

**Astăzi, mai mult ca oricînd, fotbalul nostru resimte, se pare, o acută insuficiență de candidați cu justificate pretenții de a îndeplini realmente sarcinile conducătorului de joc. Și** dacă ar fi să mă refer acum la „Steaua", cred că la ora actuală șansele cele mai mari de a face față acestui dificil și important rol în formație le are **Ștefănescu.** Cu condiția ca acesta să realizeze în viitorul apropiat cîștigul de calitate necesar, sub raport tehnic și moral, care **să-i dea dreptul a prelua bagheta de dirijor, cu certitudinea onorării frumoasei tradiții de care se bucură echipa noastră. Și sincer mărturisesc, eu aș fi primul care m-aș bucura de reușita deplină a acestui tînăr fotbalist, căruia mă voi strădui să-i transfer din propria-mi experiență tot** ceea ce mi se pare mai util pentru a deveni un bun conducător de joc.

### TOATE ÎNSUȘIRILE TREBUIE GREFATE PE TALENT

Ștefan COIDUM

Afirm de la început, și nu spun desigur o noutate prin aceasta, că un jucător, pentru a deveni conducătorul, coordonatorul acțiunilor de atac ale uneia sau alteia dintre echipe, **trebuie să fie înainte de toate un mare talent fotbalistic. „Să aibă fotbalul în sînge",** cum le place multora să spună. **Pentru că talentul e condiția sine qua non pe care se grefează apoi toate celelalte însușiri,** finisate de-a lungul anilor în procesul de instruire și cărora experiența le conferă un plus de strălucire. Din suita lor, cea mai importantă mi se pare a fi capacitatea tehnico-tactică, viziunea jocului, orientarea lui spontană în teren. **Idealul ar fi ca într-o echipă să existe 11 coordonatori de joc. Adică jucătorul care are mingea, în orice moment, să fie un excelent constructor al acțiunilor ofensive.** Sigur că e greu, imposibil chiar, să găsești o echipă cu 11 Didi și Di Stefano. Așa stînd lucrurile, în evoluția fotbalului, realitatea jocului a decis ca „dirijorii" echipelor să fie aleși **din rîndurile mijlocașilor.** Tocmai datorită faptului că ei constituie, în proporție de 90%, sita prin care se scurg mingile din apărare în atac și viceversa. În zona centrală a terenului se plămădesc acțiunile ofensive și pentru ca o echipă să practice un fotbal modern, trebuie să aibă în această zonă un constructor al jocului. Dar e suficient oare să ai un asemenea jucător, care să posede toate însușirile amintite, și să-l plasezi în mijlocul unei echipe oarecare? Voi încerca să demonstrez că nu.

Atunci cînd se vorbește de coordonatorul de joc se uită un lucru esențial. Se uită că funcționarea în excelente condiții a celei mai importante dintre cele 11 rotițe depinde în foarte mare măsură de faptul dacă și celelalte 10 sînt bine puse la punct și mai ales depinde de cele două-trei rotițe din preajmă, prin intermediul cărora „dirijorul" transmite comenzile sau primește... cererile. **Înțelegerea trebuie să fie reciprocă și perfectă. Coordonator — echipă, echipă-coordonator.** E un raport despre care de obicei se vorbește numai într-un sens: coordonator și, pe plan secundar, echipa. Se uită că toți marii coordonatori de joc au țîșnit și au strălucit ani la rînd pe fondul unor echipe de primă mărime. Au fost luceferi între stele. **Didi** a fost un neîntrecut conducător de echipă, dar al cărei echipe? Pe cine avea alături în teren? Pele, Zagalo, Garrincha etc. Di Stefano ne-a trezit admirația tocmai cînd Real Madrid nu avea adversar în Europa. Sigur că Beckenbauer strălucește în postul de coordonator al acțiunilor defensive și ofensive ale naționalei vest-germane, dar cui distribuie el mingile? În ce angrenaj de valoare își desfășoară jocul? La fel se prezintă lucrurile, sau mai de grabă, s-au prezentat lucrurile și cu Inter. Corso și Suarez excelau în postul de coordonatori tocmai cînd echipa lor domina fotbalul de club continental. La noi, Constantin a fost „servit" la rîndul lui de doi mijlocași de clasă și un atac excelent.

La ora actuală în fotbalul nostru nu avem mari coordonatori de joc. Cîțiva jucători încearcă să fie, dar nu reușesc decît într-o mică măsură. Se pune atunci o întrebare: dacă nu-i avem, ce facem? Simplu: **investim unul dintre mijlocași cu valențe pe jocul în fază ofensivă, iar pe celălalt cu restul, adică să închidă culoarele din fața propriilor apărători.** Toate echipele noastre procedează în acest fel, inclusiv naționala. Sînt sigur, dar absolut sigur, că în momentul cînd vom avea o mare echipă de club sau o echipă în care să strălucească trei-patru stele de primă mărime, automat din mijlocul ei se va detașa un excelent coordonator. Indiscutabil, poți răsădi o floare într-un cîmp plin cu buruieni, dar cu timpul ea se va ofili, va fi sufocată de dreptul la existență al buruienilor. Poate că nu e tocmai potrivită comparația, dar cred că ea vine în sprijinul afirmației categorice pe care am făcut-o.

Desigur, se pot spune multe despre această problemă, dar, deocamdată mă opresc doar la aspectul prezent mai sus.

### UN COORDONATOR ÎN ATAC, ALTUL ÎN APĂRARE

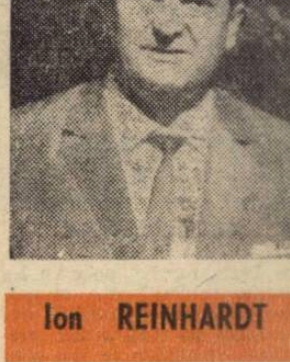

Ion REINHARDT

Deși fotbalul nostru actual nu mai are, numeric și valoric, jucători coordonatori ca altădată, fenomenul mi se pare mai puțin simptomatic și mai mult întîmplător. S-ar putea crede, la o analiză rapidă, că fotbalul de azi, iute, angajant, dinamic, a eliminat necesitatea acestui rol din cîmpul de joc. **Eu cred însă că nu a eliminat-o, ci din contră, reclamînd-o acut, o împovărează cu sarcini noi, mai grele, derivînd din caracterul oricum mai evoluat tactic și mai bătăios al fotbalului contemporan.**

Un conducător de joc modern trebuie să fie **un jucător complex și cu personalitate.** Rolul său esențial este ORGANIZAREA JOCULUI echipei respective. Omul acesta, **de la** care se pretinde **să dea stil unui ansamblu întreg,** trebuie să aibă **o tehnică înaltă, un plasament bun, o vedere periferică largă, inteligență de joc și neapărat o capacitate de efort care să-i permită manevre pe rază mare. Aceste calități se cer dublate de însușiri moral-volitive trainice și spirit de mobilizare, în stare să insufle forță în momentele grele.**

Dacă un asemenea tip de fotbalist apare într-o formație, consider că este nimerită numirea lui în funcția de căpitan de echipă, pentru a-i consolida autoritatea și a-i mări accesul în intimitatea profesională a antrenorului. Conducătorului de joc, necesară curea de transmisie între conducerea tehnică și masa de jucători, i se cere și curajul **de a decide, cînd e cazul, o nouă idee de joc neaucită la cabine, dar determinată de condițiile CONCRETE ale meciului.**

Cel mai bun conducător de joc pe care l-am avut noi s-a numit **Petschovschi.** El era o adevărată călăuză în teren, iar noi coechipierii săi de la U.T.A. ne subordonam jocului lui fără crîcnire și fără grijă, pentru că știam că Petschovschi avea clasa fotbalistului care putea răsturna nu odată singur soarta unei partide. Regretatul „Ciala" avea însă o singură fisură ascunsă în maldărul de calități care îl caracterizau: **un moral uneori dificil.** Adversarii care știau acest lucru și care se pretau la lovituri „sub centură", îl enervau cu premeditare. O singură vorbă de venin țintită bine, îl putea deconcerta atît de decisiv, încît jocul său strălucit pălea cîteodată surprinzător. De aceea jucătorului cu răspunderea conducerii jocului i se potrivesc de minune niște **nervi oțeliți** care să nu-l scoată din apele obișnuite.

În campionatul nostru, conducătorii de joc există la unele echipe, dar cu o singură excepție, conturul lor nu este integral. Excepția de care vorbesc joacă la Dinamo București și în echipa națională. E vorba de **Radu Nunweiller** care se apropie mult de imaginea perfectă a acestui rol. Atu-ul lui principal este **inteligența tactică, capacitatea neegalată de alții de a gîndi în teren.**

Dacă mă gîndesc bine, în condițiile fotbalului de azi, cînd defensiva a devenit un crez îmbrățișat aproape unanim, s-ar simți **nevoia a DOI CONDUCĂTORI DE JOC. Unul „clasic",** de felul celui pe care am încercat să-l schițez mai sus, **și altul în apărare,** care să dirijeze modalitățile de pază ale careului propriu în momentele de presiune ale adversarului. Acesta ar putea fi un fundaș central. Avantajat de așezarea în spațiu, cu simț de anticipație și plasament fericit, el ar putea manevra cu rezultate bune, **tot** dispozitivul de apărare.

## DIN PREOCUPĂRILE F.R.F. ÎN PREAJMA NOULUI SEZON

**• Lărgirea Colegiului central al arbitrilor • Intervenție hotărîtă în desfășurarea pregătirii echipelor divizionare A, urmată de sancțiuni! • Se preconizează înființarea unei comisii proprii pentru contractarea de meciuri și turnee internaționale • BAYERN MUNCHEN și STEAUA ROȘIE BELGRAD, la un mare turneu, în august, în Capitală.**

Cu prilejul unei conferințe de presă, organizată luni seara la sediul F.R.F., tovarășii **Mircea Angelescu,** președinte și **Ion Balaș,** vicepreședinte al forului de conducere a fotbalului, au făcut cunoscute ziariștilor o serie de probleme care stau, la această oră, în atenția federației.

• Din capul locului, s-a precizat că pentru primul trimestru al anului F.R.F. își propune să se preocupe de **controlul felului cum se îndeplinesc obiectivele cele mai importante fixate în anul trecut,** respectiv cele privitoare la **dezvoltarea fotbalului de masă,** pe de o parte, și la **dezvoltarea și consolidarea activității cluburilor,** pe de alta.

În această ordine de idei, s-a anunțat că în prima ședință a Comitetului federal — care se va ține probabil la sfîrșitul lunii februarie — printre alte probleme de pe ordinea de zi va figura: **o analiză a dezvoltării fotbalului în București și C.** În plus, Biroul F.R.F. va analiza în viitorul apropiat și activitatea cluburilor **Universitatea Craiova, Steagul roșu Brașov și S.C. Bacău.** În prealabil, vor fi alcătuite colective de lucru, care vor pregăti materialele de discuție, pe baza unor constatări la fața locului.

• În chestiunea — atît de discutată în ultima vreme — **a arbitrajului,** F.R.F. pregătește noi măsuri. Astfel, **Colegiul central al arbitrilor va fi lărgit la 27 de membri,** cu precădere din diverse regiuni ale țării. Dintre aceștia un număr de 7 vor compune un Birou al colegiului, ceilalți 20 alcătuind **colegii zonale.** Acest colegiu **va alcătui loturile de arbitri A, B și C,** organismelor **zonale** revenindu-le în plus sarcina de a desfășura o amplă acțiune de observare, pentru depistarea elementelor apte de a fi promovate în loturi superioare. În orice caz, în afara criteriilor de promovare existente (vechime, pregătire fizică, depunerea unui examen) se va introduce un barem minim de meciuri observate, la care vor trebui acumulate note bune. Arbitrii de categorie județeană vor putea promova pe viitor în lotul C numai pe baza unor criterii exacte (pentru eliminarea subiectivismului) și vor fi mai întîi încercați în meciurile de baraj pentru Divizia C, din vară. Însăși promovarea în lotul de arbitri F.I.F.A. se va face după criterii exacte, anunțate, și prin biroul colegiului.

În ceea ce privește delegările de meciuri, s-a anunțat intenția de a se da această sarcină unei comisii speciale de delegări, subordonată direct Biroului federal, dar această soluție nu e definitivă.

• În ceea ce privește pregătirile pentru noul sezon, conducerea F.R.F. și antrenorii federali au efectuat în aceste săptămîni o serie de controale, constatînd unele **interpretări neunitare ale recomandărilor referitoare la sarcinile acestei perioade.**

(Continuare în pag. 12)

# „VREAU SĂ JOC 300 DE MECIURI!"

Îl cunosc pe Alexandru Badea de vreo 15 ani. Pare neschimbat. Nu mai e mult și chiar în săptămîna premergătoare primului meci din retur, la 8 martie, va împlini 33 de ani. Are aceeași siluetă, aceleași mișcări feline, aceeași ținută suplă de sportiv. E la fel de sfios.

— ... *Cît de bine a jucat Sandu în acest sezon! Ce însemnă a fost contribuția ... la ideea de joc a echipei! Fără el nu cred că ne-am fi găsit în prima jumătate a clasamentului...*

Sînt cuvintele antrenorului Robert Cosmoc, ecoul cuvintelor exprimate de toți jucătorii echipei Farul.

Și cînd te gîndești că nu de mult unii din membrii conducerii clubului, apreciind cu superficialitate calitățile acestui jucător model, au găsit de cuviință să se dispenseze de serviciile lui. Această nefondată hotărîre l-a ambiționat la culme pe Badea *„Las'că vă arăt eu ce pot"*. Acreditat din nou, Sandu n-a mai lipsit din formație decît o singură dată, din cauza unei accidentări. N-a fost meci în care constructorul de joc al constănțenilor să nu părăsească stadionul în ropote de aplauze.

L-am întîlnit de curînd la sediul clubului. Juca șah cu Kallo. Partida n-a durat prea mult. Apărarea negrelor lui Kallo a cedat și matul a fost inevitabil.

— *O luăm spre stadion sau mergem în jos spre faleză?*

— Stadionul e gol. E nostalgic. Prefer marea. Mă inspiră.

— *Cîți ani au trecut de cînd joci fotbal?*

— Păi, să tot fie vreo 20. Era în 1950, cînd am marcat primul meu gol într-o poartă adevărată. Jucam la pitici, la Flacăra Moreni și antrenorul Csillag nu punea prea mare nădejde în mine, căci eram tare pirpiriu. L-am dezmințit. După doi ani am trecut la juniori, unde sub îndrumarea lui I. Botearu și Alex. Dumitriu am jucat pînă în anul 1955. După aceea am fost împrumutat pentru doi ani la S.R.T. Moreni, unde m-am întîlnit cu „aerul tare" din campionatul regional, ca în anul 1957 să revin la Flacăra. Cei patru ani de rodaj în Divizia B m-au fortificat și m-au învățat să fiu modest și receptiv. Să nu-i fi ascultat sfaturile sau să-i dai vreo replică lui nea Unguroiu că atît îți trebuia! Mai bine îți luai tălpășița decît să dai ochii cu el...

— *Știu că ai jucat la Petrolul din anul 1959. Te-ai prezentat cumva singur sau ai fost solicitat?*

ALEXANDRU BADEA

— În vara anului 1959 am fost convocat la București la un trial al celor mai buni jucători din Divizia B. N-au fost cine știe ce spectatori, dar mi-amintesc că pe marginea terenului se aflau zeci de antrenori. Ochiul lui nea Ilie Oană nu se înșeală. Jucasem bine și la sfîrșitul campionatului, în decembrie, am fost transferat la Petrolul. Dar, am păsit cu stîngul: meciul meu de debut a coincis cu un eșec pe teren propriu. Ne-a învins Progresul cu 1—0 la Ploiești și prima impresie... Treptat m-am încadrat însă în jocul echipei și în cei zece ani de activitate la Petrolul pot afirma că am trecut de la „agonie la extaz" de nenumărate ori. Palmaresul meu nu este chiar atît de bogat, totuși, ca echipa în care joci să cîștige de trei ori titlul de campioană națională nu-i la îndemîna oricui. Tot în acea perioadă am îmbrăcat de opt ori tricoul echipei naționale, de șase ori pe cel al reprezentativei secunde și de șapte ori pe cel al echipei de tineret.

— *Care a fost cea mai frumoasă amintire?*

— **Anul 1966 n-am să-l uit niciodată. Atunci am debutat în echipa națională jucînd împotriva Portugaliei, meci care conta în preliminariile C.M. Am cîștigat cu 2—0 și am avut marea satisfacție de a marca și doilea gol.**

— *Dar cea mai tristă?*

— Eliminarea echipei Petrolul din C.C.E. în 1967 de echipa engleză F.C. Liverpool. Meciul al treilea s-a jucat la Bruxelles. Dar ce a fost mai trist, eu a trebuit să stau pe banca rezervelor. În meciul retur de la Ploiești, cîștigat de noi cu 3—1, fundașul Lawller m-a călcat pe genunchi și din minutul 10, am devenit figurant. Pe vremea aceea nu puteau fi înlocuiți jucătorii. Ceea ce a fost mai grav, aveam să aflu la cabină, cînd doctorul Cristea a constatat că am suferit o smulgere de ligamente. Acest accident m-a scos din activitate o îndelungată perioadă de timp. Tot atunci am pierdut și locul în echipa națională.

Timpul s-a scurs pe nesimțite. Se apropia ora la care era fixat antrenamentul. Trebuia să ne despărțim. În prelungiri... am aflat că la Farul, Badea se simte în largul lui pe postul de mijlocaș. *„Ca atacant eram faultat tot timpul. Acum, împreună cu Tănase, am tot jocul în față și pot sesiza toate breșele din apărarea adversă. Dorințele mele de viitor, dacă vreți, nu sînt prea pretențioase. Încerc, chiar dacă nu mă mai aflu la prima tinerețe, să ating cifra de 300 de meciuri jucate în Divizia A, deși pînă în prezent am la activ doar 252. O a doua dorință ar fi legată de echipa Farul, cu care vreau să cîștig măcar o dată campionatul sau cupa. Iar cînd nu voi mai fi bun printre coechipieri, am să îmbrățișez profesia de antrenor. Nu de alta, dar, vorba proverbului, „ce naște din pisică..." Fetița mea Izabela, în vîrstă de șapte ani, este o desăvîrșită gimnastă la școala sportivă, iar Emanuel, deși are numai trei anișori, sparge zilnic cîte un geam cu mingea, punîndu-mă în gardă că va avea nevoie de un antrenor".*

**Gheorghe NERTEA**

DIN INTIMITĂȚILE GAZONULUI • DIN INTIMITĂȚILE GAZONULUI • DIN INTIMITĂȚ

# „AȘTEPT NOUL SEZON CA PE O RĂZBUNARE"

Zgîmboiul mă privea cu ochii mari, întrebători. Eu țipam în pînza microfonului ruginit formația Sportingului... Traian Ionescu... Fruth... Orban... Sergent... Gică Popescu... Varga... Pericle... În bucătăria familiei Badea, vecini cu stadionul vechi al Piteștilor (aceasta era „cabina de transmisie"), asistentul meu, era totdeauna zgîmboiul ăsta de 5—6 anișori. Brunet. Ochi mari, negri ca tușul. Mereu încruntat aproape solemn. *„Și eu mă fac fotbalist..."* Aceasta era formula sacramentală — rostită invariabil de „asistent" — la terminarea lecturii formației, strigată în microfonul ruginit, conectat la un singur megafon, de regulă defect; o formație pe care o știam deci doar eu și zgîmboiul cu ochii negri ca tușul...

. . . . . .

El bine, zgîmboiul s-a făcut fotbalist. În 1954 se prezintă la un antrenament al piticilor de la Dinamo Pitești. Primul profesor, Gică Teodorescu. Prima minge, „oficială", o minge de volei. Primii colegi statornici de echipă, Udrea — fundaș — și Cristescu. 1957. Trece la juniori. Profesor — Jean Lăpușneanu, la început, apoi Leonte Ianovschi, Stănescu, Marcel Ilie, Circiumărescu, Badea — talentele formației. Trec anii. Genu Iordache îl convoacă la naționala de juniori. Pentru trei meciuri. Printre coechipieri, Mureșan și Lungu, de la Metalul Cîmpia Turzii, Kiss de la Dinamo Bacău. 1961. Meci la Rîmnicu Vîlcea, pentru că stadionul din Pitești este suspendat. Adversar — U.T.A. El este rezervă. Spre sfîrșitul meciului, Ștefan Vasile îi face semn. Intră în teren și în Divizia A, la 18 ani, înlocuindu-l pe Constantinescu — Kopa cum i-a rămas numele de cînd l-a botezat Constantin. Urmează anul victoriei din Turneul U.E.F.A. Cîștigă selecționarea în lot. Nu și în echipă. Rămîne la Viitorul. La Bacău, într-o duminică de campionat, cînd Ghergheli și D. Popescu lipseau, convocați la lotul „mare" intră el și cu Sorin Avram titulari la mijloc. Și cît de greu i-au mai scos pe urmă din echipă, Loți și cu Țică! 1963. Pătrunde în Giulești. O primăvară la Rapid, cu Ozon, Georgescu, Macri, Todor. Antrenori — Nicolae Roșculeț și Victor Stănculescu. La sfîrșitul verii se urcă în trenul de Iași, la examenul la Construcții și nu mai părăsește Copoul șase ani. Anii cei mai frumoși, de pînă acum. Teașcă, Justin, Botescu, Marius Berariu iarăși Justin — galeria antrenorilor. Deleanu, Mircea Constantinescu — cei mai iubiți și constanți coechipieri. Evenimentul ieșean nr. 1 — după admiterea în facultate — însurătoarea. Și — apoi, cel mai dureros — despărțirea de Moldova și de moldoveni. L-a consolat doar gîndul că se întoarce acasă. Și s-a întors la Pitești. Familia, mediu integral de fotbal. Taică-său n-a ratat în cariera lui de centru înaintaș, nici un penalti. E iarăși în Piteștiul copilăriei. Stimat, pentru că o merită. Satisfăcut? Da, pe de o parte. De ce nu și pe de alta? Aici este durerea. Joacă tot mai puțin. Accidentele s-au ținut scai de el... I se reproșează și încetineala. Asta îl consumă. Enorm!

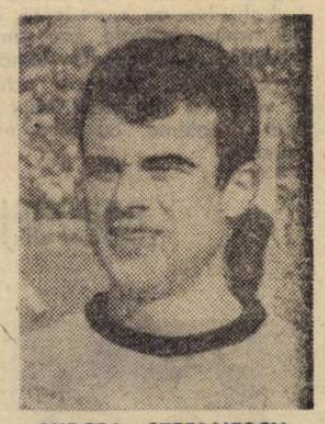

MIRCEA ȘTEFANESCU

. . . . . .

Zgîmboiul din cabina de transmisie mă privește cu aceeași ochi imenși și negri. Da, s-a făcut fotbalist. A ajuns ce și-a dorit. Nu mai are nici o ambiție? Ba, cum să nu! **„La 27 de ani nu vreau, nu-mi permit să mă consider un jucător terminat. Doresc din toți porii să pun un punct mare și frumos carierei mele tot în orașul unde ea a început. Sezonul 1971, îl aștept ca pe o răzbunare. Ca pe o răzbunare!!!"...** Fostul zgîmboi a tăcut. A rămas așa cum îl știu, mereu încruntat, aproape solemn... Biță Ștefănescu. Zgîmboiul din povestea mea!

**Eftimie IONESCU**

DIN INTIMITĂȚILE GAZONULUI • DIN INTIMITĂȚILE GAZONULUI • DIN INTIMITĂȚILE GAZONULUI • DIN INTI

# „DE CE ÎMI PLAC WESTERN-URILE"...

De aproape cinci ani, două nume sînt rostite automa atunci cînd se prezintă formația Universității Craiova: Strîmbeanu — Ivan.

Începînd din toamnă, după etapa a 9-a, purtătorul tricoului cu nr. 10, partea a doua a „ecuației", Nicolae Ivan, a acuzat însă o indisponibilitate care avea să se prelungească pînă la încheierea turului. Absența lui din formația studenților a iscat discuții. În acea perioadă, un coleg de redacție făcea o afirmație, extrem de sugestivă, despre jucătorul Universității. Spunea, ferm convins, că dacă în prima noastră categorie ar exista cel puțin 200 de jucători ca Ivan, atunci fotbalul românesc ar dispune de una dintre cele mai tari Divizii A europene. N-a lăsat fără acoperire cele spuse, argumentînd imediat: valoarea tehnică bună, constanță excepțională de-a lungul anilor efort în teren, receptivitate la indicațiile tactice, își îndeplinește consecvent sarcinile pe care și le asumă. Într-un cuvînt, un jucător care, o dată intrat pe teren, își face datoria din plin.

Desigur, puțini sînt cei ce n-ar subscrie acestui punct de vedere. Pentru că el exprimă concentrat adevărul despre jucătorul craiovean, un adevăr pe care ni-l relata, nu cu mult timp în urmă, și antrenorul său, Șt. Coldum. Însușirile mai sus enumerate îl definesc pe **Ivan — jucătorul.** Pentru a fi completă, caracterizarea trebuie să surprindă însă și însușirile omului Ivan. Dar cine poate oare rupe omul de jucător sau fotbalistul de om?

L-am întîlnit de multe ori, l-am văzut jucînd excelent, niciodată sub nota 7. Înainte de meciuri, după meciuri, în perioadele de pregătire, cei din jur îl pot „descifra" cu ușurință pe Ivan-omul.

Încercăm s-o facem și noi, în rîndurile, următoare, pornind de la o întîmplare.

Cu doi ani în urmă, vreo patru jucători de la Universitatea trebuiau să plece într-o deplasare peste hotare cu lotul B. Grijuliu, antrenorul Coldum, îl... rugase pe Ivan să aibă grijă de cellalți. Și pentru că l-a ținut din scurt, fundașul Niculescu s-a supărat. Faptul nu l-a împiedicat să-l respecte apoi și mai mult pe Ivan, respect pe care l-a impus tuturor prin muncă, dragoste față de echipă, experiența pe care o are, modestie, echilibru în tot ceea ce face. Am făcut chiar un sondaj în rîndul jucătorilor craioveni. De la Martinovici și Oblemenco, la Dașcu și Smarandache, cu toții l-au indicat pe Ivan ca fiind cel mai respectat dintre ei.

NICOLAE IVAN

Deunăzi, la Cumpătul-Sinaia, i-am cerut să-și depene cariera de jucător, să se autodefinească sincer. Cu vorbă domoală (Nu, nu-l moldovean! S-a născut în București), ne-a spus că Rudi Wetzer i-a înlesnit prima întîlnire cu fotbalul, că Ilie Oană l-a remarcat la Flacăra Moreni și la 19 ani l-a aruncat în focul primei divizii, alături de Dumitru Munteanu, Zaharia, Tabarcea, debutul fiind consemnat cu majuscule în „Sportul". Patru ani la Petrolul, după care a făcut cunoștință cu Strîmbeanu. Și de atunci, din 1966, meci de meci, Strîmbeanu — Ivan, Strîmbeanu — Ivan... N-a jucat întotdeauna, formidabil. Dar întotdeauna CORECT.

— **Poate că nu-i o mare performanță să joci zece ani în prima divizie. Ceea ce m-a nemulțumit însă cel mai mult în toți acești ani au fost întreruperile cauzate de diverse accidentări. De nenumărate ori am fost faultat grosolan și atunci, pe moment, cînd m-am ridicat de pe gazon, m-au fulgerat aprige gînduri de răzbunare. Dar n-am făcut-o niciodată...**

De ce n-a făcut-o? Pentru că de fiecare dată și-a spus că n-are rost. Sigur că e greu să te calmezi instantaneu, dar în fotbalul actual, afirma el, cîștigă echipa care reușește să-și păstreze cumpătul, sîngele rece în momentele cele mai dificile. N-a trăit mari momente de satisfacție, totuși se mîndrește cu faptul că adversari de valoare îi recunosc corectitudinea în joc, îl consideră un partener cinstit, care nu trișează, oricare ar fi ea situația de pe teren, de pe tabela de marcaj. De altfel în acești 10 ani, Ivan n-a fost niciodată eliminat de pe teren sau avertizat...

— **Nu-mi plac oamenii care încearcă să înșele. Fotbalul e și el un duel în care trebuie să învingă cel care dispune de mai multe atu-uri. Cîndva am fost întrebat de ce dintre toate filmele prefer western-urile? Tocmai pentru că și acolo e vorba de o dispută, de o întrecere în care trișorii sînt pedepsiți crunt...**

Studentul Facultății de economie a industriei își cîntărește bine cuvintele, nu-i place să spună nimic în plus care să adauge o înfloritură ideii exprimate, rămînînd și în conversație, ca și pe teren, ca și în viață, în general, un interlocutor sobru, o prezență plăcută.

**Laurențiu DUMITRESCU**

# PELE TRANSMITE UN SALUT PRIETENESC TUTUROR COPIILOR DIN ROMÂNIA

## UN INTERVIU ÎN EXCLUSIVITATE PENTRU REVISTA „FOTBAL"

Înapoiat din turneul întreprins la Hong-Kong, Pele a intrat în sfîrșit în vacanță. Un concediu scurt, caracteristic profesioniștilor brazilieni, care a durat de la 20 decembrie la 5 ianuarie. De fapt, pentru jucătorii din această țară concediu înseamnă că încetează jocurile oficiale, turneele și obligația de a fi prezent la antrenamente. Pe Pele l-am întîlnit, pe plajă, natural, aceea din Santos unde urmau să joace echipele Nautico și Caravele. Nu le cunoașteți? Sînt de fapt tot așa de celebre ca Santos, Fluminense, Vasco sau Cruzeiro. Numai că ele — deși perfect organizate — trăiesc numai în vacanță, jucînd fotbal pe plajă. Jucătorii? Iată numele celor mai importanți: **Pele** (portar, fiindcă așa e pasiunea lui), **Lima, Samarone, Carlos Alberto, Dorval, Douglas, Toninho, Rivelino** și alții care vin singuri, ca **Gerson, Clodoaldo** etc. Un joc de acest fel are cîte 20 000 de spectatori care nu plătesc nimic și se înghesuie pe faleză și pe nisip. Natural, se joacă descult sau cu tenișii.

Convorbirea noastră, fără nici o formalitate, fără blocnotes a decurs simplu ca între vechi cunoscuți.

**— Am scris revistei „Fotbal" din București că vei abandona fotbalul după mondialul din '74. Apoi am citit într-un ziar din Rio că ai de gînd să-ți încheie cariera în '72. Care este intenția adevărată?**

— Sincer vorbind, dacă n-ar fi atîtea obligații — să le numesc oficiale — aș abandona de pe acum. Ce pot să-mi doresc mai mult? Am toate titlurile pe care le visează un jucător și sînt satisfăcut. Intenția mea este să mă retrag în '72 în mod definitiv. Voi juca turneul internațional de la Rio de Janeiro și cu asta termin. Atunci voi termina și anul 3 al Facultății de educație fizică și e bine să am timp liber ca să-mi pot da licența și apoi am să hotărăsc dacă continui ca antrenor, sau mă dedic afacerilor mele. Important e că închei un coșmar: depărtarea de familie. Nimeni, poate, mai mult decît fotbaliștii nu suferă de desele plecări din sînul familiei. Am o soție, doi copii și încă nu le-am dedicat timpul meu. Poate eu sînt un familist înveterat, simt nevoia căldurii căminului și odată cu încheierea carierei, în sfîrșit, voi intra și eu în rîndul adevăraților șefi de familie.

**— Ce ne spui despre anul 1970?**

— A fost pentru Brazilia, încoronarea unui vis: al treilea titlu mondial. Pentru fotbalul internațional, victoria jocului ofensiv, spectaculos asupra fotbalului de apărare, negativ, destructiv. Pentru mine personal, jubileul celor 1000 de goluri și noul titlu sînt noi satisfacții. Cea mai mare bucurie: scena sosirii noastre la Rio, după cucerirea Cupei Jules Rimet.

**— Și Hong-Kongul?**

— Fantastic. Nici nu mi-am închipuit că Extremul Orient se pasionează de fotbal. Santos a jucat acolo extraordinar. Nu vorbesc despre rezultate care sînt mai puțin importante. Dar fotbalul arătat a fost un spectacol. Păcat că n-am jucat și în campionat în acest fel **(N.N. După cum se știe, Santos nu s-a calificat în finala Cupei de Argint și nici n-a cîștigat campionatul.)**

**— Un cuvînt pentru cititorii revistei „FOTBAL".**

— Acum cunosc românii și îmi place fotbalul lor. Pentru 1971 le doresc noi succese. Și încă ceva: transmiteți copiilor din România salutul meu, cuvîntul meu de prietenie, dorința mea de pace și de progres.

**— Care fază ți-a plăcut mai mult în '70?**

— Aceea din meciul cu Cehoslovacia, cînd Gerson mi-a pasat pe sus, am stopat balonul cu pieptul și am șutat în gol.

**PEDRO VILLA**

*SAO PAULO, ianuarie 1971*

# HEGEMONIA SUDULUI ÎN „CUPA CAMPIONILOR EUROPENI" A LUAT SFÎRȘIT

## OPINIA SECRETARULUI GENERAL U. E. F. A.

Cea de a XVI-a ediție a popularei competiții „Cupa campionilor europeni" este în plină desfășurare. În legătură cu aceasta, secretarul general al U.E.F.A., elvețianul *Hans Bangerter*, este de părere că actuala ediție este și mai atractivă decît cele precedente. Iată de altfel părerile secretarului general în legătură cu cele de mai sus.

*— „C.C.E." poate fi considerată ca cel mai mare „copil" al U.E.F.A.-ei. Sînteți de părere că se dezvoltă în conformitate cu prevederile dv?*

— Toți sîntem mîndri de competiția „C.C.E.", care nu numai că și-a păstrat atractivitatea, dar și-a mărit-o de la an la an. Din punct de vedere sportiv, C.C.E. rămîne cea mai importantă competiție din lume, ea servind de exemplu celorlalte discipline sportive. Să nu uităm că această competiție este deschisă doar campionilor, adică celor mai buni!

*— La nașterea acestei competiții, desigur că n-au lipsit grijile care presupuneau că această întrecere, din punct de vedere sportiv și economic, va conveni numai cluburilor profesioniste care vor dispune de sume mari de bani. S-a adeverit acest lucru?*

— Practica a demonstrat contrariul. La toate edițiile de pînă acum s-au perindat 175 de echipe. Cifra medie de spectatori, la fiecare joc, a oscilat între 25 și 30 de mii de spectatori. Din punct de vedere sportiv, cluburile mai slabe din *Cipru, Norvegia, Finlanda, Irlanda* sau *Malta*, au avut prilejul ca cel puțin o dată pe an să întîlnească echipe vestite. Părerea mea întărește realitatea că în fiecare an, în afara echipelor de faimă continentală, participă și cele mai modeste, deci toate campioanele țărilor europene.

*— Cu doi trei ani în urmă, în special la întîlnirile dintre două echipe puternice, s-a jucat încordat, am putea spune chiar dur. Cum ați rezolvat această problemă?*

— Am reacționat rapid. Am făcut apel la federații, cluburi, arbitri, jucători și spectatori, îndemnîndu-i să aibă o comportare cît mai corectă. În cazul că acest apel n-a ajutat, am amenințat cu sancțiuni drastice. De atunci nu mai avem probleme.

*— Ați vorbit despre sancțiuni drastice. Vă rugăm, spuneți-ne ceva concret.*

— Jucătorul eliminat nu mai are dreptul să participe la următoarele TREI JOCURI ale echipei sale în aceeași competiție sau alte competiții organizate de U.E.F.A. Ne-am rezervat dreptul de a elimina o echipă din competiție, dacă va fi necesar. Federațiile naționale sînt direct răspunzătoare de duritățile care au loc pe teren. Rezultatele? În ediția 1969'70 a „Cupei campionilor europeni" și „Cupei cupelor", au fost eliminați de pe teren doar doi jucători!

*— După părerea dv. care este cea mai mare surpriză a actualei ediții?*

— Este greu de spus, deoarece întreaga competiție trăiește sub semnul surprizelor. Cred însă că eliminarea deținătoarei trofeului, echipa *Feyenoord Rotterdam*, de către *U. T. Arad* n-a bănuit-o nimeni. Poate și o comportare mai slabă a echipelor din sudul continentului, a echipelor latine, care, în majoritatea edițiilor, au constituit vioara întîi a competiției. Se pare că hegemonia sudului a fost depășită.

**V. B.**

# SPRE UN CUPLU RIVA-PRATI?

## SCURT INTERVIU CU „OMUL DE GOL" AL LUI A. C. MILAN

**PRATI, unul dintre cei mai eficace jucători ai echipei Milan.**

**— „Multă lume crede că noi, jucătorii, sîntem ca un tonomat, în care e de-ajuns să introduci o monedă și, gata, asculți melodia preferată. Or, nu e așa! Sîntem și noi oameni și, deci, supuși tuturor micilor necazuri, problemelor de viață care nu ocolesc pe nimeni. Este drept, eu am traversat o perioadă de scădere de formă, destul de lungă, dar a fost perioada în care m-am căsătorit, în care soția mi-a născut un copil, în care am avut de rezolvat probleme de locuință etc. Vi se pare puțin lucru?"**

Așa mi-a vorbit Pierino Prati, supranumit „Pierino furtună" (bineînțeles „furtună" în sensul panicii pe care o creează incursiunile lui în careul advers), un fotbalist căruia Milan din acest an îi datorează enorm, chiar dacă e adevărat că cele mai multe din golurile lui Prati sînt pregătite de excepționalul coordonator de joc Rivera. Dar nu știu cine altul ar putea fructifica mai bine creațiile lui Rivera, decît aripa stîngă actuală a milanezilor, acest număr 11, vînător de goluri din vocație. Prati are la activ 14 goluri, dar dacă federația n-ar fi omologat la masa verde jocul cu Napoli (în care Prati marcase un gol ce astfel i se anulează) cifra lui actuală în clasamentul canonicilor ar fi fost de 15.

— Crezi că poți deveni golgeter al acestui campionat?

**— „Am mari șanse, dar știu că va trebui să suport asaltul lui Savoldi și al lui Boninsegna, cărora în acest an le-a mers din plin".**

— Dat fiind accidentul suferit de Riva, crezi că-i vei lua locul în națională?

**— „În primul rînd, cred că dacă și pînă acum aș fi fost în formă, am fi format un cuplu de marcatori de temut pentru orice apărare".**

— Dar Riva joacă tot extrem stînga.

**— „Eu așa zice că mai curînd îi place să îmbrace tricoul cu numărul 11, decît să joace pe acest post. Priviți-l, la Cagliari sau în națională, și veți vedea cum activează, în fapt, pe teren. Am convingerea că eu și „Gigi" am putea „conviețui" foarte bine în reprezentativă și anume: eu ca aripă stîngă autentică, chiar cu tricoul nr. 9, iar el centru atacant, păstrîndu-și tricoul nr. 11, de care știu că nu vrea să se despartă".**

(E necesară aici o explicație. Riva a schimbat o singură dată tricoul nr. 11 într-un meci contra Portugaliei, acum cîțiva ani, cînd a suferit o fractură. De atunci, a refuzat să mai schimbe numărul de pe tricou. O superstiție gratuită, pentru că, la Viena, unde a suferit accidentul care l-a făcut pentru a doua oară indisponibil, avea tot numărul 11...)

În orice caz, Prati este o bună soluție pentru grijile pe care accidentul de la Viena i le-a produs lui Valcareggi, prin indisponibilitatea lui Riva. Dar ce se va întîmpla o dată cu revenirea în teren a acestuia?

Va accepta selecționerul un tandem Riva-Prati? Puțin probabil, căci ar trebui să renunțe la un alt „vîrf", Boninsegna.

Va admite el să joace cu trei vîrfuri, adică Riva-Prati-Boninsegna? În acest caz, ar trebui să se revizuiască întreaga concepție de joc a squadrei azzurra, ceea ce ar antrena poate chiar renunțarea la „libero". Cum însă Italia, jucînd cum știm, a ajuns în finala C.M., e greu de presupus că Valcareggi va introduce această inovație.

Așa încît, lui Prati nu-i rămîne decît să marcheze în continuare goluri. Cel puțin pentru Milan...

**CESARE TRENTINI**

# Carnet extern

## S-A ÎNCHIS CU ADEVĂRAT „CAZUL BERGMARK"

O informație scurtă, redactată în reci termeni oficiali, ne informează că F.I.F.A. **„s-a declarat satisfăcută de explicațiile federației suedeze și socotește cazul Bergmark închis".**

Pentru cei care l-au uitat, reamintim că, într-o carte dedicată „Mundialului", fostul selecționer al echipei **Suediei**, relata o întîmplare cu un arbitru care se oferea să fie mai „sensibil" cu naționala suedeză în schimbul unor argumente... sunătoare. Nu ne îndoim că forul internațional a efectuat toate cercetările de rigoare și că, efectiv, întîmplarea relatată de celebrul fost internațional și, acum, bine cotat antrenor, nu a corespuns realității.

Dar, pornind totuși de la proverbul cu focul și fumul, rememorînd și suitele de cazuri de arbitraj mai mult decît necorespunzătoare, înregistrate la edițiile întrecerilor supreme, am vrea să credem că „povestea lui Bergmark" o fi atras atenția forului de conducere al fotbalului asupra necesității de a se preocupa și mai insistent, nu numai de selecționarea „cavalerilor fluierului", ci și de întreaga desfășurare a activității acestora (atmosferă, sistem de delegare, raporturile gazdă-arbitri etc.) pe timpul campionatelor. Nu greșește deloc, socotim noi, **Bergmark** atunci cînd cere ca **numele arbitrilor delegați la jocuri să nu fie anunțate decît în ziua partidei. Presiunile, intervențiile, sînt favorizate prin modul cum se desfășoară actualmente repartizarea conducătorilor de jocuri.**

De altfel, comisia de arbitri din F.I.F.A. a suportat o structurală reorganizare și nu știm dacă mai mult sau mai puțin realul „semnal de alarmă" al lui **Bergmark** n-a reprezentat un argument în efectuarea operațiunii de remaniere. Organismul internațional a și anunțat că, spre deosebire de campionatele de pînă acum, probabilul corp de arbitri pentru C.M. din 1974, va fi chemat la mai multe verificări de amploare: cursuri de perfecționare urmate — pentru prima oară în istoria fotbalului — de examene practice constînd din arbitrarea unor partide de juniori în fața unor jurii internaționale; dar principalul examen de calitate, F.I.F.A. și-l propune să-l efectueze cu prilejul J.O. din 1972 cînd vor evolua foarte mulți dintre **„cavalerii fluierului"** care vor vizita din nou **R.F. a Germaniei** doi ani mai tîrziu.

**ef. i.**

# DE PRETUTINDENI

## CEI MAI BUNI 33 FOTBALIȘTI SOVIETICI

Ca de obicei, fotbalul sovietic și-a desemnat și la sfîrșitul anului 1970 cei mai buni 33 de jucători (cîte 3 de fiecare post dintr-o echipă):

**PORTARI: Banikov** (Torpedo Moscova), **Kudasov** (S.K.A. Rostov pe Don). **Kavazașvili** (Spartak Moscova); **FUNDAȘI DREAPTA: Istomin** (T.S.K.A. Moscova), **Dzodzuașvili** (Dinamo Tbilisi), **Logofet** (Spartak); **FUNDAȘI CENTRALI DREAPTA: Sesternev** (T.S.K.A.), **Ivanov** (Spartak), **Anicikin** (Dinamo Moscova); **FUNDAȘI CENTRALI STÎNGA: Kaplicinii** (T.S.K.A.), **Smirnov** (Dinamo Moscova), **Hurtsilava** (Dinamo Tbilisi); **FUNDAȘI STÎNGA: Zikov** (Dinamo Moscova), **Lovcev** (Spartak), **Afonin** (T.S.K.A.); **MIJLOCAȘI DREAPTA: Muntean** (Dinamo Kiev), **Kiselev** (Spartak), **Maslov** (Dinamo Moscova). **MIJLOCAȘI CENTRALI: Fedotov** (T.S.K.A.) **Kalinov** (Spartak), **Asatiani** (Dinamo Tbilisi); **MIJLOCAȘI STÎNGA: Papaev** (Spartak) **Polikarpov** (T.S.K.A.). **Kulicițkii** (Karpati Lvov); **ATACANȚI DREAPTA: Nodea** (Dinamo Tbilisi), **Estrekov** (Dinamo Moscova), **Salimov** (Torpedo); **ATACANȚI CENTRALI: Kopeikin** (T.S.K.A.) **Kozlov** (Dinamo Moscova) **Bișoveț** (Dinamo Kiev); **ATACANȚI STÎNGA: Evriujihin** (Dinamo Moscova), **Dudarenko** (T.S.K.A.), **Kozinkevici** (Șahtior Donețk).

## 17 STADIOANE... PERICULOASE

Catastrofa de pe stadionul Ibrox din Glasgow a determinat, rapid, o verificare a tuturor stadioanelor din Anglia. Federația a dispus un control asupra tuturor terenurilor pe care se dispută jocurile celor 4 ligi profesioniste, jocuri care atrag mulți spectatori în tribune. Au fost verificate 92 de stadioane și 17 dintre ele au fost găsite necorespunzătoare din punct de vedere al securității spectatorilor. Printre ele figurează cel pe care-și dispută partidele cluburile Manchester United și Manchester City, cel al cluburilor Crystal Palace, Middlesbrough și Arsenal Londra. Au fost luate măsuri pentru înlăturarea defecțiunilor din tribune care prezintă periculozitate pentru spectatori.

# PANORAMIC

## • FOTBALUL MONDIAL ÎN 1970 •

3

Continuăm publicarea partidelor internaționale disputate în cursul anului 1970. Documentarul nostru de azi cuprinde o parte a meciurilor Campionatului mondial din Mexic. Îi informăm însă pe amatorii de statistici că alcătuirea formațiilor diferă uneori de ceo anunțată în presă în momentul disputării jocurilor. Și aceasta pentru că de multe ori agențiile de presă au transmis componența echipelor aliniate la începutul partidelor, omițînd modificările survenite de-a lungul celor 90 de minute de joc.

**Abrevieri:** (A) = meci amical; (C.M.) = campionat mondial; (C.S.) = campionat scandinav.

### APRILIE

**● 29 — Budapesta : UNGARIA — POLONIA 2—0 (0—0) (A)**
AU MARCAT : **Fazekas, Karsai.**
UNGARIA : Tamas — Nosko, Fejes, Dunai III, Pancsics, Konrad, Kocsis, Fazekas, Bene, Halmasi, Karsai.
POLONIA : Szigula — Stachurski, Winkler, Bula, Strzalkowski, Anczok, Kozerski, Cmikiewicz, Jarosik, B. Blaut, Gadocha.
ARBITRU : **Riedel** (R.D.G.) ; 9 000 spectatori.

### MAI

**● 3 — Basel : ELVEȚIA — FRANȚA 2—1 (1—0) (A)**
AU MARCAT : **Blättler — 2 (E), Revelli (F).**
ELVEȚIA : Kunz — Ramseier, Chapuisat, Citherlet (Weibel), Lolchat, Kuhn, Odermatt, Balmer, Kunzli (Vuilleumier), Blättler, Wenger.
FRANȚA : Carnus — Djorkaeff, Novi, Bosquier, Rostagni, Michel, Mezy, Bras (Lech), Revelli, Loubet (Chiesa, Blanchet), Bereta.
ARBITRU : **P. Schiller** (Austria) ; 6 000 spectatori.

**● 3 — Sofia : BULGARIA — U.R.S.S. 3—3 (1—2) (A)**
AU MARCAT : **Jekov — 2, Bonev (B), Evriujihin, Bișevei, Nodia (U.R.S.S.).**
BULGARIA : Simeonov — Șalamanov, Aladjov, Penev, I. Dimitrov, Jecev, Dermendjiev (Popov), Bonev, Jekov, Nikodimov (Mihailov), Marașliev.
U.R.S.S. : Kavazașvili — Djodjuașvili, Lovcev, Kaplicinii, Șesternev, Serebrianikov, Muntean, Kiselev, Bișevei, Parkulan (Nodia), Evriujihin.
ARBITRU : **A. Rădulescu** (România) ; 40 000 spectatori.

**● 5 — Sofia : BULGARIA — U.R.S.S. 0—0 (A).**
BULGARIA : Filipov — Gaidarski, I. Dimitrov (Aladjov), Gaganelov, Davidov, T. Kolev, Marinov (Popov), Iakimov, Petkov (Asparuhov), Mihailov, Mitkov.
U.R.S.S. : Rudakov — Logofet, Șesternev (Kaplicinii), Elnov, Hurțilava (Djodjuașvili), Serebrianikov (Kiselev), Metreveli (Parkulan), Afonin, Puzac, Nodia, Hmelnițki.
ARBITRU : **A. Bentu** (România); 55 000 spectatori.

**● 5 — Poznan : POLONIA — IRLANDA 2—1 (2—0) (A)**
AU MARCAT : **Kozerski, Szoltysik (P) Givens (I).**
POLONIA : Kostka — Latocha, Oslizlo (Winkler), Cmikiewicz (Olek), Strzalkowski, Anczok, Szoltysik, Bula, Kozerski, Lubanski, Jarosik.
IRLANDA : Kelly — Kinnear, Carroll, Hand, Mulligan, Byrne, Conway (Treacy), Giles, Givens, Dunphy (Brennan), Conroy.
ARBITRU : **V. Tolcinski** (U.R.S.S.); 35 000 spectatori.

**● 6 — București : ROMANIA — IUGOSLAVIA 0—0 (A).**
ROMANIA : Adamache — Sătmăreanu, Dinu, Dan Coe, Mocanu, Dumitru Nunweiller VI, Dembrovschi, Dobrin, Neagu, Lucescu.
IUGOSLAVIA : Mutibarici — Tesan, Rajkovici, Stepanovici, Dolcinovski, Holcer, Petkovici, Bajevici, Jerkovici (Oblak), Geaici.
ARBITRU : **P. Nikolov** (Bulgaria); 65 000 spectatori.

**● 9 — Berlin Occ. : R.F.G. — IRLANDA 2—1 (1—0) (A)**
AU MARCAT : **Seeler, Löhr (R.F.G.), Mulligan (I).**
R.F.G. : Wolter — Patzke, Vogts, Beckenbauer, Schulz, Weber, Grabowski (Dietrich), Seeler, G. Müller, Overath (Held), Löhr.
IRLANDA : Kelly — Brennan, Carroll, Mulligan, Hand, Denpsey, Conway (Dunphy), Giles, Conroy, Givens (Treacy), Byrne.
ARBITRU : **Boström** (Suedia); 63 000 spectatori.

**● 10 — Lisabona : PORTUGALIA — ITALIA 1—2 (0—1) (A)**
AU MARCAT : **Humberto (P), Riva — 2 (I).**
PORTUGALIA : Damas — Gomez, Hilario, Rodriguez (Martins), Carlos, Humberto, Nelson (Dinis), Graça, Torres, Perez, Simoes.
ITALIA : Albertosi — Burgnich, Facchetti, Bertini Puia, (Niccolai), Ferrante, Domenghini, De Sisti, Mazzola (Anastasi), Rivera, Riva.
ARBITRU : **Camacho** (Spania) ; 40 000 spectatori.

**● 10 — Luxemburg : LUXEMBURG — CEHOSLOVACIA 0—1 (0—1) (A)**
A MARCAT : **Jurkanin.**
LUXEMBURG : R. Hoffmann — Kuffer, Pilot, Flenghi, J. Hoffmann, Schmidt Trierweiler, Philipp, Devillet, Leonard, Zangerle.
CEHOSLOVACIA : Viktor — Dobias, Zlocha, Hrivnak, Horvath, Hrdlicka, F. Vesely (B. Vesely), Jurkanin (Kuna), Adamec (Pollak), Kvasnak, Albrecht (Capkovic).
ARBITRU : **Buchelli** (Elveția); 3 000 spectatori.

**● 13 — Hanovra : R.F.G. — IUGOSLAVIA 1—0 (1—0) (A)**
A MARCAT : **Seeler.**
R.F.G. : Manglitz — Vogts, Hottges, Beckenbauer, Schnellinger, Fichtel, Libuda, Seeler, G. Müller, Overath, Löhr.
IUGOSLAVIA : Mutibarici — Tesan, Rajkovici, Stepanovici, Dojcinovski, Holcer, Petkovici, Bukal, Jerkovici, Bajevici, Geaici.
ARBITRU : **R. Scheurer** (Elveția) ; 70 000 spectatori.

**● 13 — Oslo : NORVEGIA — CEHOSLOVACIA 0—2 (0—1) (A)**
AU MARCAT : **Olafsen** (autogol), **Adamec.**
NORVEGIA : Haftorsen — Goa, Slinning, Borno, Thorsen, Olafsen, Egil Olsen, Pettersen II, Pressberg, Pettersen I, O. Dybwad (Johansen).
CEHOSLOVACIA : Viktor (Vencel) — Dobias, Zlocha, Hrdlicka (Pollak), Migas, Horvath, B. Vesely, Jurkanin, Joki (Adamec), Kuna, Capkovic.
ARBITRU : **Nielssen** (Danemarca) ; 20 000 spectatori.

**● 16 — Cracovia : POLONIA — R.D.G. 1—1 (1—1) (A)**
AU MARCAT : **Deyna (P), Vogel (R.D.G.).**
POLONIA : Szygula — Stachurski, Oslizlo, Strzalkowski, Anczok, Szoltysik, Deyna (Bula), B. Blaut, Kozerski, Lubanski, Jarosik (Banas).
R.D.G. : Croy — Frässdorf, Strempel, Rock, Kurbjuweit, Brausch, Stein, Irmscher, Kreische, P. Ducke, Vogel.
ARBITRU : **N. Rainea** (România); 30 000 spectatori.

**● 19 — Copenhaga : DANEMARCA — POLONIA 0—2 (0—1) (A).**
AU MARCAT : **Banas, Jarosik.**
DANEMARCA : Hildebrandt — J. Larssen, E. Nielsen, Sv. Andersen, T. Nielsen, F. Kjaersgaard, J. Rasmussen, N. Moller, J. Petersen, K. Petersen, F. Wiberg.
POLONIA : Kostka — Stachurski, Winkler, Strzalkowski, Anczok, B. Blaut, Deyna, Szoltysik, Banas, Lubanski, Kozerski (Jarosik).
ARBITRU : **Röed** (Norvegia); 17 500 spectatori.

**● 20 — Budapesta : UNGARIA — SUEDIA 1—2 (1—0) (A).**
AU MARCAT : **Fazekas (U), Persson, Ejderstedt (S).**
UNGARIA : Tamas — Nosko, Fejes, Dunai III, Pancsics, Konrad, Fazekas, Kocsis, Bene, Dunai II, Karsai.
SUEDIA : Hellström (S. Larsson) — Selander, Grip, Svensson, Axelsson (Kristensson), Nordquist, Bo Larson, Eriksson, Ejderstedt, Nordahl (Turesson), Persson.
ARBITRU : **Linemayer** (Austria) ; 30 000 spectatori.

BANKS (Anglia)

**● 22 — Bogota : COLUMBIA — ANGLIA 0—4 (0—2) (A).**
AU MARCAT : **Peters — 2, B. Charlton, Ball.**
COLUMBIA : Quintana — Seglovia, Segrera, D. Lopez, O. Lopez, Hernandez, Canon, Garcia, Paz, Brand, Gallego.
ANGLIA : Banks — Newton, Cooper, Mullery, Labone, B. Moore, Lee, Ball, B. Charlton, Hurst, Peters.
ARBITRU : **Barrios** (Venezuela) ; 20 000 spectatori.

**● 21 — Quito : ECUADOR — ANGLIA 0—2 (0—1) (A).**
AU MARCAT : **Lee, Kidd.**
ECUADOR : Mella — Utreras, Campoverde, Portilla, Valencia, Cardenas, Bolanos, Munoz, Penaherrera, Carrera, Larrea.
ANGLIA : Banks — Newton, Cooper, Mullery, Labone, B. Moore, Lee (Kidd), Ball, B. Charlton, Hurst, Peters.
ARBITRU : **Tejada** (Peru); 30 000 spectatori.

**● 31 — C. de Mexico : MEXIC — U.R.S.S. 0—0 (C.M.).**
MEXIC : Calderon — Pena, Perez, Hernandez, Lopez (Munguia), Vantolra, Guzman, Poulido, Valdivia, Velarde, Fragoso.
U.R.S.S. : Kavazașvili — Logofet, Șesternev, Lovcev, Kaplicinii, Asatiani, Muntean, Serebrianikov (Puzaci), Bișevei, Evriujihin, Nodia (Hmelnițki).
ARBITRU : **K. Tschenscher** (R.F.G.); 107 160 spectatori.

### IUNIE

**● 2 — Puebla : URUGUAY — ISRAEL 2—0 (1—0) (C.M.).**
AU MARCAT : **Maneiro, Mujica.**
URUGUAY : Mazurkiewicz — Ubinas, Ancheta, Matosas, Mujica, C. Montero, Rocha (Cortes), Maneiro, Cubilla, Esparrago, Losada.
ISRAEL : Vissoker — Schwager, Rosen, Rosenthal, Primo, Spiegel, Schum, Rom (Vollach), Spiegler, Talbi (Bar), Feygenbaum.
ARBITRU : **R. Davidson** (Scoția) ; 20 654 spectatori.

**● 2 — Guadalajara : ANGLIA — ROMANIA 1—0 (0—0) (C.M.).**
A MARCAT : **Hurst.**
ANGLIA : Banks — Newton (Wright), Labone, B. Moore, Cooper, Mullery, Ball, B Charlton, Lee (Osgood), Hurst, Peters.
ROMANIA : Adamache — Sătmăreanu, Lupescu, Dinu, Mocanu, Dumitrache Tătaru II (Neagu), Lucescu.
ARBITRU : **V. Loraux** (Belgia); 50 560 spectatori.

**● 2 — Leon : PERU — BULGARIA 3—2 (0—1) (C.M.).**
AU MARCAT : **Dermendjiev, Bonev (B), Gallardo, Chumpitaz, Cubillas (P).**
PERU : Rubinos — Campos (J. Gonzalez), De la Torre, Chumpitaz, Fuentes, Mifflin, Challe, Baylon (Sotil), Leon, Cubillas, Gallardo.
BULGARIA : Simeonov — Șalamanov, I. Dimitrov, Davidov, Aladjov, Penev, Bonev (Asparuhov), Iakimov, Popov (Marașliev), Jekov, Dermendjiev.
ARBITRU : **A. Sbardella** (Italia) ; 13 765 spectatori.

**● 3 — Helsinki : FINLANDA — DANEMARCA 1—1 (0—0) (C.S.)**
AU MARCAT : **K. Pedersen** (D), **Toisa** (F).
ARBITRU : **A. Burtenshaw** (Anglia), 8 000 spectatori.

**● 3 — C. de Mexico : BELGIA — EL SALVADOR 3—0 (1—0) (C.M.).**
AU MARCAT : **van Moer — 2, Lambert — pen.**
BELGIA : Piot — Heylens, Thissen, Dewalque, Dockx, Puis, van Moer, Devrindt, Semmeling (Polleunis), van Himst, Lambert.
EL SALVADOR : Magana — Rivas, Mariona, Osorio, Manzano (Cortes), Quintanilla, Vazquez, Martinez, Flamenco, Rodriguez (Sermeno), Aparicio.
ARBITRU : **A. Rădulescu** (România); 92 265 spectatori.

**● 3 — Toluca : ITALIA — SUEDIA 1—0 (1—0) (C.M.).**
A MARCAT : **Domenghini.**
ITALIA : Albertosi — Burgnich, Facchetti, Bertini, Niccolai (Rosato), Cera, Domenghini, Mazzola, Boninsegna, De Sisti, Riva.
SUEDIA : Hellström — Cronquist, Axellsson, Nordquist, Grip, Svensson, Olisson, Bo Larsson (Nicklasson), Eriksson (Ejdetstedt), Kindvall, Grahn.
ARBITRU : **J. K. Taylor** (Anglia) ; 13 433 spectatori.

**● 3 — Guadalajara : BRAZILIA — CEHOSLOVACIA 1—1 (1—1) (C.M.).**
AU MARCAT : **Petras (C), Rivelino, Pele, Jairzinho — 2 (B).**
BRAZILIA : Felix — C. Alberto, Brito, Piazza, Everaldo, Clodoaldo, Gerson (P. Cesar), Rivelino, Jairzinho, Tostao, Pele.
CEHOSLOVACIA : Viktor — Dobias, Horvath, Migas, Hagara, Hrdlicka (Kvasnak), Kuna, F. Vesely (B. Vesely), Petras, Adamec, Jokl.
ARBITRU : **R. Baretto** (Uruguay) ; 52 897 spectatori.

**● 3 — Leon : R.F.G. — MAROC 2—1 (0—1) (C.M.).**
AU MARCAT : **Houmane (M), Seeler, G. Müller (R.F.G.).**
R.F.G. : Maier — Schulz, Vogts, Fichtel, Höttges (Löhr), Haller (Grabowski), Beckenbauer, Overath, Seeler, G. Müller, Held.
MAROC : Allal — Abdallah, M. Idriss, Slimani, Boujemaa, Maaroufi, Bamouss (Faras), Filali, Said, Houmane, Ghazouani (Abdelkader).
ARBITRU : **L. van Ravens** (Olanda); 12 942 spectatori.

**● 6 — C. de Mexico : U.R.S.S. — BELGIA 4—1 (1—0) (C.M.).**
AU MARCAT : **Bișevei — 2, Asatiani, Hmelnițki (U.R.S.S.), Lambert (B).**
U.R.S.S. : Kavazașvili — Afonin, Djodjuașvili (Kiselev), Kaplicinii (Lovcev), Hurțilava, Șesternev, Asatiani, Muntean, Bișevei, Evriujihin, Hmelnițki.
BELGIA : Piot — Heylens, Thiessen, Dewalque, Jeck, Dockx, van Moer, Puis, Semmeling, van Himst, Lambert.
ARBITRU : **R. Scheurer** (Elveția); 95 261 spectatori.

**● 6 — Puebla : URUGUAY — ITALIA 0—0 (C.M.)**
URUGUAY : Mazurkiewicz — Ancheta, Matosas, Ubinas, C. Montero, Mujica, Cubilla, Esparrago (Zubia), Maneiro, Bareno, Cortes.
ITALIA : Albertosi — Burgnich, Facchetti, Cera, Rosato, Bertini, De Sisti, Domenghini (Furino), Mazzola, Riva, Boninsegna.
ARBITRU : **R. Glöckner** (R.D.G.); 29 968 spectatori.

**● 6 — Guadalajara : ROMANIA — CEHOSLOVACIA 2—1 (0—1) (C.M.)**
AU MARCAT : **Petras (C), Neagu, Dumitrache — pen. (R).**
ROMANIA : Adamache — Sătmăreanu, Lupescu, Dinu, Mocanu, Dumitru (Ghergheli), Nunweiller VI, Dembrovschi, Neagu, Dumitrache, Lucescu (Tătaru II).
CEHOSLOVACIA : Vencel — Dobias, Migas, Horvath, Zlocha, Kuna, Kvasnak, B. Vesely, Jurkanin (Adamec), Petras, Jokl (F. Vesely).
ARBITRU : **D. de Leo** (Mexic) ; 56 818 spectatori.

**● 6 — Leon : PERU — MAROC 3—0 (0—0) (C.M.)**
AU MARCAT : **Cubillas — 2, Challe.**
PERU : Rubinos — P. Gonzalez, De la Torre, Chumpitaz, Fuentes, Mifflin (Cruzado), Challe, Sotil, Leon, Cubillas, Gallardo (Ramirez).
MAROC : Allal — Abdallah, M. Idriss, Boujemaa (Fadili), Slimani, Maaroufi, Filali, Said (Allaoui), Bamous, Houmane, Ghazouani.
ARBITRU : **T. Bahramov** (U.R.S.S.); 13 537 spectatori.

**● 7 — C. de Mexico : MEXIC — EL SALVADOR 4—0 (1—0) (C.M.)**
AU MARCAT : **Padilla, Valdivia, Fragoso, Basaguren.**
MEXIC : Calderon — Vantolra, Pena, Guzman, Perez, Gonzalez, Munguia, Valdivia, Fragoso, Borja (Lopez, Basaguren), Padilla.
EL SALVADOR : Magana — Rivas, Mariona, Mendez, Osorio, Quintanilla, Flamenco Vazquez, Rodriguez, Martinez, Aparicio (Mendez).
ARBITRU : **A. H. Kandil** (R.A.U.); 103 058 spectatori.

**● 7 — Toluca : SUEDIA — ISRAEL 1—1 (0—0) (C.M.)**
AU MARCAT : **Turesson (S), Spiegler (I).**
SUEDIA : S. Larsson — Selander, Axelsson, Olsson, Grip, Bo Larsson, Svensson, Nordahl, Turesson, Kindvall, Persson.
ISRAEL : Vissoker — Schwager, Rosen, Rosenthal, Primo, Shum, Spiegel, Spiegler, Vollach (Schuruk), Feygenbaum, Bar.
ARBITRU : **S. Tarekegn** (Etiopia) ; 9 624 spectatori.

**● 7 — Guadalajara : BRAZILIA — ANGLIA 1—0 (0—0) (C.M.)**
A MARCAT : **Jairzinho.**
BRAZILIA : Felix — C. Alberto, Brito, Piazza, Everaldo, P. Cesar, Rivelino, Clodoaldo, Jairzinho, Tostao (Roberto), Pele.
ANGLIA : Banks — Wright, Labone, B. Moore, Cooper, Mullery, Ball, B. Charlton (Astle), Peters, Lee (Bell), Hurst.
ARBITRU : **A. Klein** (Israel) ; 86 343 spectatori.

**● 7 — Leon : R.F.G. — BULGARIA 5—2 (2—1) (C.M.)**
AU MARCAT : **Libuda, G. Müller — 3 (un gol din penalti), Seiler (R.F.G.), Nikodimov, Kolev II (B).**
R.F.G. : Maier — Vogts, Fichtel, Schnellinger, Höttges, Seeler, Beckenbauer (Weber), Overath, Libuda, G. Müller, Löhr (Grabowski).
BULGARIA : Simeonov — Gaidarski, Jecev, Nikodimov, Gaganelov (Șalamanov), Bonev, Penev, Kolev II, Marașliev, Asparuhov, Dermenjiev (Mitkov).
ARBITRU : **J. Ortiz de Mendibil** (Spania) ; 12 710 spectatori.

**● 10 — C. de Mexico : U.R.S.S. — EL SALVADOR 2—0 (0—0) (C.M.)**
A MARCAT : **Bișevei — 2.**
U.R.S.S. : Kavazașvili — Djodjuașvili, Hurțilava, Șesternev, Afonin, Kiselev (Asatiani), Muntean, Serebrianikov, Puzaci (Evriujihin), Bișevei, Hmelnițki.
EL SALVADOR : Magana — Rivas, Mariona, Vazquez, Castro, Osorio, Flamenco (Aparicio), Monge, Rodriguez (Sermeno), Potillo, Mendez.
ARBITRU : **R. Hormazabal** (Chile) ; 108 873 spectatori.

**● 10 — Puebla : SUEDIA — URUGUAY 1—0 (0—0) (C.M.)**
A MARCAT : **Grahn.**
SUEDIA : S. Larsson — Selander, Axelsson, Nordquist, Grip, Svensson, Bo Larsson, Nicklasson (Grahn), Eriksson, Kindvall (Turesson), Persson.
URUGUAY : Mazurkiewicz — Ancheta, Matosas, Ubinas, C. Montero, Mujica, Cubilla, Esparrago (Zubia), Maneiro, Bareno, Cortes.
ARBITRU : **H. Landauer** (S.U.A.) ; 19 163 spectatori.

**● 10 — Guadalajara : BRAZILIA — ROMANIA 3—2 (2—1) (C.M.)**
AU MARCAT : **Pele — 2, Jairzinho (B) Dumitrache, Dembrovschi (R.).**
BRAZILIA : Felix — C. Alberto, Brito, Fontana, Everaldo (M. Antonio), Clodoaldo (Edu), Piazza, P. Cesar, Jairzinho, Tostao, Pele.
ROMANIA : Adamache (Răducanu) — Sătmăreanu, Lupescu, Dinu, Mocanu, Dumitru, Nunweiller VI, Dembrovschi, Neagu, Dumitrache (Tătaru II), Lucescu.
ARBITRU : **F. Marshall** (Austria) ; 50 804 spectatori.

**● 10 — Leon : R.F.G. — PERU 3—1 (3—1) (C.M.)**
AU MARCAT : **G. Müller — 3 (R.F.G.), Cubillas (P.).**
R.F.G. : Maier — Vogts, Fichtel, Schnellinger, Höttges (Patzke), Seeler, Beckenbauer, Overath, Libuda (Grabowski), G. Müller, Löhr.
PERU : Rubinos — P. Gonzales, De la Torre, Chumpitaz, Fuentes, Mifflin, Cubillas, Challe (Cruzado), Sotil, Leon (Ramirez), Gallardo.
ARBITRU : **A. Y. Aguilar** (Mexic) ; 17 875 spectatori.

**● 11 — C. de Mexico : MEXIC — BELGIA 1—0 (1—0) (C.M.)**
A MARCAT : **Pena — penalti.**
MEXIC : Calderon — Vantolra, Pena, Guzman, Perez, Poulido, Gonzalez, Monguia, Valdivia (Basaguren), Fragoso, Padilla.
BELGIA : Piot — Heylens, Thissen, Dewalque, Jeck, Dockx, van Moer, Polleunis (Devrindt), Semmeling, van Himst, Puis.
ARBITRU : **A. Coerezza** (Argentina) ; 108 192 spectatori.

MAZZOLA (Italia)

**● 11 — Toluca : ITALIA — ISRAEL 0—0 (C.M.)**
ITALIA : Albertosi — Cera, Burgnich, Rosato, Facchetti, Bertini, Domenghini (Rivera), Mazzola, De Sisti, Boninsegna, Riva.
ISRAEL : Vissoker — Schwager, Rosen, Rosenthal, Bello, Shum, Spiegel, Spiegler, Bar, Feygenbaum (Rom), Primo.
ARBITRU : **A. V. De Moraes** (Brazilia) ; 9 890 spectatori.

**● 11 — Guadalajara : ANGLIA — CEHOSLOVACIA 1—0 (0—0) (C.M.).**
A MARCAT : **Clarke — penalti.**
ANGLIA : Banks — Newton, J. Charlton, B. Moore, Cooper, Bell, Mullery, B. Charlton (Ball), Clarke, Astle (Osgood), Peters.
CEHOSLOVACIA : Viktor — Dobias, Migas, Hrivniak, Hagara, Pollak, Kuna, F. Vesely, Petras, Adamec, Capkovic (Jokl).
ARBITRU : **R. Machin** (Franța); 49 295 spectatori.

**● 11 — Leon : BULGARIA — MAROC 1—1 (1—0) (C.M.).**
AU MARCAT : **Jecev (B), Chazouani (M).**
BULGARIA : Iordanov — Șalamanov, Jecev, Penev (I. Dimitrov), Gaidarski, Kolev II, Nikodimov, Inkimov (Bonev), Popov, Asparuhov, Mițkov.
MAROC : Hazzaz — Boujemaa, Slimani, M. Idriss, Fadili, Maaroufi, Filali, Bamouss (Choukri), Said, Allaoui (Faras) Ghazouani.
ARBITRU : **A. R. Saldanha** (Portugalia); 12 299 spectatori.

**● 14 — C. de Mexico : U.R.S.S. — URUGUAY 0—1 (0—0, 0—0) (C.M.).**
A MARCAT : **Esparrago.**
URUGUAY : Mazurkiewicz — Ubinas, Ancheta, Matosas, Mujica, Cortes, C. Montero, Maneiro, Cubilla, Morales (Gomez), Fontes (Esparrago).
U.R.S.S. : Kavazașvili — Șesternev, Djodjuașvili, Kaplicinii, Afonin, Hurțilava (Logofet), Asatiani (Kiselev), Muntean, Evriujihin, Bișevei, Hmelnițki.
ARBITRU : **L. van Ravens** (Olanda); 96 085 spectatori.

**● 14 — Toluca : ITALIA — MEXIC 1—1 (1—1) (C.M.).**
AU MARCAT : **Gonzalez (M), Domenghini, Riva — 2, Rivera (I).**
ITALIA : Albertosi — Cera, Burgnich, Rosato, Facchetti, Bertini, Domenghini (Gori), Mazzola (Rivera), De Sisti, Boninsegna, Riva.
MEXIC : Calderon — Vantolra, Pena, Guzman, Perez, Gonzalez, Munguia, Poulido, Valdivia (Borja), Fragosso, Padilla.
ARBITRU : **R. Scheurer** (Elveția); 26 851 spectatori.

**● 14 — Leon : R.F.G. — ANGLIA 3—2 (0—1, 2—2) (C.M.).**
AU MARCAT : **Mullery, Peters (A), Beckenbauer, Seeler, G. Müller (R.F.G.).**
R.F.G. : Maier — Schnellinger, Vogts, Fichtel, Höttges (Schulz), Seeler, Beckenbauer, Overath, Libuda (Grabowski), G. Müller, Löhr.
ANGLIA : Bonetti — Newton, Labone, B. Moore, Cooper, Ball, Mullery, B. Charlton (Bell), Peters (Hunter), Lee, Hurst.
ARBITRU : **A. Ceorezza** (Argentina); 23 357 spectatori.

**● 14 — Guadalajara : BRAZILIA — PERU 4—2 (2—1) (C.M.).**
AU MARCAT : **Rivelino, Tostao — 2, Jairzinho (B), Gallardo, Cubillas (P).**
BRAZILIA : Felix — Piazza, C. Alberto, Brito, M. Antonio, Clodoaldo, Gerson (P. Cesar), Rivelino, Jairzinho (Roberto), Tostao, Pele.
PERU : Rubinos — Campos, Hernandez, Chumpitaz, Fuentes, Challe, Cubillas, Mifflin, Baylon (Sotil), Leon (Reyes), Gallardo.
ARBITRU : **V. Loraux** (Belgia); 54 233 spectatori.

*(VA URMA)*

# extern MAGAZIN extern

## ANTRENAMENT... DE FAMILIE !

**Gordon Banks**, în mijlocul familiei sale, dirijează... antrenamentul celui mai mic component al acesteia, **Wendy**, în vîrstă de un an și jumătate, care arată mult interes pentru balon. Ceilalți doi copii ai faimosului internațional, **Robert** (stînga) și **Julia**, împreună cu mama lor, întregesc această frumoasă scenă de familie. Vă reamintim că soția lui **Banks** este originară din **Hanovra** (R. F. a Germaniei) și că în finala din 1966, ea a fost suporterul... ambelor selecționate.

## CURIERUL UNUI FOTBALIST CELEBRU

Celebrul internațional **Uwe Seeler**, în fotografie, dedică cea mai mare parte a timpului său liber obligațiilor față de marele număr de admiratori. Fotografia de mai sus vă oferă posibilitatea să constatați volumul curierului pe care îl primește atacantul lui **S. V. Hamburg**. **„Chiar dacă îmi cere timp și efort, această obligație este o plăcere pentru mine,** mărturisește **Seeler. Primesc rînduri de la iubitori ai fotbalului de toate vîrstele și din aproape toate țările lumii".**

## ZARURILE NOROCOASE LA FOTBAL

O societate vest-germană de transport aerian (CONDOR) și-a găsit o interesantă formă publicitară, experimentată cu prilejul unei partide disputate la **Oberhausen**. Înainte de joc, un grup de fete a împărțit spectatorilor lozuri cu care, în pauză, aceștia au participat la o originală tragere la sorți pentru cinci excursii în **Mallorca**, în valoare de 500 mărci. Aceleași fete au intrat pe teren și au aruncat în aer, lăsîndu-le să cadă pe pămînt, niște zaruri mari, purtînd cifre pe cele șase fețete. Numerele rezultate după cădere echivalau cu lozurile cîștigătoare.

Cum această tragere la sorți s-a bucurat de succes, CONDOR o va repeta și la alte jocuri. Încă o formă de atragere a unui număr mare de spectatori la fotbal...


**FOTBAL**

**REDACȚIA ȘI ADMINISTRAȚIA**
Str. V. Conta nr. 16, etajul V, București, sectorul I. Telefoane : 11 10 05 (centrală), 12 95 96.


## SCENA UNUI FINAL DE CARIERĂ ?

**Un moment care ascunde, poate, terminarea unei cariere ? Benetti (Milan) îl lovește, în luptă pentru balon, pe Liguori (Bologna), căzut la pămînt. Din această ciocnire, fotbalistul din Bologna a ieșit grav accidentat. Specialiștii din Italia care l-au consultat, precum și celebrul ortoped francez, prof. Tretillat, nu garantează că el va mai putea relua fotbalul de performanță.**

## MARSEILLE — ÎNTĂRIRI ÎN SERIE

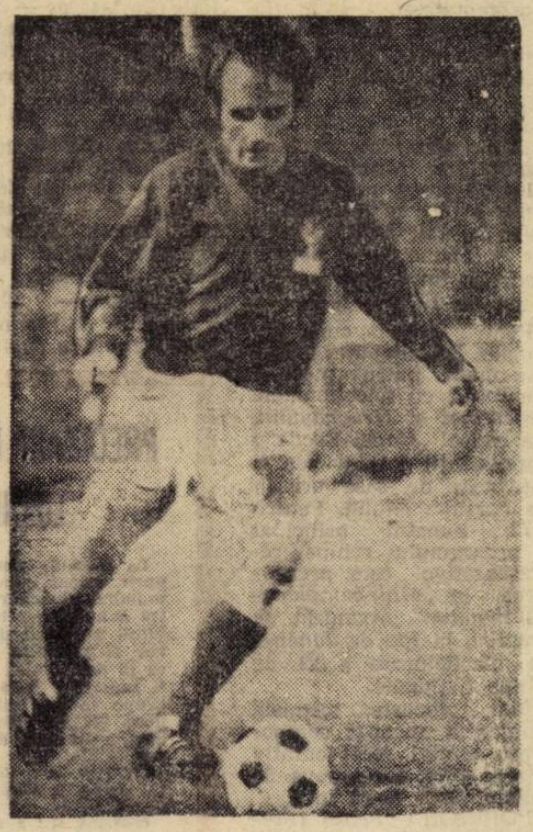

La numai o săptămînă de la angajarea antrenorului **Lucien Leduc**, formația din **Marsilia** a cumpărat **un nou jucător (Gilbert Gress** de la **Stuttgart**, în fotografie) în ideea de a-și păstra primul loc și eventual cucerirea unui mare succes european.

Speranța conducătorilor clubului **Ol. Marseille** este **aceea de a** schimba total maniera de joc a formației **lor, prin aportul** cuplului LEDUC-GRESS într-un joc colectiv și mai ales constructiv. În acest fel, se speră că și succesul de casă va fi mai consistent.

## DISTANȚE SUEDEZE

*În prima divizie suedeză au promovat, după campionatul din 1970, două echipe situate excentric pe harta* Suediei : I.K. Lulea *de la granița de nord și echipa din* Landskrona, *unul din cele mai sudice puncte ale țării. Distanța dintre ele este de 1600 km ! Cînd la Stockholm vine vara, la Lulea stadionul este încă acoperit cu zăpadă. Pe avion nu se poate conta, căci clima suedeză face foarte incertă circulația avioanelor. De cele mai multe ori echipele vor trebui să călătorească cu trenul. Pentru a ușura dificultățile, echipa din Lulea va juca, în caz de timp nefavorabil, la* Hornosand, *cu 300 km. mai la sud. Dar și pînă aici este drum de 1000 km. de la Stocholm.*

*Se pare că în 1971 campionatul primei divizii suedeze va întîmpina dificultăți financiare serioase.*

## PE MARACANA SE JOACĂ CU 7 MINGI

*La jocurile de pe stadionul* Maracana *din* Rio, *se folosesc 7 mingi. Cu o minge se joacă, iar alte 6 baloane se află la băieții de minge, care stau în apropierea tușei. În momentul în care o minge este trimisă afară, băiatul cel mai apropiat introduce mingea sa în joc și numai după aceea aleargă după balonul care a ieșit din teren.*

*În acest fel jocul este simțitor intensificat iar tendința unor echipe aflate în dificultate, de a scoate mingea departe din teren, înfrînată. Nu ar strica — poate — folosirea acestor metode, și de către organizatorii noștri. Publicul ar aprecia această inovație.*

## UN MECI DE POMINĂ

*S-a întîmplat recent în campionatul de amatori al* Italiei, *într-un meci care opunea echipele* Folgore *și* S.M. Spino. *Din diverse motive, cea de-a doua echipă s-a prezentat pe terenul adversarilor cu un efectiv de numai nouă jucători și, către sfîrșitul primei reprize, cînd era condusă cu 7—0, a rămas în numai opt jucători, unul din ei, care era chiar... portarul, fiind eliminat ; noul intrat a primit în puținele minute care mai rămăseseră pînă la pauză încă două goluri. La reluare, avînd succesul asigurat, unul din jucătorii echipei gazdă n-a mai apărut pe teren deoarece... avea puțină treabă în oraș...*

*Repriza secundă a fost la fel de nefastă pentru oaspeți ; mai întîi au pierdut un al doilea jucător, rănit, pentru ca numai cîteva minute după aceea să piardă și pe al treilea în urma eliminării lui de către arbitru. Rămași în numai șase jucători, arbitrul jocului, conform regulamentului, a dictat întreruperea meciului. Era minutul 84 și scorul devenise... 22—0 pentru gazde. Care între timp mai șutaseră și de opt ori în bară !*

● Fostul selecționer unic al echipei Franței, **Georges Verriest**, a fost numit, prin decret al președintelui republicii, cavaler al ordinului „Legiunea de onoare".

● După turneul pe care-l întreprinde actualmente în cele două Americi, echipa braziliană **F. C. Santos** se va întoarce în țară la sfîrșitul lunii viitoare și, la numai patru zile de la revenire, va lua startul în campionat. La sfîrșitul lunii martie echipa lui **Pele** va veni în Europa pentru a susține cîteva jocuri în Franța și probabil în R. F. a Germaniei.

● În urma unui recensămînt efectuat de curînd în R. F. a Germaniei, s-a stabilit că, din totalul de peste zece milioane de sportivi legitimați în această țară, cea mai mare parte — 2 800 000 — sînt fotbaliști, după care urmează în ordine gimnaștii (2 100 000), trăgătorii (700 000), atleții (633 000) etc.

● O dată cu terminarea primei părți a campionatului maghiar, „veteranul" **Lajos Tichi** a jucat cel de-al 300-lea meci al său de campionat, timp în care a înscris 250 goluri.

● Cunoscutul jucător italian **Aristide Guarneri** și-a încheiat cariera de jucător profesionist. Zilele trecute el a fost transferat la un club de amatori din orașul său natal, **Cremona**.

● Cu ocazia celei de-a zecea aniversări a federației australiene, reprezentativa **Angliei** va efectua în lunile mai—iunie un turneu de trei jocuri în care va întîlni reprezentativa gazdă succesiv în orașele **Sydney, Melbourne** și **Brabham**.

● Cu puțin timp în urmă, la o bancă din plin centrul orașului **Toulouse** s-a comis un îndrăzneț atac banditesc în urma căruia autorii, sub amenințarea armelor, și-au însușit o însemnată sumă de bani. Toată operația a fost efectuată cu ajutorul unui automobil furat cu cîteva zile înainte și al cărui proprietar nu era altul decît cunoscutul fost internațional de fotbal **Just Fontaine**.

## CUVINTE ÎNCRUCIȘATE ÎN JURUL BALONULUI ROTUND (surpriză)

**ORIZONTAL :** 1) O mică îngrămădeală. 2) Terenul „Agronomiei" — Necuviincios (fam.) 3) Se trage... în speranța de a se cîștiga — Accident în teren — Din profil ! 4) Copii... — Se-nvîrte-n loc. 5) Aplauze furtunoase — Codreanu, pe focul care l-a consacrat ! 6) Face parte din categoria începători. 7) Dispune de aripi bune în deplasări — Ene... în viziunea piticilor. 8) Începe jocul... invers ! — Tot... în fața balonului ! — Două la pronosport ! 9) Echipă cu rezerve — Execută deschideri în adîncime. 10) Tur și retur — Conduc.... balonul !

**VERTICAL :** 1) În formă mare — Poziție depărtată. 2) Cinste — Plămîni (pop). 3) Apărător bun la cap — Stop pe centru ! 4) Corp la corp ! — Execută marginal. 5) A acumulat o mulțime de goluri. 6) Măsură... luată în cîmp — Săritură. 7) Fără vociferări — Ține de unul singur... 8) Scor alb — Inițiere în dribling ! 9) Șansă de cîștig — Sport.... cu lipsuri ! 10) Timp limitat — Înaintarea „Progresului" !

**Cuvinte rare : OGOD, OBOROC.**

**C. DUMITRESCU**
București

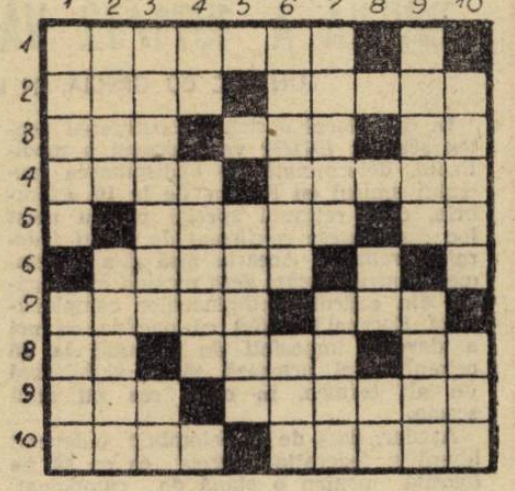

### DEZLEGAREA CAREULUI DIN NR. 243

**ORIZONTAL :** 1) Dușan — Averse. 2) Andrei — Ispir. 3) Vi — Ionescu — O 4) Ivan — Inău — Li. 5) Ded — Dean — Kun. 6) Radu — C—Pană. 7) C.S.M. — Mihăilă. 8) Hi — Minerul — M. 9) I.T.A. — Ts — Olori. 10) Mărar — Imi — Ub. 11) Italia — Ataşa. 12) Aed — Uzină — Ui.

# BRAZILIENII SÎNT PREVĂZĂTORI...

## ZAGALO ȘI-A ALCĂTUIT „PLANUL DE LUPTĂ" PÎNĂ ÎN 1974!

La sediul Confederației de sporturi din *Rio de Janeiro* a avut loc o importantă ședință a comisiei tehnice a federației de fotbal, ședință prezidată de selecționerul principal al reprezentativei, *Mario Zagalo*. Reuniunea a fost dedicată definitivării programului echipei naționale pe patru ani, adică pînă la C.M. din 1974. *Zagalo* a prezentat un larg proiect de program, cuprinzînd toate meciurile și convocările echipei naționale pe anii 1971 și 1972 și propunerile pentru jocuri și antrenamente comune pe 1973 și 1974.

Pentru anul în curs, națională braziliană va susține doar patru meciuri (tur-retur) cu selecționatele *Argentinei* și *Uruguayului*, din cadrul „*Cupei Rocha*"; componenții lotului vor fi convocați de șase ori în tot cursul anului. Pentru 1972, punctul principal al programului echipei reprezentative este prezentarea la „*Mini-campionatul mondial*", organizat de *Brazilia*, la *Rio de Janeiro*, cu participarea a 24 de echipe naționale.

Mai departe, comisia tehnică a aprobat componența lotului reprezentativ pentru 1971, lot propus de Zagalo. Iată acest lot:

PORTARI: *Felix* (Fluminense — vîrsta 34 ani); *Ado* (Corintians — 25 ani); *Leao* (Palmeiras — 22 ani);

JUCĂTORI DE CÎMP: *Zé Maria* (Corintians — 22 ani); *Carlos Alberto* (Santos — 27 ani); *Baldocchi* (Palmeiras — 25 ani); *Brito* (Flamengo — 31 ani); *Piazza* (Cruzeiro — 28 ani); *Everaldo* (Gremio — 27 ani); *Marco Antonio* (Fluminense — 20 ani); *Pele* (Santos — 31 ani); *Rivelino* (Corintians — 25 ani); *Paulo Cesar* (Botafogo — 22 ani); *Tostao* (Cruzeiro — 24 ani); *Gerson* (Sao Paulo — 30 ani); *Clodoaldo* (Santos — 22 ani); *Jairzinho* (Botafogo — 27 ani); *Luis Carlos* (Corintians — 24 ani); *Zé Carlos* (Cruzeiro — 26 ani); *Dirceu Lopez* (Cruzeiro — 25 ani); *Ademir* (Palmeiras — 29 ani); *Zanata* (Flamengo — 21 ani); *Vaguinho* (Mineiro — 21 ani); *Zequinha* (Botafogo — 23 ani); *Claudiomiro* (Internacional — 21 ani).

Față de lotul mexican, „figurile noi" ale lotului, sînt *Luis Carlos, Zé Carlos, Ademir da Guia, Zanata, Vaguinho, Claudiomiro*. Căpitan al echipei a fost menținut *Carlos Alberto*.

Fiindcă ne ocupăm de reprezentativa *Braziliei* și de antrenorul ei, vă informăm că *Zagalo* a fost angajat, la cîteva zile după demiterea sa de la *Botafogo*, de către marea rivală a acestui club, echipa *Fluminense*. Meciul *Bo — Flu*, cum îl prescurtează brazilienii, a devenit de două ori mai interesant decît pînă acum.

## PRECIZĂRI ÎN LEGĂTURĂ CU FORMULA TURNEULUI FINAL C. M.

**La formula nouă de disputare, asupra căreia s-a oprit recent comisia de organizare a campionatului mondial din cadrul F.I.F.A.-ei și pe care revista noastră a anunțat-o la timp, mai trebuie adăugat un amănunt, nu lipsit de importanță: acela al modului cum vor fi alcătuite cele două grupe semifinale. Se știe că în prima fază a turneului final, cele 16 finaliste vor fi împărțite în 4 grupe de cîte 4 echipe. Din aceste grupe se vor califica pentru faza următoare primele două clasate, deci în total opt echipe. Ele vor fi împărțite în alte două grupe de cîte 4, numite grupe semifinale.**

**GRUPA A: Cîștigătoarea grupei 1, a doua clasată în grupa 2, cîștigătoarea grupei 3 și a doua clasată în grupa 4.**

**GRUPA B: a doua clasată în grupa 1, cîștigătoarea grupei 2, a doua clasată în grupa 3 și cîștigătoarea grupei 4.**

**În aceste două grupe, cum se știe, fiecare echipă se va întîlni cu celelalte trei, după care se va alcătui un clasament și echipele clasate pe locul 1 vor disputa finala campionatului, iar cele de pe locul 2 finala pentru locul 3.**

# PREGĂTIRILE FOTBALIȘTILOR DANEZI PENTRU PRELIMINARIILE OLIMPICE

După cum se știe, echipa Danemarcii va susține, în cadrul preliminariilor J.O., dubla întîlnire cu echipa olimpică a Elveției, la 21 aprilie în Elveția și la 5 mai în Danemarca. Danezii ar fi vrut să le dispute cît mai tîrziu, pentru că sezonul oficial se reia, după lunga întrerupere din timpul iernii, abia la începutul lunii aprilie. Dar nu s-a putut altfel. Deși handicapată, echipa națională are totuși șanse în fața elveților amatori (pentru că nici unul din jucătorii activînd în diviziile A și B nu poate fi selecționat, fiind profesionist), în timp ce danezii pot folosi pe toți internaționalii lor, exceptînd pe cei ce activează la cluburi profesioniste de peste hotare. Susceptibil de selecționare însă, se află la ora actuală un singur jucător: **K. Peterson**, angajat în Olanda, la Gröningen.

În asemenea condiții, danezii au o șansă foarte bună contra Elveției. Mai ales că, după cum declara fotbalistul Ian Anderson, legitimat în prezent la Friebourg, în Elveția, **„standardul amatorilor elvețieni este cu mult sub nivelul primei divizii profesioniste. Greutățile noastre — a adăugat Anderson — vor începe atunci cînd ne vom întîlni cu echipa României, probabila învingătoare în dubla partidă cu Albania, țări care fac parte din aceeași grupă cu noi, în preliminariile olimpice".**

Interesant de remarcat că echipa Danemarcii este una din acelea capabile de cele mai mari surprize. La turneul olimpic din 1960, la Roma, a învins Ungaria și a pierdut apoi în finală, clasîndu-se pe locul 2 după Iugoslavia. Iar în ediția 1964 era cît pe-aici să ne elimine. După ce la Copenhaga a cedat cu 3—2 în fața echipei României, a obținut o surprinzătoare victorie, tot cu 3—2, la București, obligîndu-ne să disputăm un al treilea joc la Torino, unde am cîștigat greu, cu 2—1, după prelungiri!

O asemenea comportare danezii vor să aibă și acum. De aceea federația din Copenhaga manifestă preocupări serioase în direcția pregătirii lotului olimpic. Antrenorul federal, austriacul **Ruddy Strittich**, a și nominalizat 32 de jucători care au luat parte la prima convocare, în ianuarie. În martie, lotul va fi trimis pentru o săptămînă de pregătire în sudul cald al Europei, iar în aprilie va fi organizat un cantonament acasă.

Există însă pericolul unei descompletări a lotului olimpic, pentru că mirajul unor țări mai... fructuoase continuă să atragă pe amatorii danezi. Nu este de loc exclus ca rîndurile fotbaliștilor plecați în străinătate (129 la ora actuală) să fie îngroșate de alții, pentru care onorurile olimpice ocupă un loc secundar în aspirațiile lor. De aceea lotul de 32 de jucători nu-i considerat prea mare, cum ar părea.

# CAZURILE INTERNAȚIONALILOR SUSPENDAȚI VOR FI LUATE ÎN DISCUȚIE

# CEHOSLOVACI

Odată cu comunicatul care a stabilit grave sancțiuni pentru antrenorii echipei naționale a Cehoslovaciei în Mexic, **Marko și Macko**, biroul federal a hotărît ca situația fotbaliștilor sancționați cu suspendarea din activitatea internațională (cazul lui **Adamec**) sau de la jocurile reprezentativei (situația celorlalți foști titulari) să fie revizuită de către o comisie care a și fost alcătuită. Jucătorii sancționați au dreptul de a face apel, la această comisie, pînă la data de 1 februarie. Pînă acum s-au primit memorii în acest sens din partea internaționalilor **Adamec, Hagara, Kuna, Dobias, Petras, Frantișek Vesely, Viktor.** Se crede că toți fotbaliștii suspendați vor apare în fața comisiei de apel.

În cercurile fotbalistice se crede că, date fiind sancțiunile de ordin financiar aplicate jucătorilor, precum și ținînd seama de faptul că ei au suportat o perioadă de suspendare, sancțiunea le va fi ridicată, cu începere de la 1 martie, astfel că ei vor putea reapare în sezonul de primăvară în echipa reprezentativă. Federația din Praga dorește să prezinte o echipă cît mai puternică în partidele din **„Campionatul Europei"**, astfel ca terenul pierdut în partida de pe teren propriu cu **Finlanda** să fie recuperat și formația să participe la lupta pentru calificare.

Cît privește antrenorul echipei reprezentative, după refuzul lui **Kaciany** de a primi această funcție, circulă cu insistență numele lui **Malatinsky**, unul dintre tehnicienii reputați ai fotbalului cehoslovac. Biroul federal studiază și posibilitatea aducerii în fruntea selecționatei a experimentatului antrenor **Rudolf Vitlacyl**.

# CAMPIONATE ÎN EUROPA

**OLANDA. Ajax pierde teren.** În campionatul din „țara lalelelor", după perioada de derută provocată, printre altele, și de eliminarea din **„Cupa campionilor europeni"**, Feyenoord, și-a regăsit cadența și a trecut pe primul loc al clasamentului, detronînd pe **A.D.O. Haga**, multă vreme deținătoarea poziției prime a clasamentului. O figură remarcabilă face fosta adversară a echipei Steaua în **„Cupa cupelor"**, **P.S.V. Eindhoven.** Ea se află doar la două puncte de primul loc. Dar iată cum se prezintă clasamentul în partea lui superioară: **1. Feyenoord** 31 puncte; **2. A.D.O., Sparta** și **Eindhoven**, cu cîte 29 de puncte. Perspectivele sînt foarte interesante. Grupul de trei, care urmărește pe **Feyenoord**, reprezintă o forță remarcabilă.

**DI STEFANO NU GLUMEȘTE!** Și iată-l în frunte cu echipa lui, **Valencia**, în campionatul spaniol. Etapa de duminică 1-a fost favorabilă celebrului argentinian: **Barcelona** și **Atletico Madrid** au pierdut iar **Valencia**, cîștigătoare în fața lui **Grenada**, s-a strecurat în cap! În schimb, fosta echipă a lui **Di Stefano, Real**, înoată pe undeva pe la mijlocul clasamentului...

**BENFICA, SUB IMPULSUL LUI EUSEBIO.** Marcată de un start ezitant, cu risipiri de puncte care o arătau, la un moment dat, scoasă din lupta pentru primul loc, **Benfica** a revenit, împinsă de o reintrare în formă, neașteptat de rapidă și de totală, a lui **Eusebio. Sporting Lisabona**, care se găsea, liniștită și calmă, în fruntea clasamentului, suferă amenințarea marii sale rivale. Ea are 27 de puncte, **Benfica** a ajuns la un punct distanță (26), ca și **Setubal.**

**„MAGUL" A LOVIT!** Și lovitura lui a însemnat un egal pe **San Siro**, în fața liderului, **A. C. Milan**, care nu prevăzuse nicidecum în socotelile sale acest punct pierdut pe teren propriu. **Prati** este „omul motor" al formației conduse de **Nereo Rocco** —, lideră cu un avans de două puncte față de **Napoli** și cu trei puncte înaintea lui **Internazionale**, care cunoaște o revenire remarcabilă după sosirea la cîrmă a puțin cunoscutului (ca antrenor) **Invernizzi.**

**BORUSSIA MÖNCHENGLADBACH CONFIRMĂ.** Pentru cei care erau dispuși să socotească victoria din trecuta ediție a lui **Borussia Mönchengladbach** drept un accident, comportarea sa de acum reprezintă o infirmare. Campioana „se bate" și în actuala ediție cu reușită; ea secundează pe **Bayern München** (un singur punct distanță față de lider). Se pare că între aceste două formații se va decide cîștigătoarea titlului.

**STANDARD LIEGE — PROBA DE REGULARITATE.** Campionatul belgian continuă să fie dominat de comportarea constantă a echipei **Standard Liège.** Lider, cu două puncte avans, formația din Liège este preocupată acum de o nouă întărire a formației.

Notăm că **Standard Liège** nu a pierdut decît un singur meci, după 18 etape.

**GALATASARAY ÎN FRUNTE.** Pînă la reluarea campionatului **Turciei**, la 13 februarie, **Galatasaray** deține locul prim din clasament. Dar este de așteptat o puternică ofensivă a echipelor din plutonul secund, conduse de **Fenerbahce** (29 puncte); **Eskișehir** și **Bursa** (19), **Goztepe** (18).

**EUSEBIO poartă încă genunchiera la piciorul operat, dar joacă excelent.**

# DIN PREOCUPĂRILE F.R.F. ÎN PREAJMA NOULUI SEZON

*(Urmare din pag. 6—7)*

Biroul federal a constatat, între altele: schimbări de antrenori, fără motive temeinice, la 25% din echipe, într-o perioadă neindicată, pauza dintre tur și retur; o tendință spre efectuarea de turnee, nu cu scop și utilitate precisă, ci doar pentru a da satisfacții jucătorilor; absența medicilor de la pregătire, la un număr de șase echipe divizionare A etc. Ca urmare a unor defecțiuni constatate în această primă parte a pregătirii, președinții de cluburi și secții, medicii de la **Jiul, Progresul, F.C. Argeș, Sport Club Bacău, C.F.R. Cluj** și **Farul** au fost avertizați sau sancționați, iar antrenorii echipelor **U.T.A., Dinamo, Progresul** și **Sport Club Bacău** au fost sancționați administrativ.

● S-a anunțat că Biroul federal va organiza, probabil în luna august, înaintea începerii campionatului viitor, **un turneu internațional cu ocazia inaugurării instalației de nocturnă de la stadionul „23 August".** Din partea țării noastre vor lua parte echipele campioană pe 1970-71 și cîștigătoare a actualei ediții a Cupei României; de peste hotare, se vor duce tratative cu **F.C. Bayern München** și **Steaua roșie Belgrad.**

● În vederea unei mai bune desfășurări a acțiunilor legate de contractarea de turnee ale echipelor noastre în străinătate și invers, F.R.F., împreună cu C.N.E.F.S., are intenția de a înființa **o comisie de contractări și un impresariat propriu.**

● În ultima parte a conferinței de presă, au fost făcute comunicări privind bilanțul financiar al Federației Române de Fotbal în 1970, remarcîndu-se că pentru prima oară, **veniturile au fost mai mari decît cheltuielile.**

În ceea ce privește anul 1971, s-a făcut precizarea că **aproximativ 50% din buget va fi afectat pregătirii schimbului de mîine** (juniori, copii, tabere etc.).

● Biroul federal și-a dat asentimentul ca antrenorul **Nicolae Petrescu** să lucreze pentru o perioadă de timp în cadrul federației de fotbal din Turcia, ca antrenor-metodist.

# DIVIZIA A 1971/72 VA ÎNCEPE LA 22 AUGUST

## UN JOC CU GRECIA, ÎN LOCUL CELUI CU FRANȚA?

În calendarul nostru competițional pentru sezonul 1971/72 va interveni o modificare, determinată de nedisputarea meciului amical cu Franța, de la 10 octombrie, dată reținută special pentru acest joc *care fusese confirmat de însăși federația franceză*. Aceasta însă și-a programat *pentru aceeași dată* partida cu Ungaria din cadrul preliminariilor campionatului Europei! Astfel că partida cu noi a devenit imposibil de disputat la 10 octombrie și urmează să se stabilească un alt termen, în orice caz nu anul acesta.

Așadar, data de 10 octombrie a devenit liberă și federația a decis ca ea să fie folosită pentru o etapă de campionat, stabilind ca ediția 1971/72 a Diviziei A să nu mai înceapă la 15 august, cum era fixat inițial, ci la 22 august, urmînd ca primele 8 etape să se desfășoare la 22, 25 și 29 august, 5, 12 și 26 septembrie. 3 și 10 octombrie. Următoarele etape rămîn la datele fixate dinainte. Prin această mișcare a primelor etape s-a creat și spațiul necesar pentru organizarea unui turneu internațional inter-cluburi (14 — 18 august), de care ne ocupăm în altă parte.

Cum însă meciul cu Franța era plasat, ca pregătitor și verificare, între partidele oficiale cu Finlanda și Cehoslovacia, și pentru ca în intervalul de 7 săptămîni dintre cele două jocuri amintite lotul să aibă totuși o întîlnire amicală, ar putea intra în discuție propunerea pentru un joc *România—Grecia* la București, la 6 sau 13 octombrie, date cu care federația elenă este de acord. Perfectarea acestei întîlniri (cu revanșă anul viitor) nu ar afecta disputarea etapei de campionat din 10 octombrie.

# TURNEELE PESTE HOTARE ALE ECHIPELOR NOASTRE

## UN PRIM BILANȚ DINAMOVIST: 2 VICTORII, O ÎNFRÎNGERE

După **Dinamo București**, aflat în prezent în Brazilia, au luat drumul străinătății **Politehnica Iași** (în Ghana) și **Steagul roșu Brașov** (în Grecia).

Își așteaptă rîndul, după cum ne-a informat tov. M. Sămăreanu din sectorul internațional F.R.F., **Petrolul** (în Algeria), **Steaua** (în Iran și Liban), **U.T.A.** (în Grecia), **Sport Club Bacău** (în Liban), **Universitatea Cluj** (în Albania), **Progresul** (în Liban), **Universitatea Craiova** (în Turcia)...

Așteaptă și **Rapid** să plece în Brazilia; avînd în buzunar biletele de avion București — Rio de Janeiro, dar lipsa vizelor de intrare în Brazilia a determinat repetate amînări. În asemenea condiții, federația noastră a stabilit un ultim termen (27 ianuarie la prînz) pentru așteptarea vizelor; dacă nu vor sosi, se va renunța la turneu. În cazul, însă, cînd va pleca (primul meci fiind programat la 3 februarie), **Rapid** va deplasa un lot fără **Dan** (resimte încă lovitura la cap, primită la Brașov) și **Angelescu** (care are examene).

În ce privește pe **Dinamo**, acesta a susținut pînă acum trei partide.

**La Lima**, în meciul cu campioana Perului, **Universitario de Deportes**, participantă la ultima ediție a Cupei AMSUD, Dinamo a pierdut cu 4—1 (1—1), golul nostru fiind marcat de **Dinu.**

În a doua întîlnire la **Lima**, bucureștenii au înfruntat combinata **Alianza — Municipal**, în rîndul căreia joacă internaționali cunoscuți **(Cubillas, Sotil, Bayleo, Guzman, Gonzales, Zegarra). Dinamo** a cîștigat cu 1—0 (1—0), prin golul înscris de **Doru Popescu.**

Trecînd în **Brazilia**, Dinamo a evoluat la Rio în compania reputatei formații **Vasco da Gama.** Bucureștenii au reușit un frumos rezultat: 2—0 (1—0), autorii golurilor fiind **Doru Popescu** și **Dumitrache.** Turneul continuă.

Redacția și administrația: str. Vasile Conta nr. 16, București. Tiparul: I.P. Informația, str. Brezoianu nr. 23—25, București.

PROLETARI DIN TOATE ȚĂRILE, UNIȚI-VĂ!

# FOTBAL

REVISTĂ SĂPTĂMÎNALĂ

ANUL VI ● MIERCURI 3 FEBRUARIE 1971 ● 245

12 PAGINI ● 2 LEI

1966 1970

IN PAGINA 3:

## ARIE COMPETIȚIONALĂ TOT MAI CUPRINZĂTOARE PENTRU FOTBALUL NOSTRU

● Numărul orașelor cuprinse în activitatea competițională cu caracter republican a ajuns la 118 ●

Numărul jucătorilor fruntași, în continuă creștere

● Apariția primelor licee de fotbal

## PROGRAMUL COMPLET AL RETURULUI DIVIZIILOR A ȘI B

UNDE SE GĂSESC ȘI CE FAC LA ACEASTĂ ORĂ CELE 16 ECHIPE DIVIZIONARE A

Balonul e doar o tentație... În realitate, jucătorii C.F.R.-ului din Cluj (pe care-i vedeți în imaginea surprinsă de fotoreporterul nostru S. Bakci la Predeal) lucrează pentru mărirea capacității de efort.

● ● ● ● ● ●

Și un instantaneu, al fotoreporterului Dragoș Neagu, de la „încălzirea" lui Sport Club Bacău, înaintea partidei de verificare cu Progresul Brăila

ANCHETA NOASTRĂ

EMIL DUMITRIU
GABRIEL RAKSI
C. CERNĂIANU

despre

Rolul și utilitatea conducătorului de joc

Echipele noastre în America de Sud

● RAPID joacă azi la Sao Paulo cu F. C. Portuguesa

● DINAMO evoluează mîine la Porto Alegre, în compania lui Gremio

● FOTBALUL SOVIETIC LA ÎNCEPUT DE SEZON ● „CEL MAI BUN JUCĂTOR AL ANULUI", ÎN 23 DE ȚĂRI EUROPENE

● ALF RAMSEY ARE DIFICULTĂȚI

Biblioteca Orășenească Gheorgheni

# DIN ACTIVITATEA JUNIORILOR

## FĂRĂ PREZENTĂRI | DAR CU... SUBSTITUIRI!

**•Regulament nou cu hibe vechi • Juniori trecuți de 20 de ani! • Eliminați fără legitimații; arbitri fără autoritate**

După cum se știe, campionatul județean de juniori Dolj, ediția 1969/1970, a avut un epilog nedorit: una din echipe a părăsit terenul înainte de încheierea returului finalei, s-au făcut contestații reciproce pentru substituiri de jucători, campioana fiind... decretată de Consiliul județean pentru educație fizică și sport Dolj.

Pentru a se evita pe viitor situații asemănătoare, comisia de fotbal a întocmit un nou regulament de desfășurare a campionatului care prevede printre altele: **1. Obligativitatea tuturor participanților în campionatul de seniori să înscrie și echipe de juniori în competiție. 2. Neprezentarea, la un meci, a juniorilor se penalizează și cu o înfrângere automată (cu 0—3) a echipei de seniori. 3. Meciurile juniorilor să se dispute imediat după cele ale primelor echipe, evitîndu-se în acest fel neprezentările. 4 Delegarea la aceste meciuri a unor arbitri competenți.**

Într-adevăr, toate aceste situații regulamentare au avut efectul scontat numărul neprezentărilor reducîndu se simțitor în actuala ediție a campionatului, în care conduc **Progresul Băilești**, cu 25 p (seria I) și **U.R.A. Craiova**, cu 24 p (seria a II-a).

Cu toate acestea, campionatul scoate în evidență multe deficiențe pe care asociațiile sportive și comisia de fotbal au datoria să le înlăture în cel mai scurt timp posibil.

● Meciurile juniorilor, programate după partidele seniorilor, la ore nepotrivite (13—14) nu sînt, practic, urmărite de nimeni.

● Majoritatea echipelor de juniori sînt lipsite de un echipament corespunzător, în speciai ghete. De nenumărate ori, juniorii așteaptă terminarea jocului seniorilor pentru a-i... descălța pe aceștia!

● S-au ivit cazuri cînd unele echipe s-au prezentat la meciuri cu efective necomplete, recurgînd la servicile unor copii de pe... margine terenului pentru a realiza numărul de jucători prevăzut de regulament ca să nu piardă meciul prin neprezentare. Mai mult, au existat cazuri cînd în echipe de juniori și-au făcut apariția și jucători trecuți de 20 de ani! Exemple? Victoria Craiova, Unirea Goicea, Aripile Craiova, Recolta Dăbuleni, Progresul Goicea, Recolta Urzicuța etc. Au jucat în rîndurile juniorilor acestor echipe foste rezerve de acum cîțiva ani ale echipelor de seniori!

În asemenea cazuri, indicațiile antrenorilor sînt foarte scurte și drastice: **„să joci pe legitimația lui Popescu și nu uita că din clipa asta nu te mai numești Ionescu, altfel...".** Astfel prezentîndu-se lucrurile, de multe ori s-au ivit cazuri-enigmă (Recolta Afumați — Victoria Craiova) cînd arbitrii au eliminat jucători de pe teren, dar au fost puși în situația de a nu putea reține vreo legitimație pentru că nimeni nu... știa cum îl cheamă pe eliminatul din joc!

● În sfîrșit, o vină pentru astfel de substituiri o poartă și arbitrii care de multe ori le depistează dar fără să ia măsurile regulamentare. Pentru ei nu contează că X joacă în locul lui Y. Totul e să arbitreze meciul. Atît și nimic mai mult. De ce s-ar complica?

E adevărat, campionatul județean al juniorilor n-a împlinit o vîrstă prea înaintată care să permită, pe baza unei experiențe, înlăturarea de la sine a unor astfel de hibe. Dar multe dintre acestea pot fi evitate încă din primăvară dacă se va proceda cu intransigență față de abateri, dacă antrenorii și conducerile echipelor vor acorda un surplus de atenție schimbului de mîine al seniorilor de azi.

**ȘTEFAN GURGUI**
corespondent

VĂ PREZENTĂM

## JUNIORII METALURGIȘTILOR TÎRGOVIȘTENI

Nici un joc pierdut, 29 de goluri marcate și doar trei primite, 19 puncte, locul 1 la încheierea turului. Este, desigur, un bilanț de invidiat al juniorilor Metalului Tîrgoviște, mai ales dacă subliniem și faptul că în aceeași serie a campionatului republican joacă și „23 August", Dinamo București, Sportul muncitoresc, Dunărea Giurgiu.

Printre cei mai buni jucători ai echipei se numără portarul **Ilinca**, fundașii **Sava** și **Stan**, mijlocașii **Economu** și **Stănescu** și atacantul **I. Apostescu**, cel mai eficace jucător, autorul a 10 goluri. Toți aceștia se află în vederile antrenorului divizionarei B, **P. Rădulescu**, pentru a fi promovați într-un viitor apropiat.

**M. AVANU**
corespondent

În picioare, de la stînga la dreapta: **V. Faur, F. Stanciu, A. Ion, G. Sava, D. Croitoru, N. Stan, C. Miculescu.** În rîndul de jos: **D. Economu, S. Cristel, I. Apostescu, N. Ilinca, M. Oancea, I. Posteucă.** (Lipsesc din fotografie **Ion Stăncescu** și **Anton Niță**).

## UN TABLOU CUPRINZĂTOR

Pe raza județului Galați, și îndeosebi în municipiu, a prins rădăcini zdravene o prodigioasă activitate fotbalistică desfășurată la nivelul copiilor, școlarilor, juniorilor. Ea demonstrează cu prisosință o preocupare lăudabilă a organelor locale în această privință, preocupare pe care o dorim permanentizată, tocmai pentru ca orașul Galați să reintre cu fotbalul său în circuitul primei divizii a țării. Ca afirmațiile acestea să nu pară gratuite, iată mai jos argumentele care le îndreptățesc.

● În municipiul Galați s-au pus, în sfîrșit, bazele unui campionat de mini-fotbal, pe categorii de vîrstă, la care participă 30 de echipe. Jocurile se dispută pe terenuri de handbal și asupra corectei lor desfășurări veghează Consiliul județean pentru educație fizică și sport în colaborare cu Comitetul municipal al Uniunii Tineretului Comunist. Marea pasiune pentru fotbal, pe coordonatele căreia își măsoară forțele cei mai mici jucători, demonstrează suficient faptul că întrecerii i se prevăd perspective excelente.

● Tot în municipiu se desfășoară și CAMPIONATUL REZERVAT COPIILOR LEGITIMAȚI. 20 de echipe au fost împărțite în 3 serii, pe criteriu de vîrstă. După disputarea turului, o impresie foarte bună au lăsat echipele F.C. Galați I (antrenor **Justin Apostol**) și F.C. Galați II (antrenor prof. **C. Panciu**).

● Cea mai bună comportare în CAMPIONATUL ȘCOLILOR GENERALE (10 echipe) a avut-o Școala generală nr. 10 (prof. **N. Dordea**) care în tur n-a cunoscut înfrîngerea. Ea este secundată de echipa Școlii generale nr. 5, pregătită de profesoara **Constanța Morariu!** Pentru neprezentări repetate, echipa Școlii generale nr. 6 a fost scoasă din competiție.

● Cele 16 echipe înscrise la CAMPIONATUL MUNICIPAL AL LICEELOR au fost și ele împărțite în două serii. În prima serie conduce echipa Liceului industrial metalurgic, urmată de aceea a Liceului industrial de construcții-mașini, în timp ce echipa Grupului școlar M.I.A. este deținătoarea locului fruntaș în seria a II-a. Pe marginea întrecerii liceenilor trebuie să consemnăm și două aspecte negative: a) unele neprezentări, la meciurile programate, ale echipelor Liceului de muzică, Școlii sportive profesionale și Liceului nr. 2 și b) superficialitatea unor profesori de educație fizică de la licee față de această competiție.

● Și iată-ne ajunși, pentru a întregi tabloul, la CAMPIONATUL JUDEȚEAN AL JUNIORILOR. În acest an, la întrecere s-au înscris 16 echipe. Prima parte a competiției s-a desfășurat în condiții normale, pe primul loc la încheierea turului clasîndu-se Automobilul Tecuci. Returul anunță însă o luptă acerbă pentru poziția fruntașă, deoarece F.C. Galați II și Trefilorul Galați se află în imediata apropiere a automobiliștilor din Tecuci (la 1 și respectiv 2 puncte). Să sperăm însă că micile inadvertențe ale campionatului vor dispărea complet în sezonul viitor.

**T. SIRIOPOL**
corespondent

## POȘTA REDACȚIEI

**VICTOR NICOLAE, Zalău, Sălaj.** Ștefan Dobay, atacantul Rapidului Timișoara a înscris de patru ori titlul de golgeter al primei noastre divizii: în 1932/1933 cu 15 goluri înscrise, 1933/1934 — 20, 1934/1935 — 22 și 1936/1937 cu 22 goluri la activ. În campionatele următoare, 1937/1938 și 1938/1939, alți doi jucători timișoreni și-au înscris numele pe tabelul celor mai eficace jucători ai diviziei naționale: **L. Thierjung** (Chinezul) cu 22 goluri și E. Marksteiner (Ripensia) cu 19 goluri.

**ION COJOCARU, București.** Vă dezvăluim un mic secret: Și în redacția noastră Overath este considerat ca fiind unul dintre cei mai buni jucători europeni care au evoluat în campionatul mondial din Mexic, dacă nu chiar cel mai apreciat. Dar Gerd Müller i-a luat-o înainte prin golurile pe care le-a realizat, unele chiar cu neprecupețitul ajutor al lui Overath. Că și Müller e un mare talent, nu mai încape discuție. Așa stînd lucrurile, considerăm că în balanța „Balonului de aur", decernat anual de revista „France Football" celui mai bun fucător al Europei, au cîntărit deopotrivă atît marele lui talent de jucător, cît și faptul că în 1970 a fost golgeterul campionatului mondial și al continentului nostru. Să nu uităm că Müller rămîne același util și eficace jucător și pentru echipa sa, Bayern München, pe adresa căreia îi puteți trimite scrisorile, felicitările dv.

**GRIGORE LĂCĂTUȘ, com. Drînceni, județul Vaslui.** Sigur că și cuponul dv. a fost luat în considerație la ancheta noastră, prin care s-a desemnat cel mai bun fotbalist al anului 1970. Nici nu ne îndoim că nu i-ați indicat pe cei cinci în ordine. O singură observație avem la scrisoarea pe care ne-ați trimis-o, ea constituind în același timp și răspunsul pe care-l solicitați. Spre deosebire de anii trecuți, de data aceasta foarte mulți dintre cititori au indicat ordinea exactă a primilor cinci jucători — Dinu, Răducanu, Dumitrache, Nunweiller VI și Lupescu — or noi am specificat de mai multe ori în coloanele revistei că vom acorda doar zece abonamente. Vă asigurăm că și buletinul dv. a fost introdus în urna din care s-au extras cele zece câștigătoare. Așa că, ați avut inspirație cînd ați completat buletinul, dar n-ați avut noroc să intrați în posesia unui abonament la revista noastră pe anul 1971. Poate că data viitoare...

**ADRIAN POPESCU, Timișoara.** 1. Celor doi jucători preferați, Dinu și Mustățea, le puteți scrie la aceeași adresă: clubul Dinamo București, șos. Ștefan cel Mare nr. 7—9.

**ALEXANDRU FRASIN, Sibiu.** Meciul acela, dintre Rapid București și Ujpest Budapesta, s-a jucat în cadrul Cupei Europei Centrale, în 26 iunie 1938, la Budapesta, formația maghiară a cîștigat cu 4—1, dar, la 3 iulie, la București, în retur, rapidiștii și-au luat o revanșă copioasă, învingînd cu 4—0. Golurile au fost marcate de Cuedan (min. 62), Moldoveanu (min. 69), Auer (min. 80) și Bogdan (min. 90). Iată și formațiile celor două echipe. Rapid: P. Rădulescu — St. Wetzer, Roșculeț — Vintilă, Rășinaru, Raffinsky — Bogdan, Moldoveanu, Auer, Lengheriu, Cuedan. Ujpest: Sziklai — Füto, Fekete — Adam, Szücs, Balogh — Pusztai, Vincze, Zsengeler, Kallay, Szeder.

## CARENȚE CARE TREBUIE EXCLUSE

### DIN DESFĂȘURAREA CAMPIONATULUI MUNICIPIULUI BUCUREȘTI

În vizor

Campionatul de fotbal al Municipiului București se desfășoară pe două categorii: „Onoare" și „Promoție". Multe dintre echipe au o veche tradiție, precum și rezultate bune în ceea ce privește lansarea, de-a lungul anilor, a multor fotbaliști de valoare. În același timp, trebuie spus că meciurile din aceste campionate sînt urmărite — săptămînal — de un mare număr de spectatori. Sînt, cum se spune, **campionate mici dar cu pasiuni mari.** Din totdeauna, lupta pentru intîietate a fost dîrză, chiar palpitantă, dar desfășurată în spiritul sportivității, al fair-play-ului. Trebuie să arătăm că, de la o vreme, aceste campionate s-au... deochiat. Cel puțin prima parte a actualei ediții a depășit toate așteptările în materie de indisciplină, atît în teren cît și în afara lui! Nu este mai puțin adevărat că autorii actelor nesportive au fost, în parte, „stimulați" de însăși comisia municipală de specialitate și chiar de comisia de disciplină a Federației Române de Fotbal!

Vorbind despre campionatul categoriei „Promoție" (despre categoria „Onoare" am relatat într-unul din numerele trecute), trebuie să evidențiem încă de la început un prim aspect negativ: nici una dintre participante nu a încheiat turul fără să nu aibă cel puțin un jucător eliminat! **Numărul celor care au comis acte nesportive (de tot felul) s-a ridicat la 98! Este o cifră record în palmaresul fotbalului bucureștean.** Sancțiunile, cum era și firesc, nu au întîrziat să apară. Se pare că ele nu au fost suficient de drastice, întrucît numărul celor indisciplinați și recidiviști în loc să se reducă ulterior, dimpotrivă, s-a mărit. Iată cîțiva jucători certați cu etica sportivă: **A. Barbu** (Electromagnetica) — 1 an suspendare, **I. Murgescu, V. Epuran** (Medicina), **I. Drăghici** (Electronul) — 6 luni suspendare, **N. Stoica** (Constructii) — 8 etape suspendare, **D. Velicu** (I.T.B.), **A. Mihălțeanu** (F.R.B.), **M. Mihalache** (Icar), **V. Stan** (Pasteur) — 6 etape suspendare, **C. Grigore** (Chimistul), **D. Ioniță** (Icar), **E. Ivan** (Constructii), **M. Chitulescu** (Pasteur), **M. Crăciun** (Vagonul) — 5 etape suspendare, **Gh. Tache** (A.S. Chiajna), **P. Carabageac** (Electronul), **D. Ivan** (F.C.M.E.), **M. Pora** (Viforul) — 4 etape suspendare etc., etc., etc.

Din păcate ne-a fost dat să consemnăm și alte acte nesportive, mult mai grave, care au dus la dezordini rar întîlnite. Un exemplu: meciul dintre Vulcan și U.C.R. a prilejuit o încăierare în teren și continuată în afara lui de jucători, spectatori și oameni de ordine. Comisia locală, în urma investigațiilor făcute (și a raportului observatorului), a luat unele măsuri împotriva celor vinovați. Dar nu suficient de drastice. Ulterior, la apelul formației Vulcan (chipurile, nevinovată!), comisia de disciplină din cadrul federației, fără a ține seama de comisia municipală (evident, mult mai în temă) a intervenit cu unele hotărîri, care nu pot fi calificate decît ca... bizare. Comisia municipală a suspendat pe Vulcan — printre altele — pe 2 etape, însă F.R.F. a decis ca Vulcan să fie reprogramată, dar pe un teren aflat la... 10 km!? Oare se mai poate vorbi în acest fel de un prestigiu al comisiei municipale, cînd forul ei superior îi declină sau îi schimbă mai toate hotărîrile luate? Noi credem că nu! Și este greșit că se procedează în acest fel, pentru că se dă „apă la moară" altora (după cum s-a văzut ulterior) de a face apeluri la diferite foruri superioare în speranța de a ieși „basma curată" sau de reducere a pedepsei. De altfel, federația a intervenit, inoportun după părerea noastră, și în cazul meciului Triumf — Viscoza cînd, de asemenea, s-au produs grave dezordini.

La fel de adevărat este însă faptul că și comisia municipală a comis o serie de greșeli, unele inadmisibile, care au dus, implicit la comentarii deloc măgulitoare la adresa ei. O dovadă în acest sens, meciul Arta grafică — Metaloglobus pe parcursul căruia s-au produs numeroase incidente, unele foarte grave, provocate de jucătorii Artei grafice, hotărîți să obțină prin orice mijloace ambele puncte. După două întreruperi, în min. 82 (la scorul de 1—1) la un 11 m acordat... oaspeților, jucătorii Artei grafice împreună cu fanaticii lor suporteri s-au năpustit asupra arbitrului de centru, molestîndu-l pentru decizia luată. De lovituri serioase n-au fost cruțați nici adversarii. În timpul partidei, precum și în final, s-au auzit — din partea inițiatorilor scandalului — voci dintre care una a produs stupoare: **„Loviți-i mă că ei de la municipiu nu ne fac nimic, că au obligații față de noi"!?!** Cei de la municipiu le-au aplicat însă huliganilor de la Arta grafică pedepse — pare-se — pe măsura faptelor comise: pierderea meciului cu 3—0, le-a luat dreptul de organizare pe patru etape și a suspendat cinci jucători: F. Buse, A. Moroșan, V. Oprea — cîte un an, M. Marin, V. Sîncan — cîte șase luni. Se pare că a existat totuși și un pic de adevăr în afirmațiile auzite pe teren de vreme ce după două săptămîni pedepsele au început să înceteze, Vasile Sîncan reapărînd în meci oficial! Așa stînd lucrurile se pune o întrebare firească: **pentru ce comisia a mai dictat sancțiunile, de vreme ce ulterior a început să le atenueze?** Doar pentru platonica satisfacție de moment a adversarilor și arbitrilor bătuți? Sau este vorba de cu totul altceva, într-adevăr de servicii reciproce?

În sfîrșit, un ultim aspect. E vorba de un experiment nereușit. Principalele campionate ale Municipiului București sînt categoriile „Onoare" și „Promoție". Săptămînal, meciurile acestora erau conduse de arbitri care nu erau programați în campionatele diviziionare. Începînd din toamnă, deși foile de arbitraj au venit la comisia municipală, arbitrii au fost delegați de către... comisiile de sector!? Acestea, fără a cunoaște rivalitățile dintre echipe, precum și meciurile care prezentau deosebită importanță, au delegat arbitri slabi, necunoscători ai regulamentului, fără curajul necesar. Mai grav este faptul că au fost delegați arbitri aflați în EXAMINARE, deci la primele lor jocuri oficiale.

Iată aspecte care trebuie să dea serios de gîndit comisiei municipale de fotbal și într-o bună măsură chiar F.R.F., comisiei sale de disciplină. Pentru că atîta timp cît cele două foruri nu vor acționa cu fermitate, tranșant, intransigent, nu se va reuși reducerea numărului jucătorilor care încalcă normele eticii sportive, sau evitarea unor scandaluri de proporții care pătează noțiunea de sportivitate, de sport ca atare.

**DAN PORUMBACU**

## PRONOSPORT

**Pronosticul nostru la etapa din 7 februarie 1971:**

| | |
|---|---|
| **I. Bologna—Juventus** | **1 x** |
| **II. Cagliari—Lazio** | **1** |
| **III. Catania—Lanerossi** | **2** |
| **IV. Milan—Foggia** | **1** |
| **V. Napoli—Sampdoria** | **1** |
| **VI. Roma—Inter.** | **1 x** |
| **VII. Torino—Varese** | **1** |
| **VIII. Verona—Fiorentina** | **1** |
| **IX. Atalanta—Ternana** | **1** |
| **X. Novara—Catanzaro** | **1 x** |
| **XI. Pisa—Mantova** | **x 2** |
| **XII. Reggina—Bari** | **1 x 2** |
| **XIII. Taranto—Brescia** | **x** |

1966 — 1970

# ARIE COMPETIȚIONALĂ TOT MAI CUPRINZĂTOARE

**Masei de jucători de toate categoriile i s-a asigurat în ultimii ani un volum mărit de competiții, ceea ce a dus și la un număr sporit de jocuri anuale.**

**MULȚUMITĂ CONDIȚIILOR CREATE, BAZA MATERIALĂ A ACTIVITĂȚII FOTBALISTICE S-A ÎMBUNĂTĂȚIT SUBSTANȚIAL, ASTFEL CĂ ÎN 1968 S-A PUTUT TRECE LA UN SISTEM COMPETIȚIONAL MAI AMPLU, MAI CUPRINZĂTOR, ATRĂGÎND UN NUMĂR MAI MARE DE LOCALITĂȚI ÎN CIRCUITUL DIFERITELOR COMPETIȚII ȘI ÎN PRIMUL RÎND AL CAMPIONATELOR REPUBLICANE. ÎN ACEST FEL, ARIA ACTIVITĂȚII ORGANIZATE ȘI PERMANENTE S-A LĂRGIT FOARTE MULT.**

**Harta de mai jos exprimă, mai bine decît cuvintele, amploarea sistemului competițional divizionar. Toate cele 39 de județe, precum și capitala țării sînt prezente în cîte cel puțin două campionate naționale. În vechiul sistem competițional, în sezonul 1966/67 de pildă, erau angrenate echipe din 73 de centre ; în sezonul 1969/70 NUMĂRUL ORAȘELOR PARTICIPANTE LA CAMPIONATELE NAȚIONALE A SPORIT LA 118.**

**LEGENDĂ. În fiecare județ am notat numărul echipelor și campionatul național la care iau parte. Cifrele reprezintă numărul acestor echipe, literele campionatul respectiv : A = Divizia A, B = Divizia B, C = Divizia C și J = campionatul național de juniori.**

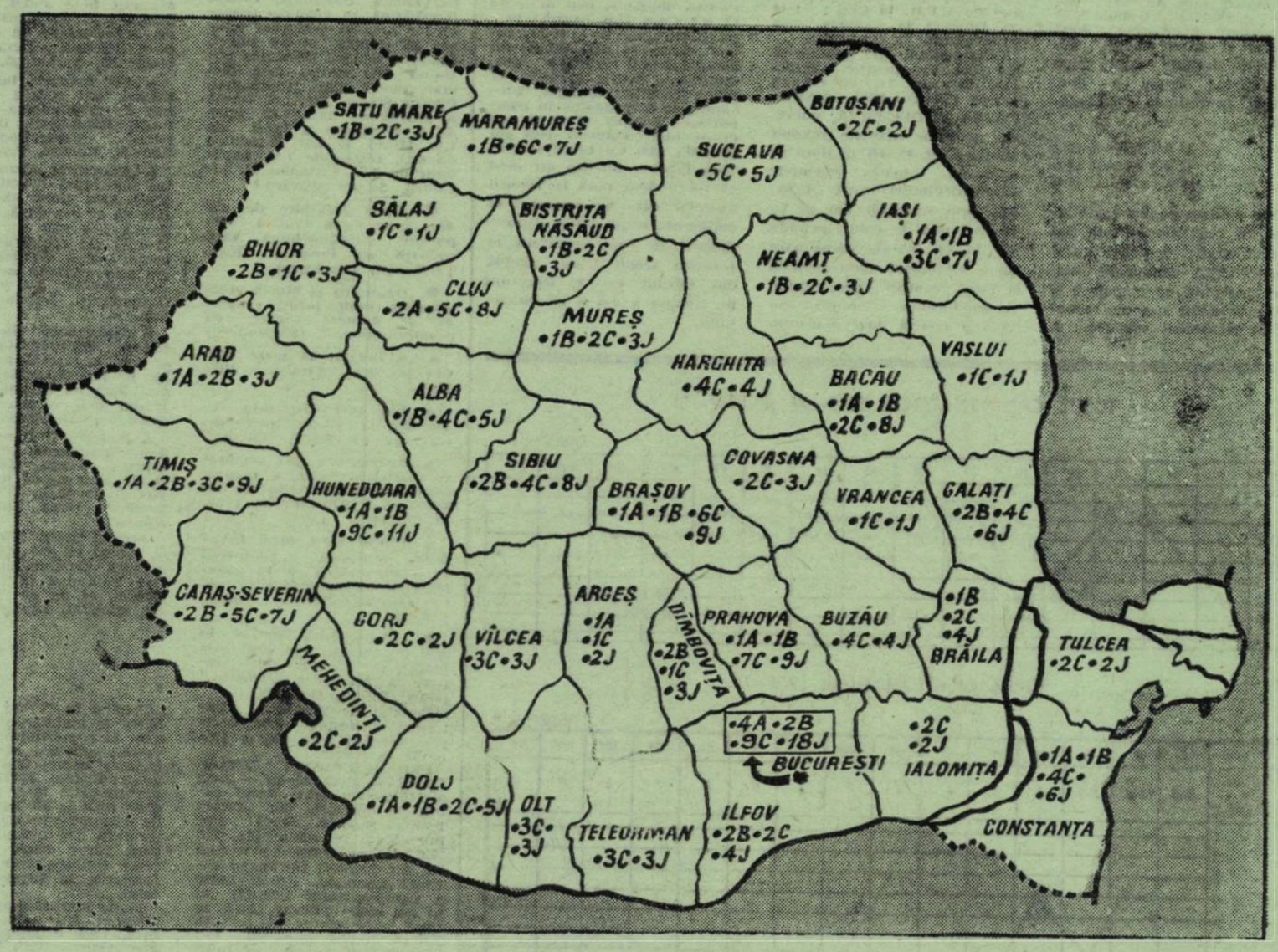


## ÎN CREȘTERE, NUMĂRUL JUCĂTORILOR FRUNTAȘI

**Clasificarea sportivă obținută după îndeplinirea unor norme stabilite în funcție de activitatea competițională, așează pe fotbaliștii noștri fruntași pe diferitele trepte ale măiestriei sportive. Numărul acestor jucători, cu clasificare diferită (a III-a, a II-a, I și maeștri ai sportului) a crescut în ultimii ani la nivelul divizionar (A, B, C și tineret) și aceasta se vede în graficul de mai jos :**

### UN START FOARTE POPULAT : „CUPA ROMÂNIEI"

**În cele cinci ediții ale popularei competiții Cupa României desfășurate între 1966 și 1970 au participat în total 14.994 de echipe.**

**La ultimele două din aceste ediții s-a înregistrat o creștere: de la 2.338 la 2.496.**

### „ELEVII FOTBALULUI"

**Două școli generale din București, nr. 69 și 178, au un profil de fotbal din același an 1969 în care a luat ființă la Bacău primul liceu de fotbal. Aici, în aceste școli și acest liceu elevii se inițiază în tainele fotbalului.**

## DRUMUL SPRE PERFORMANȚĂ

Sistemul competițional a fost în așa fel conceput încît fotbalul de performanță să se reazeme pe un postament solid, asigurat de intensa activitate a echipelor considerate „mici" de fapt baza pe care se ridică edificiul echipelor de performanță și de la care se adapă acestea din urmă. Campionatele municipale și orășenești, de seniori și juniori, campionatele de copii, elevi și studenți, competițiile locale de pionieri, întrecerile pe străzi și cartiere — toate acestea constituie activitatea de masă de la care pornesc cele patru trepte : campionatele județene și divizionare C, B și A.

## CU 61,6 % MAI MULTE LOCALITĂȚI

**Graficul oglindește cîștigul realizat prin îmbunătățirea sistemului competițional la nivel divizionar. NUMĂRUL DE LOCALITĂȚI REPREZENTATE ÎN CAMPIONATELE NAȚIONALE ESTE ASTĂZI CU 61,6% MAI MARE DECÎT ÎN SEZONUL 1966/1967. La această activitate competițională de amploare au fost chemate o serie de centre mai tinere în viața sportivă : Bicaz, Berca, Boldești, Mînăstirea, Brezoi, Motru, Bălan, Topleț, Moldova Nouă, Teliuc, Vișeul de Sus, Cristurul Secuiesc etc.**

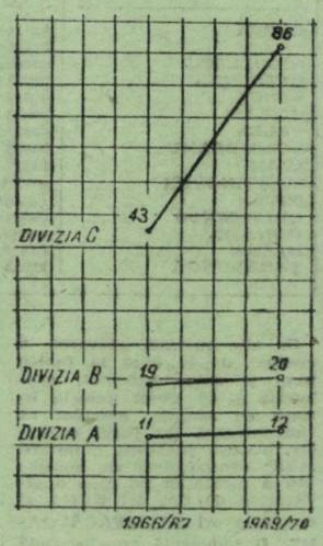


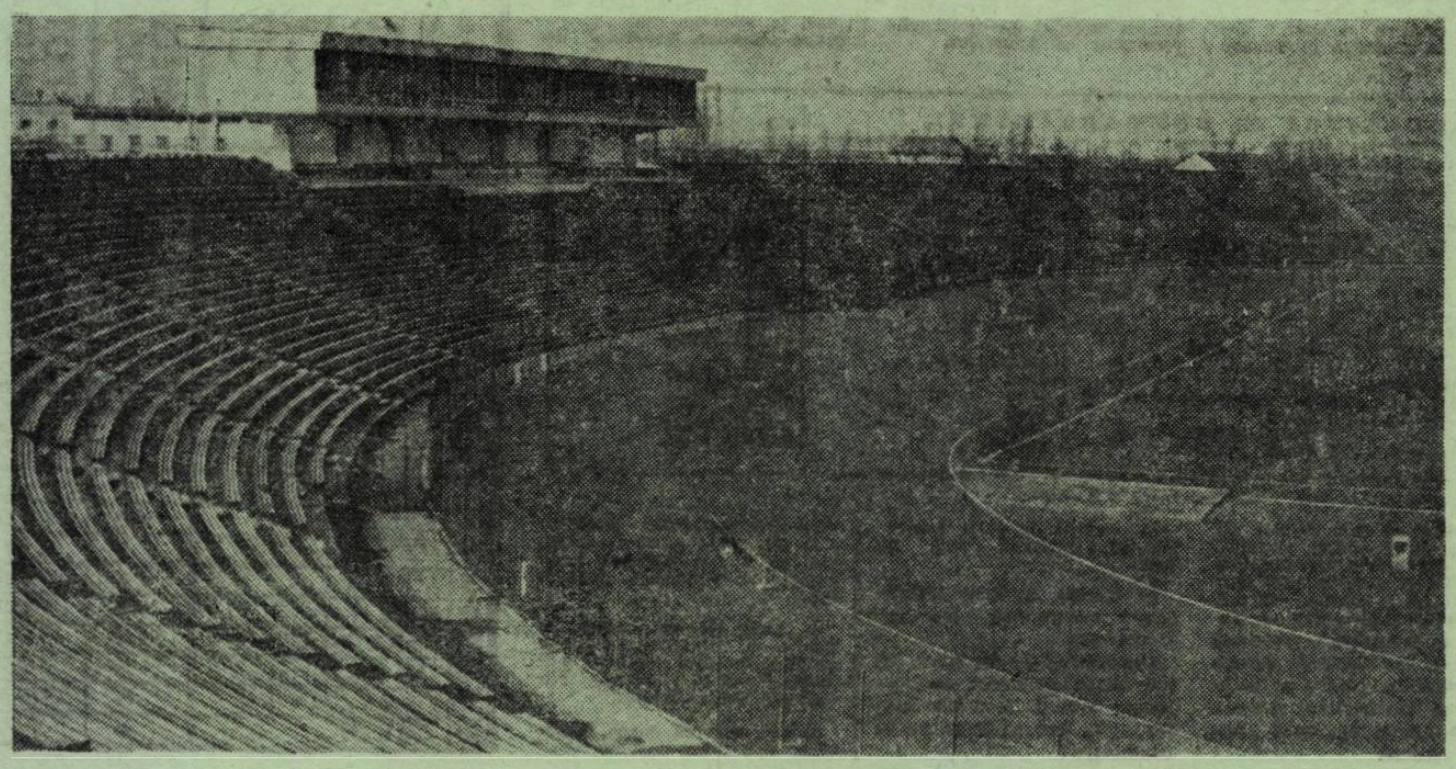

În anii Cincinalului, un important centru sportiv cu veche tradiție fotbalistică, Brașov, a fost înzestrat cu un frumos stadion de mare capacitate (30 000 locuri), STADIONUL MUNICIPAL

# UNIVERSITATEA CRAIOVA — DUPĂ CEL MAI INFRUCTUOS TUR DIN ULTIMELE CAMPIONATE

Vă invităm, stimați cititori, să urmăriți, graficele alăturate. Cele trei linii frînte indică drumul parcurs de Universitatea Craiova în prima parte (turul) a campionatelor 1968/69, 1969/1970 și 1970/1971, locurile pe care s-a clasat echipa etapă de etapă. Dar, pentru a discuta comparativ comportarea Universității din actualul campionat față de cele din anii precedenți, trebuie să prezentăm lîngă cele două grafice și cifrele-bilanț, înscrise în dreptul echipei după consumarea etapei a 15-a. Iată-le, în ordinea campionatelor.

| | | |
|---|---|---|
| 2. | 15 6 3 4 30—25 | 19 p |
| 3. | 15 7 5 3 22—16 | 19 p |
| 6. | 15 7 3 5 12—12 | 17 p |

Este evident pentru toată lumea că cele două linii din primul grafic demonstrează o CONSTANȚĂ demnă de invidiat. Începînd cu etapele 5 și 6 Universitatea n-a mai coborît în clasament sub locul 4. Ba, mai mult, a cochetat chiar cu poziția de lider ! La fel de evident este demonstrată de graficul al doilea INCONSTANȚA craiovenilor în toamna anului 1970, cînd au oferit propriilor suporteri cele mai contradictorii rezultate din aproape întreaga lor carieră: 0—2 cu Steaua la Craiova, 2—0 cu U.T.A. la Arad ; 1—1 cu „U" Cluj pe teren propriu, 0—0 cu C.F.R. la Cluj ; 1—0 cu Dinamo la Craiova, 0—1 cu Progresul la București.

Cifrele-bilanț ne conduc și ele spre o concluzie care... sare în ochi. Cu fiecare an echipa PIERDE DIN CAPACITATEA EI OFENSIVĂ, numărul golurilor marcate scăzînd simțitor (30, 22, 12) în timp ce apărarea capătă valențele COMPARTIMENTULUI FORTE, prin numărul din ce în ce mai mic de goluri primite (25, 16, 12). Să fie vorba oare de o schimbare fundamentală în jocul echipei, preconizată de conducerea ei tehnică ? Sau vina o poartă doar atacanții, aflați cu toții într-o eclipsă de formă îngrijorătoare ? Iată două întrebări la care vom încerca să răspundem. Și nu sînt singurele care își cer cu acuitate un răspuns, mai ales atunci cînd e vorba de o analiză. Cum au fost obținute cele 7 victorii în tur ? Corespunde posibilităților jucătorilor locul 8 pe care s-a clasat echipa după etapa a 15-a ? Puteau obține ei mai mult de 17 p ? Care sînt cauzele ineficacității liniei de atac în centrul căreia se află golgeterul campionatului trecut ? etc., etc. Toate aceste întrebări ar putea constitui, desigur, subcapitolele investigației în comportarea echipei. N-ar fi nici greșit, nici complicat dacă am proceda așa. Cu toate acestea vom încerca într-un alt mod să pătrundem pînă la izvorul cauzelor care au concurat la obținerea rezultatelor contradictorii de care aminteam, la trasarea acelui drum sinuos din tabelul nr. 2, întrerupt pe treapta a 8-a a clasamentului.

## TURUL CAMPIONATELOR 1968—69 și 1969—70

TABELUL I

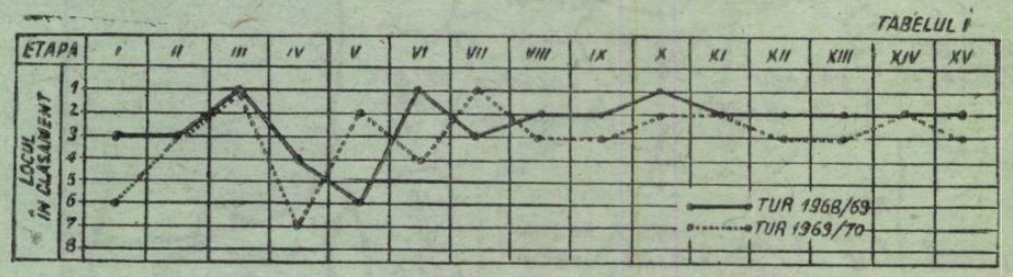


## TURUL CAMPIONATULUI 1970—71

TABELUL II

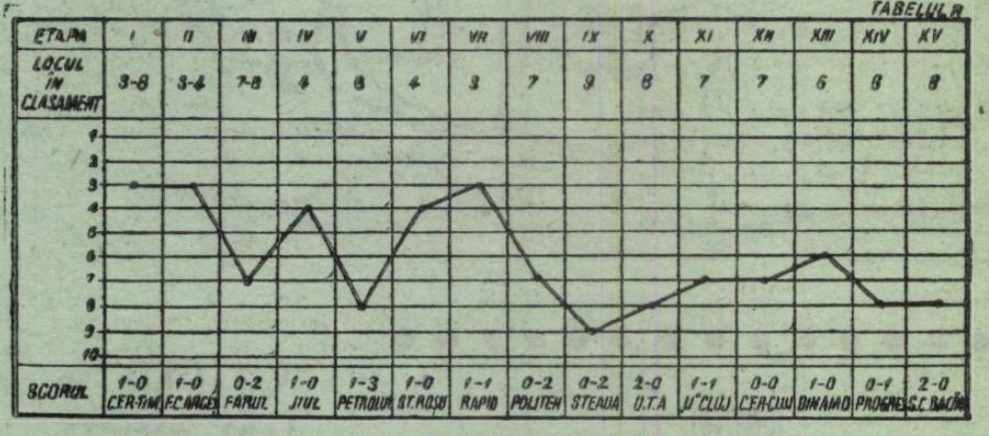


## AU CUVÎNTUL JUCĂTORII :

Corespondentul nostru din Craiova, ȘTEFAN GURGUI, ne transmitea a doua zi după ședința de analiză a echipei, că referatele prezentate au spus lucrurilor pe nume, fiind trași la răspundere, toți, dar absolut toți, cei care nu și-au făcut datoria cum trebuie. Din relatările corespondentului nostru, ceva anume ne-a atras atenția și de fapt la acest aspect vrem să ajungem. Invitați să ia cuvîntul, doar trei jucători au îndrăznit să zică ceva : **Deselnicu, Bîtlan și Oblemenco.** I-a indimidat cumva atmosfera de... ședință ? Posibil. Dar cine nu știe că puțini dintre jucătorii noștri au „darul vorbirii". Și totuși, ne-am gîndit că n-ar fi lipsit de interes să prezentăm comportarea echipei craiovene în turul campionatului prin prisma AUTOCRITICII. Adică să le dăm cuvîntul și lor, jucătorilor. Celor în „culpă". Ei să-și autodefinească evoluția, să se autoanalizeze cu SINCERITATE și SIMȚ DE RĂSPUNDERE, să caute motivele eșecurilor, să indice chiar căile cele mai rapide prin care pot fi înlăturate deficiențele din jocul echipei, pregnant evidențiate de turul campionatului.

Am efectuat, așadar, un sondaj în rîndurile jucătorilor Universității, solicitînd fiecăruia să califice :

**1. CUM CONSIDERĂ COMPORTAREA APĂRĂRII ÎN TUR ; 2. CONTRIBUȚIA LINIEI DE MIJLOCAȘI ÎN CELE DOUĂ FAZE ALE JOCULUI ; 3. EVOLUȚIA ATACULUI ÎN CELE 15 ETAPE ȘI 4. CALIFICATIVUL GENERAL PRIVIND COMPORTAREA ECHIPEI ÎN TURUL CAMPIONATULUI**

Bineînțeles că i-am rugat pe jucătorii craioveni să adauge în dreptul fiecărui răspuns și motivările de rigoare. Pentru început vă prezentăm rezultatul calificativelor.

| JUCĂTORI | APRECIERI PE COMPARTIMENTE — APĂRAREA | LINIA DE MIJLOC | ATACUL | COMPORTAREA GENERALĂ A ECHIPEI |
|---|---|---|---|---|
| OPREA | foarte bună | satisfăcătoare | slab | bună |
| PILCĂ | foarte bună | bună | slab | bună |
| NICULESCU | constantă | satisfăcătoare | necorespunzător | satisfăcătoare |
| DESELNICU | bună | satisfăcătoare | foarte slab | satisfăcătoare |
| MINCĂ | bună | satisfăcătoare | necorespunzător | satisfăcătoare |
| BÎTLAN | bună | satisfăcătoare | sub posibilități | bună |
| VELEA | foarte bună | bună | slab | bună |
| STRÎMBEANU | bună | satisfăcătoare | ineficace | bună |
| IVAN | foarte bună | satisfăcătoare | ineficace | mulțumitoare |
| MARTINOVICI | excelentă | bună | satisfăcător | bună |
| NIȚĂ | compartimentul forte | bună | slab | satisfăcătoare |
| OBLEMENCO | foarte bună | satisfăcătoare | slab | satisfăcătoare |
| DONOSE | excelentă | bună | slab | bună |
| BĂLAN | foarte bună | satisfăcătoare | slab | satisfăcătoare |
| ȚĂRĂLUNGA | bună | bună | slăbuț | satisfăcătoare |

Cu alte cuvinte, apărarea a evoluat de la bine la foarte bine și chiar excelent, mijlocașii și-au făcut datoria în timp ce asupra atacului se concentrează tot focul criticilor. Totuși, jucătorii craioveni „văd" comportarea de ansamblu a formației pe care o alcătuiesc de opt ori BUNĂ și de șapte ori SATISFĂCĂTOARE. Îi îndreaptă spre această concluzie faptul că echipa se află doar la trei puncte de lider și 11 de ultima clasată !

Cei doi antrenori, ȘTEFAN COIDUM și GHEORGHE NUȚESCU, ca și medicul echipei, dr. Vasile Frînculescu au refuzat să participe la sondajul efectuat sub această formă, subliniind că pentru ei comportarea Universității trebuie privită numai din două puncte de vedere.

a) echipa în faza tactică-apărare : evoluție bună în tur.

b) Echipa în faza tactică-atac : comportare necorespunzătoare.

Considerînd că în acest fel am trecut prin sita calificativelor evoluția formației craiovene în tur, să urmărim în continuare :

## MOTIVĂRILE AFIRMAȚIILOR FĂCUTE

**DESELNICU, ANIMATORUL DEFENSIVEI.** După cum reiese din tabelul de mai sus, apărarea întrunește sufragiile unanime. De regulă, compartimentul defensiv craiovean a apărut în următoarea alcătuire : Oprea (Pilcă) — Niculescu, Minică, Deselnicu, Bîtlan, (Lepădatu). În viziunea redactorilor revistei, apărarea a jucat de o notă medie sub 7, fundașul central Deselnicu obținînd una dintre cele mai mari medii din campionat. Pentru Ștefan Coidum, Oprea a apărat de nota 7,33, Pilcă de 7, Niculescu a jucat de 7,40, Minică de 7,54, Deselnicu de 8.33, Bîtlan de 7,40, Lepădatu de 7.50. Ce spun ei, jucătorii, despre apărare ?

● **„Spre deosebire de alți ani, apărarea a avut o comportare constant-bună, fără oscilații de formă...".** (Nițâ, Țărălungă, Niculescu).

● **„Deselnicu și Minică și-au corectat mult jocul, reușesc să se dubleze corect, cu promptitudine...".** (Martinovici)

● **„A învățat să joace simplu și, deci, eficace..."** (Bălan).

● **„S-a evidențiat prin rezistență la atacuri prelungite..."** (Velea, Pilcă, Oprea).

● **„Apărarea a fost singurul compartiment care a respectat întocmai sarcinile de joc asumate..."** (Oblemenco, Ivan, Strîmbeanu).

● **„Faptul că a jucat în aceeași alcătuire, a contribuit la omogenizarea ei, la o înțelegere corespunzătoare între toți apărătorii..."** (Oprea, Bîtlan).

● **„Ambițioasă ca și în anii precedenți, dar mult mai lucidă în acțiunile de stopare a atacurilor adverse..."** (Ivan, Bîtlan, Donose).

Punctul de vedere al antrenorilor despre comportarea apărării este expus în... notele acordate.

**PRO ȘI CONTRA MIJLOCAȘILOR.** Strîmbeanu — Ivan alcătuiesc cei mai vechi cuplu de mijlocași din prima noastră divizie. Joacă împreună, și constant bine, din 1966. În campionatele trecute cei doi jucători întruneau sufragii unanime. Prima parte a campionatului 1970/1971 nu ni i-a mai relevat însă ca fiind axul motor al echipei. Totuși, afirmă antrenorii lor, Strîmbeanu și Ivan au jucat de nota 7,30. Boșoteanu (6,12) n-a reușit decît într-o măsură mai mică să ducă la îndeplinire sarcinile lui Ivan, indisponibil din etapa a 9-a.

● **„Mijlocașii s-au achitat conștiincios de sarcinile din apărare, dar au rămas datori atacului..."** (St. Coidum, Gh. Nuțescu, Deselnicu, V. Frînculescu, Oblemenco).

● **„Accidentarea lui Ivan a diminuat randamentul liniei de mijloc..."** (Bîtlan, Niculescu, Bălan, Țărălungă).

● **„Au manifestat fluctuații de formă, simptom care le era necunoscut pînă acum..."** (Oblemenco, Velea).

● **„Strîmbeanu n-a jucat decît rareori la adevărata lui capacitate, la nivelul maximelor posibilități..."** (Velea, Bîtlan, Nițâ).

**ATACUL, BATA-L VINA !** De-a lungul celor 15 etape ale turului, Universitatea a prezentat nepermis de multe formule de atac. Sigur că, la baza alcătuirii liniei de înaintași schimbată de la un meci la altul au stat multe cauze obiective, generate de (Țărălungă, Coidum, Frînculescu, Velea).

● **„Joacă anapoda, nu știe să-și organizeze cu minuțiozitate acțiunile, să speculeze greșelile adversarului..."** (Deselnicu, Velea, Minică).

● **„Nu există un cuplu de atacanți bine sudat, care să funcționeze cu grad sporit de periculozitate în dispozitivul defensiv advers..."** (Oblemenco, Țărălungă, Ivan).

● **„Cu excepția lui Oblemenco, toți ceilalți atacanți fug de răspunderea șutului, nu-și asumă riscul trasului la poartă..."** (Frînculescu, Martinovici, Donose, Velea).

● **„Extremele abuzează de joc individual (Țărălungă), se mulțumesc doar să centreze fără să se convingă dacă acțiunea are sau nu eficiență. 80—90% din centrările lor nu prezintă nici un pericol pentru partenerii de joc care le intercepteaza cu ușurință..."** (Frînculescu, Deselnicu, Bîtlan).

● **„Oblemenco, lipsit de o formă corespunzătoare, nu se mai angajează perpendicular pe poartă, refuză să se mai bată ca în anii trecuți, jucînd mai retras..."** (Bîtlan, Deselnicu, Niculescu).

● **„Echipei îi lipsește un al doilea puncheur, Nițâ, Bălan, Donose, Neagu, fiind departe de ceea ce se poate numi vîrf de lance în apărarea adversă..."** (Ivan, Strîmbeanu, Oprea).

Obiecții juste, desigur. Sînt de acord cu ele și antrenorii echipei, Coidum și Nuțescu. Dar subliniau cei doi tehnicieni, să nu se uite un lucru esențial. Apărarea a jucat în tur mult mai bine ca în anii trecuți, tocmai pentru că a primit un ajutor prețios din partea atacanților. Atît Martinovici, cît și Țărălungă au venit permanent în ajutorul fundașilor de margine. Nițâ, de obicei, vîrf de atac, a jucat retras, la mijlocul terenului. Pînă și Oblemenco a participat la deposedări în propriul teren. În această privință atacul și-a adus contribuția la ușurarea sarcinilor apărătorilor. Nu în aceeași măsură s-au petrecut lucrurile și invers. Dintre apărători, doar Niculescu participă la acțiunile ofensive, dar nu cu un randament maxim. Raportat la modul cum au îndeplinit indicațiile date, atacanții au fost notați de antrenorii lor cu următoarele calificative : Martinovici 6,92 ; Nițâ 7,17 ; Neagu 6,75 ; Oblemenco 7,30 ; Bălan 7,33 ; Donose 7,90 ; Țărălungă 6,66 ; Dașcu 5 ; Tacoi 6.

Noi, redactorii care le-am urmărit jocul am fost mult mai severi, cifra golurilor marcate (dintre care două sînt autogoluri) cîntărind greu în aprecierea randamentului lor. Totuși, așa cum subliniam mai sus, atacului Universității i se poate acorda o circumstanță atenuantă : în toamna lui '70 numai Țărălungă a scăpat neaccidentat ! De aici au pornit desele schimbări, fortuite deci, ale componenței atacului.

Pentru retur însă, Oblemenco, Donose, Țărălungă, Nițâ, Bălan, Martinovici promit o revanșă. Colegii de echipă din apărare abia o așteaptă.

## ȘI TOTUȘI...

Trecînd în revistă calificativele și motivările lor, ajungem la o concluzie îmbucurătoare : solicitați să-și caracterizeze comportarea, să se autoanalizeze, jucătorii echipei au lăsat la o parte subiectivismul, nu s-au eschivat de a spune adevărul, evidențiind în cea mai mare măsură căror cauze se datorește evoluția contradictorie a formației în turul campionatului.

Multe lucruri n-ar mai fi de adăugat. Nu putem încheia însă, fără a aminti că Universitatea Craiova și-a pierdut puțin cîte puțin din nimbul marii AMBIȚII care a caracterizat-o dintotdeauna, că BLAZAREA îi pîndește de aproape pe unii dintre componenții ei și ca constituie cel mai periculos adversar al oricărui jucător. „Obrăznicia" craiovenilor în joc s-a diminuat treptat. Sigur că e mai greu să joci împotriva unor adversari care se apără cu 10 jucători în careu. Dar tot la fel de adevărat este că Oblemenco a început să aibă rețineri în joc, că Strîmbeanu, acest băiat admirabil, a început să-și dea friu liber nervilor, că Nițâ, excelent tehnician, preferă să pozeze ca... rezervă permanentă, că Martinovici și Neagu evită angajamentele directe și așa mai departe.

Poate că sufiul nou adus în echipă de Donose și Țărălungă și dăruirea fără menajamente, meci de meci, a lui Deselnicu, Niculescu, Oprea, Minică, Ivan, Bîtlan, va impulsiona valurile atacului studenților în primăvară, le vor conferi limpezimea și tăria de a lovi în stîncile apărărilor adverse. Recent, la Cumpătul-Sinaia, Șt. Coidum și Gh. Nuțescu lăsau să se întrevadă că știu precis ce au de făcut în această privință.

Și, în definitiv, Universitatea Craiova se află doar la 3 puncte de lider, tar în prima etapă a turului joacă acasă cu ultima clasată, în timp ce Petrolul se deplasează la Iași, Dinamo la Bacău, Farul la București. Așa că, după prima etapă a turului, craiovenii se vor afla — după toate calculele hîrtiei — la un punct de lider !

— **Atacul Universității promite suporterilor săi** — subliniază la Sinaia căpitanul echipei, Oblemenco — **că în retur va da serios de lucru radio reporterilor, obligîndu-i să-și întrerupă mult mai des colegii de pe celelalte stadioane pentru a anunța un nou gol al nostru. Veți vedea...**

Cam de mult se așteaptă un retur în forță al Universității. Să-i acordăm un nou credit ? De ce nu.

**Laurențiu DUMITRESCU**

## CEI 21 DE JUCĂTORI FOLOSIȚI

| | JUCĂTORI FOLOSIȚI | MECIURI JUCATE | TOTAL MINUTE | NOTA MEDIE |
|---|---|---|---|---|
| 1 | OPREA | 9 | 800 | 6 88 |
| 2 | PILCĂ | 7 | 550 | 7 50 |
| 3 | NICULESCU | 15 | 1350 | 6 80 |
| 4 | MINCA. | 10 | 900 | 7 |
| 5 | DESELNICU | 15 | 1350 | 7 73 |
| 6 | BÎTLAN | 10 | 875 | 6 90 |
| 7 | VELEA | 3 | 194 | 7 50 |
| 8 | SMARANDACHE | 2 | 101 | 5 50 |
| 9 | LEPĂDATU | 6 | 540 | 6 83 |
| 10 | STRÎMBEANU | 13 | 1170 | 7 15 |
| 11 | IVAN | 8 | 720 | 7 62 |
| 12 | BOSOTEANU | 6 | 472 | 6 83 |
| 13 | MARTINOVICI | 14 | 1169 | 6 35 |
| 14 | OBLEMENCO | 13 | 1170 | 6 69 |
| 15 | NEAGU | 7 | 611 | 6 14 |
| 16 | NIȚĂ | 11 | 772 | 7 20 |
| 17 | BĂLAN | 13 | 770 | 6 |
| 18 | DONOSE | 10 | 862 | 7 20 |
| 19 | DAȘCU | 5 | 147 | 6 33 |
| 20 | ȚARĂLUNGĂ | 5 | 383 | 6 |
| 21 | TACOI | 1 | 17 | 6 |

# PETROLUL — „LA UN PAS DE FERICIRE"?

După două campionate, încheiate consecutiv „pe muchie de cuțit" (ultimul într-o conjunctură cu puține șanse de supraviețuire în prima divizie) și după un debut, în actuala ediție, plin de incertitudini, traumatizat de severa înfrîngere suferită la Bacău în etapa a doua (0—5), Petrolul și-a regăsit — am putea spune — aproape miraculos busola, instalîndu-se la capătul primelor 15 etape pe locul doi în ierarhia fotbalului nostru!

O veritabilă lovitură de teatru din partea unei formații care, renăscînd din propria-i cenușă, asemenea păsării Phönix și reamintindu-și la un moment dat de anii marilor sale performanțe, a găsit, după lungi căutări, surprinzător de simplu, calea unor realizări demne de tradiția sa. Cum a fost posibilă această spectaculoasă revenire a fotbalului ploieștean pe primul plan al celei mai importante competiții interne? Care sînt temeiurile în baza cărora s-a produs saltul acesta — să recunoaștem, neașteptat de vertiginos — de la periferia clasamentului în fotoliile rezervate laureaților? Cui și în ce măsură trebuie atribuite meritele finișului impresionant care a readus, după o lungă așteptare, echipa antrenată de cuplul **C. Cernăianu — N. Marinescu** la un pas de fericire?

Iată întrebări cărora vom încerca să le găsim răspunsul potrivit în rîndurile ce urmează.

## VENISE VREMEA

Întoarcem filele istoriei campionatului republican **și ne oprim, în urmă cu cinci ani, la ultimul titlu cucerit de formația ploieșteană.** Ne reamintim cu plăcere și unsprezecele de bază urcat atunci pe prima treaptă a podiumului învingătorilor: M. Ionescu — Pahonțu, Boc, Florea, Mocanu — Iuhasz, Dragomir — Moldoveanu, Dridea I, Badea, Dridea II și avem în față imaginea unei echipe mature care însă, în angrenajul său de ansamblu, dădea vădite semne de uzură. Grijulie, conducerea tehnică a încercat să preîntîmpine, într-o fază incipientă a depresiunii, prăbușirea. Și a început din mers **o acțiune de reconstrucție, de revitalizare a lotului, procedînd la remanieri și încercări, renunțări și promovări, toate acestea și cu intenția restructurării stilului de joc și a adaptării acestuia la noile condiții valorice ale efectivului de jucători.** A fost o muncă grea, plină de răspundere și — de ce să nu recunoaștem — de riscuri. Spunem acest lucru gîndindu-ne în primul rînd la faptul că o mare parte din epigonii vechilor petroliști proveneau fie direct de la juniori, fie din categorii competiționale inferioare Diviziei A. În total, zece nume noi cu certe posibilități și dorință de afirmare care s-au străduit din răsputeri să reînvie tradiția unei echipe înscrisă cu majuscule în istoria fotbalului nostru: **Cringașu, Gruber, Bădin, Dincuță, Moraru, Oprișan, Cotigă, Stroe, Ciucu și Stelian.**

Au urmat ani de grele încercări cu speranțe și decepții, cu promisiuni și satisfacții neîmplinite, cu rostogoliri și zvîcniri, uneori disperate, de a scăpa din cercul periculos rezervat condamnaților la retrogradare. Ecoul ultimului titlu cucerit în 1966 se stinsese de mult, făcînd loc unei situații dramatice din care, la sfîrșitul campionatului trecut, se părea că nu se mai poate ieși. Și, totuși, în lupta aceasta crîncenă dintre viață și moarte, prima a ieșit în cele din urmă biruitoare. După unii, miraculos acest loc doi ocupat la capătul primelor 15 etape, după alții, accidental, sau favorizat de circumstanțe.

În realitate, însă, se pare că venise vremea. Vremea împlinirilor mult așteptate și poate că amînate cu un an sau măcar cu un sezon, dacă n-ar fi fost accidentul din toamna anului 1969, nefericitul eveniment care a provocat intoxicarea în masă a echipei ploieștene, anulînd totodată efectele pregătirii sale în vederea campionatului.

Că n-a fost o simplă întîmplare ascensiunea spectaculoasă a Petrolului spre vîrful piramidei competiționale interne ne-o dovedește și comportarea excelentă a formației de tineret-rezerve (antrenor L. Maroși), clasată pe locul doi, la egalitate de puncte cu liderul, ca și performanța realizată de reprezentanții schimbului de mîine, juniorii prof. Gh. Dumitrescu, campioni de toamnă în seria a șaptea! Un veritabil asalt concentric vizînd cucerirea cotei rezervată învingătorului absolut. Rezultat firesc al unei munci căreia îi venise vremea să-și arate roadele.

## DE LA AGONIE LA EXTAZ

Așadar, Petrolul a reușit — în ciuda acelui final zguduitor din campionatul trecut și a unui început incert, șovăitor în cel actual — să se redreseze încet, dar sigur, pînă la granița marilor sale realizări din trecut, parcurgînd într-un timp relativ scurt, drumul de la agonie... la extaz. Pe o diagramă reprezentînd evoluția comparată a echipei din perioadele de vîrf (1965—1966) și depresiune (1969—1970) — ambele considerate numai în sezonul de toamnă — curba comportării din prima jumătate a acestui campionat (1970—1971) ne apare în tabelul I sub forma unei diagonale constant ascendentă între două evoluții aproape liniare, plasate paralel și în antiteză la cei doi poli ai performanței.

Semnificativă și explicabilă în același timp această situație. Cum? Antrenorul, prof. C. Cernăianu, o atribuie **dorinței de reabilitare a jucătorilor, creșterii maturității lor competiționale, sprijinului material și moral primit și, pe această bază, angajării — uneori fără rezerve — în pregătire și joc.** În practica lucrurilor aceasta s-a tradus în primul rînd printr-o mai bună organizare și consolidare a apărării — pivotul forte, tradițional al acestei echipe, adevărată pepinieră și școală de fundași centrali în fotbalul nostru (N. Marinescu, dr. Georgescu, Fronea, Florea, D. Nicolae, Hălmăgeanu, Boc, Bădin, Stoicescu și recent Mocanu). **Soliditatea sistemului defensiv** petrolist ne-o confirmă și numărul relativ mic de goluri primite (15) care ar fi putut fi și mai redus, aproape de recordul absolut al campionatului, fără accidentul de la Bacău. În al doilea rînd, prin **stabilirea unui echilibru mai constant între apărare și atac, care a avut drept consecință creșterea eficacității generale și realizarea — pentru prima oară în ultimii cinci ani — a unui golaveraj pozitiv (+5).** Și, în sfîrșit, în al treilea rînd, prin **reconsiderarea spiritului ofensiv în ansamblu și individual.**

Toate acestea, bineînțeles, grefate pe fondul unei capacități fizice bune și a unui proces de instruire bine dirijat, care a urmărit promovarea unei concepții de joc mai realiste, mai aproape de accepția modernă a fotbalului.

## CINE N-ARE BĂTRÎNI...

Sînt încă mulți aceia — și nu numai din rîndul suporterilor — care apreciază întreruperea coborîrii echipei pe toboganul clasamentului și redresarea ei ulterioară, drept un efect direct al revenirii în formație a grupului de „bătrîni", refuzați la un moment dat și ieșiți din actualitate. După cum sînt și mulți care consideră acest lucru o simplă coincidență. Și într-un caz și în celălalt, credem că este vorba de poziții pur subiective, de exagerări care pun pe nedrept la îndoială străduința și efortul colectiv, elemente cheie într-o acțiune de talia aceleia desfășurată de Petrolul în ultimii ani.

Ceea ce însă nu poate fi trecut cu vederea este faptul că reîncadrarea în echipă a lui Mihai Ionescu și Mircea Dridea în etapele a patra și respectiv a cincea, s-a dovedit nu numai un act de justețe sportivă, ci și o măsură inspirată care a avut darul să stimuleze spiritul de echipă, să mobilizeze pe jucătorii mai tineri în jurul unei idei generoase care-și propunea reînvierea vechilor și frumoaselor tradiții fotbalistice ploieștene. Dridea, M. Ionescu și alături de ei Mocanu, toți trei adevărați seniori ai gazonului, s-au arătat demni de încrederea acordată, punînd în joc întreaga lor experiență și îndeminare în slujba interesului colectiv. Exemplul lor confirmînd, în același timp, și forța adevărului exprimat de cunoscuta zicală românească, „cine n-are bătrîni, să-i cumpere". Petrolul i-a avut și-i are. Dar a uitat un timp de ei. Pentru ca într-un moment de dreaptă judecată să-i reconsidere integral și să le dea posibilitatea să contribuie efectiv la revenirea echipei lor pe linia de plutire.

## LA COTA REALITĂȚII

**„Să nu ne amețim cu rezultatele obținute în prima parte a campionatului"**, spunea la ședința de analiză a secției de fotbal antrenorul C. Cernăianu. **„Să confirmăm mai întîi ceea ce am realizat pînă acum, propunîndu-ne înainte de toate a juca mai bine și apoi să țintim a depăși succesul din prima parte a campionatului"**, era de părere Mircea Dridea. **„Mai avem încă multe găuri de acoperit în pregătire și joc pînă la nivelul posibilităților noastre maxime"**, apreciau cu mult simț al realității Bădin, N. Ionescu, Grozea și Plopeanu — portarul echipei de tineret. **„Ne așteaptă un retur greu, cu multe jocuri în deplasare și adversari hotărîți să nu ne menajeze veleitățile de protagoniști ai competiției"**, atrăgea atenția Mocanu.

Și, ascultînd toate acestea, în minte ne-au apărut numai cîteva din insuficiențele care s-au opus și continuă să se opună unui ritm mai alert în consolidarea echipei: jucători în majoritate tineri, proveniți din categorii inferioare, cu o bază fotbalistică incompletă; incertitudinile în stabilirea unei formule optime de atac; eficacitatea scăzută a jocului în deplasare; lipsa de seriozitate a unora dintre componenții echipei ca și manifestarea unor tendințe nejustificate de automulțumire și pe alocuri, de infatuare; scăderea accentuată a rezistenței fizice și morale în finalurile de repriză — așa cum rezultă și din datele tabelului II. Carențe care evident nu au putut scăpa nici atenției și nici preocupărilor conducerii tehnice ploieștene și de care depinde în mare măsură răspunsul la întrebarea pe care astăzi și-o pun mulți...

## ISTORIA SE REPETĂ?

Este vorba, desigur, de acea parte a istoriei fotbalistice în care numele Petrolului s-a înscris în capul coloanei primei noastre divizii. Ultima oară, în ediția 1965—1966, după ce în turul aceluiași campionat încheiase întrecerea pe locul doi în clasament cu 19 puncte — patru dintre ele realizate în deplasare, cu 8 jocuri cîștigate și 3 egale și cu un golaveraj pozitiv, realizat în principal pe seama aportului apărării. O asemănare izbitoare cu datele obținute și în prima parte a actualei ediții divizionare! Cu o singură deosebire pe care scurgerea timpului nu a putut să o evite. Formula de echipă. Din ultimul „unsprezece" campion nu mai „supraviețuiesc" astăzi decît M. Ionescu, Mocanu, Iuhasz, Dridea și undeva pe la tineret, Florea, suficienți — după unii — ca să dea formației impulsul necesar unei relansări către titlu, de pe poziția aceluiași loc ocupat în urmă cu cinci ani. Deși, după părerea altora, fiecare campionat — avînd istoria sa proprie — nu se repetă, chiar dacă coincidențele te îndeamnă uneori să crezi acest lucru.

Ce va fi mai departe? În cuvîntul lor la ședința de analiză, jucătorii au manifestat o atitudine destul de rezervată în privința eventualelor șanse la cucerirea unui nou titlu republican. Luciditate? Modestie? Neîncredere în forțele proprii? În fond, deși nimeni nu le pretinde un pronostic care să-i angajeze, tuturor le era clar că adevăratul răspuns nu poate fi dat decît în maniera de pregătire, în comportarea de pe teren și în dorința unanimă de a duce lupta, în orice împrejurări, pînă la capăt.

Este, de altfel, tocmai ceea ce sublinia, în conținutul său, și îndemnul unuia dintre conducătorii echipei — cunoscutul epigramist av. Mircea Ionescu-Quintus — îndemn exprimat sub forma unui catren, primit de toți cu o adeziune nedisimulată:

**„V-o spun clar, fără înconjur/ Fără ca să vă tămîi:/ Stînd atît de bine-n tur/ Hai, acum, la locu-ntîi!".**

**Mihai IONESCU**

### LOTUL PLOIEȘTENILOR

| | JUCĂTORI FOLOSIȚI | MECIURI JUCATE | TOTAL MINUTE | NOTA MEDIE |
|---|---|---|---|---|
| 1 | MIHAI IONESCU | 12 | 1039 | 7 75 |
| 2 | STELIAN | 4 | 311 | 6 25 |
| 3 | GRUBER | 15 | 1350 | 7 40 |
| 4 | BĂDIN | 13 | 1034 | 6 54 |
| 5 | MOCANU | 15 | 1350 | 7 75 |
| 6 | NIC. IONESCU | 15 | 1350 | 7 |
| 7 | CRÎNGAȘU | 15 | 1055 | 6 73 |
| 8 | JUHASZ | 13 | 1078 | 7 08 |
| 9 | MORARU | 14 | 1052 | 7 |
| 10 | STROIE | 5 | 162 | 5 66 |
| 11 | PETRUT | 13 | 1144 | 7 23 |
| 12 | DINCUȚĂ | 15 | 1274 | 6 80 |
| 13 | DRIDEA | 6 | 505 | 7 |
| 14 | GROZEA | 14 | 1172 | 6 43 |
| 15 | OPRIȘAN | 5 | 223 | 6 |
| 16 | COTIGĂ | 5 | 245 | 5 50 |
| 17 | CIUCU | 3 | 270 | 6 33 |
| 18 | IORDACHE | 3 | 180 | 6 |
| 19 | CONSTANTIN | 1 | 20 | 5 |
| 20 | DEMETER | 1 | 18 | 5 |
| 21 | COSAREC | 1 | 15 | — |

TABELUL I

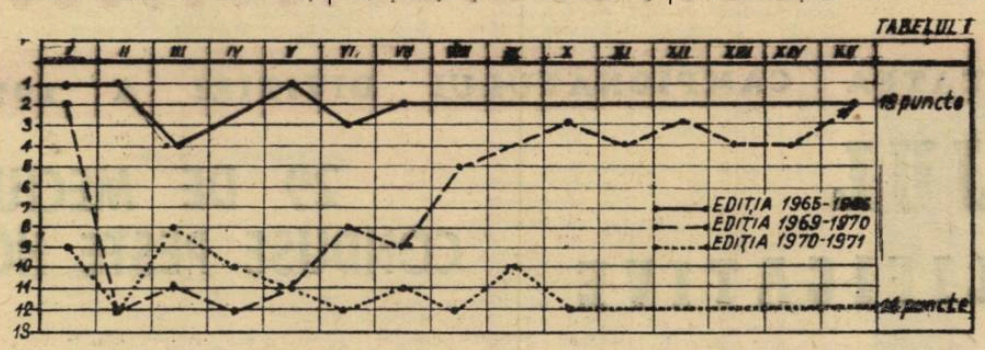


TABELUL II

| MINUTE | 0 | 15 | 30 | 45 | 60 | 75 | TOTAL |
|---|---|---|---|---|---|---|---|
| CALIFICATIVE | B | B | S | B | B | B | |
| GOLURI MARCATE | 4 | 3 | 3 | 6 | 3 | 1 | 20 |
| GOLURI PRIMITE | 1 | 1 | 4 | 3 | 3 | 3 | 15 |
| SCHIMBĂRI DE JUCĂTORI | - | - | 2 | 8 | 10 | 3 | 23 |

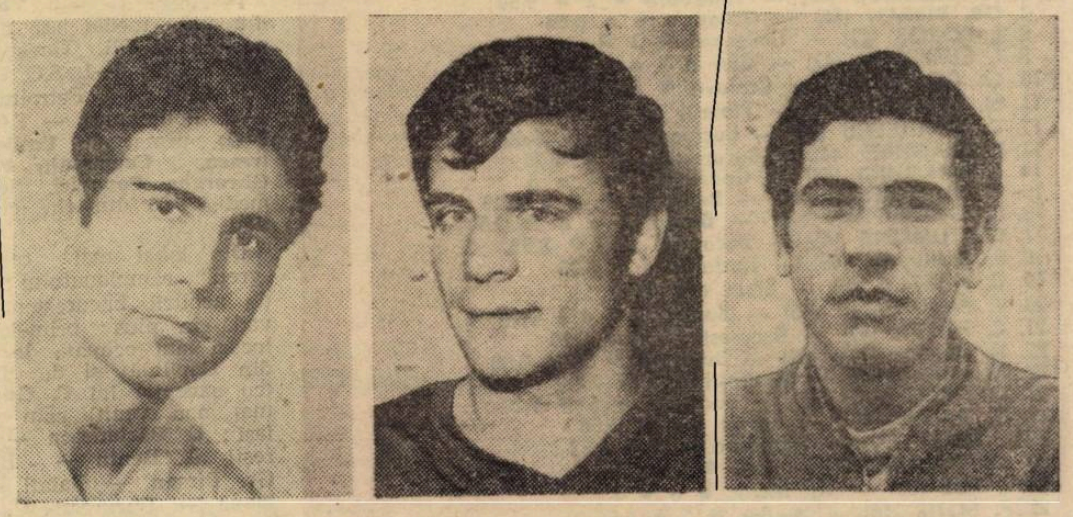

**Trei din jucătorii de bază ai Petrolului — ediția 70/71: Mocanu, Bădin, Grozea, toți trei componenți ai loturilor naționale.**

# LA ACEASTĂ ORĂ, ÎN CELE 16 TABERE

## UNDE SE GĂSESC ȘI CE FAC ECHIPELE DIVIZIONARE A

**F. C. ARGEȘ PITEȘTI**

Fotbaliștii argeșeni își continuă pregătirile la Pitești. Joi, F. C. Argeș va susține al patrulea joc de pregătire în compania formației sale de tineret-rezerve, iar duminică al cincilea, la Topoloveni. Duce tratative pentru un turneu peste hotare în cursul acestei luni. Nici o indisponibilitate în lot. **Ivan II**, operat la genunchi, își va relua curînd antrenamentele.

**RAPID BUCUREȘTI**

Plecată — în sfîrșit — în turneu, echipa giuleșteană a ajuns în Brazilia, la **Sao Paulo**, unde astă-seară susține meciul de debut, cu F. C. Portuguesa.

**FARUL CONSTANȚA**

Se află în orașul său, unde face antrenamente zilnice la stadion, în sală și pe... plajă, cînd timpul permite. Începînd de vineri, echipa va participa la un turneu de **fotbal în sală**, (redus), alături de Portul, Electrica și Petrolul din localitate. Turneul se va încheia duminică. De săptămîna viitoare Farul va începe seria de jocuri de pregătire în aer liber.

**STEAUA BUCUREȘTI**

Lotul echipei Steaua a revenit duminică în Capitală, de la Brașov. „Roș-albaștrii" își vor continua zilnic pregătirile (dimineața antrenamente, miercuri și joi după amiază jocuri-școală) pînă la plecarea în turneu. Luni echipa se va îmbarca pentru **Liban** (două jocuri, la 9 și 21 februarie) și Iran (patru jocuri, la 12, 14, 16 și 19 februarie).

**UNIVERSITATEA CLUJ**

Luni, marți și astăzi „șepcile roșii" și-au continuat pregătirile la Cluj. Vineri 5 februarie echipa va pleca în turneu în **R. P. Albania** unde va susține cîteva jocuri. Cei doi antrenori — **Sepci** și **Băluțiu** — afirmau ieri că deplasarea e venită la timpul oportun, partidele angajate constituind o treaptă necesară în pregătirea de ansamblu a echipei pentru returul campionatului.

**SPORT CLUB BACĂU**

A plecat luni într-un turneu de două săptămîni în **Liban**, pentru 5—6 meciuri, după un program încă nedefinitivat. Prima partidă : la 3 februarie la **Beirut** cu **Homenetmen**. A fost deplasat lotul complet, sub conducerea antrenorului **C. Rădulescu**.

**STEAGUL ROȘU BRAȘOV**

Este în vizită la **Olimpiakos** din **Pireu**, unde-și continuă pregătirile și are un program de jocuri amicale în cîteva localități grecești.

(Continuare în pag. a 12-a)

În decorul montan al Predealului, Petrolul încearcă să găsească drumul spre... zăpezile de altă dată. Îl va găsi ?...

RETROSPECTIVĂ LA JUMĂTATEA CAMPIONATULUI DIVIZIEI A 1970/71

# ARBITRAJUL
## ÎN CIFRE ȘI CALIFICATIVE

**D**esigur, nu este ușor să fii arbitru. Din momentul apariției lui pe stadion, moment care se plasează acum 90 de ani, arbitrul a fost... mărul discordiei meciurilor de fotbal. Cu toate astea, „cavalerii fluierului" sînt de neînlocuit, constituie un... rău necesar.

Nu putem spune că, astă toamnă, activitatea lor în prima divizie nu a dat loc la discuții, nu a creat probleme, nu a generat măsuri pe care federația a anunțat că le va lua în curînd. Le dedicăm, totuși, aceste coloane pentru că arbitrii merită mai mult decît fugarele note acordate în final de meci, sînt mult prea puțin cunoscuți în afara gazonului.

## „CEI 31" DIN TOAMNĂ

O primă constatare : față de turul campionatului 1969—1970, numărul arbitrilor folosiți astă-toamnă a scăzut de la 38 la 31. Este, credem, o măsură bună, aceea de a restrînge (s-ar putea și mai mult) aria arbitrilor care oficiază în prima divizie. Este apreciabil faptul că s-a renunțat la acea rotație care ducea la nivelarea artificială a arbitrilor, la escamotarea personalităților existente în rîndul lor. Și, cu toate că au fost discuții aprinse pe marginea unora dintre arbitraje (să amintim de cele prestate la partidele Steaua — Politehnica, Rapid — Universitatea Craiova, „U" Cluj — F. C. Argeș, Rapid — C.F.R. Cluj, C.F.R. Timișoara — F. C. Argeș, Universitatea Craiova — Dinamo București, Rapid — F. C. Argeș ca fiind generatoare de cele mai aprinse dezbateri) care au condus la luarea unor măsuri energice de către federație, mergînd pînă la reoganizarea modului de delegare, toamna lui 1970 a evidențiat cîțiva conducători de joc.

Așa cum reiese și din tabelul alăturat, trebuie aplaudată evoluția lui CHEVORC GHEMIGEAN care conduce autoritar plutonul arbitrilor noștri : media 9,50 obținută din cele șase meciuri pe care le-a condus (S.C. Bacău — Petrolul 5—0, „U" Cluj — Steagul roșu 0—0, Politehnica — Universitatea Craiova 2—0, Universitatea Craiova — „U" Cluj 1—1, Steagul roșu — C.F.R. Cluj 1—0, Petrolul — F.C. Argeș 2—0). Ascensiunea sa este carecum surprinzătoare, întrucît se află de abia la al doilea campionat ca prezență în Divizia A.

Pe locul secund, **Victor Pădureanu :** media 9,25 din patru partide (C.F.R. Timișoara — C.F.R. Cluj 0—1, S.C. Bacău — „U" Cluj 2—0, Petrolul — Jiul 1—0, Politehnica — S.C. Bacău 3—1), urmat de **Vasile Dumitrescu**, **Constantin Petrea** și **Gheorghe Popovici**, fiecare cu media 9,20 din cîte cinci partide.

Din tabel mai reiese că „greul" campionatului este dus de arbitrii bucureșteni (o dovadă în plus : primele cinci locuri sînt ocupate de arbitri din Capitală) și de cîțiva ani (cu excepția lui **C. Ghemigean**, mai nou venit) cam de aceiași : **C. Bărbulescu** — București, **A. Bentu** — București, **Gr. Birsan** — Galați, **Gh Limona** — București, **C. Nițescu** — Sibiu, **O. Comșa** — Craiova, **V. Dumitrescu** — București, **C. Petrea** — București, **Al. Pîrvu** — București, **Gh. Popovici** — București, **M. Rotaru** — Iași.

1. AL. ALEXE (43 de ani) — Rm. Vîlcea • 2 meciuri conduse • 8,50 nota medie
2. O. ANDERCO (36) — Satu Mare • 3 • 8
3. M. BADULESCU (45) — Oradea • 4 • 7,50
4. C. BARBULESCU (40) — București • 6 • 8
5. A. BENTU (47) — București • 6 • 8,33
6. ȘT. BIRAESCU (47) — Timișoara • 2 • 9,50
7. GR. BIRSAN (45) — Galați • 6 • 8,85
8. I. BOROȘ (44) — Timișoara • 1 • —
9. I. CIMPEANU (42) — Cluj • 2 • 6,50
10. O. COMȘA (50) — Craiova • 5 • 8,80
11. N. CURSARU (40) — Ploiești • 3 • 7
12. C. DINULESCU (40) — București • 3 • 6,60
13. I. DRAGHICI (44) — București • 4 • 8,25
14. Z. DRAGHICI (47) — Constanța • 4 • 6
15. V. DUMITRESCU (49) — București • 5 • 9,20
16. C. GHEMIGEAN (48) — București • 6 • 9.50
17. GH. LIMONA (46) — București • 6 • 8,83
18. S. MUREȘAN (49) — Turda • 4 • 8,25
19. C. NIȚESCU (49) — Sibiu • 6 • 9
20. V. PADUREANU (46) — București • 4 • 9,25
21. C. PETREA (42) — București • 5 • 9,20
22. N. PETRICEANU (42) — București • 2 • 8,50
23. AL. PIRVU (46) — București • 5 • 9
24. GH. POPOVICI (45) — București • 5 • 9,20
25. N RAINEA (39) — Bîrlad • 4 • 6,50
26. I. RITTER (50) — Timișoara • 3 • 6,33
27. M. ROTARU (47) — Iași • 5 • 8
28. . RUS (38) — Tg. Mureș • 3 • 7
29. P. SOTIR (48) — Mediaș • 3 • 6.66
30. V. TOPAN (40) — Cluj • 1 • —
31. E. VLAICULESCU (48) — Ploiești • 2 • 9

## 29 DE MECIURI CONDUSE PESTE HOTARE

*1970 a fost unul dintre cei mai bogați ani privind activitatea internațională a arbitrilor români. 16 dintre ei au condus (la centru) nu mai puțin de 29 de meciuri.*

*În afara prezenței la turneul final al C.M. din Mexic, arbitrii români au mai condus anul trecut cinci partide inter-țări : Bulgaria — U.R.S.S. (3—3),* A. Rădulescu; *Bulgaria — U.R.S.S. (0—0) și Grecia — R. F. a Germaniei (1—3),* A. Bentu ; *Israel — Olanda (0—1),* C. Bărbulescu *și Polonia — R. D. Germană (1—1),* N. Rainea. *După cum se vede gazdele nu au cîștigat niciodată ! Activitatea de anul trecut a arbitrilor români a făcut ca publicația franceză de specialitate „France Football", să-i plaseze pe conducătorii de joc din România pe un loc fruntaș în clasamentul european al arbitrilor.*

*Să notăm, de asemenea, prezența arbitrilor români la turneul U.E.F.A.* (Gh. Limona). *Universiada din Iugoslavia* (C. Bărbulescu), *„Cupa balcanică" pentru tineret* (C. Petrea și A. Bentu), *„Cupa campionilor europeni"* (C. Bărbulescu, C. Petrea, Gh. Limona, V. Pădureanu, Al. Pîrvu, C. Ghemigean, Gr. Bîrsan, C. Nițescu, I. Ritter), *„Cupa europeană a tîrgurilor"* (A. Bentu, C. Petrea, N. Petriceanu, C. Ghemigean, Gr. Bîrsan, N. Cursaru, N. Rainea) etc. Gh. Limona *a mai condus meciul dintre echipele olimpice ale Greciei și R. F. a Germaniei (1—1),* V. Pădureanu *partidele de tineret Ungaria — Iugoslavia (0—2) și Ungaria — Elveția (0—1), iar* N. Rainea *jocul Turcia — R. F. a Germaniei (0—2) din cadrul Campionatului Europei pentru echipele de tineret. (Remarcați din nou reușitele oaspeților). În sfîrșit,* I. Ritter *a condus derbiul campionatului bulgar, partida Ț.S.K.A. — Levski Spartak, un meci deosebit de dificil pe care l-a dus la bun sfîrșit după ce a eliminat cîțiva jucători și a acordat două lovituri de la 11 m !*

*Să urăm arbitrilor noștri ca bunele aprecieri de care se bucură atunci cînd conduc meciuri peste hotare să le aibă întotdeauna și acasă.*

## PENTRU PRIMA DATĂ LA UN TURNEU FINAL AL C.M.

Pînă la a IX-a ediție a „Cupei Jules Rimet", disputată anul trecut în Mexic, arbitrii români au fost prezenți numai la partidele din preliminarii. Astfel înainte de război, în 1934, **Denis Xifando** a condus jocurile Bulgaria—Ungaria (1—4) și Polonia—Cehoslovacia (1—2) ; în 1938, tot el a arbitrat întîlnirea Ungaria—Grecia (11—1). După război, primul român care oficiază la centru este **Mihai Popa** (Turcia—Norvegia, 2—1) în preliminariile C.M. din 1962. Urmează **Petre Sotir** (Albania—Irlanda de Nord, 1—1) și **Nicolae Mihăilescu** (Austria—R. D. Germană, 1—1) în preliminariile ediției engleze a C.M. (1966), apoi **Aurel Bentu** (Ungaria—Cehoslovacia, 2—0), **Alexandru Pîrvu** (Cipru—R.F.G., 0—1) și **Andrei Rădulescu** (Polonia—Bulgaria, 3—0) în preliminariile „Mundialului".

Anul 1970 a adus cu sine prima prezență a unui arbitru român la un turenu final al campionatului mondial, în persoana inginerului bucureștean **ANDREI RĂDULESCU**, fost jucător la Venus București, Politehnica Timișoara și Rapid București, de cîteva ori prezent și în prima repezentativă a țării. **Andrei Rădulescu** a condus la centru partida Belgia — El Salvador (3—0) și a oficiat la linie, cu prilejul altor două meciuri: Suedia Israel (1—1) și Uruguay—Suedia (0—1).

Iată-l în fotografie înaintea meciului Belgia—El Salvador încadrat de tușierii **Rudi Glöckner** (R. D. Germană), cel care avea să conducă finala dintre Brazilia și Italia, și **Kurt Tschenscher** (R. F. a Germaniei), unul dintre cei mai bine cotați arbitri europeni.

### • PE SCURT • PE SCURT • PE SCURT •

**• Se pare că cel mai sever arbitru este Constantin Bărbulescu — București : nu numai că a acordat un penalti în favoarea oaspeților (în meciul C.F.R. Cluj—Politehnica, 2—4) și a eliminat doi jucători ai echipelor gazdă (Ivan II în meciul F. C. Argeș—U.T.A. și Dumitru în partida Rapid—Farul), dar din cele șase meciuri conduse de el două le-au cîștigat oaspeții (Jiul—U.T.A. 0-2, C.F.R. Cluj—Politehnica 2—4), două s-au terminat la egalitate (Progresul—Dinamo București 0—0, Rapid—Farul 2—2) și doar două le-au cîștigat gazdele (Farul—C.F.R. Timișoara 2—1, F.C. Argeș—U.T.A. 4—1).**

**• În prima jumătate a campionatului au fost acordate 19 lovituri de la 11 m dintre care doar trei în favoarea echipelor în deplasare (sancțiuni date de C. Bărbulescu, C. Dinulescu, C. Ghemigean). Cele mai multe penaltiuri le-a acordat O. Comșa-Craiova : 3. Cîte două — Gr. Birsan, Gh. Popovici, I. Ritter, P. Sotir.**

**• Deși are tot media 9,50, timișoreanul Ștefan Biräescu nu a fost inclus în clasamentul mediilor întrucît a condus numai două partide.**

**• Față de toamna anului trecut, scăderi de valoare au manifestat N. Rainea-Bîrlad, I. Ritter-Timișoara, Z. Drăghici-Constanța, C. Dinulescu-București.**

**• Șase jucători au fost eliminați în prima parte a campionatului. În afară de Ivan II și Dumitru, amintiți mai sus, ceilalți au fost Constantinescu-Dinamo București (eliminat de arbitrul Zaharia Drăghici), Mareș-Farul (Gh. Limona), Strimbeanu - Universitatea Craiova (Iuliu Boroș) și Burlacu-C.F.R. Cluj (Victor Pădureanu).**

**• Șase arbitri români sînt posesori ai ecusonului F.I.F.A. : Mihai Popa, Cornel Nițescu, Nicolae Mihăilescu, Andrei Rădulescu, Iosif Ritter și Alexandru Pîrvu. M. Popa, N. Mihăilescu și A. Rădulescu nu mai activează.**

**• Pentru sezonul 1970-1971, F.R.F. a propus Federației internaționale de fotbal următorii arbitri pentru a conduce meciuri internaționale : C. Bărbulescu, A. Bentu, Gh. Limona, C. Nițescu, V. Pădureanu, C. Petrea și N. Rainea. Trei dintre ei sînt propuși și pe lista U.E.F.A. : C. Bărbulescu, Gh. Limona și C. Nițescu**

**• Din totalul de 31 de conducători de joc folosiți la centru în turul Diviziei A, 12 sînt din București, trei din Timișoara, cîte doi din Cluj și Ploiești. În rest, cîte unul din Rîmnicul Vîlcea, Satu Mare, Oradea, Galați, Craiova, Constanța, Turda, Sibiu, Bîrlad, Iași, Tg. Mureș, Mediaș.**

CONTINUĂM RĂSPUNSURILE LA DEZBATEREA INIȚIATĂ DE NOI PE TEMA:

# ROLUL ȘI UTILITATEA CONDUCĂTORULUI DE JOC

**Inițiativa revistei noastre, de a pune în discuție o temă de mare actualitate în fotbalul internațional, rolul, calitățile, utilitatea și orientarea conducătorului de joc, s-a bucurat de o largă audiență în rîndul specialiștilor și jucătorilor.**

**După articolele publicate de noi în numărul trecut, iată mai jos alte trei opinii pe această temă :**

## CONDUCĂTORUL DE JOC SE NAȘTE

Emil DUMITRIU

După părerea mea — și ca o precizare pe care o consider necesară, din capul locului — conducătorul de joc se naște, nu se plăsmuiește. Prin aceasta trebuie înțeles că el **dispune în structura sa psiho-fizică de o serie de predispoziții naturale, care stau la baza dezvoltării ulterioare** — în anii maturității sportive — a unor calități ce-i definesc profilul și valoarea sa sportivă.

Care sînt aceste calități ? Nu le mai repet pentru că ele au devenit aproape clasice și s-au arătat, în detaliu, chiar în materialul introductiv al problemei în discuție. Aș vrea însă să mă opresc asupra a două din condițiile care scot în evidență personalitatea unui conducător de joc și anume : **inteligența și spiritul de colegialitate.** Și cînd spun acest lucru am în vedere două din exemplele — aș putea spune tipice — aparținînd unor generații diferite de jucători, care s-au suprapus, totuși, la un moment dat. Este vorba de **Constantin** și de **C. Dinu** de la Rapid. Primul, un adevărat maestru al pasei, găsea întotdeauna cuvinte potrivite de încurajare față de greșelile repetate ale lui Cacoveanu, pe care a reușit cu timpul, să-l apropie stilului său de joc, alcătuind împreună un cuplu de clasă. Cel de-al doilea, prezent încă în generația activă, reprezintă în echipa Rapidului elementul de mare inventivitate și culoare, fără de care giuleștenii ar constitui, consider eu, un simplu mecanism robot.

Și dacă ar fi să facem o incursiune — pornind de la exemplele de mai sus — în biografia sportivă a oricărui conducător de joc din trecut sau actualitate, s-ar putea desprinde, fără nici un echivoc, concluzia că **acesta se impune pe o anumită treaptă a dezvoltării sale fotbalistice, cînd antrenorului nu-i mai rămîne decît să-i acorde și formal investitura pe care i-a hărăzit-o natura.**

Referitor la utilitatea, sau mai bine zis necesitatea, conducătorului de joc în cadrul echipei, cred că realitatea competițională a confirmat-o pe deplin. Mă gîndesc, de pildă, la ce a pătimit Petrolul, după plecarea lui Badea și cît a cîștigat în schimb Farul, prin achiziționarea lui, chiar la o vîrstă pe care mulți o socotesc, pe nedrept, improprie efortului. Mă gîndesc, de asemenea, la ce a însemnat Steaua, într-o vreme, fără Constantin și, mai ales, astăzi fără Voinea.

**Personal socotesc că orice echipă are nevoie de cel puțin un coordonator.** Iar atunci cînd are posibilitatea folosirii a doi jucători în acest rol, situația poate fi apreciată ca ideală. Spun acest lucru pentru că am avut șansa practică să joc în astfel de condiții. La Rapid, împreună cu Dinu, a cărui prezență în teren mă stimula și mă obliga în același timp să-i accept, fără rezerve, imboldul ofensiv cu construcții de faze pline de fantezie și inedit. La Steagul roșu, azi, alături de Pescaru, jucător tehnic și cerebral, care pe zi ce trece îmi sporește certitudinea unei înțelegeri depline a celor mai tăinuite secrete ale fotbalului.

În sfîrșit, aș vrea să mai fac și remarca că **nu este absolut obligatoriu — poate nici indicat — ca jucătorul care îndeplinește sarcinile de coordonator să fie și căpitan de echipă.** Acesta din urmă trebuie ales din rîndul celor mai vîrstnici și experimentați jucători, ca o recunoaștere a unor merite legate de activitatea și succesele colectivului. În ceea ce mă privește, sincer vorbind, nu-mi doresc — cel puțin pentru viitorul apropiat — această funcție care ar însemna un indiciu al apropiatei retrageri din activitatea sportivă. Și asta pentru că sper să mai am de spus un cuvînt în fotbal și mai ales, pentru că vreau să continui a-mi îndeplini încă rolul care mi se pare în același timp o cinste și o datorie, acela de conducător de joc.

## ELEMENT DE LEGĂTURĂ ÎNTRE ANTRENOR ȘI ECHIPĂ

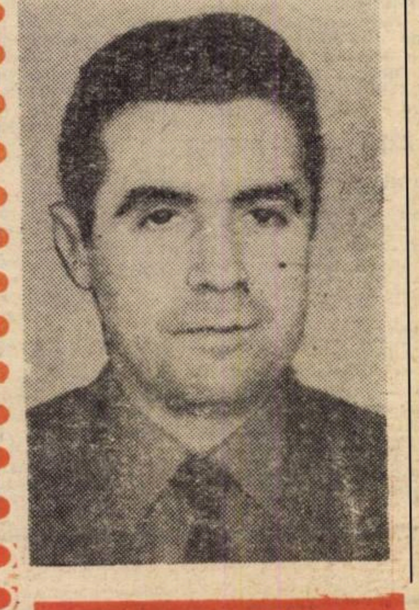

C. CERNĂIANU

A fi conducător de joc, în concepția fotbalului modern, este sinonim cu rolul unui dirijor într-o orchestră filarmonică. De aici și condiția de bază care-l recomandă pe acesta ca lider în cadrul oricărei formații cu pretenții la un mod de acțiune colectiv, organizat și eficient : **jucător complet, posesor al unui asemenea registru tehnico-tactic care să impună coechipierilor săi autoritatea necesară unei coordonări a jocului în teren.** În același timp, conducătorul de joc reprezintă elementul de legătură dintre antrenor și echipă, acela care de fapt preia, în focul întrecerii directe, răspunderea materializării unor sarcini sau indicații stabilite înaintea confruntării cu adversarul și obligația respectării planului și concepției tactice.

Ca modalitate de titularizare în rol, **opiniez pentru varianta impunerii conducătorului de joc, ca rezultat al unui anumit nivel al valorii sale sportive, raportat la acela al echipei în ansamblu.** O dată însă momentul încadrării sale în atribuțiunile ce-i revin fiind depășit cu succes, antrenorul vine, la rîndul său, să contribuie cu priceperea și experiența proprie la perfecționarea profilului fizic și moral al jucătorului destinat să îndeplinească în teren misiunea construcției și conducerii efective a acțiunilor de atac și apărare. Și apoi, treptat, pe măsura acumulării progresive a unor cîștiguri în pregătire și mai ales ca rezultat al maturizării sale sportive, conducătorul de joc își poate dimensiona — la scara celor mai ridicate pretenții — **o personalitate care-l poate situa, de drept, peste nivelul coechipierilor, fără însă ca acest lucru să constituie un motiv de subminare a spiritului colectiv.**

Uneori, acolo unde posibilitățile lotului permit, alteori acolo unde aceasta impune, **sarcinile conducătorului de joc pot fi atribuite la doi jucători**, avantajul unei astfel de soluții constînd, înainte de toate, în faptul că un plus de gîndire, de organizare și o repartizare mai judicioasă a efortului nu strică niciodată. Dimpotrivă. Îmi amintesc că într-o vreme nu prea îndepărtată Petrolul dispunea de jucători capabili să rezolve, aproape în egală măsură, situații de joc complexe, în condițiile alternărilor la conducerea acțiunilor — după locul și necesitățile de intervenție în fază. **Tabarcea**, frații **Munteanu** și mai recent **Badea** sînt numai cîteva din numele care se leagă de anii marilor noastre performanțe.

În prezent, după o perioadă de încercări nu prea fructuoase și în urma descompletării cuplului **Dridea—Badea**, rolul jucătorului coordonator l-a preluat în bună măsură, **Iuhasz**. Ceea ce mi se pare însă interesant este faptul că majoritatea celor care urmăresc evoluția echipei noastre îi atribuie lui **Moraru** această calitate, lucru valabil, să spunem, poate numai în aparență. Ținînd seama de condițiile specifice acțiunii de construcție a echipei, ca și de faptul că Iuhasz — sportiv înzestrat cu multe calități fotbalistice — este lipsit de calmul necesar și uneori deficitar chiar la capitolul rezistență fizică, am adoptat o formulă mixtă în conducerea jocului în teren, prin repartizarea sarcinilor pe mai mulți jucători : **Mocanu**, în apărare ; **Iuhasz**, în acțiuni cumulative de atac-apărare și **Dridea** (într-o idee de joc aflată în stadiu de intenție și viitor experiment) numai în ofensivă.

Așadar, o soluție de mijloc — impusă de împrejurările actuale. Dar nu și definitivă, pentru că preocupările noastre vizează, în continuare, găsirea omului cu vocație de dirijor căruia să-i încredințăm bagheta conducerii jocului în teren.

## ÎNTRE PECETEA SPONTANEITĂȚII ȘI A CHIBZUINȚEI...

Gabriel RAKSI

Cred că fiecare echipă trebuie să aibă un jucător coordonator. Și dacă numărul lor ar putea fi sporit, superioritatea acelei formații ar crește direct proporțional. Schematizînd puțin, *fiecare compartiment de joc (atac, mijloc, apărare) reclamă în rîndurile sale un jucător cu funcție și calități de conducător.* Conducătorul (conducătorii) de joc reprezintă în teren, deopotrivă, luciditate și forță, suport moral și element de decizie. Îmi amintesc cum în vremea de aur a activității mele de fotbalist, pe timpul cînd C.C.A. București ataca cu dezinvoltură și în mod repetat titlul de campioană națională, în echipă, cel puțin trei jucători „știau" la perfecție partitura unui conducător de joc : *Constantin, eu și Bone.* Toți trei soliști în felul nostru, nu puteam subzista totuși cu eficiența maximă unul fără celălalt, căci completîndu-ne, colaborînd bine, adunînd părticelele noastre de contribuție individuală, dădeam jocului cursivitate, consistență și sens, *confeream echipei o coloană vertebrală pe care coechipierii construiau un joc de ansamblu caracterizat prin siguranță în apărare, abilitate la mijlocul terenului și vigoare în atac.* As al jocului de combinație și concomitent jucător de finalizare, Constantin n-ar fi putut deveni de trei ori golgeter național, dacă și-ar fi risipit de unul singur toată capacitatea sa de conducător al jocului. Un conducător de joc trebuie să fie un sac miraculos în care natura a îngrămădit toate atributele unui fotbalist modern : tehnică înaltă, condiție fizică, eficacitate, simțul măsurii, personalitate puternică în teren și în afara lui și mai ales o inteligență de joc ieșită din comun. Tocmai această însușire ultimă reprezintă harul special, accesibil celor mai puțini, în stare să separe conducătorul de joc de executanții de joc. Cu el te naști, îl aduci pe teren în toate fibrele tale. *Consider că rolul acesta nu se învață prin repetiție și dădăceală.* Îl simți, intri în pielea lui cu voia sau fără voia altuia, îl interpretezi la prima integrare în jocul de fotbal. *Într-un amalgam de indivizi cu disponibilități proprii, jucătorul coordonator se separă de la sine și imediat : îl vezi cum stăpînește mingea mai mult și mai bine decît ceilalți, cum privește în toate părțile, cum rezolvările lui poartă pecetea spontaneității sau chibzuinței.*

În campionatul nostru, la ora actuală, coordonatorul cel mai realizat este *Radu Nunweiller*, cel mai promițător, *Dumitru* și cel mai stimat, *Badea*. *Dobrin*, are calități pentru rolul acesta dar și lipsuri care-i anulează atu-urile : Dobrin nu are spiritul altruist, discernămîntul rece al jucătorului perfect, pentru a renunța la minge exact în clipa oportună. Tentația demonstrației personale înăbușe adesea la el momentul cel mai bun al pasei, pe care desigur Dobrin îl sesizează dar îl ocolește. Și pentru că am avut „curajul" să mă consider și eu conducător de joc, am să pun pe hîrtie și defectul care m-a ținut pe mine pe o treaptă mai jos în raport cu fotbaliștii coordonatori cei mai reprezentativi : excesul de „mărinimie", subordonarea exagerată cînd, la doi pași de poartă și în poziție de gol, am preferat să pasez. *Prea multă „coordonare" strică și ea,* căci tribuna așteaptă explozia golului și nu te iartă dacă o înșeli (chiar așa, fără intenție) în mod sistematic.

**ÎN NUMĂRUL VIITOR**

**În continuarea dezbaterii asupra acestei teme vom publica articole primite de la antrenorul emerit COLOMAN BRAUN-BOGDAN, fostul internațional ANTON PUBLIK și antrenorul secund al echipei naționale, TITUS OZON.**

# PROGRAMUL RETURULUI DIVIZIEI A, EDIȚIA 1970/71

### 14 MARTIE : ETAPA A XVI-A

(0—1) C.F.R. Cluj — Progresul București (1—4)
(1—2) Sport Club Bacău — Dinamo București (2—2)
(2—0) U. T. Arad — Jiul Petroșeni (3—3)
(1—0) St. roșu Brașov — F.C. Argeș Pitești (0—5)
(1—3) Politehnica Iași — Petrolul Ploiești (1—0)
(1—0) Universitatea Craiova — C.F.R. Timișoara (2—2)
(1—2) Steaua București — Farul Constanța (3—1)
(0—1) Rapid București — Universitatea Cluj (2—3)

### 21 MARTIE : ETAPA A XVII-A

(0—5) Petrolul Ploiești — Sport Club Bacău (1—1)
(0—2) Progresul București — U. T. Arad (2—2)
(0—1) F.C. Argeș Pitești — Universitatea Craiova (0—0)
(1—0) Dinamo București — C.F.R. Cluj (1—1)
(0—2) Farul Constanța — St. roșu Brașov (1—2)
(0—1) Jiul Petroșani — Rapid București (0—3)
(1—3) Universitatea Cluj — Steaua București (1—1)
(0—1) C.F.R. Timișoara — Politehnica Iași (1—0)

### 28 MARTIE : ETAPA A XVIII-A

(0—2) Universitatea Craiova — Farul Constanța (0—1)
(0—0) Rapid București — Petrolul Ploiești (0—1)
(1—4) C.F.R. Cluj — F.C. Argeș Pitești (0—2)
(0—2) St. roșu Brașov — Progresul București (2—1)
(0—2) Sport Club Bacău — C.F.R. Timișoara (2—2)
(3—1) Politehnica Iași — Dinamo București (0—3)
(0—3) U. T. Arad — Universitatea Cluj (0—4)
(1—1) Steaua București — Jiul Petroșani (0—1)

### 4 APRILIE : ETAPA A XIX-A

(2—4) Universitatea Cluj — Politehnica Iași (2—0)
(0—0) Dinamo București — Progresul București (2—1)
(0—1) C.F.R. Timișoara — St. roșu Brașov (0—3)
(3—3) Farul Constanța — C.F.R. Cluj (2—1)
(0—3) F.C. Argeș Pitești — Sport Club Bacău (0—6)
(1—1) Rapid București — Steaua București (1—3)
(0—2) Petrolul Ploiești — U. T. Arad (3—2)
(0—1) Jiul Petroșani — Universitatea Craiova (0—4)

### 11 APRILIE : ETAPA A XX-A

(0—0) St. roșu Brașov — Universitatea Cluj (0—3)
(1—2) Progresul București — Farul Constanța (1—0)
(0—1) U. T. Arad — Rapid București (0—3)
(1—3) Universitatea Craiova — Petrolul Ploiești (0—2)
(2—2) Politehnica Iași — F.C. Argeș Pitești (3—2)
(2—1) Dinamo București — C.F.R. Timișoara (2—0)
(0—2) C.F.R. Cluj — Jiul Petroșani (1—0)
(2—4) Sport Club Bacău — Steaua București (2—3)

### 25 APRILIE : ETAPA A XXI-A

(2—2) F.C. Argeș Pitești — Progresul București (1—2)
(1—2) C.F.R. Timișoara — Jiul Petroșani (0—1)
(0—0) Rapid București — Politehnica Iași (1—2)
(1—2) Sport Club Bacău — C.F.R. Cluj (1—0)
(1—4) Farul Constanța — Dinamo București (0—3)
(0—1) Universitatea Cluj — Petrolul Ploiești (0—2)
(0—1) Steaua București — U. T. Arad (2—0)
(0—1) St. roșu Brașov — Universitatea Craiova (3—3)

### 2. MAI : ETAPA A XXII-A

(1—1) Petrolul Ploiești — Farul Constanța (3—2)
(2—3) Politehnica Iași — Steaua București (0—1)
(0—0) U. T. Arad — St. roșu Brașov (0—0)
(1—1) Dinamo București — F.C. Argeș Pitești (2—0)
(0—3) Jiul Petroșani — Universitatea Cluj (2—3)
(1—1) Universitatea Craiova — Rapid București (0—3)
(0—2) Progresul București — Sport Club Bacău (0—3)
(1—0) C.F.R. Cluj — C.F.R. Timișoara (0—1)

### 9 MAI : ETAPA A XXIII-A

(2—4) Sport Club Bacău — Farul Constanța (0—1)
(0—3) Steaua București — Dinamo București (0—1)
(0—6) C.F.R. Timișoara — U.T. Arad (0—1)
(0—2) Universitatea Craiova — Politehnica Iași (0—0)
(1—4) F.C. Argeș Pitești — Jiul Petroșani (0—3)
(0—2) Progresul București — Rapid București (3—0)
(1—2) Universitatea Cluj — C.F.R Cluj (2—1)
(0—4) St. roșu Brașov — Petrolul Ploiești (1—2)

### 22 MAI (sîmbătă) : ETAPA A XXIV-A

(1—2) Farul Constanța — F.C. Argeș Pitești (1—2)
(1—4) U. T. Arad — Dinamo București (0—0)
(4—2) Politehnica Iași — C.F.R. Cluj (3—0)
(2—0) Steaua București — Universitatea Craiova (3—2)
(0—2) Universitatea Cluj — Sport Club Bacău (3—2)
(3—1) Rapid București — C.F.R. Timișoara (1—1)
(0—1) Jiul Petroșani — St. roșu Brașov (0—2)
(1—0) Petrolul Ploiești — Progresul București (1—0)

### 30 MAI : ETAPA A XXV-A

(0—1) Sport Club Bacău — Jiul Petroșani (2—0)
(1—1) Progresul București — Politehnica Iași (1—2)
(2—0) Universitatea Craiova — U. T. Arad (2—2)
(2—1) St. roșu Brașov — Steaua București (0—4)
(0—1) F.C. Argeș Pitești — Universitatea Cluj (0—2)
(1—2) Dinamo București — Petrolul Ploiești (1—2)
(1—2) C.F.R. Timișoara — Farul Constanța (1—1)
(1—3) C.F.R. Cluj — Rapid București (1—3)

### 6 IUNIE : ETAPA A XXVI-A

(2—3) Farul Constanța — Politehnica Iași (1—2)
(1—1) Rapid București — St. roșu Brașov (2—1)
(2—3) Petrolul Ploiești — C.F.R. Cluj (0—0)
(0—4) Jiul Petroșani — Dinamo București (0—1)
(1—1) Universitatea Cluj — Universitatea Craiova (2—2)
(0—0) Steaua București — F.C. Argeș Pitești (3—2)
(0—1) U. T. Arad — Sport Club Bacău (0—3)
(1—0) C.F.R. Timișoara — Progresul București (0—1)

### 9 IUNIE (miercuri) : ETAPA A XXVII-A

(0—2) Politehnica Iași — U. T. Arad (1—2)
(1—1) Dinamo București — Rapid București (0—0)
(0—0) Universitatea Craiova — C.F.R. Cluj (3—1)
(0—1) St. roșu Brașov — Sport Club Bacău (0—3)
(1—1) Steaua București — Progresul București (1—1)
(0—2) Universitatea Cluj — Farul Constanța (1—0)
(2—0) F.C. Argeș Pitești — C.F.R. Timișoara (0—1)
(0—1) Jiul Petroșani — Petrolul Ploiești (1—3)

### 13 IUNIE : ETAPA A XXVIII-A

(0—1) Dinamo București — Universitatea Craiova (0—1)
(0—1) C.F.R. Cluj — St. roșu Brașov (3—2)
(0—0) Petrolul Ploiești — Steaua București (4—2)
(0—3) Farul Constanța — U.T. Arad (0—3)
(1—3) Progresul București — Jiul Petroșani (1—2)
(0—2) C.F.R. Timișoara — Universitatea Cluj (0—2)
(1—1) F.C. Argeș Pitești — Rapid București (0—1)
(1—3) Sport Club Bacău — Politehnica Iași (0—2)

### 20 IUNIE : ETAPA A XXIX-A

(0—1) Universitatea Craiova — Progresul București (1—1)
(0—1) Petrolul Ploiești — C.F.R. Timișoara (2—3)
(0—1) Rapid București — Sport Club Bacău (0—3)
(0—5) Steaua București — C.F.R. Cluj (1—0)
(0—1) Jiul Petroșani — Farul Constanța (2—1)
(1—2) Universitatea Cluj — Dinamo București (1—2)
(1—4) U. T. Arad — F.C. Argeș Pitești (0—4)
(1—0) St. roșu Brașov — Politehnica Iași (0—2)

### 27 IUNIE : ETAPA A XXX-A

(0—1) Progresul București — Universitatea Cluj (1—0)
(0—2) Politehnica Iași — Jiul Petroșani (1—0)
(0—2) Sport Club Bacău — Universitatea Craiova (1—3)
(2—2) Farul Constanța — Rapid București (0—2)
(0—2) F.C. Argeș Pitești — Petrolul Ploiești (1—3)
(0—0) Dinamo București — St. roșu Brașov (0—0)
(0—3) C.F.R. Cluj — U.T. Arad (1—1)
(0—4) C.F.R. Timișoara — Steaua București (0—0)

**In paranteze, în dreptul fiecărui meci : pe prima coloană rezultatele din toamnă ale echipelor A, iar în a doua rezultatele din campionatul tineret-rezerve.**

# PROGRAMUL RETURULUI DIVIZIEI B

## SERIA I

### ETAPA A XVI-a — 14 MARTIE

Portul Constanța — Sp. studențesc Buc. (0—1)
A.S. Armata Tg. Mureș — Oțelul Galați (3—2)
Flacăra Moreni — Știința Bacău (1—2)
Metalul Târgoviște — C.F.R. Pașcani (0—2)
Progresul Brăila — Ceahlăul P. Neamț (1—2)
Poiana Cîmpina — Dunărea Giurgiu (0—1)
Politehnica Galați — Metrom Brașov (0—1)
Metalul București — S.N. Oltenița (1—0)

### ETAPA A XVII-a — 21 MARTIE

Știința Bacău — Progresul Brăila (0—1)
Sp. studențesc Buc. — Flacăra Moreni (3—1)
Oțelul Galați — Metalul Târgoviște (1—2)
Dunărea Giurgiu — Portul Constanța (0—2)
S.N. Oltenița — Poiana Cîmpina (1—1)
Ceahlăul P. Neamț — Politehnica Galați (0—2)
C.F.R. Pașcani — Metalul București (1—1)
Metrom Brașov — A.S. Armata Tg. Mureș (1—4)

### ETAPA A XVIII-a — 28 MARTIE

C.F.R. Pașcani — Flacăra Moreni (2—2)
Ceahlăul P. Neamț — S.N. Oltenița (1—2)
Portul C-ța — A.S. Armata Tg. Mureș (0—6)
Poiana Cîmpina — Știința Bacău (0—2)
Metalul Târgoviște — Politehnica Galați (1—0)
Metalul București — Dunărea Giurgiu (0—1)
Progresul Brăila — Metrom Brașov (1—1)
Oțelul Galați — Sp. studențesc București (1—1)

### ETAPA A XIX-a — 4 APRILIE

Politehnica Galați — Metalul București (0—2)
Metrom Brașov — Dunărea Giurgiu (0—1)
Sp. studențesc Buc. — Poiana Cîmpina (2—1)
S.N. Oltenița — Progresul Brăila (0—3)
Știința Bacău — Ceahlăul P. Neamț (0—2)
A.S. Armata Tg. Mureș — C.F.R. Pașcani (1—1)
Flacăra Moreni — Oțelul Galați (0—2)
Metalul Târgoviște — Portul Constanța (2—2)

### ETAPA A XX-a — 11 APRILIE

Dunărea Giurgiu — Ceahlăul P. Neamț (0—1)
A.S Armata Tg. Mureș — S.N. Oltenița (0—0)
Flacăra Moreni — Metalul Târgoviște (1—2)
C.F.R. Pașcani — Metrom Brașov (1—2)
Metalul București — Oțelul Galați (0—0)
Portul Constanța — Poiana Cîmpina (0—1)
Progresul Brăila — Sp. studențesc Buc. (0—2)
Politehnica Galați — Știința Bacău (1—2)

### ETAPA A XXI-a — 18 APRILIE

Metrom Brașov — Metalul Târgoviște (1—2)
C.F.R. Pașcani — Progresul Brăila (1—5)
Știința Bacău — Metalul București (1—2)
Sp. studențesc Buc. — Politehnica Galați (2—1)
S.N. Oltenița — Dunărea Giurgiu (1—2)
Ceahlăul P. Neamț — A.S. Armata Tg. M. (0—2)
Oțelul Galați — Portul Constanța (0—1)
Poiana Cîmpina — Flacăra Moreni (1—1)

### ETAPA A XXII-a — 25 APRILIE

Poiana Cîmpina — Oțelul Galați (1—2)
Portul Constanța — Știința Bacău (0—2)
Politehnica Galați — C.F.R. Pașcani (0—2)
Metalul București — Metrom Brașov (1—2)
Flacăra Moreni — A.S. Armata Tg. M. (0—5)
S.N. Oltenița — Sp. studențesc București (1—1)
Dunărea Giurgiu — Progresul Brăila (0—2)
Metalul Târgoviște — Ceahlăul P. Neamț (1—2)

### ETAPA A XXIII-a — 2 MAI

A.S. Armata Tg. M. — Dunărea Giurgiu (0—2)
C.F.R. Pașcani — S.N. Oltenița (0—1)
Ceahlăul P. Neamț — Flacăra Moreni (0—0)
Politehnica Galați — Oțelul Galați (0—3)
Metalul Buc. — Sp. studențesc Buc. (1—2)
Știința Bacău — Metrom Brașov (0—0)
Metalul Târgoviște — Poiana Cîmpina (0—1)
Progresul Brăila — Portul Constanța (0—0)

### ETAPA A XXIV-a — 9 MAI

S.N. Oltenița — Politehnica Galați (0—1)
Poiana Cîmpina — Metalul București (0—2)
Metrom Brașov — Portul Constanța (1—2)
C.F.R. Pașcani — Dunărea Giurgiu (1—2)
A.S. Armata Tg. M. — Metalul Târgoviște (1—2)
Oțelul Galați — Ceahlăul P. Neamț (1—2)
Progresul Brăila — Flacăra Moreni (2—3)
Sp. studențesc Buc. — Știința Bacău (1—2)

### ETAPA A XXV-a — 16 MAI

Metalul Târgoviște — Progresul Brăila (1—3)
Metrom Brașov — Oțelul Galați (1—2)
Dunărea Giurgiu — Sp. studențesc Buc. (0—1)
Politehnica Galați — Poiana Cîmpina (0—1)
Portul Constanța — C.F.R. Pașcani (0—3)
Știința Bacău — A.S. Armata Tg. Mureș (0—3)
Metalul București — Ceahlăul P. Neamț (0—1)
Flacăra Moreni — S.N. Oltenița (1—4).

### ETAPA A XXVI-a — 23 MAI

Ceahlăul P. Neamț — Metrom Brașov (0—1)
Dunărea Giurgiu — Politehnica Galați (1—1)
Poiana Cîmpina — C.F.R. Pașcani (3—3)
Sp. studențesc Buc. — Met. Târgoviște (0—2)
Oțelul Galați — Progresul Brăila (1—2)
Portul Constanța — Flacăra Moreni (2—1)
S.N. Oltenița — Știința Bacău (1—4)
A.S. Armata Tg. Mureș — Metalul Buc. (0—4)

### ETAPA A XXVII-a — 30 MAI

Metalul Buc. — Portul Constanța (0—1)
Știința Bacău — Metalul Târgoviște (0—1)
Metrom Brașov — S.N. Oltenița (1—2)
C.F.R. Pașcani — Oțelul Galați (0—2)
Ceahlăul P. Neamț — Sp. studențesc Buc. (1—4)
Progresul Brăila — Poiana Cîmpina (0—1)
Politehnica Galați — A.S. Armata Tg. M. (0—2)
Flacăra Moreni — Dunărea Giurgiu (1—3)

### ETAPA A XXVIII-a — 6 IUNIE

Dunărea Giurgiu — Știința Bacău (0—1)
Progresul Brăila — A.S. Armata Tg. M. (0—2)
Metalul Târgoviște — Metalul București (2—2)
Poiana Cîmpina — Ceahlăul P. Neamț (0—1)
Oțelul Galați — S.N. Oltenița (1—1)
Flacăra Moreni — Metrom Brașov (0—1)
Sp. studențesc Buc. — C.F.R. Pașcani (0—2)
Portul Constanța — Politehnica Galați (1—0)

### ETAPA A XXIX-a — 13 IUNIE

Metrom Brașov — Sp. studențesc Buc. (5—2)
S.N. Oltenița — Portul Constanța (1—0)
Știința Bacău — Oțelul Galați (0—1)
Dunărea Giurgiu — Metalul Târgoviște (0—1)
Metalul București — Progresul Brăila (0—1)
A.S. Armata Tg. M. — Poiana Cîmpina (1—0)
Politehnica Galați — Flacăra Moreni (1—0)
Ceahlăul P. Neamț — C.F.R. Pașcani (1—1)

### ETAPA A XXX-a — 20 IUNIE

Sp. studențesc Buc. — A.S. Armata Tg. M. (0—3)
Metalul Târgoviște — S.N. Oltenița (0—1)
Poiana Cîmpina — Metrom Brașov (0—0)
Flacăra Moreni — Metalul București (0—4)
Progresul Brăila — Politehnica Galați (0—0)
Portul Constanța — Ceahlăul P. Neamț (0—1)
Oțelul Galați — Dunărea Giurgiu (1—3)
C.F.R. Pașcani — Știința Bacău (1—1)

## SERIA A II-a

### ETAPA A XVI-a — 14 MARTIE

Corvinul Hunedoara — U.M. Timișoara (2—1)
C.S.M. Sibiu — Olimpia Oradea (0—0)
Minerul Anina — Vagonul Arad (2—1)
Gaz metan Mediaș — Electroputere Cv. (2—2)
Olimpia Satu M. — Minerul Baia M (0—1)
C.F.R. Arad — Gloria Bistrița (0—1)
Crișul Oradea — C.S.M. Reșița (1—1)
Politehnica Tim. — Metalurgistul Cugir (6—2)

### EAPA A XVII-a — 21 MARTIE

Minerul Baia Mare — C.S.M. Sibiu (1—5)
U.M. Timișoara — Crișul Oradea (1—2)
Olimpia Oradea — C.F.R. Arad (0—2)
Vagonul Arad — Politehnica Tim. (0—2)
Electroputere Cv. — Corvinul Hunedoara (0—3)
Metalurgistul Cugir — Minerul Anina (0—1)
Gloria Bistrița — Gaz metan Mediaș (0—1)
C.S.M. Reșița — Olimpia Satu Mare (0—2)

### ETAPA A XVIII-a — 28 MARTIE

Politehnica Tim. — Electroputere Craiova (2—0)
Corvinul Hunedoara — Olimpia Oradea (0—1)
Gaz metan Mediaș — C.S.M. Reșița (0—2)
C.F.R. Arad — Metalurgistul Cugir (1—3)
Crișul Oradea — Vagonul Arad (1—0)
Olimpia Satu M. — Gloria Bistrița (1—0)
Minerul Anina — C.S.M. Sibiu (1—2)
Minerul Baia Mare — U.M. Timișoara (0—0)

### ETAPA A XIX-a — 4 APRILIE

C.F.R. Arad — Vagonul Arad (1—0)
Minerul Anina — Gloria Bistrița (0—2)
Olimpia Satu M. — Corvinul Hunedoara (0—2)
Gaz metan Mediaș — Minerul Baia Mare (1—3)
Politehnica Tim. — U.M. Timișoara (1—0)
C.S.M. Sibiu — Metalurgistul Cugir (0—2)
Electroputere Craiova — C.S.M. Reșița (1—0)
Crișul Oradea — Olimpia Oradea (2—1)

### ETAPA A XX-a — 11 APRILIE

U.M. Timișoara — Minerul Anina (1—2)
C.S.M. Reșița — Politehnica Tim. (1—2)
Gloria Bistrița — Electroputere Craiova (1—3)
Metalurgistul Cugir — Crișul Oradea (2—2)
Olimpia Oradea — Minerul Baia Mare (1—3)
Vagonul Arad — Olimpia Satu Mare (0—1)
C.S.M. Sibiu — C.F.R. Arad (3—1)
Corvinul Hunedoara — Gaz metan Mediaș (1—5)

### ETAPA A XXI-a — 18 APRILIE

Crișul Oradea — Olimpia Satu Mare (1—2)
Minerul Baia Mare — Vagonul Arad (1—2)
Corvinul Hunedoara — C.S.M. Reșița (1—0)
Gloria Bistrița — C.S.M. Sibiu (0—1)
Gaz metan Mediaș — Minerul Anina (1—2)
Electroputere Cv. — Metalurgistul Cugir (0—0)
Politehnica Tim. — Olimpia Oradea (1—2)
C.F.R. Arad — U.M. Timișoara (0—2)

### ETAPA A XXII-a — 25 APRILIE

Minerul Anina — Minerul Baia Mare (0—1)
Metalurgistul Cugir — Corvinul Huned. (1—3)
C.S.M. Sibiu — Gaz metan Mediaș (0—2)
Olimpia Satu Mare — Electroputere Cv. (0—1)
Crișul Oradea — Politehnica Tim. (1—1)
U.M. Timișoara — Gloria Bistrița (0—2)
C.S.M. Reșița — C.F.R. Arad (0—1)
Vagonul Arad — Olimpia Oradea (0—2)

### ETAPA A XXIII-a — 2 MAI

Gloria Bistrița — C.S.M. Reșița (0—6)
Politehnica Tim. — Minerul Baia M. (1—1)
Olimpia Oradea — U.M. Timișoara (1—2)
Metalurgistul Cugir — Vagonul Arad (0—0)
Electroputere Craiova — C.S.M. Sibiu (0—3)
C.F.R. Arad — Crișul Oradea (0—2)
Gaz metan Mediaș — Olimpia Satu Mare (0—2)
Corvinul Hunedoara — Minerul Anina (0—1)

### ETAPA A XXIV-a — 9 MAI

U.M. Timișoara — C.S.M. Sibiu (2—5)
Gaz metan Mediaș — C.F.R. Arad (0—3)
C.S.M. Reșița — Metalurgistul Cugir (0—2)
Electroputere Craiova — Crișul Oradea (2—2)
Olimpia Satu Mare — Politehnica Tim. (0—2)
Vagonul Arad — Corvinul Hunedoara (0—0)
Olimpia Oradea — Minerul Anina (0—1)
Minerul Baia Mare — Gloria Bistrița (2—3)

### ETAPA A XXV-a — 16 MAI

Politehnica Tim. — C.F.R. Arad (0—1)
Olimpia Satu Mare — Olimpia Oradea (0—0)
Minerul Anina — Electroputere Craiova (1—1)
Vagonul Arad — Gaz metan Mediaș (0—3)
Metalurgistul Cugir — U.M. Timișoara (0—0)
Crișul Oradea — Gloria Bistrița (0—1)
Minerul Baia Mare — C.S.M. Reșița (0—1)
C.S.M. Sibiu — Corvinul Hunedoara (1—3)

### ETAPA A XXVI-a — 23 MAI

Corvinul Hunedoara — Minerul Baia M. (0—2)
Gaz metan Mediaș — Crișul Oradea (0—4)
Olimpia Oradea — Metalurgistul Cugir (0—2)
Minerul Anina — Olimpia Satu Mare (0—3)
C.F.R. Arad — Electroputere Craiova (1—1)
C.S.M. Reșița — C.S.M. Sibiu (0—4)
U.M. Timișoara — Vagonul Arad (0—1)
Gloria Bistrița — Politehnica Tim. (0—2)

### ETAPA A XXVII-a — 30 MAI

C.S.M. Reșița — Olimpia Oradea (0—2)
C.F.R. Arad — Minerul Anina (1—1)
Crișul Oradea — Corvinul Hunedoara (0—0)
Gloria Bistrița — Vagonul Arad (0—1)
Politehnica Tim. — Gaz metan Mediaș (0—0)
Electroputere Craiova — U.M. Timișoara (0—0)
Minerul Baia Mare — Metalurgistul Cugir (0—1)
C.S.M. Sibiu — Olimpia Satu Mare (0—2)

### ETAPA A XXVIII-a — 6 IUNIE

Metalurgistul Cugir — Gaz metan Mediaș (1—1)
Corvinul Hunedoara — Gloria Bistrița (2—2)
Minerul Anina — Politehnica Timișoara (1—2)
U.M. Timișoara — C.S.M. Reșița (1—1)
Olimpia Oradea — Electroputere Craiova (1—1)
Olimpia Satu Mare — C.F.R. Arad (0—1)
Vagonul Arad — C.S.M. Sibiu (1—3)
Minerul Baia Mare — Crișul Oradea (0—1)

### ETAPA A XXIX-a — 13 IUNIE

Crișul Oradea — C.S.M. Sibiu (2—1)
C.F.R. Arad — Minerul Baia Mare (0—2)
Electroputere Craiova — Vagonul Arad (0—2)
Gloria Bistrița — Olimpia Oradea (0—1)
Olimpia Satu Mare — Metalurgistul Cugir (0—1)
Gaz metan Mediaș — U.M. Timișoara (0—1)
Politehnica Tim. — Corvinul Hunedoara (0—2)
C.S.M. Reșița — Minerul Anina (0—2)

### ETAPA A XXX-a — 20 IUNIE

U.M. Timișoara — Olimpia Satu Mare (1—1)
C.S.M. Sibiu — Politehnica Timișoara (0—0)
Metalurgistul Cugir — Gloria Bistrița (1—1)
Corvinul Hunedoara — C.F.R. Arad (3—1)
Minerul Baia Mare — Electroputere Cv. (1—2)
Minerul Anina — Crișul Oradea (0—3)
Vagonul Arad — C.S.M. Reșița (1—2)
Olimpia Oradea — Gaz metan Mediaș (1—2)

Ghivi NODIA (Dinamo Tbilisi), în mijloc, golgeterul campionatului unional — 1970

# FOTBALUL SOVIETIC LA ÎNCEPUT DE SEZON

După 20 de ani, acel dramatic meci de baraj (al 800-lea al militarilor în campionat) în compania lui Dinamo Moscova, a readus titlul suprem în vitrina clubului de pe Leningradskii Prospekt, **T.S.K.A.** Concomitent cu decernarea medaliilor de aur noilor campioni, antrenorul lor, **Victor Nikolaev**, a primit titlul de antrenor emerit al **U.R.S.S.** Se pare că meciurile de la **Taşkent** — după cum reiese din comentariile revistei **„Futbol-Hokkei"** — au ridicat la un înalt nivel spectacular.

Dar principalul subiect de discuţie al suporterilor şi specialiştilor sovietici rămîne evoluţia selecţionatei la „El Mundial".

Privită statistic şi global activitatea „team"-ului reprezentativ pe anul trecut oferă următoarea situaţie :

12 6 5 1 20—6

Procedînd la „disecarea" cifrelor vom remarca următoarele :

• singura înfrîngere (0—1 cu Uruguay) contează cît toate victoriile la un loc, ea costîndu-l pe fotbaliştii sovietici — cel puţin pentru o perioadă de timp — eliminarea din faza de vîrf a turneului final.

• din cele 12 meciuri doar 5 sînt oficiale, iar din acestea, două sînt jucate cu **El Salvadorul**, respectiv cu **Ciprul** ;

• singurele meciuri care au satisfăcut au fost U.R.S.S. — Belgia 4—1 şi, mai ales — în ciuda caracterului său amical — U.R.S.S. — Iugoslavia 4—0. Eliminarea selecţionatei de juniori din preliminariile U.E.F.A.-70, precum şi „clacajul" echipelor Spartak Moscova şi Karpaţi Lvov în C.C.E., respectiv în Cupa cupelor, au reprezentat însă tot atîtea decepţii.

Ca de obicei, în ultimele zile ale lui 1970 a avut loc desemnarea fotbalistului nr. 1 al anului. Cu un avans substanţial faţă de al doilea clasat, titlul a revenit lui **Albert Şesternev** (T.S.K.A.). Laureatul '70 al anchetei revistei **„Futbol-Hokkei"** în rîndul ziariştilor redactorilor agenţiilor **TASS** şi **Novosti**, comentatorilor radio-TV împlineşte anul acesta 30 de ani. Cu un gabarit impresionant, Şesternev s-a acomodat perfect în rolul de „il libero", neavînd la ora actuală contracandidat pe acest post în lume. Atlet perfect, el manevrează cu uşurinţă balonul, e imbatabil la loviturile cu capul. Deţine recordul selecţionărilor : 81 de prezenţe în echipa naţională. Căpitanul lui **T.S.K.A.** şi al reprezentativei este căsătorit cu patinatoarea **Tatiana Juk** şi este tatăl unei fetiţe : **Katia.** Ca o supremă confirmare a cetei sale valori, a făcut parte din selecţionata **F.I.F.A.** care, în toamna lui 1968, a jucat pe **Maracana** contra **Braziliei.**

1971 e un an important pentru fotbalul sovietic. Toate gîndurile se îndreaptă spre partidele cu **Spania** şi **Irlanda de Nord**, partide care vor trebui să refacă din terenul pierdut în 1970. Campionatul (care va începe la 1 aprilie) — după noua formulă anunţată, Cupa U.R.S.S. şi competiţiile europene rezervate cluburilor vor constitui în egală măsură puncte de atracţie şi de... rezistenţă pentru noul an fotbalistic. Şi, o veste de ultim moment : Federaţia unională a decis ca, începînd cu ediţia 1971—72, echipele sovietice să participe şi la **Cupa U.E.F.A.** (fostă Cupa europeană a tîrgurilor). Au fost desemnate şi primele participante : **Dinamo Tbilisi** şi **Spartak Moscova.**

**ERNEST ANDONE**

## „CEL MAI BUN" ÎN EUROPA

A devenit, se ştie, o tradiţie din desemnarea anuală a celui mai bun fotbalist dintr-o ţară. Şi această tradiţie a fost respectată şi în 1970. Sporadic au fost anunţaţi „fotbalişti nr. 1". Iată un tabel al lor, din 23 de ţări :

**ANGLIA : W. Bremner** (Leeds United) ; **AUSTRIA : W. Kreutz** (Admira Viena) ; **BELGIA : W. Van Moer** (Standard Liege) ; **BULGARIA : St. Aladjov** (Levski Spartak Sofia) ; **DANEMARCA : Ian Larsen** (AB Copenhaga) ; **ELVEŢIA : K. Odermatt** (F. C. Basel) ; **FINLANDA : T. Kautonen** (Lahti Reipas) ; **FRANŢA : G. Carnus** (St. Etienne) ; **IRLANDA DE NORD : G. Best** (Manchester United) ; **ITALIA : L. Riva** (Cagliari) ; **IUGOSLAVIA : D. Giaici** (St. roşie Belgrad) ; **LUXEMBURG : L. Pilot** (Standard Liege) ; **OLANDA : R. Israel** (Feyenoord Rotterdam) ; **POLONIA : Vl. Lubanski** (Gornik Zabrze) ; **R.D.G. : R. Ducke** (S. C. Carl Zeiss Jena) ; **R.F.G. : Uwe Seeler** (Hamburger S.V.) ; **ROMÂNIA : C. Dinu** (Dinamo Bucureşti) ; **SCOŢIA : P. Stanton** (Hibernian Edimburg) ; **SPANIA : Luis** (Atletico Madrid) ; **SUEDIA : Ian Oisson** (Stuttgarter S.V.) ; **TARA GALILOR : Mike England** (Tottenham Londra) ; **U.R.S.S. : A. Sesternev** (T.S.K.A. Moscova) ; **UNGARIA : L. Fazekaş** (Dozsa Ujpest Budapesta).

Preferinţele au mers spre înaintaşi, în general. Dar figurează şi apărători şi chiar un portar (Carnus).

## DE ICI, DE COLO...

### TURNEUL DE LA VIAREGGIO

Tradiţionalul turneu pentru tineret şi juniori de la Viareggio, ajuns la cea de-a 23-a ediţie, se va desfăşura în acest an în perioada 12—22 februarie. Întrucît cele două echipe sud-americane Bocca Juniors şi Racing Buenos Aires au anunţat că din diverse motive nu mai pot participa, locul lor a fost luat de Vojvodina Novisad şi T.S.K.A. Sofia. În urma tragerii la sorţi efectuată de curînd, cele 16 echipe participante au fost împărţite în patru grupe de cîte patru echipe, după cum urmează :

GRUPA A : Milan, Dukla Praga, Vojvodina Novisad, Napoli ; GRUPA B : Juventus, Partizan Belgrad, Valencia, Torino ; GRUPA C : Fiorentina, Ferencvaros, TSKA Sofia, Roma ; GRUPA D : Internazionale, Benfica, Eintracht Frankfurt, Cagliari.

Primul joc va avea loc între cîştigătoarea ediţiei de anul trecut, **Dukla Praga** şi **Napoli**, după ce, în prealabil, se va fi desfăşurat ceremonia de deschidere în cadrul căreia celebrul internaţional italian **Sandro Mazzola**, va citi jurămîntul turneului.

### SEMIFINALELE C.C.E. ŞI CUPEI CUPELOR

După cum anunţă comisia de organizare de pe lîngă U.E.F.A. a celor două competiţii majore ale cluburilor europene, tragerea la sorţi a semifinalelor a fost devansată cu o zi, urmînd a se efectua la 25 în loc de 26 martie, cum se stabilise iniţial. Locul „operaţiei" a rămas tot oraşul Zürich, la unul din marile sale hoteluri, „Ceremonda", urmînd a începe la ora 12, ora locală.

# PETROPOULOS RĂMÎNE PÎNĂ ÎN 1974...

În cercurile fotbalistice din Grecia se spune că antrenorii echipei naţionale îmbătrînesc foarte rar pe acest post. Se menţin poate patru luni, poate 4 ani dar mai mult nu! În această situaţie se află acum **Lakis Petropoulos**, succesorul lui **Dan Gheorghiadis** ; acesta din urmă a fost debarcat după cîteva luni de la numire pentru slabele rezultate obţinute de naţională, dar se află acum în tratative avansate cu clubul elveţian **Chaux-de-Fonds** pentru postul de consilier tehnic.

Înfrîngerea din faţa **Elveţiei** (0—1) a lăsat un gust foarte amar printre suporterii echipei reprezentative. De la mic la mare, toţi strîmbă din nas în faţa bilanţului echipei naţionale, din toamna anului 1970 : meci egal cu **Malta**, patru înfrîngeri în faţa **Ciprului**, **Spaniei**, **Australiei** şi **Elveţiei**. Ceea ce a fixat bilanţul general la 117 meciuri din care 32 victorii, 20 nule şi 65 înfrîngeri, 171—262 golaveraj.

Se pare însă, că în ciuda atmosferei grele, **Petropoulos** îşi va păstra postul, că va trece cu bine acest impas, ca acum 6 ani, cînd a fost numit antrenor al naţionalei şi a continuat să rămînă, deşi echipa, din 23 de jocuri, a cîştigat numai şase. **Petropoulos** nu neagă că lucrurile au mers prost în sezonul trecut şi nu face din faptul că a trebuit să se ocupe şi de echipa clubului **Olimpiakos Pireu**, în acest interval de timp, un motiv cu care să se scuze. El speră însă că în 1971 situaţia se va îmbunătăţi prin cîteva măsuri urgente. Una priveşte pe jucătorii internaţionali, care nu prea sînt interesaţi să joace în naţională, neasigurîndu-li-se satisfacţii materiale.

**Petropoulos** intenţionează să folosească meciurile următoare pentru construirea şi pregătirea unei formaţii care să joace în decembre în **„Cupa Balcanică"**. În lot vor fi incluse numeroase elemente tinere, din echipa de tineret care a dispus de **Elveţia** cu 1—0, remarcate de presa de specialitate ca foarte valoroase. În acest fel se răspunde şi unei părţi din criticile ziarelor, cealaltă parte (numirea unui alt antrenor) rămînînd fără efect, pentru că potrivit ultimelor ştiri sosite **Petropoulos** va rămîne la cîrma naţionalei pînă în 1974.

# LEGIA ŞI GORNIK — REVELAŢII ALE COMPETIŢIILOR EUROPENE

Să începem cu sfîrşitul. O ştire de ultimă oră anunţă că un lot de 72 fotbalişti polonezi (lotul echipei naţionale plus loturile complete ale echipelor de club **Legia** şi **Gornik**), o adevărată „expediţie fotbalistică", a sosit la 1 februarie pe coasta dalmată, la Poreci (Iugoslavia), pentru a se pregăti în comun în vederea noului sezon fotbalistc. Ştirea nu are „pretenţii" de senzaţional, dat fiind faptul că, în aceste luni de iarnă, jucătorii din ţările în care activitatea fotbalistică este întreruptă „evadează" fie peste ocean, fie spre locurile unde, feriţi de intemperiile iernii, se pot pregăti în condiţii optime.

Ca să înţelegem însă această „evadare" în grup a fotbaliştilor polonezi trebuie să privim retrospectiv sezonul fotbalistic din Polonia din ultimele luni ale anului care a trecut.

Turul campionatului s-a încheiat la 25 noiembrie. Privind clasamentul se impun unele observaţii de ordin general. **Legia Varşovia** a cîştigat turul cu un avans suficient de 4 puncte, realizînd un sezon excelent şi luînd o substanţială opţiune pentru retur. Cele 10 victorii (din 13 jocuri), 2 meciuri nule şi o singură înfrîngere, ca şi excelentul golaveraj de 28—9 vorbesc de la sine.

### SUCCESE DE PRESTIGIU ÎN COMPETIŢIILE EUROPENE

Anul care a trecut a însemnat însă consacrarea pe plan internaţional a campioanei, **Legia Varşovia** ! Eliminată în primăvară abia în semifinalele **C.C.E.** de către celebra **Manchester United, Legia** reuşeşte şi în această ediţie a celei mai importante competiţii rezervate echipelor de club rezultate deosebite, eliminînd spectaculos în primul tur pe **I.F.K. Goeteborg** (4—0 şi 2—1) şi în turul doi pe **Standard Liege** (1—2 şi 2—0). Viitorul adversar este celebrul **Celtic** care porneşte ca favorită dar antrenorul varşovienilor, fostul internaţional **E. Zientara**, promite entuziaştilor simpatizanţi ai echipei calificarea în dauna scoţienilor.

Alături de **Legia**, cîştigătoarea „cupei", echipa lui **Lubanski**, **Gornik Zabrze**, obţine şi ea victorii de prestigiu în dauna unor puternice echipe de club de pe continent. În competiţia **„Cupa cupelor"**, **Gornik** a trecut de turul I şi II obţinînd, în patru jocuri, tot atîtea victorii : 1—0 şi 8—1 cu **Aalborg** (Danemarca) şi 1—0 şi 3—0 cu **Göizepe Izmir**, calificîndu-se în turul III.

### ECHIPA REPREZENTATIVA — REZULTATE CONTRADICTORII

Spre regretul iubitorilor de fotbal din **Polonia**, reprezentativa, cu rezultatele ei contradictorii, se află în umbra succeselor pe care le-au obţinut cele două formaţii de club. Dacă în anul care a trecut, „naţionala"

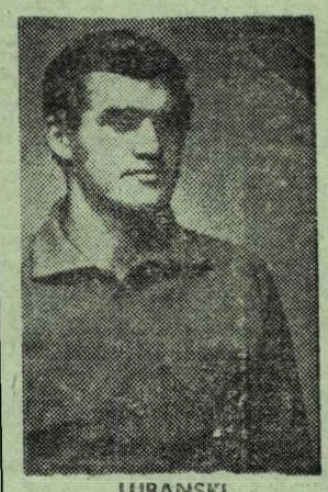

LUBANSKI

**Poloniei** a reuşit victorii de prestigiu chiar în deplasare (2—0 cu U.R.S.S. la Moscova şi 2—0 cu Danemarca la Copenhaga) şi un meci nul (2—2) cu Cehoslovacia la Praga, înfrîngerile clare cu R.D.G. (0—5) şi Ungaria (0—2) au decepţionat. Aceste oscilaţii ale formei şi rezultatelor nu permit o apreciere categorică, elementul „surpriză" fiind prezent şi la bine şi la rău.

În Campionatul Europei, echipa **Poloniei** face parte din grupa a opta, împreună cu echipele **Albaniei**, **Turciei** şi **R.F.G.** Şansele de a ocupa locul I sînt minime datorită prezenţei în grupă a medaliaţilor de la **Mexic**. Dar senzaţionalul rezultat de egalitate reuşit de echipa **Turciei** cu **R.F.G.**, pe terenul acesteia, deschide o portiţă prin care va încerca să „treacă" şi echipa Poloniei. Partidele cu R.F.G., din 10 octombrie şi 17 noiembrie, vor fi, pentru naţionala Poloniei, decisive.

**DUŞAN BUGARIN**

## Carnet extern

# TURNEELE — VERITABILE ANTREPRIZE

La început, totul se reducea la cîteva jocuri amicale, între echipe aflate la mică distanţă ; un schimb de scrisori, un telefon, şi totul era în ordine. Durata călătoriilor şi a programelor era restrînsă. Implicit, a cheltuielilor legate de aceste partide. În mod firesc, o dată cu dezvoltarea fotbalului, cu larga amploare luată de competiţiile oficiale, şi „sectorul" meciurilor amicale inter-cluburi sau inter-selecţionate a devenit impozant. Un calcul neoficial al secretariatului **F.I.F.A.** arată că, faţă de anul 1939 cînd în lume aveau loc anual aproximativ 1 500 de întîlniri amicale, astăzi numărul lor depăşeşte cifra cu adevărat impresionantă de 12 000 !

Marea perfecţionare a mijloacelor de transport a produs o fantastică lărgire a ariei turneelor. Astăzi, efectuarea unui şir de jocuri într-o ţară limitrofă a căpătat simplitatea unei deplasări, cu ani în urmă, de la **Bucureşti** pînă la **Ploieşti** sau la **Braşov**. Dar, o dată cu această veritabilă avalanşă de întîlniri amicale, au crescut greutăţile de ordin organizatoric şi financiar. În mod special, turneele peste ocean sau de acolo în Europa care reprezintă, pentru etapa actuală a fotbalului, mirajul formaţiilor din cele două importante continente ale fotbalului, sînt legate — mai ales în ultima perioadă de timp — de dificultăţi şi riscuri numeroase. Sezonul actual, mai corect spus începutul actualului sezon, a prezentat chiar o veritabilă invazie a formaţiilor europene către **America de Sud**, cu principală ţintă — **Brazilia**. La sfîrşitul lunii ianuarie mai mult de 50 de echipe de pe continentul nostru se aflau în ţara lui **Pele** ! Împrejurarea că ne găsim după un an aşa de bogat în mari meciuri, că **Brazilia**, mai cu seamă, s-a aflat în fruntea solicitărilor, a dus la scăderea spectaculoasă a numărului de bilete vîndute la diverse partide. Întîlnirea lui **Bayern München** (cu **Müller** şi **Beckenbauer** în formaţie) cu **Gremio** a adus organizatorilor doar 1600 de bilete vîndute ! Turneul, pe ansamblu, al cunoscutului club vest-german a dus la deficite care se ridică la peste 25 000 de dolari.

Înţelegem din aceste cîteva fapte că, cel puţin pentru săptămînile din începutul acestui an, turneele peste ocean au devenit foarte dificile ; dar, aşa cum remarca **Joao Havelange**, preşedintele **Confederaţiei de sporturi din Brazilia**, este vorba de o situaţie trecătoare. **„Gustul spectatorilor pentru fotbal se va reaprinde. Dar, în acelaşi timp**, observă oficialul brazilian, **trebuie ca programul turneelor să fie centralizat, pentru ca să se evite aglomerarea de jocuri într-un oraş sau într-o zonă. Turneele au devenit astăzi, prin complexitatea obligaţiilor lor, veritabile antreprize"** — încheie **Joao Havelange**. Găsim mult adevăr în observaţiile lui.

**ef i.**

# PANORAMIC

## • FOTBALUL MONDIAL ÎN 1970 •

**4**

În pagina de azi, ultimele meciuri din cadrul Campionatului mondial din Mexic (reamintim că formațiile sînt verificate după datele oficiale apărute post-„El Mundial"), partide din Campionatul Scandinaviei și primele jocuri din Campionatul Europei, urmînd ca în numărul viitor să încheiem retrospectiva noastră.

**ABREVIERI:** (C.M.) = Campionat mondial; (A.) = meci amical; (C.S.) = Campionatul Scandinaviei; (C.E.) = Campionatul Europei.

### IUNIE

● 17 — C. de Mexico: ITALIA — R.F.G. 4—3 (1—0, 1—1) (C.M.).
AU MARCAT: Boninsegna, Burgnich, Riva, Rivera (I), Schnellinger, G. Müller — 2 (R.F.G.).
ITALIA: Albertosi — Cera, Burgnich, Rosato (Poletti), Facchetti, Domenghini, Bertini, Mazzola (Rivera), De Sisti, Boninsegna, Riva.
R.F.G.: Maier — Schnellinger, Vogts, Schulz, Patzke (Held), Seeler, Beckenbauer, Overath, Grabowski, G. Müller, Löhr (Libuda).
ARBITRU: A. Yamasaki (Mexic); 102 444 spectatori.

● 17 — Guadalajara: BRAZILIA — URUGUAY 3—1 (1—1) (C.M.).
AU MARCAT: Cubilla — (U), Clodoaldo, Jairzinho, Rivelino (B).
BRAZILIA: Felix — Piazza, C. Alberto Brito, Everaldo, Clodoaldo, Gerson, Rivelino, Jairzinho, Tostao, Pele.
URUGUAY: Mazurkiewicz — Ancheta, Ubinas, C. Montero, Matosas, Mujica, Fontes, Maneiro (Esparrago), Cortes, Morales, Cubilla.
ARBITRU: J. Ortiz de Mendibil (Spania); 51 261 spectatori.

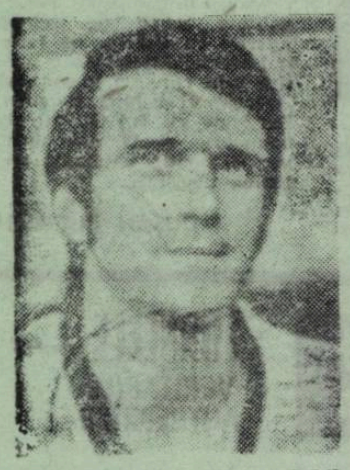

OVERATH (R. F. a Germaniei)

● 25 — C. de Mexic: R.F.G. — URUGUAY 1—0 (1—0) (C.M.).
A MARCAT: Overath.
R.F.G.: Wolter — Patzke, Weber, Schnellinger (Lorenz), Vogts, Fichtel, Seeler, Overath, Libuda (Löhr), G. Müller, Held.
URUGUAY: Mazurkiewicz — Ubinas, Ancheta, Matosas, Mujica, C. Montero, Maneiro (Sandoval), Fontes (Esparrago), Cortes, Cubilla, Morales.
ARBITRU: A. Sbardella (Italia); 104 403 spectatori.

● 21 — C. de Mexico: BRAZILIA — ITALIA 4—1 (1—1) (C.M.).
AU MARCAT: Pele, Gerson, Jairzinho, C. Alberto (B), Boninsegna (I).
BRAZILIA: Felix — Piazza, C. Alberto, Brito, Everaldo, Clodoaldo, Gerson, Rivelino, Jairzinho, Tostao, Pele.
ITALIA: Albertosi — Cera, Burgnich, Rosato, Facchetti, Domenghini, Bertini (Juliano), Mazzola, De Sisti, Boninsegna (Rivera), Riva.
ARBITRU: R. Glöckner (R.D.G.); 107 412 spectatori.

● 21 — Oslo: NORVEGIA — FINLANDA 2—0 (1—0) (C.S.).
AU MARCAT: Paulsen, Seeman.
NORVEGIA: P. Haftorsen — P. Pettersen, F. Thorsen, T. A. Nordhal, S. Slinning, T. Borno, H.E. Paulsen, E. Olsen, S. Pettersen, R. Jensen, F. Seeman (J. Fuglset).
FINLANDA: Näsman — Makipaa, Kilponen, Saviomaa, Kautonen, Toivanen, Heikkila, Peltonen, Toisa, M. Makela, Lindholm.
ARBITRU: A. Kunze (R.D.G.); 7 000 spectatori.

● 25 — Göteborg: SUEDIA — DANEMARCA 1—1 (0—0) (C.S.).
AU MARCAT: Paalsson (S), K. Petersen (D).
SUEDIA: S. Larsson — Selander, Axelsson, Nordquist, Grip, Bo Larsson, Svensson (Paalsson), Nicklasson, L. Eriksson (Ejderstedt), J. Olsson, Persson.
DANEMARCA: K. Poulsen — J. Larsen, H. M. Jensen, E. Nielsen, T. Nielsen, J. Rasmussen, J. J. Hansen, K. Petersen, J. Markussen (J. Andersen), O. Forsing (P. Rontved), F. Wiberg.
ARBITRU: Toivola (Finlanda); 26 863 spectatori.

### IULIE

● 8 — Reykjavik: ISLANDA — DANEMARCA 0—0 (A)
ISLANDA: T. Atlasson — J. Atlasson, E. Schram, G. Kjartansson, E. Gunnarsson, H. Sturlangsson, E. Gelrsson, E. Hafstlinsson, M. Hallgrimsson, H. Gunnarsson, C. Gudmundsson.
DANEMARCA: K. Poulsen — J. Larsen, E. Nielsen, J. J. Hansen, J. Christenssen, J. Rasmussen, B. Pedersen, J. Pedersen, P. Rontved, J. Markussen (K. Nygaard), O. Flindt-Bjerg (H. Bernburg).
8 000 spectatori.

● 19 — Reykjavik: ISLANDA — NORVEGIA 2—0 (0—0) (A)
A MARCAT: H. Gunnarsson — 2.
ISLANDA: T. Atlasson — J. Atlasson, E. Gunnarsson, E. Schram, G. Kjartansson, H. Sturlangsson, M. Hallgrimsson, E. Hafstlinsson, H. Beck, H. Gunnarsson, G. Gudmundsson.
NORVEGIA: P. Haftorsen — P. Pettersen (B. Rime), E. Thorsen, T. Alsaker, N. Posdhal, R. Nilsson, T. Borno, D. Navestad, E. Olsen (S. Kvia), S. Pettersen, J. Fuglset.
ARBITRU: T. Wharton (Scoția); 9 500 spectatori.

● 28 — Jena: R.D.G. — IRAK 5—0 (3—0) (A)
AU MARCAT: P. Ducke — 2, Kreische, Vogel, Weise.
R.D.G.: Croy (Blochwitz) — Rock, Irmscher (Weise), Strempel, Kurbjuweit, Bransch (Preusse), Stein, Kreische, Schlutter, P. Ducke (Löwe), Vogel (Sparwasser).
IRAK: Jelal (Suttar) — Majid, Rahim, A. Wahid (Medeh), Sahib, Fatah (Semez), Duglas, Ali (Mustafa), A. Iusuf, Kadim, Nouri.
ARBITRU: Piotrowicz (Polonia); 10 000 spectatori.

### AUGUST

● 26 — Helsinki: FINLANDA — SUEDIA 1—2 (0—0) (C. S.)
AU MARCAT: Lindholm — penalti (F), Almquist, Brzokoupil (S).
FINLANDA: Heinonen — Maakipaa, Kilponen, Ferssell, Kautonen, Saviomaa, Heikkila, Toivanen, Peltonen, Toivola, Lindholm.
SUEDIA: S. Larsson — Selander, Kristensson, Cronquist, Grip, Svensson, Bo Larsson, Eriksson, Danielsson, Almquist (Brzokoupil). H. Johansson (C. Nicklasson).
ARBITRU: Oeberg (Norvegia); 17 000 spectatori.

### SEPTEMBRIE

● 2 — Varșovia: POLONIA — DANEMARCA 5—0 (2—0) (A)
AU MARCAT: Lubanski, Deyna, Marks — 3.
POLONIA: Kostka — Szymanowski, Wyrobek, Winkler, Anczok, Bula, Deyna, B. Blaut (Szoltysik), Manko (Marks), Lubanski, Szarynski.
DANEMARCA: K. Poulsen — J. Larsen, S. Andersen, E. Nielsen, T. Nielsen, J. J. Hansen, B. Pedersen, K. Nygaard (J. Andersen), J. Markussen (Praest), K. Pedersen, P. Rontved.
ARBITRU: Horvat (Iugoslavia); 60 000 spectatori.

● 5 — Marsilia: FRANȚA — CEHOSLOVACIA 3—0 (3—0) (A)
AU MARCAT: Gondet, Loubet, Bosquier.
FRANȚA: Carnus — Djorkaeff, Novi, Bosquier, Rostagni, Michel, Mezy, Herbet, Gondet, Loubet (Blanchet), Bereta.
CEHOSLOVACIA: Viktor (Vencel) — Dobias, Migas, Hagara, Novak, Geleta, Kuna, F. Vesely, Hrdlicka (Jurkanin), Szikora, Petras (Albrecht).
ARBITRU: R. Scheurer (Elveția); 13 000 spectatori.

● 6 — Rostock: R.D.G. — POLONIA 5—0 (1—0) (A)
AU MARCAT: Pause, Stein, Kreische — 2, Vogel — penalti.
R.D.G.: Croy — Rock, Frässdorf, Kurbjuweit, Strempel, Werner, Kreische, Stein, Schlutter, P. Ducke (Frenzel), Vogel (Sparwasser).
POLONIA: Kostka — Szymanowski, Wyrobek, Winkler, Anczok, Bula (Szoltysik), Deyna, B. Blaut (Jarosik), Marks, Lubanski, Szarynski.
ARBITRU: Bakharov (U.R.S.S.); 15 000 spectatori.

● 9 — Nürnberg: R.F.G. — UNGARIA 3—1 (2—1) (A)
AU MARCAT: Sieloff, G. Müller — 2 (R.F.G.), Fazekas (U).
R.F.G.: Maier — Vogts, Sieloff, Weber, Höttges, Beckenbauer, Fichtel, Grabowski, Seeler, G. Müller, Löhr (Libuda).
UNGARIA: Rothermel — Nosko, Pancsics (Meszöly), Megyessi, Halmasi, Kocsis, Konrad, Karsai, Fazekas, Bene, Kozma (Dunai II).
ARBITRU: F. Marshall (Austria); 67 000 spectatori.

● 10 — Graz: AUSTRIA — IUGOSLAVIA 0—1 (0—1) (A)
A MARCAT: Bajevici.
AUSTRIA: Fraydl — Demantke, Sturmberger, Krieger, Strasser, Geyer, Hickeresberger, N. Hof (Ettmayer), Parits, Kreuz, Pirkner.
IUGOSLAVIA: Mutibarici — Rajkovici, Paunovici, Holcer, Stepanovici, Jerkovici (Georgevici), Pavlovici (Tesan), Petkovici, Bajevici, Musemici, Gealci.
ARBITRU: A. Sbardella (Italia); 20 000 spectatori.

● 13 — Oslo: NORVEGIA — SUEDIA 2—4 (2—1) (C. S.)
AU MARCAT: Nilsen, Fugiset (N), Danielsson, Brzokoupil, Svensson — 2, un gol din penalti (S).
NORVEGIA: G. Karlsen — P. Pettersen, F. Thorsen, T. Spydewold, S. Slinning, T. Bornő, O. Nilsen, S. Kvia, D. Olsen, E. Olsen, J. Fuglset.
SUEDIA: S. Larsson — Selander, Kristensson, Nordquist, Grip, Svensson, Bo Larsson, Danilsson, Eriksson, Nordin, Brzokoupil.
ARBITRU: Rasmussen (Danemarca); 12 000 spectatori

● 23 — Dublin: IRLANDA — POLONIA 0—2 (0—2) (A)
AU MARCAT: Stachurski, Szoltysik.
IRLANDA: Kelly (Kearns) — Brennan, Dempsey, Hand, Byrne, Dumphy, Mulligan, Lawlor, Conroy, Treacy, Heighway.
POLONIA: Grotynski — Stachurski, Wyrobek, Gorgon, Musial, Cmikiewicz, Szoltysik, B. Blaut, Marks, Lubanski, Gadocha.
ARBITRU: Lyne (Anglia); 20 000 spectatori

● 23 — Copenhaga: DANEMARCA — NORVEGIA 0—1 (0—1) (C.S.)
A MARCAT: O. Iversen.
DANEMARCA: K. Poulsen — T. Nielsen, S. Andersen, E. Nielsen (P. Frûs), J. Larsen, J. J. Hansen, B. Petersen, J. Andersen, M. Olsen (J. Markussen), K. Pedersen, P. Rontved.
NORVEGIA: G. Karlsen — P. Pettersen, F. Thorsen, T. Spydewold, S. Slinning, T. Bornő, O. Nilsen, S. Kvia, O. Iversen (J. Christiansen), E. Olsen, J. Fuglset.
ARBITRU: Boström (Suedia); 27 000 spectatori.

● 27 — Budapesta: UNGARIA — AUSTRIA 1—1 (1—1) (A)
AU MARCAT: Vidats (U), Redl (A).
UNGARIA: Rothermel — Nosko, Pancsics, Konrad (Meszöly), Megyessi, Gőrőcs, Vidats, Fazekas, Bene, Dunai II, Karsai (Kocsis).
AUSTRIA: Koncilia — Clement, Sturmberger (Krieger), Schmidtradner, N. Hof, Fak, Hickersberger, Starek (Ettmayer), Geyer, Kreuz, Redl.
ARBITRU: R. Canak (Iugoslavia); 30 000 spectatori.

### OCTOMBRIE

● 1 — Rio de Janeiro: BRAZILIA — MEXIC 2—1 (1—0) (A)
AU MARCAT: Jairzinho, Tostao (B), Lopez (M).
BRAZILIA: Felix (Ado) — C. Alberto, Brito, Piazza, Everaldo, Clodoaldo, Gerson, Rivelino, Jairzinho, Tostao, Pele.
MEXIC: Mota — Vantoira, Pena, Montes, Ramirez, Goncalves, Herrada, Padilla, Valdivia, Lopez, Gomez
100 000 spectatori.

● 3 — Santiago: CHILE — BRAZILIA 1—5 (0—2) (A)
AU MARCAT: Jairzinho — 2, Pele, Roberto, P. Cesar (B), Messen (C).
85 000 spectatori.

REVELLI (Franța)

● 7 — Viena: AUSTRIA — FRANȚA 1—0 (0—0) (A)
A MARCAT: Kreuz.
AUSTRIA: Koncilia — Clement, Sturmberger, Schmidtrandner, Fak, Hickersberger (Krieger), N. Hof, Starek (Ettmayer), Parits, Kreuz, Redl.
FRANȚA: Carnus — Djorkaeff, Novi, Bosquier, Rostagni, Herbet (Larque), Michel, Mezy, Gondet (Floch), Loubet (Revelli), Bereta.
ARBITRU: Biwersi (R.F.G.); 25 000 spectatori.

● 7 — Oslo: NORVEGIA — UNGARIA 1—3 (0—2) (C. E.)
AU MARCAT: Bene, Fazekas, Kocsis (U), Iversen (N).
NORVEGIA: G. Karlsen — P. Pettersen, F. Thorsen, T. Spydewold, S. Slinning, T. Bornő, O. Nilsen, S. Kvia, O. Iversen, E. Olsen, J. Fuglset (Seeman).
UNGARIA: Rothermel — Nosko, Meszöly, Vidats, Pancsics, Müller, Halmasi, Fazekas, Bene, Kocsis, Nagy.
ARBITRU: Boogaerts (Olanda); 16 067 spectatori.

● 7 — Praga: CEHOSLOVACIA — FINLANDA 1—1 (1—1) (C.E.)
AU MARCAT: Albrecht (C), Patelainen (F).
CEHOSLOVACIA: Schmuker — Vecerek, Bomba, Desiatnik (Urban), Mutkovici, Mojzis, Strunc, Nagy (Hoholka), Bartovici, Stratil, Albrecht.
FINLANDA: Heinonen — Maakipaa, Kilponen, Rajantie, Kautonen, Suomalainen, Heikkila, Toivanen, Toivola, Litmanen, Patelainen.
ARBITRU: W. O'Neil (Irlanda); 7 000 spectatori.

● 11 — București: ROMÂNIA — FINLANDA 3—0 (2—0) (C.E.)
AU MARCAT: Dumitrache — 2, Nunweiller VI.
ROMÂNIA: Răducanu — Sătmăreanu, Lupescu, Dinu, Vigu, Dumitru, Nunweiller VI, Neagu (Tătaru II), Dobrin, Dumitrache, Fl. Dumitrescu.
FINLANDA: Heinonen — Maakipaa, Kilponen, Rajantie, Kautonen, Suomalainen (Mäkelăa), Heikkila (Litmanen), Savolmaa, Toivola, Toivanen, Patelainen.
ARBITRU: L. Vamvakopoulos (Grecia); 40 000 spectatori.

● 11 — La Valetta: MALTA — GRECIA 1—1 (0—0) (C.E.)
AU MARCAT: Vassalo (M), Kritikopoulos (G).
MALTA: Mizzi — Grima, Mallia, Theobald, Camileri, Vassalo, Celles, Denia, Cocks, Borg, Arpa.
GRECIA: Ikonomopoulos — Skrekis, Kamaras, Stathopoulos, Haitas, Domazos, Eleftherakis, Koudas (Kritikopoulous), Ioutsos (Antoniadis), Papaioannou.
ARBITRU: Lo Bello (Italia); 15 000 spectatori.

● 11 — Rotterdam: OLANDA — IUGOSLAVIA 1—1 (0—1) (C.E.)
AU MARCAT: Gealci (I), Israel — penalti (O).
OLANDA: van Beverens — Strik, Lasseroms, Israel, van Dulvenbode, Jansen, Rinders (Wery), Klijnjian, van Hanegem, van der Kuilen, Venstrom.
IUGOSLAVIA: Ciurkovici — Tesan, Paunovici, Holcer, Stepanovici, Pavlovici (Acimovici), Jerkoviei, (Oblac), Petkovici, Bajevici, Musemici, Gealci.
ARBITRU: Mulan (Scoția); 60 000 spectatori.

● 14 — Copenhaga: DANEMARCA — PORTUGALIA 0—1 (0—1) (C.E.)
A MARCAT: Joao.
DANEMARCA: K. Poulsen — T. Nielsen, Frederiksen, Sandval, F. Pedersen, Hanse, Outdsen, Andersen, Fraest, J. Markussen, K. Pedersen (Thygesen).
PORTUGALIA: Damas — Gomez, Humberto, J. Carlos, Hilario, Perez, Jose Maria (Marine), Simoes (Graça), A. Jorge, Eusebio, Joao.
ARBITRU: Callaghan (Țara Galilor); 18 000 spectatori.

● 14 — Dublin: IRLANDA — SUEDIA 1—1 (1—) (C. E.)
AU MARCAT: Carroll — penalti (I), Brzokoupil (S).
IRLANDA: Kelly — Carroll (Kinnear), Dempsey, Byrne, Dunne, Mulighan, Dunphy, Heighway, Conroy, Givens (Treacy), Lawlor.
SUEDIA: S. Larsson — Selander, Kristensson, Nordquist, Grip, Svensson, Olsson, Eriksson, Danielsson, Grahn, Larsson (Brzokoupil).
ARBITRU: Hélies (Franța); 30 000 spectatori.

● 14 — Luxemburg: LUXEMBURG — IUGOSLAVIA 0—2 (0—1) (C.E.)
A MARCAT: Bukal — 2.
LUXEMBURG: R. Hoffmann — Kuffer (Flenghi), Pilot, Jeitz, J. Hoffmann, Leszczinski, A. Schmitt, Braun, Leonhard, Philipp, Kirchens.
IUGOSLAVIA: Mutibarici — Tesan, Paunovici, Holcer, Stepanovici, Georgevici, Jercovici, Petkovici, Bajevici, Bukal, Gealci.
ARBITRU: V. Loraux (Belgia); 6 500 spectatori.

● 14 — Cracovia: POLONIA — ALBANIA 3—0 (1—0) (C. E.)
AU MARCAT: Gadocha, Lubanski, Szoltyszik.
POLONIA: Czaja — Stachurszky, Wyrobek, Gorgon, Musial, Szoltyszik, Deyna, Bula, Marks, Lubanski, Gadocha.
ALBANIA: Dinella — Frasheri, Dhales, Cani, Shlaku, Ceco, Ahfa, Zhega, Ragami, Pano, Bizi.
ARBITRU: Kuniadis (Cipru); 30 00 spectatori.

● 17 — Berna: ELVEȚIA — ITALIA 1—1 (1—0) (A)
AU MARCAT: Cerra — autogol (E), Mazzola (I)
ELVEȚIA: Kunz — Boffi, Chapuisat, Weibel, Perroud, Odermatt, Brattler, Kuhn, Balmer (Jeandupeux, Vuilleumier), Künzli, Wenger.
ITALIA: Albertosi (Zoff) — Poletti, Cerra, Niccolai, Facchetti, Juliano (Ferrante), Mazzola, De Sisti, Domenghini, Gori, Riva.
ARBITRU: K. Tschenscher (R.F.G.); 42 000 spectatori.

● 17 — Köln: R.F.G. — TURCIA 1—1 (1—1) (C.E.)
AU MARCAT: Kamuran (T), G. Müller — penalti (R.F.G.)
R.F.G.: Maier — Vogts, Höttges, Beckenbauer, Sieloff, Weber, Libuda, Fichtel, G. Müller, Overath, Grabowski.
TURCIA: Ali — Ergün, Alpaslan, Muzaffer, Ercan, Kamuran, Metin, Zya, Cemil, Sanli, Cehan.
ARBITRU: P. Bonnet (Malta); 53 000 spectatori.

● 22 — Asuncion: PARAGUAY — ARGENTINA 1—1 (1—1) (A)
AU MARCAT: Irala (P), Brindisi (A).
PARAGUAY: Aguilera — Bordon, Enciso, Tabarelli, Mendoza, Espinoza, Sosa, Arrua, Barreiro, Gonzalez, Isnala.
ARGENTINA: Santoro — Malbernat, Perfumo, Laraignée, Rose, Brindisi, Raimundo, Marcos, Willington, Yazalde, Veron.
ARBITRU: A. V. de Moraes (Brazilia).

● 25 — Praga: CEHOSLOVACIA — POLONIA 2—2 (0—2) (A)
AU MARCAT: Kozierski, B. Blaut (P); Stratil — 2 (C).
CEHOSLOVACIA: Kramerius (Sedlacek) — Vecerek, Majernik, Urban, Mutkovici, Petrovici, Bartovici, Stratil, Strunc, Nagy (Bicovsky), Vrana (Albrecht).
POLONIA: Grotynski — Stachurzki, Winkler, Wyrobek, Szymanowski, B. Blaut, Janik, Cmikiewicz (Masztaler)), Kozerski, Bula, Gadocha.
ARBITRU: Kunze (R.D.G.); 3 000 spectatori.

● 26 — Moscova: U.R.S.S. — IUGOSLAVIA 4—0 (2—0) (A)
AU MARCAT: Sevcenko, Fedotov, Kolotov, Nodia.
U.R.S.S.: Bannikov — Istomin, Sesternev, Kaplicinii, Afonin, Kolotov, Muntean (Asatiani), Kopeikin (Nodia), Fedotov, Sevcenko, Evriujihin.
IUGOSLAVIA: Mutibarici — Tesan, Paunovici, Holcer, Stepanovici, Georgevici, Acimovici, Jerkovici, Bajevici (Musemici), Bukal, Gealci.
ARBITRU: Brodetzki (Polonia); 40 000 spectatori.

● 28 — Saragossa: SPANIA — GRECIA 2—1 (1—0) (A)
AU MARCAT: Luis, Quini (S), Papaioannou (G).
SPANIA: Iribar — Melo, Sol (Castellego), Uriarte, Adelardo, Costas, Amancio (Rodilla), Luis, Garate (Quini), Marcial, Revach.
GRECIA: Ikonomopoulos — Skrekis, Kamaras, Stathopoulos, Eleftherakis, Toskas (Aganian), Koudas, Domazos (Haitas), Papaioannou, Ioutsos, Kritikopoulos (Vousounerakis).
ARBITRU: R. Vigliani (Franța); 20 000 spectatori.

● 28 — Stockholm: SUEDIA — IRLANDA 1—0 (0—0) (C. E.)
A MARCAT: Thuresson.
SUEDIA: Hellström — Selander, Nordquist, Kristensson, Grip, (Cronquist), Svensson, Bo Larsson, Olsson, Grahn, Eriksson, Brzokoupil (Thuresson).
IRLANDA: Kelly — Dempsey, Brennan, Dunning, Finucane, Dunphy, Conroy, Burne, Lawlor, Treacy, Heighway.
ARBITRU: Kazakov (U.R.S.S.); 12 000 spectatori.

● 31 — Viena: AUSTRIA — ITALIA 1—2 (1—2) (C. E.)
AU MARCAT: Poletti, Sisti, Mazzola (I), Parits (A).
AUSTRIA: Koncilia (Rettensteiner) — Schmidtradner, Sturmberger, N. Hof, Pumm, Starek, Parits, Hickersberger, Kreuz, Ettmayer, Redl.
ITALIA: Albertosi — Burgnich, Facchetti, Berlini, Rosatto, Cera, Domenghini, Rivera, Mazzola, De Sisti, Riva (Gori).
ARBITRU: L. van Ravens (Olanda); 60 000 spectatori.

### NOIEMBRIE

● 5 — Ndola: ZAMBIA — TANZANIA 5—1 (1—1) (C. Af.)

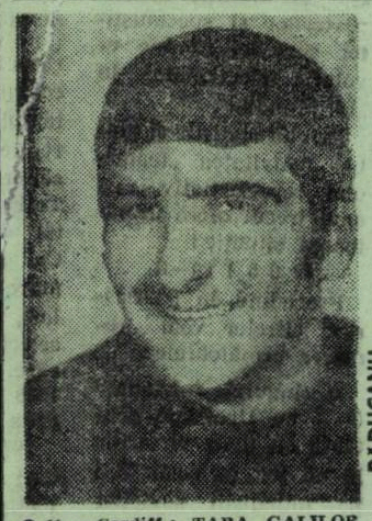

RĂDUCANU

● 11 — Cardiff: ȚARA GALILOR — ROMÂNIA 0—0 (C. E.)
ȚARA GALILOR: Sprake — Rodrigues, England, Powell, Thomas, Durban, G. Moore, Hole, Krzywicky, W. Davies, Rees.
ROMÂNIA: Răducanu — Sătmăreanu, Lupescu, Dinu (Hălmăgeanu), Mocanu, Dumitru, Nunweiller VI, Neagu, Dobrin (Domide), Dumitrache, Fl. Dumitrescu.
ARBITRU: E. van Gemert (Olanda); 45 000 spectatori

● 11 — Kampala: UGANDA — CONGO (K) 1—4 (0—3) (C. Af.)

● 11 — Glasgow: SCOȚIA — DANEMARCA 1—0 (1—0) (C. E.)
A MARCAT: O'Hare.
SCOȚIA: Cruickshank — Hry, Craigg, Stanton, McKinnon, Moncour, Johnson, Carr, Stein, O'Hare, Johnstone.
DANEMARCA: K. Poulsen — T. Nielssen, Frederiksson, Sandnat, Petersson, J. J. Hanssen, Outdsen, Meygard, M. Olssen, B. Nielssen, Peters.
ARBITRU: Linemayer (Austria); 24 000 spectatori.

● 11 — Lyon: FRANȚA — NORVEGIA 3—1 (1—0) (C. E.)
AU MARCAT: Floch, Lech, Mezy (F), Nielsen (N).
FRANȚA: Carnus — Djorkaeff, Novi, Bosquier, Rostagni, Michel, Huck, Floch, Lech, Loubet, Mezy.
NORVEGIA: Haftorsen — P. Pettersen, F. Thorsen, Hetloen, S. Slinning, T. Bornő, T. Spydewold, O. Nielsen, Herstad, E. Olsen, Seeman.
ARBITRU: R. Saldanha (Portugalia); 10 357 spectatori.

*(VA URMA)*

# extern MAGAZIN extern

## VALIZELE LUI SERENI

Dar să vă spunem mai întîi cine este **Sereni.** Este masorul echipei **Franței.** Debarcat, în turneul pe care selecționata cocoșului galic l-a întreprins în mai multe țări ale continentului american, cu două voluminoase valize, el a intrat imediat în atenția reporterilor din **Argentina** și **Brazilia.** Curioși, ei l-au determinat pe **Sereni** să deschidă aceste valize. Spre dezamăgirea tuturor celor de față, bagajele masorului nu conțineau nici un fel de doping. Întreaga provizie a asistentului fotbaliștilor francezi era compusă din medicamente strict utile primului ajutor în caz de accidente, precum și din respectabile cantități de vitamine. Astfel s-a risipit misterul valizelor lui **Sereni.**

## DIN IUBITĂ — ADVERSARĂ !

**Albertosi,** portarul echipei **Italiei** și al lui **Cagliari,** stringe, fericit, la piept balonul. Încă o acțiune a adversarului s-a sfîrșit în brațele celebrului apărător de buturi. Dar, cu puțin timp în urmă, și tocmai pe stadionul echipei lui de club, în inima **Sardiniei,** iubita l-a trădat. În meciul cu **Milan,** faimosul internațional a fost păcălit în mod hilar de minge ; a primit goluri copilărești și a fost, pentru prima oară de cînd joacă în Divizia A, înlocuit ca necorespunzător. Iubita se transformase în inamică...

## FRAȚI ADVERSARI

...Într-un meci din **„Cupa Angliei", Swanses-Rhyl,** atenția spectatorilor a fost atrasă de doi portari **Tonny Millington,** de 16 ori internațional galez, și **Greuville Millington,** internațional la juniori. Era vorba de doi frați, la fel de talentați. Cum au ajuns să aibă aceeași vocație ? Răspunsul l-a dat mama băieților, unui reporter curios de la **„Daily Mail" : „Fratele meu era atacant** la Bourmemouth și de cîte ori venea la noi și voia să se antreneze, îi ruga pe copiii mei să apere pe rînd poarta...".

## FEDERAȚIA ENGLEZĂ NU IARTĂ

Recent, internaționalul englez **Osgood** a fost suspendat de comisia de disciplină pe opt săptămîni și amendat cu 160 de lire pentru că în ultimele 12 luni a primit 6 avertismente. Datorită acestei sancțiuni, considerată drept una din cele mai severe — Osgood nu va putea juca în meciul **Malta — Anglia** (3 februarie) în campionatul Europei.

# CUVINTE ÎNCRUCIȘATE

## ECHIPE... ECHIPE...

ORIZONTAL : 1) Participantă și gazdă la ultimul turneu final — Reprezentativă a continentului american. 2) Cîștigătoarea „World Cup"-ului — Supranumele echipierilor Trakiei Plovdiv (sing). 3) Înaintaș la Espanol — Fostă echipă a lui H.H. 1 și... H. H. 2 — Formație din Cîmpina. 4) Echipă bucureșteană din divizia B — Final la Rapid ! 5) Echipa lui Apolzan și Zavoda — ... Popescu, numele unui fotbalist din trecut — Antrenează echipa de tineret. 6) Echipe din Grecia și Luxemburg — Fundaș la Metalul Plopeni. 7) Nichel — Formația cu cei mai mulți tricolori — Alemannia Aachen. 8) Echipa lui Bone — Liniște la... Steaua ! — Formație din Sf. Gheorghe (neart.) 9) Campiona noastră — Învinsă pe teren propriu, de către Italia, în Campionatul European, (oct. 1970). 10) Echipă din orașul Wroclaw — În formația studenților timișoreni. 11) Oprirea unei acțiuni — Tie. 12) ... Ionescu, antrenorul revenit la cîrma dinamoviștilor — Reprezentantă a Asiei.

VERTICAL : 1) Stadionul... Braziliei și-al lumii — Echipă gălățeană. 2) Înaintaș la Sport Club — Lideră de toamnă la B. 3) Consoane — Avîntul 9 ...echipă bucureșteană din categoria „Onoare" — A se alătura echipei favorite. 4) Alt jucător timișorean — Santos Djalma — Acești. 5) A fredona — Centru la Crișul ! — Ținut în Abisinia. 6) Echipă italiană din Bergamo — Petre Niculescu. 7) Nume feminin — Poartă. 8) Supărat — Terenuri. 9) Sodiu — Premiază anual echipele fruntașe — Rapid. 10) Campioanate — Spre — Ordin... scurt ! 11) Zё ..., cunoscut internațional brazilian din lotul mexican — Din aceeași echipă (pl.) 12) C.F.R. sau Vagonul vi-l sugerează — Altă echipă italiană.

Dicționar : KOA.

**M. GHIZDAVU**
București.

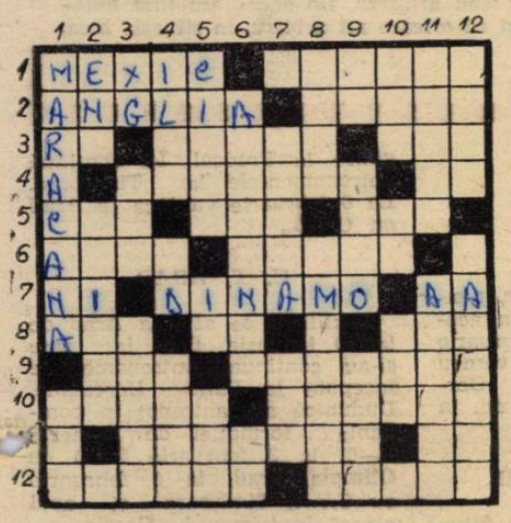


### DEZLEGAREA CAREULUI DIN NR. 244

**Orizontal** 1) Cocoloș — N. 2) Ogor — Botos. 3) Loz — Hop — Ro. 4) Oder — Rotor. 5) S — Ropot — Co. 6) Boboc — O — C. 7) Cocor — Moș. 8) Oj — Toto — Pp. 9) Lot — Sondor. 10) Ocol — Porto.


**FOTBAL**

REDACȚIA ȘI ADMINISTRAȚIA
str. V. Conta nr. 16, etajul V, București, sectorul I. Telefoane : 11 10 05 (centrală), 12 95 96

● Președintele federației argentiniene, **Oneto Gaona,** a anunțat că anul viitor echipa reprezentativă va efectua un turneu în **Europa,** urmînd a întîlni echipa **Franței** (de două ori), **Portugaliei, Spaniei,** precum și echipele de club vest-germane, **F.C. Köln** și **Bayern München.**

● În aceste zile, cunoscutul internațional bulgar **Asparuhov** se află la **Viena,** unde a fost operat la piciorul drept de către renumitul medic ortoped **dr. Robert Jelinek.**

● Încăierarea produsă în cursul unui meci disputat între două echipe de amatori din orașul **Puebla** (Mexic) a avut un tragic sfîrșit. **Jorge Diaz Sanchez,** căpitanul uneia din cele două echipe, a decedat, în urma rănilor căpătate, imediat după internarea lui în spital.

● Urmînd exemplul din **Mexic,** cartonașele colorate au fost puse și la îndemîna arbitrilor care conduc meciurile din campionatul **R. F. a Germaniei.** Introducerea acestor „auxiliare" s-a făcut odată cu începerea returului.

● În urma insucceselor repetate din ultimul timp, clubul belgian **S. C. Charleroi** a renunțat la serviciile antrenorului său, fostul internațional austriac **Aurednik,** înlocuit cu **Toni Antonneau** care, pînă acum, a condus echipele de juniori și tineret ale aceluiași club.

## DINAMISM... SPECTACULOZITATE...

Secvență — dintr-un pasionant meci din Cupa Angliei, **Chelsea — Crystal Palace** — care exprimă calitățile pentru care fotbalul place atît de mult. **David Webb,** apărător al echipei Chelsea, respinge un atac advers printr-un salt acrobatic, pe cît de temerar pe atît de spectaculos, sub privirile atente a nu mai puțin de cinci jucători, printre care **Peter Osgood** (cu nr. 9 pe chiloți), venit în ajutorul apărării.

## STANLEY ROUS CRITICĂ ȘI... PROMITE

Cu puțin timp în urmă **Stanley Rous,** președintele **F.I.F.A.,** a fost oaspetele radiodifuziunii britanice acordînd un interviu în care erau dezbătute problemele actuale ale fotbalului. Cu această ocazie el și-a exprimat totalul dezacord față de manifestările unor jucători în clipele imediat următoare înscrierii unui gol (îmbrățișări, sărutări, etc.).

El a mai spus că, într-un viitor foarte apropiat, ar fi posibil ca fiecare meci să fie condus de către doi arbitri, fiecare pe cîte o jumătate de teren, dar **impedimentul cel mai mare** — care se crede că va putea fi totuși depășit — rezidă în faptul că cei doi ar putea da interpretări diferite regulilor de joc. **„Începutul va fi greu, dar după aceea se vor vedea avantajele metodei preconizate"** a încheiat **Stanley Rous.**

## A STIMULAT FURTUL AUTOMOBILULUI PROPRIU

Un recent caz de simulare face senzație în Belgia. Jucătorul Colonval de la clubul **Daring,** unul din cele mai importante, a fost arestat. Avînd nevoie urgentă de bani și negăsind alt mijloc, a pus la cale furtul simulat al propriului turism, cu ajutorul unui complice. Dar, în timp ce **Colonval** reclama dispariția mașinii și-și încasa prima de asigurare (**100 000** franci), complicele lui — prins de jandarmi conducînd mașina — a dat în vileag înșelăciunea, determinînd arestarea lui **Colonval.**

## CEA MAI FRUMOASĂ ECHIPĂ DIN LUME...

...este această selecționată alcătuită din jucătoarele a două echipe de balerine din Londra, care s-au întîlnit recent într-un meci cu scop de binefacere. Un al doilea joc se va disputa în luna februarie și va fi arbitrat de... Bobby Moore. Fără îndoială că și la această nouă întîlnire nu betonul, ci... liniile vor fi admirate...

ÎNAINTEA MECIULUI DE ASTĂZI CU SELECȚIONATA MALTEI

# CINCI ACCIDENTAȚI ÎN ECHIPA ANGLIEI

**● Alf Ramsey despre situația lotului reprezentativ**

LONDRA (prin telefon) Selecționerul Angliei, **Alf Ramsey**, are mari dificultăți în meciul de astăzi, pe care echipa engleză îl susține cu reprezentativa Maltei în orașul **La Valetta**. Lista de 14 jucători pe care sir Alf o anunțase miercurea trecută, după etapa de campionat de sîmbătă a suferit o puternică lovitură : cinci dintre selecționați s-au accidentat și nu s-au prezentat la reunirea lotului, care a avut loc luni dimineața. Cei cinci indisponibili sînt : **Labone** și **Cooper** — din linia de fundași, **Clarke, Lee** și **Bell** din compartimentul înaintării. Față de această situație, **Alf Ramsey** a convocat doar doi înlocuitori, pe **Mc. Farland** (Derby County) și **Chivers** (Tottenham). Selecționerul a plecat, marți dimineața spre **Malta** numai cu 11 jucători. Pentru astăzi sînt așteptați, chemați în ultimul moment — **Hurst** (care fusese scutit de acest meci, la cererea lui), **Peters** și **Wright**. În acest mod echipa engleză va avea și cele trei rezerve regulamentare.

Înainte de urcarea în avionul care urma să-i transporte spre **La Valetta**, **Alf Ramsey** a declarat : **„N-am dorit să solicit prea mulți jucători pentru acest meci și de aceea am convocat un număr minim de sportivi. Nu mă așteptam ca etapa de campionat să producă chiar atîtea ravagii. A fost o etapă foarte dură ; ciocnirile s-au amplificat din pricina stării terenurilor care, ori cîte măsuri ar lua cluburile, nu pot fi apărate de intemperii. Știu că nu-i o plimbare de agrement întîlnirea cu Malta. Rezultatele adversarilor noștri de miercuri în fața echipei Greciei și înfrîngerea minimă în fața Elveției spun destul despre ceea ce pot ei realiza pe teren propriu. Sper însă ca o mare surpriză să nu se producă totuși — miercuri, în ciuda faptului că alcătuirea formației întîmpină atîtea dificultăți".**

Menționăm că miercuri (n.r. azi) în orașul **La Valetta**, echipa **Angliei** debutează în **„Campionatul Europei"** ; ea face parte din grupa a treia alături de selecționatele **Maltei, Greciei** și **Elveției**.

**PETER STONE**

BELL (Manchester City), unul dintre absenții de „ultimă oră".

# KUBALA PREGĂTEȘTE NOUL SEZON

Pentru echipa *Spaniei*, care a debutat în actuala ediție a campionatului *Europei* printr-o victorie netă asupra *Irlandei de Nord* (3—0), adevărata bătălie pentru calificare va începe abia în sezonul care urmează. De aceea, *Kubala* — antrenorul federal — a și început munca de pregătire, pentru început avînd ca obiectiv două meciuri amicale : cu *Portugalia* tineret la 17 februarie și cu *Italia A* la 20 februarie la *Cagliari*. Se izbește și el însă, de dificultățile pe care i le ridică cluburile, care nu-i pot pune jucătorii la dispoziție la termene mai dese. Primele pregătiri au avut loc la finele lunii trecute, la *Valencia*, cu condiții climaterice asemănătoare celor din *Cagliari*, în fața a 10 000 de spectatori, admiși gratuit, dar cu rugămintea de a nu se manifesta în nici un fel.

Pentru acest meci, între loturile A și B, *Kubala* a convocat 32 de jucători. Formația utilizată sub titulatura de echipă primă a fost : *Iribar (Rodri) — Sol (Delacruz), Delacruz (Eladio) — Tonono (Manolo), Gallego (Sol), Costas — Rexach (Salcedo), Pirri (Irureta), Garate (Arieta), Uriarte (Claramunt), Churruca*. Schimbările au fost făcute la pauză. Echipa A a învins cu 2—0 (0—0), golurile fiind marcate de *Salcedo*. Interesant de remarcat că jucătorii nu au știut pentru care lot au fost convocați. Una din metodele de stimulare probabil, ale lui *Kubala*, care se ocupă îndeaproape și de tineret, al cărui antrenor este *Gustavo Biosa*. Printre cei absenți de la această convocare (pentru diferite accidentări) figurează *Amancio, Marcial, Luis* — fotbalistul anului 1970, *Velasquez, Lora*, care cu siguranță vor fi prezenți la viitoarea reunire a lotului.

# DISTINCȚIA „CENTENNARI" PENTRU DJALMA SANTOS ȘI GILMAR

În capitala statului brazilian, *Brasilia*, a avut loc luni seara fetivitatea înmînării distincției — nou create — *„Centennari"* pentru jucătorii care au disputat o sută de meciuri sub tricoul național. Primii care au obținut această distincție sînt celebrii fotbaliști *Djalma Santos* și *Gilmar*, care au jucat cîte o sută de partide în echipa reprezentativă. Distincțiile au fost înmînate de către președintele *Braziliei*, generalul *Medici*.

La festivitate au fost de asemenea invitați și ceilalți opt jucători din clasamentul prezențelor în națională, adică : *Pele* — 85 de partide ; *Nilton Santos* 83 de partide ; *Didi* 73 de partide ; *Gerson* și *Jairzinho* — cîte 44 de partide ; *Carlos Alberto* 39 de partide ; *Tostao* 36 de partide ; *Edu* 32 de partide. Cele mai mari șanse (aproape certe) de a atinge suta le are, cum se vede, Pele. Jucătorii apropiați, ca cifre, de el — Nilton Santos și Didi — au abandonat, cum se știe, activitatea de competiție.

Distincția, egalată ca valoare cu un ordin, conferă posesorului său o serie de drepturi (reduceri de impozite, călătorii gratuite oferite de societatea de aviație *„Varig"*, etc.). De menționat că *Djalma Santos*, care a primit decorația nr. 1 — *„Centennari"* — deține un exemplar cu totul special, împodobit cu pietre prețioase.

Festivitatea de la *Brasilia*, transmisă prin posturile de televiziune, a fost urmărită cu viu interes în întreaga țară. Președintele *Medici* și *Djalma Santos* au rostit cu acest prilej cuvîntări.

# VEȘTI DE LA DINAMO ȘI RAPID

SAO PAULO (prin telefon de la trimisul ziarului **„Sportul"**, MARIUS POPESCU). Ajunși cu bine în **Brazilia**, jucătorii **Rapidului** au început intens pregătirea pentru primul meci care va avea loc azi la ora 21 (ora locală, ora 3 noaptea, ora Bucureștiului) pe stadionul **„Pacaembu"**, în compania formației **Portuguesa**.

Feroviarii au efectuat antrenamente de ridicată intensitate și antrenorii au definitivat formația care va fi aliniată în prima întîlnire a turneului : **Răducanu — Pop, Lupescu, Costea, Mușat — Dinu, Dumitru — Năstureșcu, Marin Stelian, Petreanu, Codreanu**. Nu joacă **Neagu** și **Codrea**. **Neagu** nu este total refăcut de pe urma vechiului său accident iar **Codrea** s-a accidentat ușor la unul dintre antrenamente.

**● GIULEȘTENII SUSȚIN ÎN NOAPTEA ACEASTA PRIMUL JOC ● DINAMOVIȘTII — UN PROGRAM DIFICIL PÎNA LA ÎNCHEIEREA TURNEULUI**

Între timp, întreaga delegație rapidistă a urmărit meciul amical dintre **F.C. Sao Paulo** și **T.S.K.A. Cerveno Zname din Sofia**, partidă în care fotbaliștii bulgari au repurtat victoria cu scorul de 2—0. Autorii punctelor, **Iakimov** și **Jekov**. Partida a fost extrem de disputată și, adeseori, de o ridicată tensiune nervoasă. Au părăsit terenul, eliminați de arbitru, faimosul **Gerson**, precum și internaționalul bulgar **Penev** și coechipierul său **Mitkov**. Am reușit să stau de vorbă cu **Gerson** după acest episod destul de neplăcut. El mi-a declarat, printre altele, că regretă că nu s-a putut stăpîni și că a comis gestul de nesportivitate care a dus la eliminare. **„Ce vreți, încă mai resimt urmările unui an fotbalistic epuizant. Fizic sînt refăcut dar psihic încă nu"** a subliniat „metronomul" echipei **Braziliei**.

M-am interesat și de programul echipei **Dinamo**, aici, în **Brazilia**.

El a fost definitivat pînă la plecarea elevilor lui **Traian Ionescu** spre **București**, care va avea loc la 15 februarie.

Iată acest program : 4 FEBRUARIE : la **Porto Alerge** cu **Gremio** ; 7 FEBRUARIE : la **Campinas** cu **F.C. Guarani** ; 11 FEBRUARIE : la **Curitiba** cu **F.C. Curitiba** ; 14 FEBRUARIE : la **Sao Paulo** cu **F.C. Sao Paulo**.

# DIN FOTBALUL ITALIAN

**A DISPĂRUT FOSTUL PORTAR AL LUI MANCHESTER UNITED.** **Bert Trautmann**, care a apărat mulți ani poarta echipei **Manchester United** (a abandonat în urmă cu cîțiva ani activitatea de performanță) a dispărut în seara zilei de 27 decembrie de la locuința sa. El a anunțat pe soția și copiii săi că va lipsi o jumătate de oră, dar absența lui se prelungește, cum se vede, de mai bine de o lună. Poliția engleză efectuează intense cercetări asupra acestui caz.

**INTERNAZIONALE ÎN FAȚA TRIBUNALULUI.** Cu mai mult timp în urmă, la un meci al lui **Internazionale** pe **San Siro**, unul dintre spectatori a suferit, ca urmare a aglomerației și a intervenției organelor de ordine, o accidentare a mîinii. El a acționat clubul **Internazionale** în fața tribunalului și acesta a condamnat clubul din **Milano** la o amendă de un milion și jumătate.

**O ÎNTREAGĂ ECHIPĂ ELIMINATĂ DE PE TEREN.** Echipa braziliană **Cruzeiro** a fost eliminată ÎN TOTALITATE de pe teren de către arbitrul internațional uruguayan **Baretto**. În cursul unui meci susținut de **Cruzeiro** la **Montevideo**, cu **Penarol**, arbitrul a eliminat pe unul dintre componenții formației-oaspe. Coechipierii acestuia au protestat cu vehemență și cu violență ; față de aceste acte, arbitrul **Baretto** a luat o decizie rar întîlnită pe terenul de fotbal : a dictat eliminarea de pe teren a întregii formații. Cu ajutorul poliției, jucătorii brazilieni au fost... convinși să intre în vestiare unde discuțiile, foarte aprinse, au continuat încă multă vreme. Arbitrul **Baretto** a declarat ziariștilor, la vestiare : **„Nu puteam să iau altă hotărîre. Față de o decizie justă a mea — fotbalistul eliminat l-a lovit în mod violent pe un adversar, fără ca mingea să fie în joc — brazilienii au răspuns cu insulte, cu îmbrînceli, în fine au făcut o veritabilă demonstrație de nesportivitate. Așa ceva nu am mai văzut de cînd arbitrez. De aceea am luat hotărîrea de maximă severitate. Cred că oricare alt arbitru, în situația mea, proceda la fel."**

*(Urmare din pag. 6)*

# LA ACEASTĂ ORĂ ÎN CELE 16 TABERE

**PROGRESUL BUCUREȘTI**

Se antrenează la București. Chiar duminică a susținut un meci de pregătire în compania **Flacăra roșii București**. „Bancarii" își vor continua pregătirile acasă, intercalînd meciuri amicale, pînă la plecarea (probabil 15 februarie) în turneul pentru care sînt în tratative (Liban).

**UNIVERSITATEA CRAIOVA**

La Cumpătul-Sinaia, studenții craioveni au efectuat zeci de kilometri de crosuri. **Șt. Coidum** și **Gh. Nuțescu** au apăsat treptat pe pedala... pregătirii fizice generale, reușindu-se o readaptare corespunzătoare la efort a organismului fiecărui jucător. Sîmbătă 30 ianuarie, **Oprea, Deselnicu, Ivan, Oblemenco** și ceilalți jucători s-au reîntors la Craiova pentru a-și continua pregătirile pe agenda cărora figurează, deocamdată jocuri cu echipe de categorii inferioare și un eventual turneu peste hotare.

**PETROLUL PLOIEȘTI**

Se găsește la Predeal, în a doua săptămînă de pregătire, cu un conținut caracterizat prin adaptarea mai rapidă la efortul specific și de joc. „Etapa Predeal" se va încheia la 7 februarie, cînd lotul se va înapoia la Ploiești. Aici vor avea un program de întîlniri de verificare în vederea turneului în **Africa de Nord** (15 februarie — 1 martie).

**DINAMO BUCUREȘTI**

Își continuă turneul în America de Sud, în Brazilia, cu itinerarul **Porto Algere—Campinas—Curitiba—Sao Paulo**, în acest din urmă oraș urmînd să-și încheie vizita în țara lui Pelé.

**JIUL PETROȘANI**

Echipa antrenată de **Ion Bălănescu** și **Viorel Tilmaciu** a jucat duminică la Salonta. Luni s-a antrenat la Petroșani. În continuare, va susține partide de pregătire cu alte echipe de categorii inferioare din localități apropiate Petroșanilor, pentru a se putea înapoia în aceeași zi acasă. La 28 februarie Jiul va pleca într-un turneu în Republica Democrată Germană. Va juca trei meciuri, la **Leipzig, Aue** și **Riesa**.

**POLITEHNICA IAȘI**

După ce au evoluat în Ghana este probabil ca studenții ieșeni să-și prelungească turneul în **Congo Brazzaville** sau altă țară. Totul va fi perfectat la fața locului.

**C.F.R. TIMIȘOARA**

S-a înapoiat acasă, duminică seara, după un stagiu de pregătire la Predeal. Își continuă antrenamentele la Timișoara. La 6 februarie va juca la **Arad** cu **U.T.A.**.

**U. T. ARAD**

Textiliștii se află la Arad de la 19 ianuarie, timp în care și-au continuat antrenamentele începute la Băile Herculane. Duminică s-a antrenat în compania formației de tineret (3—0) la 3 februarie joacă cu **Olimpia Arad**, la 6 februarie cu **C.F.R. Timișoara** și apoi pleacă în turneu în **Grecia**.

**C.F.R. CLUJ**

În stagiu de pregătire la Predeal, pînă la 7 februarie, cînd vor începe întîlnirile amicale, printre care (în proiect) unul cu **Slovan Bratislava** la Cluj.

Redacția și administrația : str. Vasile Conta nr. 16. București. Tiparul : I.P. Informația, str. Brezoianu nr. 23—25, București.

Biblioteca orășenească
Gheorgheni

PROLETARI DIN TOATE ȚĂRILE, UNIȚI-VĂ !

REVISTĂ SĂPTĂMÎNALĂ
ANUL VI
246
MIERCURI
10 FEBRUARIE 1971
12 PAGINI
2 LEI

# FOTBAL

1966 — 1970

*În pagina 3:*

## ORIZONT TOT MAI LARG PENTRU FOTBALIȘTII NOȘTRI

## RELAȚII PE TOATE CONTINENTELE

Competiție de fotbal în sală la Constanța. Farul exersează pe teren redus, în compania Petrolului din localitate.

- REAL MADRID SAU F. C. VALENCIA VOR JUCA ÎN AUGUST LA BUCUREȘTI
- PETROLUL PLOIEȘTI PARTICIPĂ LA NOUA COMPETIȚIE „CUPA DUNĂRII"

- PRIN „LOTERIA ARBITRILOR" SPRE... „LOTERIA CAMPIONATULUI ?!" • GRĂDINĂ PROPRIE? NU! GRĂDINA FOTBALULUI

- CORESPONDENȚĂ SPECIALĂ DIN BRAZILIA. DESPRE DINAMO ȘI RAPID
- COMENTARII ASUPRA PRIMULUI MECI AL ECHIPEI STEAUA ÎN LIBAN

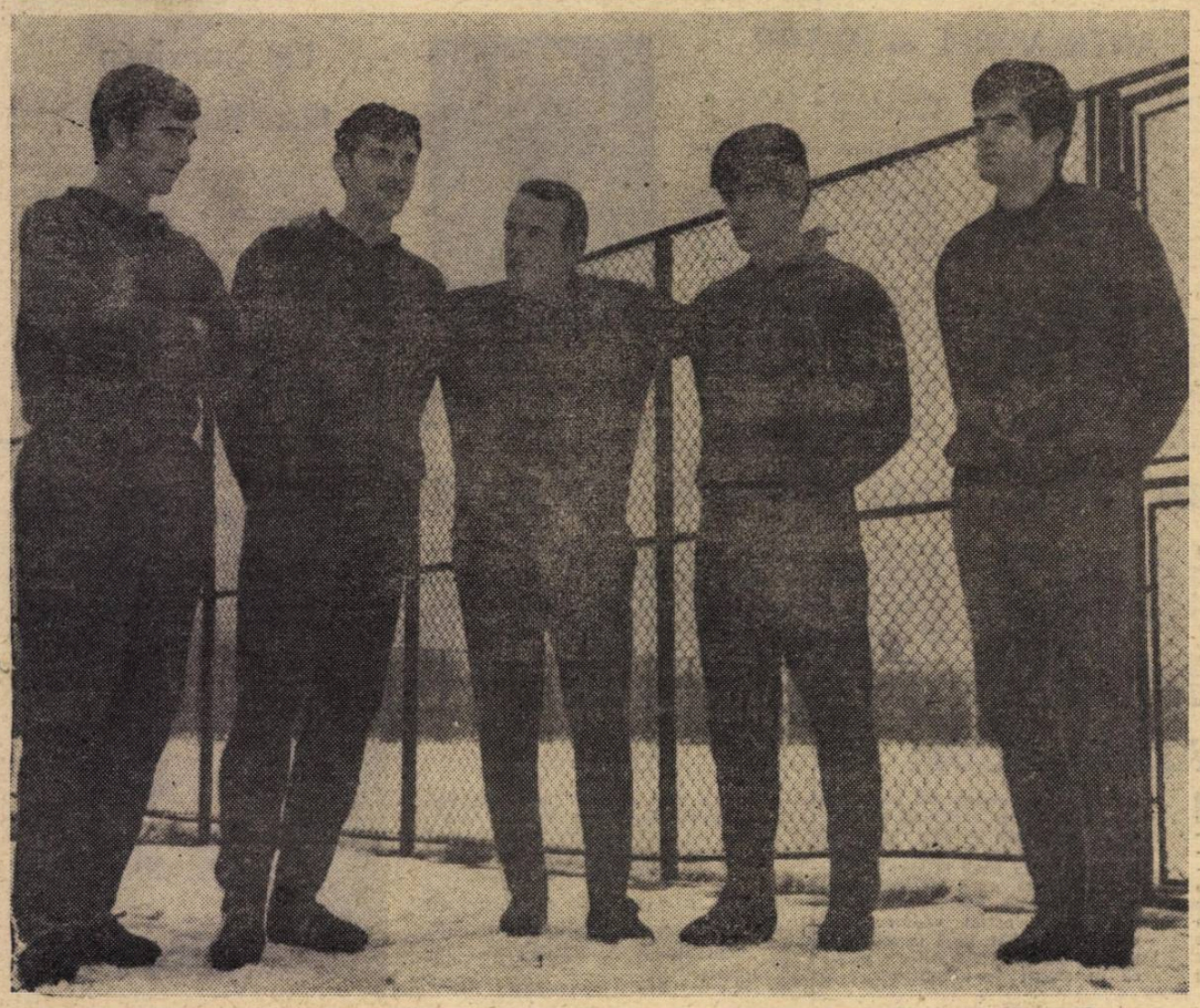

Antrenorul Ștefan Covaci, în mijlocul grupului de noi „stelişti", tinerii Marcu, Căseianu, Georgescu și Ciutac, de la care se așteaptă un nou impuls pentru echipa roș-albaștrilor.

## CLASAMENTUL EUROPEAN 1970

## AL REVISTEI NOASTRE:

1. ITALIA
2. R. F. a GERMANIEI
3-4. ANGLIA
U.R.S.S.
5. SUEDIA
6. ROMÂNIA
7. CEHOSLOVACIA
8. BULGARIA
9. BELGIA
10. UNGARIA
11. POLONIA
12-13. R. D. GERMANĂ
SPANIA
14-15. IUGOSLAVIA
FRANȚA

(CITIȚI COMENTARII ÎN PAG. 10)

*Începînd cu numărul viitor, scriitorul EUGEN BARBU, cu regularitate în coloanele revistei noastre, la rubrica sa „Carnet"*

# DIN ACTIVITATEA CENTRELOR DE COPII ȘI JUNIORI

## NOUA PROMOȚIE

### CRAIOVA

*Nicolae Opriș*, fostul jucător al echipei F. C. Craiova (a jucat alături de Dunăreanu, Albu, Covaci, Mari, Angelo Niculescu) s-a dedicat muncii de antrenor în anul 1954. Atunci a agățat în cui ghetele cu nr. 46, singurele de o asemenea mărime la Constructorul Craiova. A antrenat pe Corvinul Hunedoara cînd era în Divizia A, pe C.F.R. Cluj în 1961—1962 și o scurtă perioadă de timp o mică echipă din Orăștie. Începînd din 1968 (1 martie) a devenit antrenor la Centrul de copii al Universității, actualmente fiind responsabilul acestei pepiniere de jucători.

*— Activitatea noastră — lucrez împreună cu I. Girleșteanu și M. Golubovici — la acest centru cere eforturi deosebite, nu avem vacanță, pretențiile cresc ind an de an. Avem în atenția noastră 300 de copii și juniori, împărțiți în opt grupe și cu mulți dintre ei trebuie să lucrăm individual. Sigur nu-i ușor dar și satisfacțiile sînt mari atunci cînd vedem că nu puțini dintre ei își iau zborul spre echipe de categorii superioare. Juniori ai centrului nostru au devenit deja cunoscuți, atît prin jocurile pe care le fac în prima divizie, cît și prin faptul că sînt componenți ai echipei naționale. Este vorba de Donose, Smarandache, Lepădatu. Alți cîțiva activează cu rezultate bune în echipa de tineret-rezerve a Universității Craiova: Crăciunescu, Rădulescu, Bușu, Ustabacieff, Berneanu, Veleanu, Hirzoiu.*

— Ce obiective și-a propus centrul de copii și juniori al Universității pentru 1971?

*— În momentul actual există, bine pregătită, o altă serie de juniori care bate la poarta afirmării și, cu siguranță, în acest an o parte dintre ei vor îmbrăca alte tricouri decît cele pe care le-au purtat în toamna lui '70. Cînd fac această afirmație mă gîndesc la Stan, Duțu, Păunescu, Brînzan, Enescu, Ghenea, Mirșu, I. Ionescu, elemente foarte bine dotate pentru a face față, peste un an-doi, în echipe de primă categorie...*

Prima echipă de juniori a centrului deține cu autoritate locul I în seria a IX-a a campionatului național. Și cum în ultimii ani, juniorii craioveni s-au numărat printre finaliștii turneului care a desemnat campioana, N. Oprișș și colaboratorii săi s-au pus serios pe treabă pentru a se prezenta cu mult mai multe șanse în lupta pentru titlul de campioană. Așa se face că, încă din toamnă, s-au pus bazele unei echipe noi (în care figurează doar trei jucători din campionatul trecut) extrem de ambițioasă, solidă, cu jucători care numai de lipsă de talent nu pot fi acuzați.

**ȘTEFAN GURGUI**
corespondent

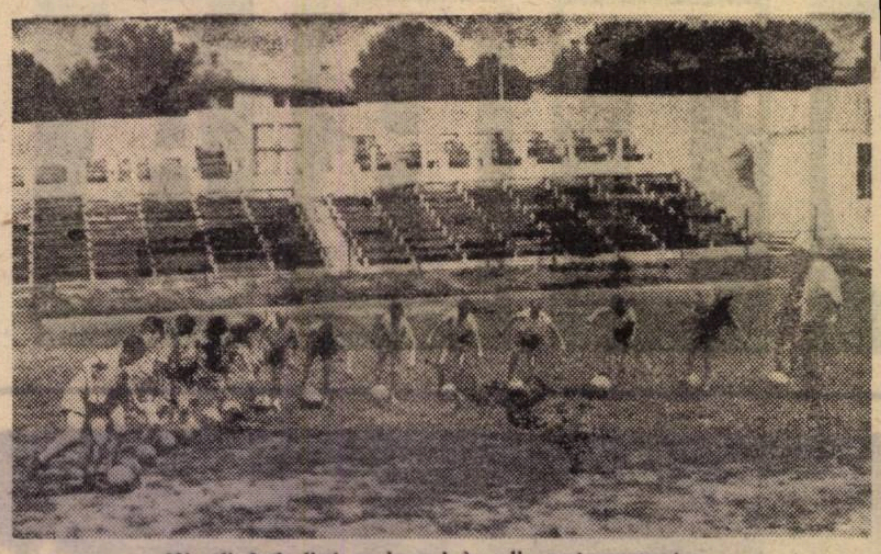

Micuții fotbaliști craioveni în plin antrenament

### TÎRGOVIȘTE

## TOATĂ ATENȚIA SELECȚIEI

Actul de naștere al Centrului de copii și juniori de pe lîngă Metalul Tîrgoviște a fost semnat la data de 18 aprilie 1963, începutul fiind făcut cu 80 de tineri, împărțiți în patru grupe, pe categorii de vîrstă, de care răspund antrenorii Eugen Popescu (coordonatorul centrului), Constantin Iacob și Gheorghe Ticușan.

Pentru o bună pregătire a tuturor celor 80 de jucători, centrul dispune de un teren gazonat, de unul de zgură, aparatură ajutătoare corespunzătoare.

*— Afirm încă o dată* — spunea recent Eugen Popescu, coordonatorul centrului — *selecția pentru centrul nostru se face în tot timpul anului. În acest sens, ne-am propus ca obiective urmărirea jocurilor din cadrul campionatelor școlilor generale, liceelor, școlilor profesionale. Pentru verificarea însușirilor celor selecționați se va organiza „Cupa Primăverii", iar în vacanța de vară „Cupa centrului de antrenament". Subliniez de asemenea că acordăm o atenție sporită lărgirii continue a procesului de instruire, care se face diferențiat, în funcție de particularitățile de vîrstă ale copiilor. Deși în prima parte a campionatului 1970—1971 majoritatea juniorilor Metalului au fost încadrați în echipe de „B", „C" și campionat județean, s-a reușit totuși ca în rîndurile primei echipe de juniori să fie introduși tineri jucători talentați care s-au comportat excelent, reușind să ne clasăm pe primul loc în serie...*

Din scurtul dialog pe care l-am avut cu Eugen Popescu, s-au desprins și alte aspecte asupra cărora încercăm să atragem atenția.

● Echipele de copii ar trebui să angajeze mai multe meciuri pentru a li se putea verifica posibilitățile pe parcursul unor partide antrenante.

● La ora actuală centrul nu dispune încă de un medic care să studieze posibilitățile funcționale ale organismelor copiilor, cabinetul medical de la Metalul fiind închis de șapte luni.

● Centrul nu are nici un sprijin din partea profesorilor de educație fizică.

Iată deficiențe care trebuie urgent înlăturate pentru ca activitatea centrului să se desfășoare pe coordonate superioare.

**MIȘU AVANU**
corespondent

# CÎND HELVEI SE AFLĂ ÎN ECLIPSĂ DE FORMĂ

● ÎNFRÎNGERI SURPRINZĂTOARE ÎN FINALUL TURULUI ● TREI CAUZE EVIDENTE ● PERICOLUL PRINCIPAL: ÎNDEPĂRTAREA SUPORTERILOR!

**În vizor**

La ora actuală există în orașul Carei două formații care polarizează interesul spectatorului de fotbal: divizionara C VICTORIA (de care ne vom ocupa mai pe larg în aceste cîteva rînduri) și VOINȚA, participantă în campionatul județean. În afara acestora, alte cîteva echipe de fotbal din oraș participă la campionatele de juniori, precum și cele rezervate școlilor generale.

Cît privește comportarea formației Victoria în turul actualei ediții, trebuie spus că în 70—80 la sută din cazuri echipa a evoluat bine. De altfel, mai mult de 10 etape Victoria se afla la minimă diferență de puncte sau chiar la egalitate cu liderul seriei, Arieșul Turda. În final, însă, echipa din Carei a pierdut două meciuri (la Constructorul Baia Mare și Bradul Vișeul de Sus). În fața unor echipe modeste, acolo unde se conta cel puțin pe cîte un joc egal. Adăugînd la acestea și punctul pierdut acasă în fața Chimistului Baia Mare — echipă care a avut un sezon extrem de slab — și înfrîngerea categorică suferită în deplasare în fața Unirii Dej, concludem că Victoria și-a îngreunat și mai mult urcușul spre eșalonul secund al fotbalului, obiectiv la care încă nu a renunțat. Să evidențiem totuși cîțiva dintre fotbaliștii care au manifestat o formă mai bună: **Horilă**, constant, inspirat în intercepții, **Bereș** în evident progres, **T. Szabo** în unele partide excelent. Portarul **Tati**, cu unele excepții, l-a înlocuit cu mult succes pe **Frank**, care nu își revenise total după accidentarea din partida de juniori România — U.R.S.S.

Cu toate acestea, în sezonul trecut s-au semnalat și cîteva deficiențe de ordin organizatoric.

1. Neinspirată desigur a fost măsura luată de conducerea asociației de a schimba antrenorii în timpul competiției. 2. Dacă apărarea a funcționat bine, trebuie spus însă că omul în care s-au pus cele mai mari speranțe — **Helvei** — nu a corespuns total, ca și întreaga linie de atac din care face parte. În virtutea titlului de component al reprezentativei de juniori, el a fost menținut în formație chiar și atunci cînd starea fizică, forma nu prea bună, nu-l recomandau. 3. Un anumit pericol amenință fotbalul careian: nemulțumit de faptul că echipa favorită nu dă randamentul maxim, un mare număr de suporteri nu mai vin la meciurile Victoriei, nu-și încurajează favoriții. Mai mult chiar, în atare situație condiția materială a echipei este lezată, mulți dintre membrii asociației fiind restanțieri în privința achitării cotizației.

Să sperăm însă că pasiunea careienilor pentru fotbal va triumfa pînă la urmă, că jucătorii formației lor favorite se vor mobiliza serios pentru a depăși dificultățile ce le întîmpină deocamdată.

**ȘTEFAN VIDA**
corespondent.

## POȘTA REDACȚIEI

**ANDREI ZSAMBOK, com. Galșa, jud. Arad.** 1. Într-adevăr, în perioada anilor 1932—1940 lupta pentru supremație în prima noastră divizie s-a dat între Venus București și Ripensia Timișoara. În 1932/1933 și 1933/1934 campionatul s-a jucat pe două serii, cîștigătoarele acestora întîlnindu-se, tur-retur, în finală. În 1932/1933 Ripensia a cîștigat în fața Universității Cluj cu 5—3 primul joc, returul încheindu-se nedecis, 0—0. Un an mai tîrziu, Venus a detronat pe timișoreni învingîndu-i cu 3—2 și 5—3. Din 1934 cele două serii s-au contopit, victoria în campionatul 1934/1935 revenind Ripensiei (22 14 4 4 66—34 32 p.), care cîștigă și ediția următoare (22 13 4 5 59—36 30 p.). În ediția 1936/1937, victorioasă iese Venus București (22 13 6 3—63 26 32 p.), pentru ca în 1937/1938 (campionat desfășurat din nou pe două serii), Ripensia să cîștige cu același scor (2—0) cele două manșe ale finalei cu F. C. Rapid. Următoarele două ediții revin Venusului (1938/1939): 22 14 7 1 51—20 35 p. și 1939/1940: 22 14 3 5 59—19 31 p.). 2. Pentru a afla răspunsuri corespunzătoare la suita lungă a celorlalte întrebări vă sugerăm să răsfoiți o colecție a revistei noastre.

**IULIAN STANIMIR, București.** Vă mulțumim pentru frumoasele rînduri pe care ni le-ați scris. Nu vedem ce anume v-am putea spune în plus despre actuala echipă Steaua. Noutățile în pregătire, măsurile luate de club le-am oferit tuturor cititorilor prin coloanele revistei.

**TIBERIU POPESCU, Ploiești.** Sigur că dumneavoastră, ca ploieștean, aveți tot... interesul să scoateți echipa Petrolul pe primul loc la tineret-rezerve, dar adevărul este că Universitatea Cluj are în turul campionatului actual un golaveraj mai bun cu un gol!

**NICOLAE OLTEANU, Buftea:** 1. Dacă Oblemenco și Dobrin s-ar fi aflat la egalitate de goluri marcate după ultima etapă ar fi fost declarați amîndoi cîștigători ai titlului de golgeter. Un astfel de caz s-a ivit în campionatul 1963/1964 cînd Frățilă (Dinamo București) și Pavlovici (Steaua) au marcat cîte 19 goluri fiecare. 2. Str. Stăvinești era vechea adresă a clubului craiovean. Calea Severinului nr. 16 este adresa pe care puteți scrie jucătorilor preferați.

**ION MITRANA, Turnu Măgurele.** Sasu, fostul jucător al Farului Constanța, evoluează cu succes în echipa turcă antrenată de Constantin Teașcă, Fenerbahce, care s-a clasat pe locul secund la încheierea turului. Sasu este apreciat în mod deosebit pentru loviturile libere directe, executate cu măiestrie.

# FOTBAL VARIETĂȚI

## SONDAJE CARE... PREFERĂ FOTBALIȘTI

● Tehnicieni cunoscuți, activiști pe tărîmul educației fizice și sportului, numeroase cadre ale mișcării sportive brașovene, au ales pe **STERE ADAMACHE** ca cel mai bun sportiv brașovean al anului trecut. Evoluția lui la echipa națională și faptul că în turul campionatului 1970/1971 a primit cele mai puține goluri au cîntărit mult în balanța succesului obținut de portarul Steagului roșu.

● Pe baza unui regulament judicios întocmit încă de la începutul anului trecut, și micul orășel bănățean Anina și-a desemnat ca fiind cel mai bun sportiv al său tot un fotbalist: **LANG**, component al divizionarei B, Minerul. Pe locurile 2—3 s-au clasat alți doi fotbaliști — Mihăilescu și Spălățelu.

● Un sondaj anual, pentru desemnarea celui mai bun fotbalist din județ, a organizat și ziarul „Dîmbovița". Cum jucătorii de la Flacăra Moreni au evoluat slab în 1970, preferințele iubitorilor de sport din județul Dîmbovița s-au îndreptat spre **MUREȘAN** și **PAVLOVICI**, de la Metalul Tîrgoviște (clasați pe primul loc la Divizia B) și **RACANEL** de la Petrolul Tîrgoviște (pentru Divizia C).

● Și pentru că tot sîntem la capitolul sondaje locale, amintim că și Craiova și-a desemnat ca cel mai bun sportiv pe 1970 tot un fotbalist: **LUCIAN STRÎMBEANU**. Bun tehnician, extrem de muncitor, apreciat de coechipieri și adversari, modest, disciplinat — iată atu-urile purtătorului tricoului cu nr. 5 din echipa craioveană.

## ANTRENORUL — AUTOR

Puțini sînt cei care cunosc faptul că unul dintre merituoșii tehnicieni ai fotbalului nostru, antrenorul de categoria I, **Gheorghe Scăeșteanu**, lucrează la o carte al cărei subiect îl constituie cel mai îndrăgit dintre sporturi, fotbalul. Într-o recentă discuție, ne-a dezvăluit stadiul în care se află lucrarea și ce anume conține ea.

**— În planul editurii Stadion, lucrarea a figurat cu data de apariție 1970. De comun acord cu editura s-a hotărît amînarea tipăririi ei pentru acest an, oferindu-mi-se atît mie, cît și doctorului Șerban Avramoiu, colaborator, posibilitatea să-i aducem unele retușuri.**

— Cum se intitulează lucrarea?

**— „Pregătirea complexă a copiilor în fotbal". Titlul spune despre ceea ce va trata și adevăratul ei scop este de a oferi antrenorilor și instructorilor material documentar în munca lor de zi cu zi. Federația noastră de fotbal duce o politică excelentă în domeniul fotbalului în rîndurile copiilor și juniorilor, domeniu în care se investește, an de an, tot mai multe fonduri, tot mai multe speranțe. Așa stînd lucrurile, considerăm că ne vom aduce și noi o modestă contribuție, prin această lucrare, la dezvoltarea pe baze realiste a fotbalului celor mici.**

## BILANȚUL UNEI ECHIPE FEMININE

Cu doi ani în urmă a luat ființă prima formație feminină de fotbal de la noi în țară, Selecționata Prahova. Cum între timp au apărut și alte formații, la Iași, Arad, București, Mediaș, selecționata ploieșteană a susținut în compania acestora mai multe întîlniri demonstrative la Galați, Medgidia, Constanța, Tîrgoviște, Sighișoara, Hunedoara etc. Iată cum arată bilanțul fotbalistelor prahovene în cei doi ani de activitate: 31 20 4 7 62—36. Recent, echipa și-a sărbătorit pe cea mai eficace jucătoare — **Elena Matei**. Începînd din august 1970 această formație a fost afiliată Asociației sportive Vulturul Ploiești.

În planul de activitate pe 1971, fetele și-au înscris turnee demonstrative în țară și un meci internațional cu o echipă din Cehoslovacia sau Austria.

## Un mexican la... București

Un pasionat iubitor al fotbalului, inginerul IULIAN VOICU, din București, specialist topograf, a realizat, cu ingeniozitate și multă îndemînare, o lampă de masă, cu totul originală, pe care v-o prezentăm în fotografia alăturată. Ea îl înfățișează pe celebrul Juanito, cu nu mai puțin celebra sa pălărie. Pe ea sînt înscrise numele celor patru echipe din seria de la Guadalajara. Corpul propriu zis al lămpii este format dintr-o minge de fotbal... încinsă cu o curea purtînd tradiționalul (și el) pistol mexican. Realizatorul „lămpii mexicane" a dedicat ingenioasa sa lucrare, prezenței echipei României la C.M. 1970.

## LA ORADEA ACUM 50 DE ANI...

De cînd se joacă fotbal există și suporterul mai mult sau mai puțin înflăcărat. Acest fapt îl atestă un document găsit la Oradea, oraș cu vechi tradiții fotbalistice, în care se arată că pentru temperarea spiritelor la jocurile de fotbal a fost necesară intervenția autorităților locale. Este vorba de un anunț publicat într-un ziar sportiv datînd din anul 1921. Iată textul: **„Înștiințare. Cu părere de rău, această comănduire este nevoită a atrage atenția publicului ce ia parte la luptele de fotbal de a respecta pînă la sfîrșitul disputei ordinea, de a nu părăsi arena înainte de fluierul arbitrului, împiedicînd astfel vederea celor ce vor să asiste pînă la urmă. Se atrage atenția cluburilor sportive că în cazuri de neconformare nu se va mai aproba pe viitor nici o luptă. Poliția a primit dispoziții să supravegheze acest lucru."**
**Comandamentul public al orașului Oradea Mare"**

Să fi fost acest document cel care a pus premisele înființării „Trofeului Petschovschi pentru public"?

# ORIZONT TOT MAI LARG FOTBALIȘTILOR ROMÂNI

## RELAȚII PE TOATE CONTINENTELE

Sfera legăturilor internaționale ale fotbalului românesc, cum rezultă din datele și cifrele din cuprinsul acestei pagini, s-a lărgit substanțial în anii cincinalului. Relațiile prietenești cu federațiile și cluburile străine s-au înmulțit în această perioadă. Echipele noastre naționale — de exemplu — au evoluat în compania formațiilor similare din 38 de țări din Europa, Africa, Asia, America de Sud și de Nord și Oceania, prilej cu care fotbalul nostru s-a făcut cunoscut și apreciat și pe acest continent. În mod special subliniem adîncirea relațiilor cu fotbalul — în plină dezvoltare — din țările africane; vizitele reciproce s-au înmulțit în ultimii ani. Harta care însoțește aceste rînduri oglindește extinderea acestor legături în Europa și în celelalte continente.

O contribuție însemnată la intensificarea activității internaționale au avut-o cîteva comportări frumoase care au adus fotbalului nostru aprecieri măgulitoare și i-au deschis porțile consacrării și drumul spre primul eșalon al fotbalului mondial. În mod deosebit se cuvine subliniat jocul echipei noastre naționale la Guadalajara, în campionatul mondial, prima calificare în turneul final după 32 de ani, precum și comportarea sa în cîteva întîlniri bilaterale cu adversari cu mare prestigiu, Anglia, R.F. a Germaniei, Cehoslovacia, Iugoslavia.

Bunele aprecieri cucerite peste hotare s-au reflectat și în altă direcție: o serie de antrenori și jucători au fost solicitați să activeze la cluburi străine.

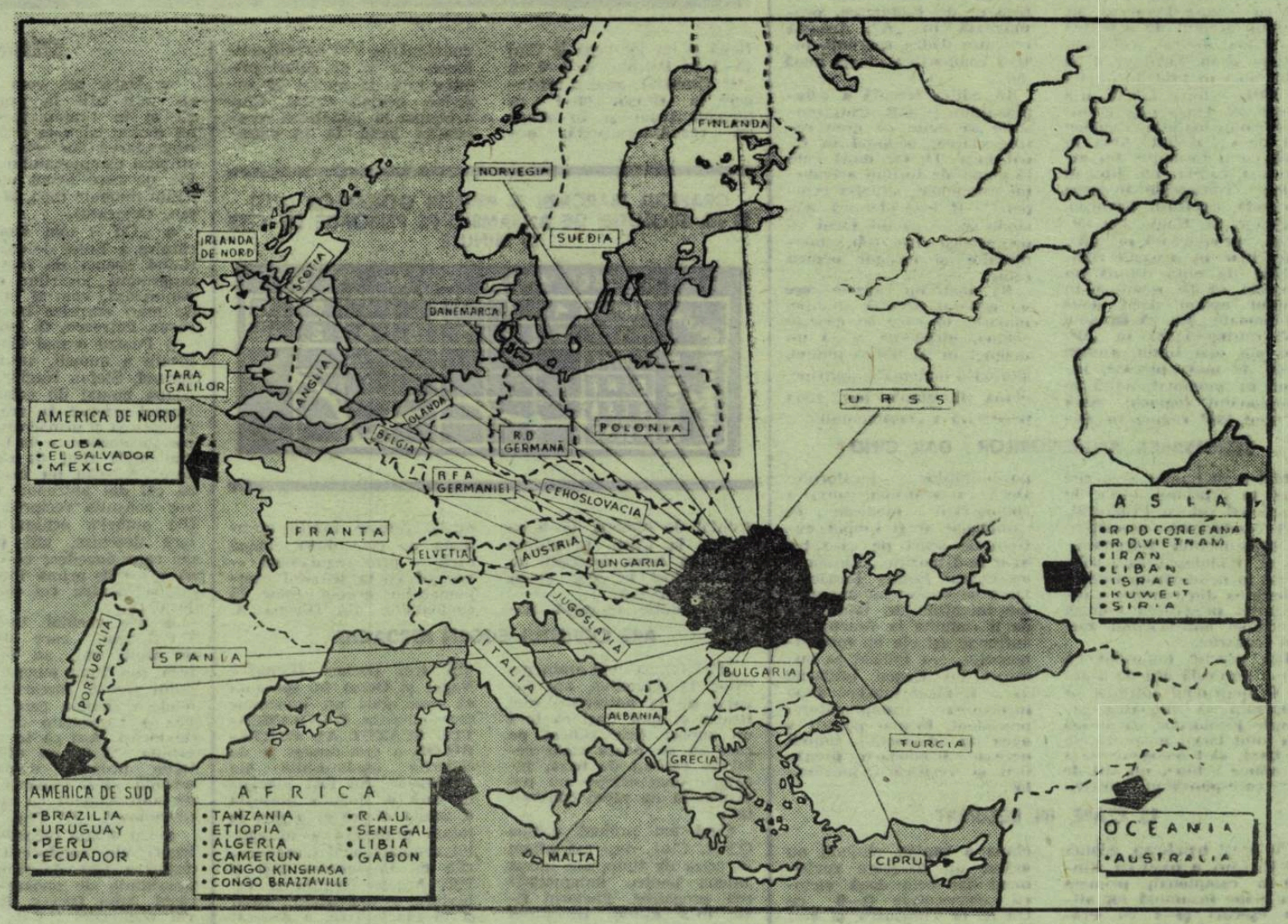


## PREZENȚE ROMÂNEȘTI

● Fotbalul românesc a participat la toate competițiile oficiale inter-țări: **campionatul mondial, turneul olimpic, campionatul european** (echipele A și tineret), **campionatul european studențesc, campionatul internațional feroviar, Turneul U.E.F.A.** și **Cupa Prieteniei** (juniori), **Cupa Balcanică** (reprezentative de tineret și selecționate de surdo-muți) precum și la cele intercluburi; **Cupa campionilor europeni, Cupa cîștigătoarelor de cupe, Cupa europeană a tîrgurilor, Cupa Balcanică.**

● Federația a fost reprezentată, la fel de constant în ultimii ani, la ședințele F.I.F.A. și U.E.F.A., ca și la cele ale comisiilor din cadrul acestor foruri.

● O serie de antrenori și arbitri, în număr mai mare decît în trecut, au participat la diferite cursuri și seminarii organizate de forurile internaționale sau federații naționale. De asemenea, cîțiva antrenori au urmărit, timp mai îndelungat, modul și metodele de instruire la diverse cluburi și centre tehnice de peste hotare.

● S-a împămîntenit practica observării viitorilor adversari, care oferă posibilități de apreciere a valorii echipelor străine și de orientare a propriilor pregătiri. Astfel, numai în 1970 au funcționat 15 asemenea observatori.

Graficul reflectă în mod elocvent creșterea volumului jocurilor internaționale în comparație cu a-

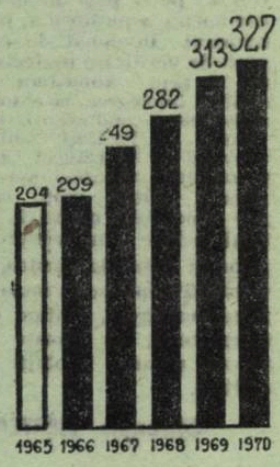


nul 1965, în ceea ce privește. NUMĂRUL TOTAL DE JOCURI SUSȚINUTE DE ECHIPELE NAȚIONALE ȘI DE CLUB, amicale și oficiale.

La acest grafic adăugăm un amănunt semnificativ: în 1966, echipele românești au evoluat în **26 de țări** și au primit vizita unor formații din **20 de țări**; în 1970, fotbaliștii noștri au jucat în **28 de țări**, iar la noi — echipe din **22 de țări**.

## APROAPE O TREIME DIN PALMARESUL REPREZENTATIVELOR!

Activitatea reprezentativelor țării (A, B, tineret și juniori) s-a intensificat. Numărul meciurilor a sporit în perioada 1966/67. Astfel, **selecționata de tineret a disputat 50 de meciuri, ceea ce reprezintă 55,5% din palmaresul său general, iar echipa națională de juniori a avut 76 de partide, echivalente cu 44,9% din palmaresul său.**

Graficul nr. 1 exprimă situația cifrică a meciurilor la cele patru reprezentative, în comparație cu anul 1965, iar graficul nr. 2 înscrie totalurile de partide disputate

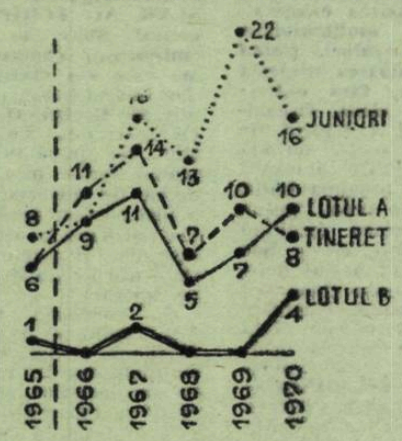


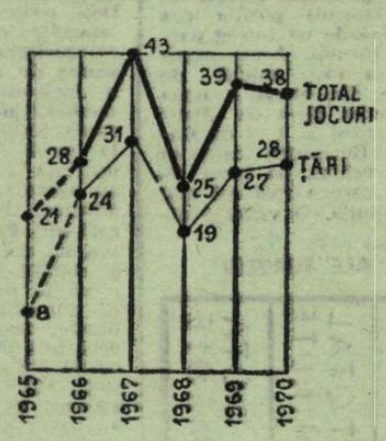


anual de toate selecționatele naționale. Din acest ultim grafic rezultă că în 1966/70 au fost jucate 174 de întîlniri internaționale, ceea ce înseamnă aproape **o treime din palmaresul general global** — 529 jocuri (pe 4 reprezentative).

În același timp însă, a crescut și valoarea adversarilor întîlniți. Printre ei au figurat actuali și foști campioni mondiali, vicecampioni mondiali și europeni, formații cu reputație în lumea fotbalului: Anglia, Brazilia, Italia, Uruguay, R.F. a Germaniei, Cehoslovacia, Portugalia, Iugoslavia.

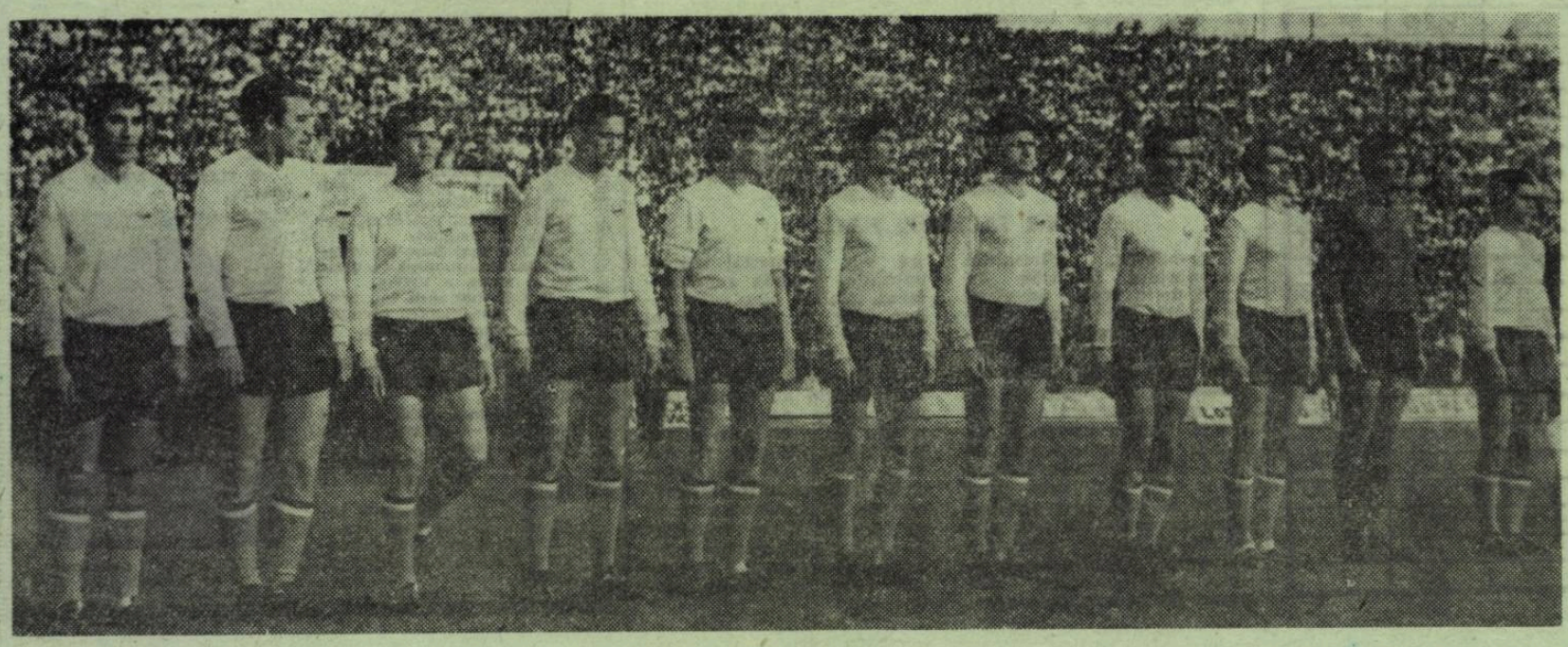

## NAȚIONALA — O PREZENȚĂ ÎN ELITA FOTBALULUI

*11 din jucătorii care au obținut prima calificare la turneul final al campionatului mondial, după 32 de ani, și care au reprezentat cu demnitate fotbalul nostru în cea mai dificilă grupă C.M., aceea de la Guadalajara.*

# C.F.R. CLUJ

# EFORTURI PENTRU DEPĂȘIREA UNEI SITUAȚII PRECARE

După două decenii, adică din anul 1948 cînd au fuzionat cu echipa Ferar și au obținut dreptul de a activa în prima divizie, ceferiștii clujeni și-au văzut visul cu ochii abia în 1969. Înființată în 1904, echipa C.F.R. n-a reușit să depășească granițele campionatului regional ani de-a rîndul. Abia în 1948, cu o formație din alcătuirea căreia nu lipseau nume consacrate în acea perioadă, ca frații Szanislo, Demeter, St. Naghi sau Fetecan, promovează în „A". Dar chiar în această compoziție de elită echipa nu reușește să se mențină în primul eșalon decît două campionate, așa că la anul 1950 retrogradează în „B". Doi ani mai tîrziu, ajunge acolo de unde plecase, intrînd în anonimat, adică în campionatul regional. Abia în anul 1967 revine în Divizia B, iar după doi ani, avîndu-l la conducerea tehnică pe **dr. Rădulescu**, promovează în „A". Această revenire dădea speranțe într-o comportare medie bună dar...

În ediția trecută a campionatului, C.F.R. Cluj reușește să evite cu greu retrogradarea, ocupînd în final locul 14, iar după cele 15 etape ale turului actualului campionat, situația echipei C.F.R. este identică, găsindu-se — ca un făcut — pe același loc (14), amenințător și nesigur pentru retur.

Să analizăm cauzele care au generat această situație, impasul în care se găsește echipa, atragerea ei ca un magnet în al doilea pluton, situînd-o matematic aproape, etapă de etapă, în zona periferică a clasamentului.

## SCHIMBAREA ANTRENORILOR; DAR CÎND?

Mai erau numai zece zile pînă la primul meci de campionat cel cu Progresul, cînd conducerea asociației, cu asentimentul antrenorului C. Rădulescu care solicitase în nenumărate rînduri eliberarea din funcție, a încredințat pregătirea tehnică a echipei antrenorului **Eugen Iordache.**

Era practic imposibil ca într-o perioadă atît de scurtă de timp noul antrenor să reușească să cunoască calitățile jucătorilor, să aleagă din lotul lărgit unsprezecele de bază, să-l omogenizeze și să aplice echipei un stil de joc corespunzător, potrivit posibilităților jucătorilor. Deci, ca o primă cauză a comportării modeste în campionat ar fi timpul extrem de scurt pe care l-a avut la dispoziție „din start" antrenorul Eugen Iordache. Dacă se cunoșteau din vreme intențiile dr. Rădulescu de a renunța la funcția de antrenor (și ele au fost cunoscute), era indicat ca numirea lui Eugen Iordache să se fi făcut imediat după încheierea campionatului precedent, tocmai pentru a avea la dispoziție timpul necesar acomodării pregătirii și verificării jucătorilor.

## 15 ETAPE, ÎN REZUMAT

Cu acest handicap, echipa C.F.R. Cluj a pășit cu stîngul în campionat, primele trei etape însumînd tot atîtea eșecuri (0—1 cu Progresul, 0—1 cu Dinamo București și 1—4 cu F. C. Argeș). Abia în etapa a patra C.F.R. Cluj obține primul punct, dar, și acela pe teren propriu (3—3 cu Farul). Urmează o nouă înfrîngere în deplasare (0—2 cu Jiul) și în sfîrșit în etapa a șasea prima victorie la limită (2—1 la Cluj cu Sport club Bacău). Se consumase mai bine de o treime din meciuri și bilanțul era total nesatisfăcător. Din etapa a șaptea, clujenii au arătat un oarecare reviriment iar cele două victorii consecutive (1—0 cu C.F.R. la Timișoara, și 2—1 cu „U" Cluj) au însemnat, dacă putem numi așa, „apogeul" evoluției lor (prin prisma ocupării locului 12 în clasament) poziția cea mai bună de pe întreg parcursul turului. Acest minisucces a fost anulat de jocurile din etapa a noua și a zecea (2—4 cu „Poli" Iași la Cluj și 1—3 cu Rapid la București) care au readus echipa pe locul 15, loc pe care a fost cel mai des întîlnită. O victorie dificilă și un joc egal la Cluj (3—2 cu Petrolul și 0—0 cu „U" Craiova), apoi o înfrîngere la Brașov (0—1 cu Steagul roșu) și în sfîrșit un rezultat-surpriză, neconvingătoare și nemulțumitoare. Cu 26 de goluri primite față de numai 20 înscrise, echipa C.F.R. Cluj a ocupat la jumătatea competiției locul 14 în clasament, poziție foarte apropiată de cele două echipe care — prin regulament — vor părăsi la sfîrșitul campionatului grupul celor 16 combatante din Divizia A.

PREZENȚA ÎN CELE 15 ETAPE ALE TURULUI

| | JUCĂTORI FOLOSIȚI | MECIURI JUCATE | TOTAL MINUTE | NOTA MEDIE |
|---|---|---|---|---|
| 1 | MĂRCULESCU | 8 | 720 | 7 20 |
| 2 | LENGYEL | 3 | 270 | 5 33 |
| 3 | NAGEL | 4 | 315 | 7 50 |
| 4 | OCEA | 1 | 45 | 6 |
| 5 | BURLACU | 13 | 951 | 6 91 |
| 6 | ROMAN | 14 | 1260 | 6 71 |
| 7 | SOOS | 13 | 1157 | 7 15 |
| 8 | FANEA | 13 | 1106 | 6 76 |
| 9 | DRAGOMIR | 5 | 345 | 6 40 |
| 10 | COJOCARU | 15 | 1350 | 7 60 |
| 11 | LUPU | 2 | 180 | 5 50 |
| 12 | MARIUS BRETAN | 14 | 1165 | 7 14 |
| 13 | SORIN BRETAN | 12 | 811 | 7 30 |
| 14 | SOO | 11 | 968 | 7 36 |
| 15 | TEGEAN | 14 | 853 | 6 53 |
| 16 | O. IONESCU | 15 | 1302 | 7 |
| 17 | VIȘAN | 5 | 172 | 6 40 |
| 18 | PETRESCU | 15 | 1335 | 7 40 |
| 19 | MATEI | 3 | 129 | 6 |
| 20 | POPA | 1 | 90 | 6 |
| 21 | TR. POPESCU | 2 | 29 | 6 |

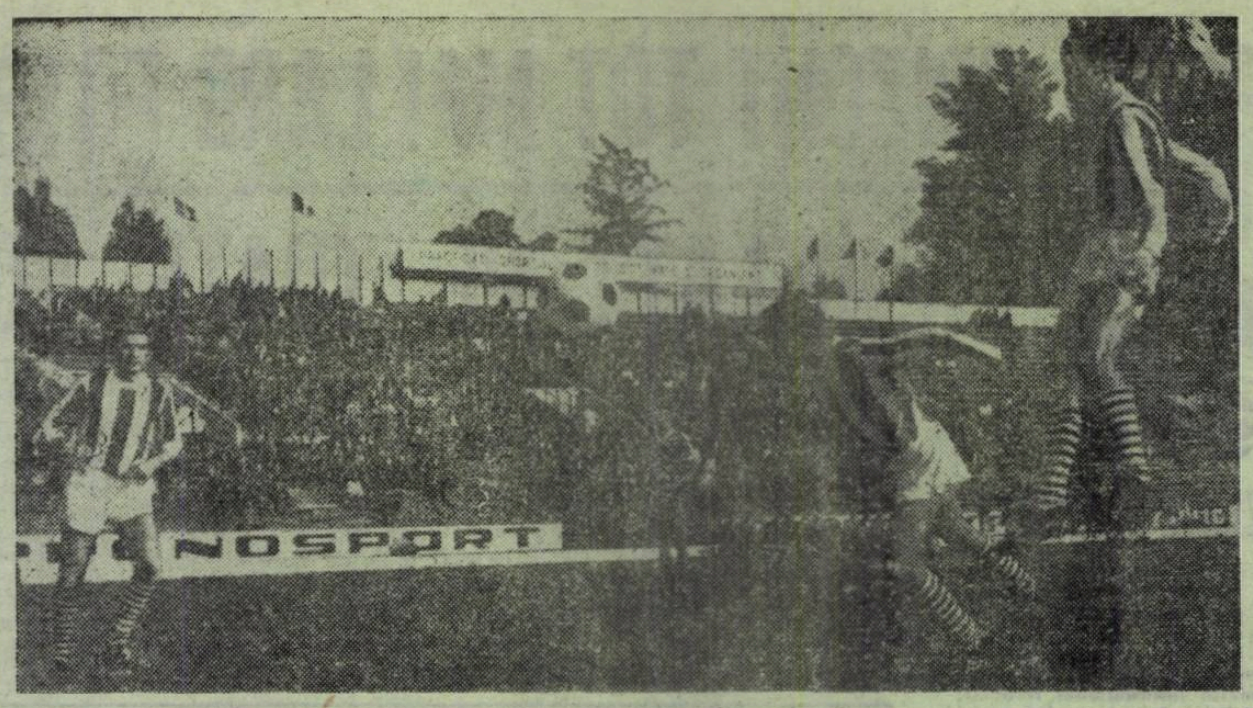


PETRESCU, arginiul viu al atacului clujean, într-o spectaculoasă execuție tehnică în meciul cu Farul Constanța.

GRAFICUL MARCARII ȘI PRIMIRII GOLURILOR (SUS) ȘI AL EVOLUȚIEI DE ANSAMBLU PE PERIOADE DE CITE 15 MINUTE

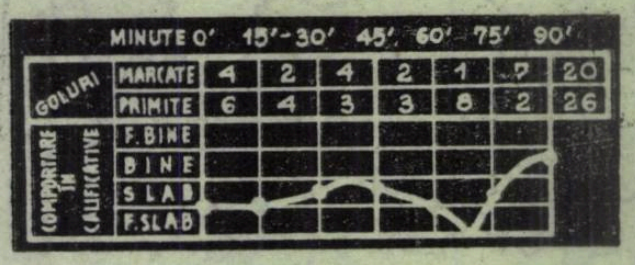


## ARE CUVÎNTUL EUGEN IORDACHE:

„Pe vremea cînd eram jucător la Juventus, am învățat de la antrenorii mei Braun și apoi Vogi că fără un suport fizic ridicat pe care să se poată clădi celelalte calități de bază, jucătorii unei echipe nu pot evolua la un nivel constant bun.

Cînd am preluat echipa C.F.R. Cluj, deși mă aflam în criză de timp, am lucrat intens pentru îmbunătățirea pregătirii. Factorul fizic m-a ajutat, permițînd jucătorilor mei executarea unor elemente tehnice ca și o mai ușoară adaptabilitate la ideea de joc preconizată. Deși poate părea exagerat, **consider ca mulțumitoare comportarea echipei, ținînd seama de valoarea modestă a jucătorilor, fără individualități de clasă.** Organizarea jocului a crescut de la meci la meci, dovadă ușurința cu care atacanții au ajuns în preajma porții adverse. Dar prea puțin, căci atît **Petrescu** (arginiul viu al echipei), cît și **Soo** și ceilalți s-au arătat deficitari în privința finalizării și nu au putut fructifica desele ocazii oferite. Iată deci una din cauzele principale ale insuccesului nostru: **LIPSA DE CONCENTRARE IN FAȚA PORȚII.** Analizînd pe scurt celelalte compartimente, avem dovada unor motive obiective, bineînțeles, fără a scuza o serie de dereglări de ordin tactic de care se face vinovată în principal linia defensivă. Portarul titular **Mărculescu** s-a îmbolnăvit de hepatită din etapa a șaptea și am fost obligați în plin campionat să rulăm alți trei portari (**Lengyel, Nagel și Ocea**) în speranța că vom găsi un înlocuitor corespunzător. **RANDAMENTUL SCĂZUT AL PORTARILOR** a fost dublat și de căderile inadmisibile ale fundașilor. Au fost meciuri în care o singură greșeală a unuia dintre ei a dus la totala prăbușire a întregului compartiment (vezi jocurile cu Politehnica Iași și F.C. Argeș). Neglijarea dublajului și marcajului, chiar și în fazele fixe, a generat primirea celor 26 de goluri, ceea ce mă face să afirm că apărarea a fost **COMPARTIMENTUL CEL MAI SLAB AL ECHIPEI. Diametral opus au evoluat mijlocașii, compartimentul pe care s-a clădit ideea de joc.** În desfășurarea acțiunilor atît **M. Bretan, O. Ionescu,** cît mai ales **Cojocaru** au știut să pună în aplicare planul tactic prin desprinderea de adversar atît cît a fost necesar pentru a putea participa la acțiunile de atac dar și repliindu-se în timp util în situațiile stricte de apărare.

În concluzie, echipa a fost ruptă în două, acționînd fragmentat. Pe cît de mulțumitor a fost randamentul mijlocașilor și al atacanților, cu mențiunea făcută în legătură cu concentrarea din fața porții, pe atît de nesatisfăcătoare a fost participarea portarilor dar mai ales a apărătorilor. Aceasta nu înseamnă că mi-am pierdut încrederea în ei, ci, dimpotrivă, le acord credit în continuare, dovadă că pornim la drumul anevoios al returului cu vechiul lot de jucători".

## DOAR FACTORUL FIZIC...!

Într-adevăr, afirmațiile antrenorului Iordache au darul de a scoate adevărul la iveală. Ne raliem părerilor sale, considerînd întemeiat faptul că **compoziția valorică a lotului nu se situează la un nivel ridicat.** Cu toate acestea echipa C.F.R. Cluj a traversat perioade diferite de joc de la o etapă la alta trecînd de la cote din cele mai înalte la cele mai scăzute. **Dacă în ansamblu s-au observat suficiente deficiențe de ordin tehnico-tactic și chiar moral-volitiv, din punct de vedere fizic echipa s-a comportat corespunzător. Dovadă reprezentarea grafică din care reiese clar că pe parcursul celor 90 de minute (perioadă de timp împărțită din sfert în sfert de oră) jucătorii clujeni au înscris cele mai multe goluri (7) din totalul celor 20 între minutele 75 și 90 ceea ce denotă că ei au avut suficiente resurse în finalul partidelor.** Totodată se observă că perioada dintre minutele 60 și 75 a reprezentat punctul critic în care s-au primit cele mai multe goluri (8).

## SPERANȚE, FAPTE, DORINȚE

● „Dacă ne vom dărui cu toții atît în pregătire cît și în timpul jocurilor, nu numai că vom evita retrogradarea dar vom fi la sfîrșitul campionatului pe un loc pe care acum nu l-ar bănui nimeni" (**Soo, M. Bretan, Cojocaru**).

● „Cu o mai bună alcătuire a liniei defensive și ținînd seama de faptul că programul jocurilor ne avantajează, vom fi în stare de mari surprize în retur" (**Soos, Petrescu, O. Ionescu**).

● Pentru o mai bună divizare a muncii, antrenorul secund, Ștefan Naghi, se va ocupa numai de echipa de tineret-rezerve. În acest fel, pregătirea și urmărirea tuturor jucătorilor se va face cu mai mult simț de răspundere. Aceasta nu înseamnă că cei doi antrenori nu se vor consulta reciproc. Porțile ambelor echipe rămîn larg deschise, atît pentru cei care dovedesc că merită să joace în prima formație, cît și pentru cei care au jucat și...

● Pe vechiul teren al C.F.R.-ului, care datează de mulți ani, au început, încă din luna august a anului trecut, lucrările unui modern stadion care va avea o capacitate de 12 000 de locuri. Așa că în curînd echipa C.F.R. va avea un teren propriu, nemaifiind nevoită să-și împartă orele de antrenament cu cealaltă divizionară, „U" Cluj.

● Cu ocazia recentelor alegeri ale conducerii asociației a fost desemnat ca președinte de onoare tovarășul **Aron Dudaș**, directorul regionalei C.F.R., vechi activist al mișcării sportive, ceea ce dă speranțe că echipa C.F.R. va fi sprijinită intens în activitatea ei de viitor.

● **La sfîrșitul anului trecut, în cadrul asociației C.F.R. cotizau un număr de 2 000 de membri susținători. În decursul actualului an, prin adeziunea majorității salariaților din regionala C.F.R., se speră că numărul lor se va tripla.**

● **„Sînt rare situațiile în care într-un oraș mai multe echipe au reușit să se înțeleagă și să se ajute reciproc. De acum încolo vrem ca echipele din orașul Cluj să se găsească în relații de sinceră prietenie. Prin posibilitățile existente avem obligația să respectăm cu sfințenie tradiția sportivă a orașului Cluj, prin aceasta aducînd deplina mulțumire zecilor de mii de iubitori ai fotbalului" (Vasile Supuran, secretarul asociației C.F.R.).**

★

Cu toate că în momentul de față echipa C.F.R. Cluj ocupă în clasament amenințătorul loc 14, prin antrenamentele susținute în aceste zile, uneori chiar de trei ori pe zi, prin disciplina exemplară a jucătorilor, prin numărul însemnat de meciuri de verificare perfectate, ca și prin atmosfera de deplină înțelegere care domnește între conducători, antrenori și jucători, sîntem convinși că în returul campionatului reprezentanta orașului Cluj, oraș care are meritul găzduirii a două echipe din primul eșalon al fotbalului nostru, va reuși să depășească impasul prin care trece, evitînd retrogradarea, ca urmare firească a unor evoluții de calitate.

**Gheorghe NERTEA**

## CIFRE ● SUPERLATIVE

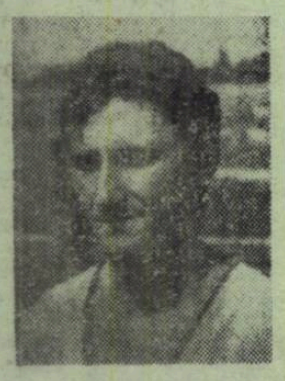

SOO, golgeterul echipei

● Cel mai util jucător: Cojocaru.

● Cei mai vechi jucători: Soos, Dragomir, Lenghel, Vișan, Roman, Petrescu.

● Șapte jucători sînt clujeni: Roman, Soos, frații Bretan, Petrescu, Tegean și Lenghel.

● Cel mai bun loc ocupat în clasamentul turului: 12 în etapa a VIII-a.

● Cel mai slab loc ocupat în clasamentul turului: 16 în etapele a III-a, a IV-a și a V-a.

● Cea mai bună performanță: 5—0 cu Steaua la Cluj.

● Cea mai slabă performanță: 2—4 cu Politehnica Iași la Cluj.

● Cea mai nemeritată înfrîngere: 0—2 cu Jiul la Petroșani.

● Cei mai constanți jucători: Soo și Cojocaru.

● Cea mai severă înfrîngere 1—4 cu F.C. Argeș la Pitești.

● **Compartimentul cel mai constant: linia de mijlocași.**

● **Cel mai nesigur compartiment: apărarea imediată.**

● **Cel mai vîrstnic jucător: Soos (38 ani). Căpitanul echipei.**

● **Cel mai tînăr jucător: Vișan (19 ani).**

● **Media de vîrstă a echipei: 24 ani și 4 luni.**

● **Echipa de tineret-rezerve ocupă ultimul loc în clasament.**

● **Cele 20 de goluri au fost înscrise de: Soo (6), O. Ionescu (5), S. Bretan (3), Petrescu (2), Cojocaru (2), M. Bretan și Soos cîte unul.**

● **Antrenorii echipei sînt Eugen Iordache la seniori și Ștefan Naghi la tineret-rezerve.**

● **Medic: Remus Simption.**

● **Maseur: Vasile Dobocan.**

BURLACU, debutant în Divizia A.

# U. T. A.

# UN ALIAJ PREȚIOS, DEȘI FĂRĂ METALE NOBILE

*U. T. Arad* reprezintă încă un mister. Campioană acum doi ani (după o întrerupere lungă), încununată iarăși cu titlul suprem în ediția următoare, consolidată astăzi după 15 etape din actualul campionat pe o poziție care-i dă aspirații justificate la fotoliul de frunte, performanțele ei confirmate prin repetiție nedumerește pînă la negare și mihnesc (pe unii) pînă la migrenă. Curentul anti-U.T.A. are rădăcini plauzibile la o primă vedere, dar fără rezistență la o analiză obiectivă. Ele pot să crească în solul îngrășat artificial prin comparații individuale defavorabile echipierilor U.T.A.-ei sau prin defetismul dat de reprezentarea jenantă în Cupa campionilor europeni, ediția 1968—1969. Argumentele acestea ni se par însă sofisticate, scăldate în ignorarea unor realități esențiale: *U.T.A. a demonstrat constant calități de echipă, slujind mai bine ca orice formație de la noi caracterul colectiv al jocului de fotbal, iar comportarea sa generală în Cupa campionilor europeni nu s-a situat în nici un caz înapoia mediei valorice a celorlalte reprezentante ale noastre în competițiile de club europene.* Acest premiant al fotbalului nostru a fost tras de urechi de la prima izbîndă pentru că a surclasat elevi mai dotați dar indiscutabil mai indolenți. Seriozitatea și sîrguința învelite în modestie au fost privite pieziș, dar elevul de internat mai sărac însă mai conștiincios, fără să-i tremure cununa de lauri de pe frunte, a găsit puterea să-și demonstreze consecutiv superioritatea. *U.T.A.* nu a avut nici un titular în campania mexicană, dar cei 11 jucători ai ei surclasează de vreo doi ani și jumătate, cu o perseverență insinuantă, „team"-uri rivale pe care ne place să le numim „de rezistență". Un banal clasament, chiar așa ciuntit dar semnificativ, al acestei perioade, ar arăta în felul următor. (Comparația cifrelor poate invita la reconsiderări negratuite). 1. *U.T.A.:* 43 victorii; 127 goluri marcate — 84 primite; 94 puncte; 2. *Rapid:* 33 97—75 89; 3. *Dinamo București:* 37 132—87 88; 4. *Steaua:* 33 128—96 82.

Campionatul de fotbal, competiție prin excelență de durată și regularitate ca un traseu de maraton, nu poate propulsa în frunte plutonului decît competitorul cel mai constant, cel mai tenace, cel mai complex, cel mai răbdător. Maratonul nu are și nu pretinde explozia curselor de viteză, nici nu ascunde ipocrit șanse de ultimă oră pentru cei cu disponibilități momentane. El nu înșeală niciodată; răsplătește de regulă pe cel muncitor, încăpățînat și înțelept.

## „FEYENOORD", DAR

*U.T.A.* a trebuit să plătească tribut propriului titlu de campioană. A fost mai greu decît în ocazia precedentă căci sorții i-au scos în față pe *Feyenoord Rotterdam*, campioana intercontinentală, dar și mult mai puțin usturător, pentru că eliminarea olandezilor, anulînd într-un fel „coșmarul Legia", a depășit prin proporția succesului așteptările cele mai optimiste. Ne este dificil, dacă nu chiar imposibil, să separăm activitatea *U.T.A.*-ei în campionat de participarea sa în celălalt campionat, european intercluburi. Suprapunerea nu a fost numai în timp. Prin angajarea formidabilă de prestigiu, prin adeziunea totală a campioanei la rigorile acestei prime întîlniri de dificultate nemaiîntîlnită, participarea *U.T.A.*-ei la Cupa campionilor europeni începînd să fie un travaliu complementar și strict paralel, s-a întrepătruns cu obligațiile campionatului, subordonîndu-l nu o dată, modificînd la proporții și nuanțe cu totul particulare existența acestei echipe roasă de ceea ce am denumit cu o insistență necruțătoare „complexul Legia". *U.T.A.* a vrut să șteargă o pată urîtă de pe blazonul ei și și-a amplificat această dorință la vestea care-i dădea fiori, a primului ei adversar *(Feyenoord)* din ediția care bătea la ușă, Sacrificînd cu premeditare campionatul, *U.T.A.* s-a concentrat asupra meciului cu *Feyenoord* cu o putere pe care ți-o conferă numai emoția și orgoliul amenințat. A pregătit această partidă cu meticulozitate și tact, disputînd în perioada 15 august — 4 octombrie cîteva meciuri internaționale pe „rețeaua" de timp duminică - miercuri - duminică așa cum avea să implice dubla sa condiție de participare internă și internațională. S-a căutat cu obstinență „nocturna" ca o avanpremieră obligatorie a serii olandeze. Antrenorul *Dumitrescu* s-a deplasat la Rotterdam pentru un obișnuit „spionaj" de visu, în sfîrșit *U.T.A.* a avut tăria să experimenteze chiar în campionat, plătindu-și luxul cu puncte altminteri scontate (vezi 0—3 cu *„U" Cluj*). Nu mai repetăm istoria dublului meci cu campioana intercontinentală. Izbînda a fost mare, prestigioasă și argumentată concret. Onorînd cu brio o poliță veche, U.T.A. învinsese o parteneră cu faimă mondială, învinsese prejudecăți ce-i dădeau tîrcoale. Ardările care au mistuit *U.T.A.* în primul tur al C.C.E. au fost atît de intense încît această echipă nu s-a mai putut redresa valabil după acest eveniment, fiind eliminată lesne din competiție de a doua sa adversară din întrecerea europeană în care luase un start atît de glorios. *U.T.A.* a trăit, dacă vreți, tragedia echipelor fără personalitate puternică, care-și plătesc succesele prestigioase cu solicitări ce le depășesc posibilitățile curente.

Să ne întoarcem deci cu *U.T.A.*, la campionatul aparent uitat dar luat din nou în considerare (fără vlagă suficientă) odată cu ieșirea echipei din circuitul întrecerii europene. Pînă la meciul cu *Steaua roșie Belgrad, campioana s-a achitat echitabil de sarcinile sale, evoluînd și în campionat pe o traiectorie în general meritorie.* Eșecul din Iugoslavia, a declanșat însă o sincopă, deconectînd poate în mod previzibil nervi răsuciți la maximum. Trei înfrîngeri grele *(1—4 cu Dinamo, 0—2 cu „U" Craiova* acasă și *0—2 cu F. C. Argeș)* au punctat momentul descendent al echipei în actualul campionat. Evenimente neplanificate au brăzdat existența acestei formații, impunînd corecturi fortuite: *s-a declanșat un conflict surd între portarul Gornea, a cărui contribuție individuală a fost incontestabilă pînă în momentul acela și intransigenta conducere tehnică care a renunțat la serviciile sale; fundașul dreapta Birău s-a îmbolnăvit.* Șocul a fost vizibil dar nu fatal, căci echipa s-a redresat din mers, terminînd turul campionatului, dacă nu pe un loc fruntaș, în orice caz la o distanță de lider, relativ posibil de recuperat.

Fază din meciul DINAMO — U.T.A. (4—1). Un meci de care campioana nu-și aduce aminte cu plăcere

## UN BIR DULCE, GREU

Noi credem că *U.T.A.* își datorează succesele, DISCIPLINEI EI TOTALE ÎN TEREN ȘI DINCOLO DE PORȚILE STADIONULUI. Este desigur o conjunctură nu numai spontană, dar și făurită de exigențele antrenorului *Nicolae Dumitrescu.* Acest antrenor harnic și pasionat, cunoscător competent al unui club și a unei echipe la care activează de 15 ani neîntrerupt, *a reușit să-și construiască cu migală profesională și tact pedagogic o echipă în adevăratul înțeles al cuvîntului.* Asamblînd perfect piesele de care dispune, antrenorul *U.T.A.*-ei a dăruit fotbalului nostru o formație fără sonoritatea unui Dinamo sau Rapid, dar desigur mai productivă. *Nicolae Dumitrescu* are un perfect simț al proporțiilor. El știe mai bine ca alții să facă din echipă o cocă perfect maleabilă în mîinile sale, căreia îi destinează exact forma unde poate încape mai bine și crește mai frumos. Antrenor realist, el ignoră experimentele tactice cerute de modă și mulează jocul echipei în funcție de posibilități și condiții concrete. Aici credem că stă secretul U.T.A.-ei i *în deprinderea ei de a acoperi în modul cel mai rațional spațiul de joc, în capacitatea jucătorilor de a-și cunoaște cu precizie sarcinile în zona postului și în funcție de momentul jocului.* Văzînd această echipă, indiferent de formă sportivă și de rezultat, oricine își dă seama că evoluția ei nu poartă niciodată pecetea întîmplării, că fiecare și toți laolaltă joacă un rol învățat pe de rost acasă.

În linii mari, U.T.A. s-a bazat pe o *apărare solidă și experimentată.* Mijlocașii *Axente* și *Domide*, ofensivi prin excelență au reclamat restructurări de optică la jumătatea turului prin trecerea lui *Broșovschi* în linia mediană și avansarea lui *Axente* pe aripa dreaptă. Înaintarea n-a mai contat pe eficacitatea surprinzătoare a lui *Dembrovschi*, jucător păzit mai bine după turul de forță din campionatul trecut și în scădere de formă după solicitări cu care nu a fost obișnuit la Vagonul Arad. O revelație, *Florian Dumitrescu*, extremă clasică care amintește de *Pircălab* din zilele lui bune, cu viteză, dribling bun și specializare în arta centrării oportune. Această echipă care învață fotbal prin lecții teoretice la tablă urmate de experimentări pe jucători, compartimente și ansamblu de echipă, reprezintă poate medalia întoarsă a ceea ce U.T.A. reprezenta în urmă cu cîțiva ani. Pe vremea aceea un *Floruț, Țîrlea, Comisar, Mețcaș, Chivu*, jucători cu virtuți tehnice superioare lotului de astăzi, luptau uneori din greu pentru supraviețuire în prima divizie. L-am răscolit o dată pe antrenorul Dumitrescu cu întrebări care pretindeau dezlegarea acestui paradox. *„Jucătorii aceia erau mai buni*, ne-a spus el, *dar echipa de astăzi este mult mai bună. Scorul i-ar fi favorabil actualei U.T.A. cam cu 5 la 1. Fotbalul a încetat de mult să mai fie romantic. Fotbaliștii de care îmi vorbiți loveau mingea excelent dar nu aveau calități de luptători. Băieții de azi o lovesc cu mai puțin efect spectacular dar luptă ca niște lei ca s-o cucerească. Este o deosebire de mentalitate".*

Subordonată disciplinei de joc trasate, echipa U.T.A. își prelungește respectul pentru antrenor și înafara dreptunghiului cu iarbă. Este aproape nostim să vezi cum oameni maturi ca *Lereter* sau *Petescu* își trădează la apariția lui Nicolae Dumitrescu, complexe de elevi în fața profesorului. Relația nu este alimentată de constrîngere oarbă, ni se pare mai mult expresia unei reciproce prețuiri mutuale eliberată de canoane și formule severe. Ce poate trezi în sufletul unui jucător afirmația publică că *„eu nu pretind jucătorilor mei să fie niște asceți. Fotbalul nu este jucat nici de sfinți și nici de domnișoare. Fotbalul este o luptă grea, practicat de bărbați călîți în primul rînd în lupta cu viața. Le cer să fie doar echilibrați și receptivi la o disciplină normală și liber consimțită".* Nu sîntem apologeți subiectivi ai antrenorului U.T.A.-ei. Avem doar convingerea că dăm Cezarului ce-i aparține, pentru că este într-adevăr aproape miraculos să *„scoți" de două ori consecutiv campioană o echipă fără individualități de 14 karate, să elimini pe Feyenoord din Cupa campionilor europeni, să te clasezi la jumătatea actualului campionat, cu un punct în plus față de jumătatea corespunzătoare a celui precedent* (cîștigat în final), *cu șanse deci reale la triplă supremație.*

Ni se pare semnificativ și semn al unei probități profesionale fără cusur, *renunțarea la un turneu de 12 jocuri în America de Sud, pentru simplul motiv că data și natura turneului ar fi impietat asupra randamentului echipei în returul campionatului.* E clar, *U.T.A.* a-dulmecă din nou zările, rîvnește din nou titlul de campioană. Mașina asta de fotbal s-a și interpus în coasta plutonului fruntaș și întrebați-i pe cei de la *Dinamo*, de la *Rapid* și pe toți ceilalți, dacă nu simt în ceafă răsuflarea ei fierbinte.

Firește că, după un maraton de 30 de etape, firul de la sosire este hărăzit celui mai muncitor, mai încăpățînat și mai înțelept. Să fie oare din nou U.T.A. marele beneficiar?

**Ion CUPEN**

FLAVIUS DOMIDE

FL. DUMITRESCU

## LOTUL DE JUCĂTORI FOLOSIT DE ARĂDENI

| JUCĂTORI FOLOSIȚI | | MECIURI JUCATE | TOTAL MINUTE | NOTA MEDIE |
|---|---|---|---|---|
| 1 | GORNEA | 9 | 810 | 8 |
| 2 | BĂTRÎNA | 6 | 540 | 6 83 |
| 3 | BIRĂU | 6 | 540 | 6 33 |
| 4 | CĂLININ | 14 | 1187 | 6 57 |
| 5 | LERETER | 14 | 1260 | 7 21 |
| 6 | POJONI | 15 | 1350 | 7 66 |
| 7 | BROȘOVSCHI | 13 | 1130 | 6 84 |
| 8 | SCHEPP | 7 | 540 | 6 28 |
| 9 | PETESCU | 15 | 1350 | 6 73 |
| 10 | AXENTE | 15 | 1350 | 7 20 |
| 11 | DOMIDE | 15 | 1291 | 7 26 |
| 12 | S I M A | 14 | 864 | 5 84 |
| 13 | OTTO DEMBROVSCHI | 13 | 896 | 5 07 |
| 14 | FL. DUMITRESCU | 15 | 1317 | 7 |
| 15 | DUMBREANU | 4 | 161 | 7 |
| 16 | SCHIOPU | 6 | 99 | — |

● NOTE ● ÎNSEMNĂRI ● NOTE ● NOTE ● ÎNSEMNĂRI ● NOTE

## PRIN „LOTERIA ARBITRILOR" SPRE... „LOTERIA CAMPIONATULUI"?!

Înainte de a trece la măsuri concrete și definitive pentru îmbunătățirea arbitrajelor în viitorul sezon, Biroul federal a cerut — în această privință — și propuneri din partea noului organ consultativ, Colegiul divizionar A.

Colegiul divizionar a formulat aceste propuneri și le-a făcut publice.

În sinteză, dezbaterile sale au avut ca rezultat următoarele idei:

**1. delegările să nu mai fie făcute de Colegiul arbitrilor, ca pînă acum, ci de o COMISIE SPECIALĂ DE DELEGĂRI;**

**2. să fie alcătuite brigăzi de arbitraj FIXE, alcătuite din cîte 3 arbitri, acestea urmînd a fi delegate „in corpore", iar desemnarea arbitrului de centru să se facă PRIN TRAGERE LA SORȚI înaintea meciului;**

**3. întreaga brigadă să fie SOLIDARĂ LA EVENTUALELE SANCȚIUNI, în caz de arbitraj necorespunzător.**

Din capul locului, noi credem că problema **numărul 1** în materie nu este **modalitatea de delegare**, asupra căreia se bate monedă în mod exagerat.

Dacă în turul acestui campionat am asistat la atîtea cazuri de rezultate viciate prin greșelile arbitrului, cauza n-o constituie atît **sistemul** defectuos de delegare, cît **incapacitatea tehnică a unor arbitri, lipsa lor de curaj și autoritate, insuficienta lor pregătire fizică și morală.** A porni de la suspiciunea că delegările se fac cu intenția de a favoriza o echipă sau alta este periculos și noi nu putem îmbrățișa o asemenea idee, pe care o considerăm nefondată. Or, dacă analizăm propunerile Colegiului divizionar A, nu e greu să ne dăm seama că delegații cluburilor au pornit tocmai de la această premisă. Lucru care se desprinde chiar din prima idee formulată de acest for, care, cerînd înființarea unei comisii speciale de delegări, **DEZAVUEAZĂ** — implicit — **Colegiul central al arbitrilor** căruia — prin logica lucrurilor — îi revine de drept această atribuție, colegiul cunoscînd, mai bine ca oricine, **pregătirea unui arbitru, capacitatea, evoluția, antecedentele sale în materie de arbitraj.**

Delegarea arbitrilor la meciuri este un drept suveran al Colegiului central al arbitrilor și pe bună dreptate se pune întrebarea **care mai e sensul său, ce alte atribuții îi mai revin în rest, dacă delegarea arbitrilor, CHINTESENȚA ÎNTREGII SALE ACTIVITĂȚI, îi este înstrăinată?** Ne oprim aici cu întrebările, ca să nu mai amintim și de faptul că, practic, eventuala comisie constituită peste capul colegiului n-ar face, altceva decît **să opereze cu niște date** (loturile republicane fixe), **alcătuite tot de Colegiul central.** Reflectați asupra a ceea ce ar decurge de aici, în privința responsabilităților, a interferenței atribuțiilor, a acordării sancțiunilor etc.

Dar, dacă în acest prim aspect s-ar putea găsi de către Biroul federal un „modus vivendi", **cel de-al doilea punct din propunerile Colegiului divizionar A ni se pare de-a dreptul inadmisibil.** Constituirea unor brigăzi fixe de arbitri, din care unul să fie desemnat, la teren, să conducă la centru prin tragere la sorți, presupune că fiecare din cei 3 are această capacitate. Deci 3 arbitri din cei mai buni vor fi imobilizați pentru un singur meci din cele 8 ale unei etape. Să zicem că o brigadă — luăm un exemplu la întîmplare, **Bentu-Limona-Bărbulescu** — va fi delegată în retur de 6 ori. Sorții sînt imprevizibili prin definiție, deci s-ar putea ca Limona și Bărbulescu să aibă șansa de a conduce fiecare de cîte trei ori, în timp ce Bentu ar fi tot sezonul arbitru de tușă! Să admitem însă că brigăzile vor fi alcătuite inegal valoric, fie pentru a se evita cazuri ca cel enunțat, fie pentru că realmente nu avem 24 de arbitri de prima mînă. Sorții ne-ar putea duce din nou la situații nedorite, în sensul ca — din aceeași brigadă — să iasă în mod repetat la sorți, tocmai arbitrii din al doilea eșalon valoric, în timp ce un arbitru cu certe calități ar face mereu tușă...

Cît despre propunerea ca cei trei arbitri să fie toți sancționați dacă greșește unul, nu mai intrăm în amănunte... Unde vom ajunge dacă un tușier greșește — decisiv pentru rezultat — la un ofsaid și — odată cu el — mai suspendăm pe 3—4 etape încă doi, dintre care unul ar fi, să zicem, Constantin Petrea sau Cornel Nițescu, prezenți și ei în brigadă, dar... pe tușa de pe partea opusă?

În ansamblu, propunerile Colegiului divizionar ni se par ilogice, extremiste și în contradicție cu interesele corpului de arbitri, ale asigurării unor bune arbitraje în campionatul Diviziei A.

Noi sperăm, de aceea, că Biroul federal va găsi soluții mai viabile decît acestea (în cazul că apreciază, totuși, că **sistemul** de delegare e punctul nevralgic în materie, lucru cu care noi nu sîntem de acord).

Important ni se pare nu **CUM** facem delegările ci **DIN CE LOT** îi desemnăm pe arbitrii cărora le încredințăm „soarta" meciurilor.

Cu alte cuvinte, optăm pentru **menținerea delegărilor prin Colegiul central de arbitri, dar dintr-un lot divizionar A purificat de elemente necorespunzătoare valoric.**

Altfel, dacă vom ajunge să asistăm duminica la **loteria arbitrilor** s-ar putea să ajungem pînă la urmă să asistăm chiar la transformarea acestei loterii în... **„loteria campionatului"...**

Vor conducătorii echipelor acest lucru?...

**Radu URZICEANU**

## GRĂDINĂ PROPRIE? NU. GRĂDINA FOTBALULUI!

Nu numai pentru fotbal, dar pentru oricare alt sport de echipă, construirea unei formații de performanțe înalte implică străbaterea unui drum greu, **plin de** riscuri, în care nu numai îndeplinirea unor condiții programatice, obligatorii, știute și verificate coincide totdeauna și cu reușita. Sigur că principalul moment al construcției îl reprezintă selecționarea lotului, menținerea lui cu elemente de valoare sau capabile de certe progrese. Într-un cuvînt, problema efectivului de jucători rămîne esențială într-un sport unde asalturile concurenților sînt neîncetate, posibilitatea unor eșecuri în lansarea jucătorilor mereu existentă. **Supapa principală de alimentare, la o echipă de performanță, în mod obligatoriu încadrată în ansamblul unei secții complexe dintr-un club de prima forță, o reprezintă produsul propriu, juniorii sau componenții echipei de tineret ale clubului.** Dacă facem o trecere în revistă a situației jucătorilor proprii în echipele mari, de la noi și de aiurea, veți constata că — în medie — titularii aparținînd sută la sută echipei unde au cunoscut celebritatea, consacrarea, reprezintă o treime. Deci 3—4 fotbaliști crescuți de la primii pași de respectivul club.

Înseamnează, prin urmare, că pe întregul plan al fotbalului preocuparea pentru propriii juniori este foarte slabă, că „grădina clubului" este foarte săracă în flori frumoase? Nicidecum! Procentul acesta, **mediu, o subliniem,** de 3—4 jucători ridicați din pepiniera proprie este acceptabil. Dacă fiecare echipă de la noi, din prima sau din secunda divizie, subliniem FIECARE, ar ajunge la un asemenea procent, ne-am putea felicita! Pentru că reușita, în fotbal, nu-i deloc ușoară. Un studiu amănunțit făcut la **Real Madrid,** club care posedă în filiera secției sale din **Madrid** și într-o serie de cluburi-satelit din întreaga țară peste 2 000 de juniori și fotbaliști sub 21 de ani, a demonstrat că din această impozantă masă de jucători, echipa primă selecționează, anual, **două, maximum trei elemente!** Iată deci cît de anevoioasă se prezintă calea spre scena cea mai importantă a competiției fotbalistice, ce riguroase și severe sînt nenumăratele examene care apar pentru elementele tinere sau foarte tinere hotărîte să-și croiască drum spre celebritatea sportivă în fotbal!

Tocmai de aceea trebuie să măsurăm cu grijă cuvintele, să proporționăm sfaturile, să știm să ne limităm pretențiile atunci cînd decretăm **că o echipă de performanță trebuie să fie alcătuită exclusiv din elemente crescute în clubul propriu.** Mai întîi că un asemenea caz, riguros exact, nu există. Reușitele — cu ani în urmă — ale **Unirii Tricolor,** cu generația **Ozon, Petculescu, Calomfir, Ianda, Frățilă,** etc., promoția lui **Ștefan Cîrjan,** și — ceva mai aproape de anii noștri — ale echipei lui **Traian Ionescu** la **Petrolul,** sînt doar excepții. Efectivul unei echipe, se cere permanent întărit, completat. Or, aceasta, în mod practic, nu se poate realiza NUMAI prin forțele reprezentate de propria secție de juniori. **Ca** să nu mai vorbim de cazurile în care anumite posturi sînt excelent reprezentate de noua promoție, în vreme ce altele se prezintă foarte slab acoperite. Astfel că — dacă se dorește construirea unei echipe COMPLETE, NU IMPROVIZATE — **se va ajunge în mod inevitabil la schimburi de jucători.** În sfîrșit, trebuie neapărat să vorbim despre talentele autentice ivite în echipele inferioare, cărora trebuie să li se creieze posibilitatea de a ajunge în categoriile cele mai înalte de competiție, nu numai spre folosul culorilor clubului de prima divizie unde ele vor ajunge, ci al fotbalului în general. Progresele înregistrate de multe țări în domeniul fotbalului [illegible]est, de regulă, asigurate — printre altele — și de împrejurarea că talentele remarcabile au fost totdeauna la timp și în ridicată proporție descoperite și promovate în echipele de înaltă performanță. Trebuie spus că în fotbalul nostru foarte multe valori trec neobservate, înăbușite de înguste patimi de club sau de acel greșit înțeles patriotism local, deși cu siguranță ele ar fi atins clasa Diviziei A și, poate, și selecționarea în loturile naționale. Foarte multe sînt descoperite prea tîrziu, despre altele auzim abia cînd au terminat activitatea, evocate inutil, doar sentimental, de foști coechipieri.

**Eftimie IONESCU**

## BĂIAT BUN, DAR CU LIPSURI...

In primăvara anului 1968, la Ploiești, în echipa antrenată pe atunci de Ilie Oană, își făcea apariția o nouă speranță recrutată din rîndurile bogatei pepiniere de jucători a Petrolului. Titular în prima formație, la puțină vreme de la promovarea sa și la o vîrstă care de abia depășise granițele junioratului, ION CONSTANTINESCU — căruia mulți îi prevesteau o ascensiune sportivă spectaculoasă — n-a mai confirmat la un moment dat așteptările.

Un an mai tîrziu, neîmpăcat cu gîndul că ar mai putea fi uneori și rezervă, nu numai titular, și nerăbdător a se realiza chiar mai înainte de a se fi maturizat cît de cît, Ion Constantinescu a luat drumul plin de promisiuni al Constanței, oprindu-se la Farul. Din nou titular, chiar din prima manșă. Apoi, repetînd aproape identic „episodul Petrolului", a început să îmbrace tot mai frecvent tricoul cu numărul 12 sau 13 al echipei pînă cînd într-o zi... Da, pînă într-o zi, asta în urmă cu două săptămîni, cînd a fost pur și simplu retrogradat, în mod oficial, la formația de tineret! Ce se întîmplase oare cu ploieșteano-constănțeanul I. Constantinescu? Și care este de fapt misterul nerealizărilor sale? Să fie cumva la mijloc un act de injustețe față de valoarea și meritele sale ca jucător sau numai exprimarea unei atitudini firești determinată de comportarea sa și neajunsurile unei evoluții sportive oscilante, contradictorii?

Și poate nu atît din curiozitate profesională, cît din interesul și respectul pentru adevăr am pornit la drum pe urmele realităților. Mai întîi la Ploiești și de aici pe malul mării, acolo unde subiectul nostru constituie în prezent un „caz" în discuție.

— **Constantinescu,** ne-a spus tovarășul N. Pantilie, președintele clubului Petrolul, **posedă multiple calități de jucător care să-i dea dreptul a spera într-un viitor fotbalistic frumos, așa cum și-l dorește. In schimb, defectele sale — deși mai puține la număr — au un caracter dominant, manifestate într-o mentalitate greșită care-l fac să pretindă mai mult decît merită și să forțeze, uneori pînă la insolență, mîna antrenorului și nu propria pregătire, pentru a deveni titular în formație. Deși crescut de noi și cu toate că avea perspective de a deveni un jucător de bază la Petrolul, am renunțat la el, cu părere de rău, dar cu convingerea fermă că în acest fel consolidăm suportul moral educativ al echipei.**

— **Cînd a venit la Farul,** mărturisește antrenorul Robert Cosmoc, **i-am acordat creditul, punîndu-l să joace mijlocaș alături de Antonescu. Și dacă, în continuare, nu a reușit să-și mențină cu autoritate locul în formație aceasta se datorește faptului că în ansamblu minusurile din comportarea sa au atîrnat mai greu decît virtuțile sale tehnice. In ultimă instanță se poate afirma că evoluțiile lui în teren au fost reflectarea fidelă a unui mod superficial de pregătire, al unei atitudini de infatuare după realizări personale remarcabile și al tendinței către un mod de viață care-l depărtează evident de scopul și pretențiile fotbalului de performanță. Lansat destul de repede în vîltoarea marilor cerințe competiționale și fără o experiență necesară, care să-l ferească de nocivitatea unui anumit mediu constănțean, Constantinescu s-a găsit nu o dată în situația de a depăși barierele tentației, care deschid calea greșelilor. Ultima oară, în seara zilei de 16 ianuarie, cînd nu numai că a întîrziat de la ora prezentării obligatorii în cantonamentul echipei, dar a continuat să rămînă la „Continental" și după avertismentul antrenorului Hașoti, preferind companii nerecomandabile, în schimbul obligațiilor asumate ca jucător. Și dacă n-am fi avut exemplul atît de trist al lui Iancu poate că am fi fost ceva mai înțelegători.**

— **Am greșit evident,** recunoaște cu o sinceritate dezarmantă Ion Constantinescu, a cărui înfățișare de copil răsfățat îmi smulge aproape fără voia mea un zîmbet mai mult decît îngăduitor. **Cred totuși că s-a exagerat, făcîndu-se prea mult caz în jurul greșelilor mele și mai ales în legătură cu cea mai recentă dintre ele, de la „Continental". Ceea ce însă se cunoaște mai puțin este că mie îmi place mai mult decît orice fotbalul, că sufăr cumplit cînd stau pe tușă, că mă înnebunește pur și simplu situația de rezervă și că dacă mi se impută că sînt uneori insolent, certăreț și rău, aceasta se întîmplă ori de cîte ori sînt frustrat de bucuria de a juca. Dați-mi un loc în echipă — zic eu, parafrazîndu-l pe Arhimede — și vă promit un titular în naționala A!**

— Cîștigă-l din nou cu forțele tale, Ion Constantinescu, spunem noi. Și privindu-l, la despărțire, gîndeam ca pentru mine: „băiat bun, dar cu lipsuri". Apoi parcă ceva m-a tentat să-l compar, din anumite puncte de vedere, pe mijlocașul constănțean cu veșnic neastîmpăratul Pavlovici.

**Mihai IONESCU**

După figurile celor doi, se pare că „conflictul" COSMOC — CONSTANTINESCU nu îmbracă forme înverșunate...

Faptele sînt cunoscute și rezolvarea diferită, deși baza lor de plecare este una și aceeași: mult discutatul (și contestatul) **„Regulament de transferare a jucătorilor de fotbal",** ediția martie 1969, adică cel în vigoare. La lipsa lui de echitate mai aducem și noi un exemplu, cel de mai jos, în care este vorba de doi portari, amîndoi talentați, dornici să arate ce știu și ce pot. Numai că, în timp ce unuia regulamentul îi oferă această posibilitate, celui de-al doilea i-o închide.

## „MUMĂ" PENTRU PURCARU, „CIUMĂ" PENTRU VIȘAN!

CAZUL NR. 1. În ciuda acelui meci de la Varșovia în care, apărînd anul trecut poarta reprezentativei de juniori, le-a... oferit polonezilor golul egalizator în preliminariile turneului U.E.F.A. din Scoția, **Marius Purcaru** este un portar talentat. De la buturile celei mai tinere echipe naționale la Divizia A nu a fost un pas prea mare și iată-l transferat de la Metalul Tr. Severin, unde activa, la Steaua București. La Steaua unde, avîndu-i contracandidați pe Haidu și, în special, pe Suciu, n-a jucat astă-toamnă decît 15 minute (în partida cu Dinamo București), suficiente însă pentru a-l declara (conform regulamentului) „bun pentru Divizia A". Cu toate acestea regulamentul îi oferă lui Purcaru posibilitatea să treacă **CU DREPT DE JOC IMEDIAT în Divizia B,** la Dunărea Giurgiu.

CAZUL NR. 2. **Ioan Vișan,** și el fost component al naționalei de juniori, era (și este) legitimat la Petrolul Ploiești. Dar, în toamnă, antrenorii l-au preferat mai întîi pe Stelian și apoi pe Mihai Ionescu, cunoscutul internațional, care, la o vîrstă ce aduce de multe ori retragerea de pe terenul de fotbal, a cunoscut o formă de zile mari. Și, astfel, Vișan a apărat numai la „tineret-rezerve". Dorind să se transfere la Farul, Vișan a primit încuviințarea de la Petrolul, numai că va trebui să aștepte **DEȘI NU A JUCAT ÎN DIVIZIA A** pînă la perioada de transferări dinaintea viitorului campionat întrucît mai sus-citatul regulament, asimilînd campionatul de tineret-rezerve cu cel al Diviziei A (!!) Vișan nu are drept de joc!

Deci, cu toate că fostul portar al Petrolului ar avea — teoretic — mai multe drepturi de a se transfera **întrucît nu a luat parte la nici un meci în Divizia A,** este oprit prin regulament, același regulament care lui Purcaru îi deschide **o portiță** prin care să se strecoare în Divizia B.

Epilogul? Sperăm că va fi consemnat în viitorul regulament ce va trebui să constituie o bază unică, **ECHITABILĂ,** pentru toate cazurile de transferări.

**Mircea TUDORAN**

## DIVIZIONARELE A ÎN FAȚA UNEI NOI ETAPE

Dintr-un amplu material prezentat zilele trecute de Colegiul central al antrenorilor se desprind o serie de concluzii importante privind perioada de pregătire desfășurată pînă acum. Din observațiile tehnicienilor federației, desprindem:

● **Pregătirea fizică generală, cu accent pe dezvoltarea capacității de efort a devenit o preocupare a tuturor antrenorilor și jucătorilor;**

● **S-a mărit considerabil cantitatea de lucru, intensitatea antrenamentelor și durata lor.**

Au existat însă și suficiente deficiențe, cea mai importantă fiind alegerea locului de pregătire a multor echipe. De pildă, la munte, în cele mai multe din cazuri, **nu au existat săli, terenuri și, mai ales, aparate ajutătoare. CONTRAR INDICAȚIILOR FEDERAȚIEI multe echipe și-au stabilit sediul pregătirilor pe Valea Prahovei.** La toate astea s-a adăugat **imposibilitatea dozării efortului la acele echipe care n-au avut medic,** neexistînd, deci, baza datelor medico-fiziologice. Tot contra indicațiilor, **partea teoretică a fost slab abordată în această perioadă de majoritatea formațiilor aflate în pregătire.** Toate acestea au condus Colegiul central al antrenorilor la constatarea că O SERIE DE ANTRENORI VOR SĂ PROMOVEZE NOUL CU MIJLOACE ȘI METODE RUDIMENTARE. Din această cauză au fost aplicate avertismente și sancțiuni. **„Jucătorii noștri** — observă referatul Colegiului central de antrenori — **au demonstrat că au posibilități biologice de angajare la eforturi susținute, cu efecte din cele mai bune, dar, pe de o p[illegible] le lipsește îndrumarea, iar pe de alta voința de autodepășire pentru a-și valorifica calitățile de bază atît de necesare fotbalului modern.**

Referindu-se la etapa precompetițională care urmează, în amintitul material se arată că **ponderea va trebui să cadă pe pregătirea specifică FĂRĂ A SE NEGLIJA PREGĂTIREA FIZICĂ.** În jocurile — școală sau de verificare vor trebui să se urmărească:

● **Respectarea sarcinilor generale în cele două aspecte fundamentale ale jocului (apărare — atac);**

● **Îndeplinirea sarcinilor duble;**

● **Mărirea razei de acțiune;**

● **Susținerea jucătorului cu mingea;**

● **Practicarea unui joc sportiv și disciplinat;**

● **Reducerea procentului de greșeli în transmiterea mingii (precizie, oportunitate) cu reflectare în cursivitate, ritmul jocului și finalizarea acțiunilor.**

În această perioadă F.R.F. va organiza controlul prin intermediul testelor **Cooper** și **Åstrand,** după următorul program:

— 23—24 februarie: Universitatea Craiova, Jiul, Politehnica, F.C. Argeș;

— [illegible]26 februarie: Steagul roșu, Farul, Progresul;

— 2—3 martie: Dinamo București, „U" Cluj, C.F.R. Cluj, S.C. Bacău, Steaua, Rapid;

— 2—4 martie: U.T.A., C.F.R. Timișoara;

— 3—4 martie: Petrolul.

## ACTUALITĂȚI

### REAL MADRID SAU VALENCIA, LA BUCUREȘTI!

În vederea turneului care va avea loc la București între 15—18 august, cu ocazia inaugurării „nocturnei" de pe Stadionul 23 August, **Bayern München** a anunțat că nu poate participa deoarece startul viitoarei ediții a campionatului vest-german este prevăzut pentru data de 14 august.

În această situație federația noastră a intrat în tratative cu echipele spaniole REAL MADRID și F.C. VALENCIA care, în principiu, s-au arătat de acord să joace la București. În funcție de disponibilități, una din ele va fi prezentă alături de **Steaua roșie Belgrad,** la turneul preconizat.

### MECIURI DE VERIFICARE PENTRU TURNEUL U.E.F.A.

Nu mai este multă vreme pînă la debutul reprezentativei noastre de juniori în preliminariile Turneului U.E.F.A. În vederea unei cît mai bune prezentări la această competiție, F.R. Fotbal a hotărît ca la sfîrșitul acestei luni lotul național să participe la o serie de pregătiri în comun, prilej cu care se vor disputa două partide-școală: **prima la 25 februarie cu Dunărea Giurgiu, a doua la 28 februarie cu un adversar încă nedesemnat.** Ambele meciuri vor avea loc în Capitală.

În funcție de gradul de pregătire manifestat de tinerii fotbaliști din lotul U.E.F.A., se va axa discuția pe care federația o va avea cu antrenorii ce-i pregătesc la cluburi pe jucători.

Vor urma, duminical, jocuri de verificare.

### DUBLU MECI ROMÂNIA — SPANIA (JUNIORI)

A fost definitivat meciul amical dintre reprezentativele de juniori ale țării noastre și **Spaniei.** El se va disputa la 15 aprilie, la București, urmînd ca revanșa întîlnirii să aibă loc în 1972, în Spania, la o dată care se va stabili ulterior.

### POLITEHNICA IAȘI ÎN R.A.U.

Abia revenită din turneul efectuat în Ghana, echipa **Politehnica Iași** a dat curs invitației primite din partea forului de specialitate al R.A.U. așa că va disputa trei jocuri în această țară. Turneul va avea loc între 16—26 februarie.

### F.C. ARGEȘ ÎN R. D. GERMANĂ

Tot în luna februarie va pleca **și F. C. Argeș,** dar în R. D. Germană, unde va susține la datele de 22 și 25 februarie și 3 martie trei jocuri cu echipe din prima divizie.

### PETROLUL PLOIEȘTI ÎN „CUPA DUNĂRII"

Pe adresa F.R.F. a sosit o invitație din partea federației cehoslovace în care se solicită o echipă din țara noastră pentru a participa la **„Cupa Dunării",** competiție care va avea loc la Bratislava între 6 și 10 mai. Țara noastră va fi reprezentată de **Petrolul Ploiești.**

### LOTUL OLIMPIC — EINTRACHT BRAUNSCHWEIG?

În planul de pregătire al lotului olimpic, este cuprins și un joc de verificare care a fost fixat la data de 7 aprilie. În vederea acestei partide se duc tratative cu echipa vest-germană **Eintracht Braunschweig.**

### ALTE ECHIPE CARE NE VOR VIZITA

La invitația clubului F. C. Galați, două echipe de peste hotare ne vor vizita în lunile februarie și aprilie. Este vorba de **F.C. Gottwaldov** (Cehoslovacia) și de **F. C. Chemie Halle** (R.D.G.) Ele ar urma să evolueze la Galați, Constanța (cu Farul) și Brăila (cu Progresul).

### PROGRAMUL TURNEULUI LUI SLOVAN BRATISLAVA

A fost definitivat turneul echipei **Slovan Bratislava** (deținătoarea **„Cupei cupelor",** ediția 1968/69).

Iată-l: **17 februarie:** la Timișoara cu C.F.R.; **21 februarie:** la **Craiova,** cu Universitatea; **24 februarie:** la **Pitești** cu F.C. Argeș; **28 februarie:** la **Cluj** cu C.F.R.

### O ECHIPĂ POLONEZĂ ÎN ROMÂNIA

Formația poloneză **Odra** din **Opole** va întreprinde la începutul lunii martie un turneu de 3 jocuri în **România.** Un meci îl va disputa la 4 martie cu **Petrolul Ploiești.** Adversarii din celelalte partide urmează să fie desemnați.

ALTE RĂSPUNSURI LA ANCHETA NOASTRĂ

# ROLUL ȘI UTILITATEA CONDUCĂTORULUI DE JOC

## PRINCIPALA PIESĂ DIN CADRUL ORICĂRUI „11"

C. BRAUN-BOGDAN

Mi-a plăcut mult tema discuției în legătură cu rolul și utilitatea actuală a conducătorului de joc. Am urmărit cu atenție părerile celor care și-au adus o valoroasă contribuție la elucidarea principalelor aspecte ale unei probleme de cea mai mare actualitate în fotbal. La rîndul meu aș vrea să fac și eu o mențiune care consider că va plasa și mai bine în timp apariția jucătorului cu sarcini de coordonator al unei echipe. Aceasta s-a petrecut cu mult înainte de perioada consacrării WM-ului. Mai bine zis în limitele destul de nedefinite ale sistemului cu doi fundași. În acea vreme rolul de coordonator revenea halfului centru, jucătorul cu raza cea mai mare de acțiune din teren, prezent aproape în egală măsură în fața propriei porți, ca și în vecinătatea buturilor adverse, pendulînd de preferință de-a lungul unei axe care unea cele două careuri de 16 m. În acest post de mare răspundere am jucat și eu în epoca de afirmare a vechiului Juventus. Și dacă în general reușeam să-mi îndeplinesc atribuțiile ce-mi reveneau în dirijarea acțiunilor colective, cu un caracter pronunțat ofensiv, aceasta se datora, în mare măsură, și aportului de mare utilitate pe care Vogl ca fundaș îl aducea în conducerea jocului apărării imediate. Urmașul meu — ca să spunem așa — în formația Juventusului de după 1940 a fost Mișu Flamaropol, jucător complet, care datorită calităților sale deosebite tehnico-tactice s-a impus ca unul dintre cei mai valoroși conducători de joc din fotbalul nostru. Contemporan cu acesta, dar realizat la un nivel mult superior și, firește, mai aproape de zilele noastre, tipul jucătorului coordonator a cunoscut întruchiparea cea mai fidelă în persoana regretatului Petschovschi. La U.T.A., „Peci" reușea să întrunească, într-o singură persoană, întreaga autoritate sportivă din teren, care, de regulă, se repartizează la doi-trei fotbaliști, cumulînd, aș zice, în mod ideal atribuțiile ce reveneau căpitanului de echipă, coordonatorului de joc și în același timp, „jucătorului-far". Alături de el și cu sprijinul lui direct au crescut și s-au afirmat tineri ca Țîrlea, Mețcaș, Igna, Koszka, iar formația arădeană impulsionată și dirijată de Petschovschi a reușit să revină, în anul 1958, după o anumită perioadă de evoluție anodină, în rîndul celor mai bune echipe românești.

Și astăzi, ca și cu 30—40 de ani în urmă, conducătorul de joc constituie **principala piesă din cadrul oricărui unsprezece.** Astăzi însă, mai mult ca oricînd, rolul și utilitatea sa capătă importanța și semnificația majoră legată nemijlocit de dezvoltarea fotbalului. Așa se explică de altfel și preocupările din ce în ce mai insistente pentru depistarea și formarea din rîndurile celor mai buni a aceluia care, prin valoarea sa, să poată reprezenta „creierul" unei echipe, coordonatorul și conducătorul acțiunilor sale, organizate în scopul realizării succesului.

## CONDUCĂTORUL DE JOC — UN SUVERAN ÎN TEREN

De la început chiar, aș vrea să precizez că mă declar întru totul de acord cu aceia care consideră utilitatea conducătorului de joc drept o condiție obligatorie în fotbalul de performanță. De aici și calitățile deosebite pe care trebuie să le îndeplinească jucătorul desemnat pentru un astfel de rol, calități asupra cărora nu mai insist deoarece au fost destul de bine sesizate și prezentate în materialele publicate în coloanele rezervate de revistă anchetei de față. În schimb, aș vrea să-mi aduc partea mea de contribuție la dezbaterea subiectului în cauză, punctînd două dintre aspectele mai puțin evidențiate pînă acum.

Primul se referă la dimensiunile și limitele activității concrete ale conducătorului de joc. Un răspuns care firește ar putea înlătura orice echivoc în această privință este acela că, în teren, jucătorul coordonator trebuie să fie de drept și de fapt suveran. Lui îi revine răspunderea construcției și desfășurării pînă la finalizare a acțiunilor echipei sale și pentru acest lucru toți ceilalți jucători sînt datori să-i dea ascultarea cuvenită.

Conducătorul de joc nu are sarcini precise, dar aceasta nu înseamnă de fel exceptarea lui de la concepția și ideea tactică a formației din care face parte. Activitatea sa în mod normal nu are limite, lucru care-i pretinde o așa numită omniprezență în situațiile de apărare ca și în cele de atac. În treimea propriei echipe contribuția sa la joc se manifestă prin dublaj, deposedarea adversarului și mai ales prin intercepția mingii, în scopul preluării inițiativei; la mijlocul terenului, întotdeauna demarcat, el devine un veritabil nod de încrucișare al direcțiilor de circulație ale balonului, favorizînd de pe poziții retrase susținerea cu eficiență a acțiunilor ofensive; în zona porții adverse participă direct la finalizare, dirijează combinațiile la loviturile libere, devine el însuși un realizator eficace. În esență, activitatea conducătorului de joc în teren trebuie să ducă la crearea și menținerea unei superiorități numerice atît în apărare, cît și în atac.

Cel de-al doilea aspect pe care îmi propun să-l prezint succint în materialul de față, este legat de conținutul procesului de instruire în cadrul căruia preocuparea pentru formarea jucătorului coordonator al echipei trebuie să constituie un capitol special. După părerea mea, din momentul în care antrenorul a stabilit — în baza unor calități certe — omul căruia i se pot încredința frînele conducerii jocului, pregătirea acestuia presupune o activitate de mare rafinament pedagogic și o muncă perseverentă. Ea se referă, în principal, la desăvîrșirea profilului moral al conducătorului de joc, la rezolvarea unor cerințe obligatorii împlinirii

ANTON PUBLIK

personalității sportive a acestuia. Pe această bază, accentul în pregătire va avea în vedere, înainte de toate, latura sa psihologică determinantă în ceea ce privește încrederea în forțele proprii și manifestarea autorității sale față de ceilalți jucători. Dar ceea ce mi se pare totuși cel mai important de remarcat la acest capitol al instruirii, este că o pregătire completă și cu perspective de randament maxim în teren a conducătorului de joc nu poate fi concepută și realizată decît numai în condițiile jocului, în condițiile activității colective a întregii echipe.

## IMPORTANT ESTE SĂ AI ȘI O DUBLURĂ!

TITUS OZON

— „Suita de articole, de declarații care au apărut asupra subiectului conducătorului de joc mă scutesc să mai revin asupra ideilor clasice, obligatorii, ale problemei. **Să intrăm** deci direct în subiect, mai bine spus să înfățișez ceea ce cred eu că ar trebui completat la cele subliniate de predecesorii mei la această interesantă discuție deschisă de revista **Fotbal".**

Cu aceste cuvinte a început TITUS OZON discuția noastră asupra întrebării pe care redacția noastră a pus-o, de mai multe săptămîni, unor antrenori, jucători, întrebare privind rolul „dirijorului" din teren al unei echipe de fotbal.

— „Mie, unul, a continuat Ozon, mi se pare foarte important ca să ai în echipă nu unul ci măcar doi coordonatori".

— **Dar lucrul acesta este foarte greu de realizat.**

— „De acord. Se știu — doar au fost pe larg, variat și repetat amintite — calitățile multiple pe care trebuie să le îndeplinească un coordonator. Cred însă că se poate realiza acest deziderat foarte important pentru antrenor. Sigur că vei avea un coordonator-titular — am să-l numesc așa — omul nr. 1 în rol; secundantul său, dublura sa, poate să fie mai slab valoric, dar important rămîne faptul ca el să stăpînească secretele rolului".

— **De ce te preocupă atîta existența unei dubluri a coordonatorului?**

— „Pentru că, din proprie experiență, și ca jucător și ca antrenor, mi-am dat seama că adversarul poate anihila ușor o echipă dacă-i neutralizează acest creier. Mi-aduc aminte despre tradiționalele jocuri Rapid — Progresul. Se știa că eu sînt cel mai periculos atacant al Progresului. Dar, în teren, **Banciu,** devenea inamicul nr. 1 al feroviarilor. El era, de regulă, autorul golurilor în acele partide de mare rivalitate sportivă. Nu știu dacă divulg un mare secret, acum. Dar știți, de ce **Banciu** bătea pe **Rapid**? Pentru simplul motiv că, în acele meciuri, eu mă retrăgeam pe poziția de creator, abandonam locul de vîrf, și încercam să-i lansez pe **Oaidă** și pe **Banciu.** Sau, la **Dinamo,** unde **Nicușor** era coordonatorul-șef, ca să-i zic așa, se întîmpla foarte des, ca el să abandoneze rolul trecîndu-mi-l mie sau lui **Călinoiu.** Și asta pe parcursul meciului. Adversarul, preocupat să-l marcheze cu strictețe pe știutul dirijor, neglija pe cel devenit creatorul de situații și astfel se putea decide soarta unui meci. Iată de ce pledez pentru existența unei dubluri de conducător de joc.

— **Prezintă fotbalul modern asemenea situații?**

— „Destule! **Brazilia** l-a avut pe **Gerson,** în Mexic, dar în cîte momente **Pele** și, mai ales, **Tostao,** n-au îndeplinit — cu mare succes — roluri identice! Alt caz elocvent: în echipa **Republicii Federale a Germaniei,** au strălucit doi dirijori: **Beckenbauer** — știut ca un artist al rolului — dar **Overath** a apărut, ca un mare și prețuit concurent al său. Și nu cu efecte negative pentru echipă, ci dimpotrivă. În fond și marea discuție asupra echipei **Italiei** pornea de la faptul că ea avea trei candidați pentru cele două locuri de coordonatori: **Rivera, Mazzola** și **De Sisti".**

— **Echipele noastre pot ajunge la asemenea situație?**

— „Multe au, efectiv, jucători cu calități apropiate care își pot asuma, cu rîndul sau în același timp, rolul de conducător de joc. La **Steagul roșu,** de pildă, **Dumitriu II** — maestru necontestat — are în **Pescaru** un asistent de preț. **Dinamo București** marchează interesante căutări în această direcție. Lîngă șeful de catedră, **Nunweiller VI,** îl aflăm tot mai des, pe **Dumitrache,** care cultivă în ultimul timp — cu mari reușite — rolul de creator de situații".

— **Dar la F.C. Argeș?**

— „Acolo îl avem pe **Dobrin.** Bine pregătit și serios, așa cum îl aflu cu satisfacție în acest început de an, el constituie tipul clasic de coordonator. Încercăm să-i fixăm secunzi, pe **Roșu** sau **Prepurgel.** Sigur că fiecare antrenor are micile lui proiecte sau marile lui secrete. Așa că, vă rog, să mi le lăsați și pe ale mele în stadiul discreției".

— **Pînă la apariția în scenă...**

— **Se înțelege!**

# CAMPIONATUL MONDIAL 1970 ŞI ÎNVĂŢĂMINTELE LUI ÎN DISCUŢIA SEMINARULUI INTERNAŢIONAL DE LA VARNA

Prof. ANGELO NICULESCU

● Brazilia a oferit un joc-model ● Cel mai ...elegant C.M. ● Aprecieri măgulitoare la adresa fotbalului românesc

**După cum se ştie, între 25 şi 27 ianuarie a.c., s-au desfăşurat la Varna lucrările unui seminar al antrenorilor bulgari, ca urmare a unei analize aprofundate asupra stadiului actual de dezvoltare a fotbalului din ţara vecină şi asupra comportării echipei reprezentative la campionatul mondial din Mexic. La acest seminar au fost invitaţi şi au participat şi antrenorii H. SCHÖN şi prof. ANGELO NICULESCU.**

**În rîndurile care urmează, antrenorul echipei noastre naţionale relatează cîteva din aspectele cele mai importante din lucrările seminarului, cu privire la referatele care au avut drept obiect învăţămintele C.M. şi procesul de instruire în diferite ţări.**

Din referatul prezentat de conf. univ. **Anghelov**, şeful catedrei de fotbal din cadrul Institutului de educaţie fizică din Sofia, s-au desprins o serie de aprecieri, unele mai interesante ca altele.

Pe lîngă cunoscutele discuţii făcute cu privire la altitudine, climat şi diferenţa de fus orar, s-a arătat **rolul important al tehnicii în viteză, al tacticii şi al schimbării conţinutului ei, în funcţie de echipă şi de adversar.** Ca un aspect nou al tacticii generale, a apărut tactica legată de **zona de acţiune a fotbalului cu mingea, care creează baza variabilităţii în cadrul jocului.** Brazilia a demonstrat o mare variabilitate în orice zonă a terenului de joc, fapt ce a dus la rezolvarea cu eficienţă a fazelor.

Dispariţia sistemului WM a fost subliniată prin evoluţia fotbalului de la etapă la etapă (4 ani), celelalte sisteme fiind doar căi de rezolvare periodică a jocului de fotbal. Este vorba, mai precis, de sistemul 1—4—2—4 sau 1—4—3—3 pentru că în perioada actuală se vorbeşte tot mai mult de „libero" şi de un anumit mod de organizare în care tactica este determinantă.

Dacă ar fi să facem un clasament neoficial, avînd la bază comportarea echipelor şi constanţa lor în comportare, primele locuri — conform părerii celor prezenţi la seminar — le-ar ocupa: 1) **Brazilia**; 2) **R.F. a Germaniei**; 3) **Italia**; 4) **Anglia.**

Referindu-se la echipa reprezentativă a **Braziliei**, au fost subliniate nu numai victoriile ei meritate, care au dus-o la titlul suprem, dar şi fotbalul tehnic practicat de aceşti cunoscuţi maeştri ai balonului, precum şi marea lor eficacitate exprimată prin golaverajul de 19—7, care — chiar şi statistic — rămîne valoros.

De la început jocul **Braziliei** a fost ofensiv, deschis şi s-a prezentat ca un model, confirmînd aşteptările. Cînd a intrat pe teren şi fluierul arbitrului s-a făcut auzit, **Brazilia** a avut o singură preocupare principală: **să fie permanent în atac şi să marcheze un gol mai mult ca adversarul.** Cu toată miza jocurilor, această echipă nu a renunţat la spectacol, pentru că acesta este însăşi o trăsătură esenţială a concepţiei braziliene de joc.

Comparativ cu echipele reprezentative ale **Italiei** şi **Uruguayului**, care au evoluat în ideea rezultatului şi a rigidităţii sistemului, **echipa Braziliei, cu o pregătire fizică superioară, a reuşit să păstreze mingea o bună bucată de timp, folosind multiple manevre înşelătoare sau acţiuni individuale şi să declanşeze acţiuni ofensive pregătite în prealabil.** Compartimentul cel mai puternic l-a constituit atacul, inegalabil la acest C.M. Şi atunci era şi normal ca Brazilia să-şi axeze jocul pe ofensivă, susţinută de cei doi mijlocaşi tehnici, pătrunzători şi clar-văzători în orice situaţie a jocului, care au adus o contribuţie esenţială la creşterea spiritului ofensiv.

Apărătorii, vitregiţi de soartă prin însăşi atribuţiile lor specifice, cu greu s-au putut abţine de a nu acţiona permanent în atac, de a nu trăi lalolaltă cu ceilalţi coechipieri jocul şi ofensiva lui.

Echipa **R.F. a Germaniei** s-a „încălzit" greu dar a progresat de la zi la zi, mergînd pe o linie ascendentă. A avut o componenţă valoroasă din care poate fi evidenţiată linia de mijloc drept cea mai valoroasă, nu numai a echipei, dar a întregului C.M.

**Fosta campioană a lumii a jucat cu „libero"-permanent, avînd o mişcare elastică în teren, cu aglomerări de jucători în fazele de apărare şi cu majorarea numărului de atacanţi în ofensivă. La baza jocului a stat orientarea spre aripi, bine valorificate în tot decursul competiţiei. Fotbaliştii au folosit marcajul om la om pe tot terenul şi au acţionat cu voinţă şi dîrzenie, dovedind o tărie morală mai ales în momentele grele cînd erau conduşi** (cu Maroc, Bulgaria şi Anglia). **Trăsătura de bază a acestei echipe a fost pregătirea fizică dusă pînă la virtuozitate, dublată de o înaltă tehnică şi de o măiestrie tactică deosebită, toate susţinute de o voinţă de fier.**

Partidele încheiate în prelungiri, în cursul cărora organismul jucătorilor şi-a asumat o încărcătură suplimentară (ţinînd seama de climat, efort susţinut repetat etc.), au testat capacitatea organismului la efort de mare intensitate. În condiţiile climatului european se presupune că ar fi putut obţine rezultate şi mai bune.

## UNIVERSALISM BAZAT PE SPECIALIZARE

În concluziile seminarului s-a reţinut că **pregătirile jucătorilor trebuie intensificate, iar preocupările pentru creşterea nivelului de tehnicitate în viteză a devenit o cerinţă a fotbalului actual.** Ca să aibă eficienţă este necesar ca tactica şi strategia să fie elastice şi variate, atît de variate încît să se confunde cu fiecare zonă specifică aşa-zisului post. Tactica va trebui să capete aspecte noi, chiar şi în cadrul aceleiaşi întîlniri. Schemele au fost depăşite şi înlocuite cu **orientarea jucătorului în funcţie de cerinţele fazei.**

Interesantă este părerea seminarului la care am participat asupra modului de acţionare a marilor fotbalişti, a acelor jucători care nu numai că dau culoare echipelor, dar contribuie în măsură foarte mare, uneori, la stabilirea rezultatului final. Astfel, în cadrul jocului — aşa cum a demonstrat Mundialul — ei trebuie să joace **în folosul echipei**, aşa cum au demonstrat-o „pe viu", **Pelé, Gerson, Jairzinho, Beckenbauer, Overath, Müller, Uwe Seeler, B. Charlton, B. Moore** şi alţii.

Universalismul este necesar în fotbalul modern, dar bazat pe specializare. Avem nevoie tot mai mult de jucători cu adaptabilitate în orice funcţie, dar cu o specializare la bază; altfel jocul nu-şi mai păstrează caracterul lui disciplinat.

## „DIAGONALA" BRAZILIANĂ

Antrenorul bulgar **Kiran Cipen**, de la echipa Gorna Oreahovita, a arătat că formaţiile care şi-au păstrat mai mult stabilitatea şi nu au uzat de schimbări, au obţinut rezultate bune sau au avut comportări cel puţin lăudabile. În trecut, aducea el ca exemplu, formaţiile **Ungariei** şi **Portugaliei**; în Mexic — echipele **Braziliei, României** şi **Peru-ului**. Ca o particularitate în jocul brazilienilor, el a scos în evidenţă tactica braziliană în „diagonală", avînd ca vîrf de atac extrema dreaptă. Astfel a acţionat **Garrincha** în ediţiile din 1958 şi 1962 ale C.M., în acelaşi fel a acţionat anul trecut **Jairzinho.** Ambii s-au plasat la înălţimea ultimului apărător şi au pregătit acţiunile de finalizare pentru ceilalţi coechipieri. Adică au aglomerat jocul de partea dreaptă şi au schimbat direcţia de atac în partea opusă.

Spre exemplificare, priviţi schiţa nr. 1.

## ECHIPA ROMÂNIEI, BINE APRECIATĂ

**Gh. Dimitrov**, fostul atacant al echipei T.D.N.A. Sofia, actualmente antrenor la Cerno More Varna, a fost observator la grupa a III-a de la Guadalajara. În intervenţia sa, s-a ocupat în mod special de comportarea echipei **României.** Printre altele, a arătat că **echipa noastră s-a comportat bine în acest campionat** şi că a jucat de la egal la egal cu valoroşii săi adversari. După părerea lui, mai bine nu se putea — adică să încerce să domine echipele Angliei sau Braziliei — cu toate că, spunea tehnicianul bulgar, în finalul jocului cu Brazilia şi-a dominat adversarul.

Reprezentativa **României**, a apreciat **Gh. Dimitrov, a fost bine pregătită, în primul rînd din punct de vedere fizic. Jucătorii au arătat în totalitate o tehnică corespunzătoare jocului de mişcare, iar tactica a fost stabilită în raport cu posibilităţile echipei. România a avut un joc propriu şi nu a copiat pe alţii.**

## CEL MAI... ELEGANT CAMPIONAT MONDIAL

Antrenorul **Ştefan Berkov**, care pregăteşte lotul olimpic şi echipa Slavia Sofia, a scos în evidenţă — ca o noutate a campionatului — **tactica economică**, drept **cea mai mare calitate a jocului.** Drept urmare, a arătat el, **brazilienii au fost totdeauna proaspeţi în finalizare,** unde au acţionat cu maximum de potenţial. La mijlocul terenului ritmul mişcărilor era lent, înşelător şi dădea posibilitate sud-americanilor să-şi păstreze forţele pentru acţiunile din zona de finalizare. Acest ritm oferea posibilităţi multiple în ceea ce priveşte creşterea lui, variată, în funcţie de necesităţi.

**Berkov** consideră că acest campionat mondial a fost **„cel mai elegant"** din toate cîte s-au disputat, mai ales că **echipele participante au venit bine pregătite şi au fost preocupate de calitatea jocului, iar nu de alte speculaţii.**

## NOUTĂŢILE MUNDIALULUI

**A. Spasov**, antrenorul federal care se ocupă acum de pregătirea lotului A şi-a exprimat o serie de păreri personale. Astfel, el a apreciat că mult mai interesantă ar fi fost o finală **Brazilia — R. F. a Germaniei sau Brazilia — Anglia**, pentru că **Italia** nu s-a prezentat la înălţimea aşteptărilor şi nu a oferit spectacole în raport cu valoarea jucătorilor. Această absenţă a **R.F.G.** sau a **Angliei** din finală se datoreşte, după părerea lui, greşelilor mari făcute de **H. Schön** sau **A. Ramsey** mai ales în ceea ce priveşte înlocuirea jucătorilor, înainte şi în timpul jocurilor.

**Milanov**, antrenor la Akademik Sofia, a făcut comentarii pe marginea fotbalului bulgar, determinînd locul unde se află la ora actuală faţă de celelalte ţări. El a constatat că pentru progresul fotbalului din ţara sa (şi nu numai din ţara sa, adaug eu), pe lîngă documentarea antrenorilor este nevoie ca şi sportivii să se încadreze în cerinţele generale ale jocului.

Fostul internaţional **Ormandjiev**, actualmente antrenor federal, a subliniat importanţa concluziilor referatului prezentat de conf. univ. **Anghelov** şi a demonstrat necesitatea punerii lor în practică. După părerea sa, noutăţile Campionatului mondial din Mexic constau în:

**— universalismul jucătorului (care trebuie înţeles prin prisma specializării lui);**

**— diferenţa între jocul extremei actuale şi a celei din trecut;**

**— rolul crescut al „dispecerului" în echipă;**

**— libertatea de acţiune a jucătorului şi creşterea dinamismului fotbalului actual;**

**— bătălia pentru ocuparea mijlocului terenului.**

El a remarcat evoluţia fotbalului care tinde spre un portar şi zece jucători. A adus ca exemplu compartimentul ofensiv, care cu ani în urmă era alcătuit din cinci jucători, a ajuns la patru, la trei, la doi, şi — în faza actuală — chiar la unul singur!

## IMPRESIILE LUI H. SCHÖN

Luînd cuvîntul, antrenorul reprezentativei vest-germane a împărtăşit asistenţei o serie de păreri interesante. Astfel, el a arătat că de la întrecerile din Mexic a rămas cu impresii frumoase, dar şi cu amărăciuni, printre acestea din urmă fiind necalificarea echipei sale în finală. „Mundialul", spunea el, a fost o oglindă a fotbalului din fiecare ţară finalistă. El a fost de părere că pregătirea s-a dovedit la nivelul cerinţelor, cu toate solicitările ulterioare, diferenţiindu-se după reprezentative, care la rîndul lor se deosebeau conform nivelului general al fotbalului din fiecare ţară. Însăşi echipa cea mai bună nu are motive să se culce pe laurii victoriei, spunea el, pentru că **fotbalul modern se dezvoltă foarte repede şi te surprinde (neplăcut) dacă nu ţii pasul cu el.**

Referindu-se la echipa sa, **Helmuth Schön** a spus că ea şi-a început destul de tîrziu pregătirile speciale datorită campionatului naţional. Din acelaşi motiv a sosit tîrziu şi în Mexic. Cu toate astea, consideră că **cele mai eficiente în pregătirea echipei reprezentative sînt perioadele mai scurte.**

Dintre toate aspectele ridicate de C.M., cel mai mult l-a interesat cazarea, alimentaţia şi relaţiile dintre jucători. Mai mult chiar decît cunoaşterea adversarilor direcţi. Este interesant, din acest punct de vedere, modul în care a conlucrat cu rezervele: acestea au alcătuit un grup aparte, care avea un căpitan însărcinat să întreţină moralul şi disciplina lor. Acest mod de organizare s-a dovedit eficace şi nu i-a creat probleme.

Faptul că echipa sa era printre favorite nu l-a încîntat cîtuşi de puţin, ba, mai mult, îi crea o anumită îngrijorare. De aceea intensitatea lucrului la antrenamente a crescut, ceea ce a fost o trăsătură de bază a lotului vest-german. Jucătorii au înţeles această cerinţă şi s-au comportat ca atare.

**Schön** s-a ocupat pe larg şi de jocurile sale din grupă. Cei mai periculoşi adversari i-a socotit aprioric pe bulgari şi peruvieni. Dar surpriza cea mare a venit din partea **Marocului.** Jucătorii săi **nu s-au aşteptat** să primească o replică atît de dîrză şi numai atunci cînd s-au concentrat au reuşit să refacă rezultatul şi să-şi adjudece victoria.

Părerea lui este că **la ediţia mexicană a C.M., pregătirea psihologică a fost mai importantă decît pregătirea fizică.** Au apărut mai multe idei: **tactica economică, jocul raţional, stăpînirea mijlocului terenului, dezvoltarea elasticităţii.**

Referindu-se la pregătirea generală a echipelor, el sublinia că fiecare a avut o concepţie de joc — chiar şi Marocul. De asemenea, el sublinia **caracterul ofensiv al meciurilor,** concretizat în buna rezolvare a eficacităţii.

În încheierea intervenţiei sale, **H. Schön** era de părere că **„Mexicul" a fost o şcoală pentru noi toţi.** De asemenea, că în viitor numărul jucătorilor care vor lua parte la meciuri se va permanentiza la 13 (incluzînd în mod obligatoriu cele două rezerve), ceea ce înseamnă o oarecare restructurare a programelor de pregătire, iar în ceea ce priveşte organizarea jocului va fi folosit „libero"-ul, în sensul că acesta este un jucător complet care acţionează în toate direcţiile (conform schiţei nr. 2).

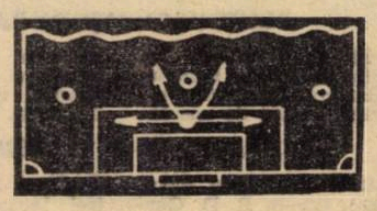

Aici s-au încheiat discuţiile primei părţi a seminarului şi tot aci mă opresc cu relatările mele. În numărul viitor voi prezenta lucrările celei de-a doua părţi, dedicată exclusiv observaţiilor şi concluziilor asupra pregătirii diferitelor echipe de club pe care a căzut — de fapt — accentul la acest seminar.

## Duble întîlniri anuale ROMÂNIA — BULGARIA

**Cu prilejul participării sale la seminarul de la Varna, prof. Angelo Niculescu, a avut o serie de convorbiri cu conducătorii federaţiei şi tehnicienii bulgari. Într-o discuţie purtată cu preşedintele federaţiei bulgare, Daniel Nikolov, acesta şi-a exprimat dorinţa unei intensificări a întîlnirilor cu echipele româneşti şi în primul rînd cu cele reprezentative. În această idee, D. Nikolov a opinat pentru reluarea jocurilor tradiţionale anuale între ROMÂNIA şi BULGARIA, propunînd ca programarea dublei partide să aibă loc începînd din 1972, înaintea marilor sărbători ale popoarelor român şi bulgar, 23 August şi 9 Septembrie.**

**Prof. Angelo Niculescu a transmis propunerea Biroului Federal, care urmează s-o studieze şi să ajungă la date concrete.**

# PELE și GERSON – față în față

PELE reia balonul cu capul

În urmă cu cîteva săptămîni, înaintea meciului dintre **F.C. Santos** și **Sao Paulo**, un ziarist brazilian a solicitat două interviuri interesante : ce spune **Pele** despre **Gerson**, și ce crede **Gerson** despre **Pele**.

Interviul — interesant prin personalitatea celor doi mari jucători brazilieni — a apărut în cotidianul **„O GLOBO"** din **Rio de Janeiro**. Publicăm răspunsurile celor doi celebri internaționali :

GERSON, la un antrenament de pregătire fizică

## PELE DESPRE GERSON

**Gerson** este un „inginer" al terenurilor de fotbal. Precizia paselor sale, jocul inteligent în lansarea atacurilor sînt de o minuțiozitate matematică, demne de un inginer. Are o tehnică ireproșabilă, cu toate că folosește numai stîngul în lovirea balonului iar piciorul drept este întotdeauna cel de sprijin. Nu cred însă că ar fi un jucător mai complet dacă ar folosi ambele picioare.

**Gerson** vorbește mult pe teren. Dar cuvintele sale de îmbărbătare nu sînt altceva decît un cîntec pe care-l auzi veșnic în urechi. Vocea sa te îndeamnă la curaj, te mobilizează în momentele critice, chiar și atunci cînd mai scapă cîte... o înjurătură.

Cel mai ideal cuplu îl formează cu **Clodoaldo, Rivelino** sau **Tostao**. Dar **Gerson** joacă excelent în compania oricărui fotbalist care-i înțelege intențiile și poate întui manevrele sale tactice.

El este un jucător ideal la mijlocul terenului. Mărește ritmul de joc atunci cînd trebuie, și-l încetinește, de la caz la caz. Al doilea gol marcat în meciul cu **Italia** a fost o dovadă a explozivității sale.

**Gerson** este încă departe de a se gîndi la abandonarea fotbalului. Eu cred că va juca foarte bine cei puțin încă 4—5 ani.

## GERSON DESPRE PELE

Știți care este cea mai mare calitate a perlei negre ? Plasamentul ! El se demarcă cu o ușurință uimitoare, căutînd acele zone din teren unde nu se află balonul. Apoi, primind o pasă prin surprindere, declanșează un atac cu o viteză uimitoare.

Iată de ce pe **Pele** este foarte greu să-l marchezi. Deposedarea de balon o poți face numai prin fault ! Și, din păcate, aproape toți o fac așa.

Cînd este **Pele** cel mai puțin periculos ? Atunci cînd... nu joacă. Lăsînd gluma la o parte însă, cred că zona cea mai periculoasă pentru adversari în care acționează **Pele** este cea din apropierea careului de 16 metri. Niciodată nu știi ce va face cu balonul. Va trage la poartă, va pasa sau va dribla ?

**Pele** vorbește chiar mai mult decît mine pe teren ! De cele mai multe ori repetă următoarele cuvinte : **Dă-mi odată balonul ; haideți, băieți, acum !**

Care ar fi jucătorul ideal într-un cuplu cu **Pele ?** De-a lungul anilor el s-a afirmat cu numeroși jucători. Mai întîi cu **Pagao**, apoi cu **Coutinho, Toninho** și **Douglas** — toți de la **Santos**. Dar pot spune cu mîna pe inimă că **Tostao** este parterenul ideal al perlei negre. La C.M. din **Mexic** ambii și-au intuit în mod admirabil acțiunile. Ceea ce a gîndit unul, a făcut celălalt în următoarea fracțiune de secundă.

Dacă aș fi antrenorul lui **Pele** ce l-aș recomanda ? Nimic. Un jucător ca **Pele** nu are de învățat de la nimeni nimic. Cel mult ar putea să învețe el pe alții.

# PICCHI – PE „BANCA SUFERINȚEI"

## UN INTERVIU CU CEL MAI MARE „LIBERO" AL TUTUROR TIMPURILOR, DEVENIT AZI ANTRENOR

ARMANDO PICCHI nu mai are nevoie de prezentare. Cu echipa lui de club, **Internazionale Milano**, ca și cu cea reprezentativă, al cărui jucător de bază și căpitan a fost, „libero"-ul cel mai reprezentativ de pînă acum al fotbalului de pe întregul glob a cunoscut cele mai înalte satisfacții de ordin sportiv. O dată încheiată cariera de jucător, el a devenit antrenor, conducînd cu mult succes în primul an al noii sale activități o echipă din divizia secundă — **Livorno** — pentru ca imediat după aceea să-i fie încredințate destinele celebrului **Juventus Torino**, în această din urmă calitate el a fost de curînd intervievat de către un ziarist din țara sa, **Daniele Parolini**. Redăm cîteva pasaje din convorbire.

**— Sînteți la început de carieră. Cum vi s-a oferit conducerea tehnică a unei renumite echipe din prima divizie a campionatului ?**

— „Poate că sînt predestinat pentru aceasta, pentru că și atunci cînd jucam, conduceam echipa din teren chiar dacă acest lucru este mai ușor decît a o conduce în calitate de antrenor".

**— Care sînt avantajele și dezavantajele de a fi antrenor nou în meserie față de jucătorii cu prestigiu bine stabilit ?**

— „Faptul că am jucat într-o echipă — **Inter** — care a repurtat cele mai mari succese posibile face ca jucătorii tineri să-mi acorde deplină încredere ; față de cei consacrați, sarcina îmi este ușurată deoarece problemele acestora le înțeleg instinctiv, ca fost jucător. Dezavantajul cel mai mare este acela că întreaga activitate îți este examinată cu... microscopul. Dacă însă cunoști bine meseria...

**— Cum reușiți să treceți peste lipsa de experiență ?**

— „Cred că anii petrecuți ca jucător te ajută foarte mult să depășești acest handicap mai ales că fotbalistul modern pătrunde și discută tot mai mult diversele aspecte din viața echipei".

**— Care din însușirile antrenorilor pe care i-ați avut ați dori să le aveți ?**

— „Mai multe, dar îndeosebi curajul și meticulozitatea în muncă ale lui Helenio Herrera".

**— Credeți că mitul „antrenorului-mag" este pe cale de dispariție ?**

— „Nici n-a existat așa ceva, el s-a născut ca o legendă și a fost abil exploatat de unii interesați".

**— Față de acum 10—15 ani, de exemplu, ce s-a schimbat în sistemul de antrenament ?**

— „Există o deosebire între felul cum se făceau antrenamentele atunci și acum : mai ușoare dar și mai plictisitoare înainte vreme, mai raționale și mai tari acum cînd și mentalitatea jucătorilor s-a schimbat din ce în ce mai mult în bine".

**— Care este calitatea cea mai de preț și defectul cel mai mare al unui jucător ?**

— „Însușirile morale nu trebuie privite separat față de cele tehnice : un jucător bun, dar cu un caracter dificil, valorează pentru mine mai puțin decît unul mediocru dar cordial și leal în raporturile cu coechipierii, antrenorul, conducerea etc."

**— În ajunul meciului, cine este mai neliniștit, antrenorul sau jucătorul ?**

— „În mod cert, antrenorul, pentru că neliniștea acestuia îmbracă o infinitate de situații".

**— Care a fost, ca jucător, și care este ca antrenor, poziția dv. față de cantonamente ?**

— „Asupra cantonamentelor am o experiență completă. Ca jucător nu prețuiam semnificația lor, acum însă știu să le dozez și să obțin de la ele tot ceea ce poate fi de folos jucătorilor".

**— Pe plan uman simpatiile sau antipatiile față de unii jucători sînt naturale și nu le poți stăpîni. Cum reușiți să le dominați în raporturile cu ei ?**

— „Caut, pe cît posibil, să nu cad în această omenească greșeală. Înclinația mea naturală caut să o dirijez prin raționament pentru a fi imparțial în hotărîrile pe care le iau".

# VOR APĂREA ARBITRI DE POARTĂ?

*După ce s-a discutat în fel și chip (și, bineînțeles, nu fără controverse!) eliminarea ofsaidului sau mărirea spațiului porților, după ce s-au experimentat chiar aceste ipoteze (amintiți-vă, și la noi s-au disputat cîteva partide fără legea ofsaidului), după ce s-a lansat și ideea cu doi arbitri de centru, o altă problemă a intrat în centrul dezbaterilor urmărind ca și celelalte perfecționarea marii pasiuni numită fotbal. Iar dacă experimentele amintite țineau mai mult de latura spectaculară a șoccerului, noua ipoteză vizează echitatea (capitol viu discutat) și, foarte logic, „disertațiile" devin mai grave și mult mai dificile. E vorba de apariția arbitrilor de poartă chemați să legifereze dreptatea absolută prin decizii dictate cu maxime informații și obiectivitate din imediata apropiere a porților sau chiar de pe linia porții (fireste în afara buturilor). S-ar putea ca, pentru unii, noua problemă să reprezinte un teribilism și nimic mai mult, însă dacă ne amintim numai de acel controversat gol (trei înscris de* Hurst *în finala Campionatului mondial din 1966* (Anglia—R.F.G. 4—2), *atunci lucrurile se schimbă, iar necesitatea arbitrilor de poartă capătă rațiune suficientă.*

*Unii au îmbrățișat ideea fără rezerve, pentru răzbunarea ilegalităților întîlnite în atîtea partide. Alții însă, invocînd dificultățile ridicate de o brigadă formată din cinci arbitri, găsesc drept soluție mai rezonabilă* mărirea atribuțiilor tușierilor. *Adică, aceștia ar trebui să avanseze pe cît posibil pe linia de poartă (cam 20 m) reușind astfel să fie „pe față" și în eventualitatea unor* „momente Hurst 1966".

*Internaționalul englez, portarul* Peter Bonetti, *s-a declarat recent partizanul instalării „judecătorului de poartă".*

— Tușierii, *spune* BONETTI, „sînt prea departe pentru a urmări faza cu suficientă rapiditate, pentru a aprecia din colțul terenului dacă balonul a depășit sau nu linia porții. Trebuie să se creeze arbitri speciali postați în spatele sau în preajma fiecărei porți. Ei vor da un aviz facultativ arbitrului de centru, așa cum se întîmplă astăzi cu tușierii. Nimic nu-i mai important într-un joc, decît un gol, *a concluzionat* Bonetti *în susținerea ideii introducerii arbitrilor de poartă.*

*Firesc, un gol ca cel al lui* Hurst *din finala* World Cup*-ului (și cîte alte exemple există!) pledează pentru introducerea arbitrilor de poartă. Dar, dacă un gol este înscris dintr-o discretă poziție de ofsaid (nenumărate sînt cazurile cunoscute) pe care „judecătorul de poartă" nu o sesizează, grație poziției sale? Ajungem tot la necesitatea tușierilor, adică la o brigadă formată din cinci arbitri. Da, vor replica unii, dar dacă nu există omogenitate în cazul brigăzilor formate din trei oameni, atunci cu atît mai puțin ea va apare cînd e vorba de cinci arbitri. Încurcate sînt deci și căile arbitrajului! Mai ales astăzi cînd mijloacele moderne (vezi televiziunea) permit cu exactitate reconstituirea adevărului absolut în mult discutatul joc de fotbal.*

**MIRCEA M. IONESCU**

## POVESTEA CULORILOR LUI BOCA – JUNIORS

Cînd s-a înființat clubul **Boca Juniors** din **Buenos Aires**, cu zeci de ani în urmă, discuții vii s-au pornit atunci cînd a fost vorba să se aleagă culorile echipamentului. Existau zeci de propuneri și nici una nu întrunea majoritatea. La un moment dat, unul dintre cei de față propune să se recurgă la următoarea soluție : întregul comitet de inițiativă să se deplaseze în port și culorile să fie acelea ale drapelului primului vas care va acosta. Zis și făcut. Întîiul vapor care a intrat în marele port a fost unul suedez. Și astfel, culorile lui **Boca Juniors** au devenit cele de pe drapelul **Suediei** : galben și albastru.

## Carnet extern

# VEȘNICII VINOVAȚI

Să începem cu **Brazilia** fiindcă, oricum am lua-o, mai elocvente exemple din fotbalul internațional decît acolo nu vom găsi. A doua zi după cîștigarea titlului de către **Fluminense**, din **Rio de Janeiro** (formație cu șansa a treia !) antrenorul **Amaral** s-a văzut cu ușa trîntită în nas. Fusese concediat. Fără explicații, fără regrete și, mai ales, fără motive ! **Zagalo** (ce vreți mai mare celebritate, ce vreți „om mai la modă"?) se vedea și el scos din funcție de la Botafogo, la nu prea multe săptămîni după ce un glob întreg îl elogia pentru maniera în care și-a dus la victorie elevii, în **Mexic**. **Otto Gloria**, antrenor pentru care **Benfica** a făcut o vitrină specială, în sala ei de trofee, în semn de prețuire față de meritele lui în vremea cînd conducea prima formație, este trimis la plimbare (tot în **Brazilia**), de un club fără prea mari resurse (**America**) dar cu mari pretenții.

Să traversăm oceanul. Un englez — **Buckingham** — are zilele numărate la **F.C. Barcelona**, în **Spania**. Nu știm cît va mai supraviețui, în zilele negre ale **Real Madridului, Munoz... Pesoia**, apărat de zeci de comunicate asigurătoare ale comitetului director de la **Fiorentina**, s-a văzut — totuși — învins de... locul actual din clasament al violeților și s-a ridicat, vrînd-nevrînd, de pe fotoliul directorului tehnic, spre a-i face loc lui **Oronzo Puglisse**, supranumit în peninsulă „salvatorul".

Această înșiruire de destituiri, demisii, renunțări, înlocuiri, terminare de contract sau cum vreți să le mai numiți, ascunde realitatea că, aproape peste tot, antrenorul rămîne sclavul tabelei de marcaj. Uneori și al simplei bune sau proaste dispoziții a președintelui de club (unde vom găsi un mai elocvent exemplu decît la **Fluminense ?**). Veșnicii vinovați, antrenorii, nu găsesc încă salvarea în acea forță de a depăși crizele sau efectele rezultatelor pe care un club ar trebui să o dețină. Hotărîre, celei mai slabe rezistențe, pe cele mai diverse meridiane, rămîne înlocuirea antrenorului. Deși în proporție mai mult decît convingătoare, soluția nu s-a arătat deloc salvatoare.

Rămîne aceasta, în ciuda reflecțiilor, a protestelor și — mai ales — a urmărilor, una dintre plăgile fotbalului, o față de loc onorabilă a vieții lui

**ef. i.**

# PANORAMIC

## • FOTBALUL MONDIAL ÎN 1970 •

### 5 NOIEMBRIE

● 11 — Lagos : NIGERIA — CONGO (Brazaville) 0—0 (C. Af)

● 11 — Teheran : IRAN — AUSTRALIA 1—2 (0—2) (A)

● 11 — Berlin : R.D.G. — OLANDA 1—0 (0—0) (C. E.)
A MARCAT : P. Ducke.
R.D.G. : Croy — Rock, Kurbjuweit, Strempel, Sammer, Ganzera, Fraessdorf, Frenzel (Irmscher), Kreische, P. Ducke, Vogel.
OLANDA : van Beveren — Suurbier, Israel, Drost, Strik, Rijnders, Jansen, van Hanegem (Wery), Neeskens, Klijnjian, Keiser.
ARBITRU : Liedberg (Suedia) ; 35 000 spectatori.

● 12 — Sevilla : SPANIA — IRLANDA DE NORD : 3—0 (1—0) (C. E.)
AU MARCAT : Rexach, Pirri, Luis.
SPANIA : Iribar — Sol (Hita), Gallego, Costas, Bife, Violeta, Luis, Pirri, Arieta, Quini (Lora), Rexach.
IRLANDA DE NORD : McFaul — Craig, O'Kane, Neil, Nelson, Jackson, Sloan, Harkin, Best, Dougan (Todd), Clements.
ARBITRU : G. Emszberger (Ungaria) ; 48 00 spectatori.

● 14 — Tel Aviv : ISRAEL — AUSTRALIA 0—1 (0—1) (A)

● 15 — Sofia : BULGARIA — NORVEGIA 1—1 (1—0) (C. E.)
AU MARCAT : Atanasov (B), Fuglset (N).
BULGARIA : Filipov — Zafirov, B. Kolev, Jecev, Aladjov, Denev, Nikodimov, Atanasov (Rajkov), Bonev, Mihailov (Dermendjiev), Mitkov.
NORVEGIA : Haftorsen — P. Pettersen, F. Thorsen, Hetjoenen, S. Slinning, T. Bornő, T. Spydewold, O. Nielsen, E. Olsen (J. Fuglset), Hasund, Hele.
ARBITRU : Kiriakides (Cipru) ; 29 000 spectatori.

● 15 — Nicosia : CIPRU — U.R.S.S. 1—3 (1—2) (C. E.)
AU MARCAT : Harlambus (C), Kolotov, Evriujihin, Sevcenko (U.R.S.S.).
CIPRU : Alkiviadis — Hristu, Kouvasis, Fokes, Kureas, Harlambus, Ketriotis, Teodoru (Markus), Papadopoulos, Vasiliou, Stilianou.
U.R.S.S. : Bannikov — Istomin, Şesternev, Kaplicinii, Lovcev, Kolotov, Muntean, Fedotov, Sevcenko, Kopeikin (Nodia), Evriujihin.
ARBITRU : P. Kostovski (Iugoslavia) ; 13 000 spectatori.

● 15 — Luxemburg : LUXEMBURG — R.D.G. 0—5 (0—4) (C. E.)
AU MARCAT : Vogel, Kreische — 4
LUXEMBURG : R. Hoffmann (Moes) — Kuffer, Flenghi, Jeitz, J. Hoffmann, Pilot, Krecke, A. Schmitt (Braun), Leonhard, Trierweiler, Kirchens.
R.D.G. : Croy — Kurbjuweit, Rock, Sammer, Ganzera, Strempel, Frenzel (Sparwasser), Kreische, P. Ducke (Schlutter), Irmscher, Vogel.
ARBITRU : Buchelli (Elveţia) ; 3 500 spectatori.

● 15 — Basel : ELVEŢIA — UNGARIA 0—1 (0—0) (A)
A MARCAT : Fazekas.
ELVEŢIA : Prosperi — Chapuisat (Perroud), Boffi, Weibel, Berset, Odermatt, Kuhn, Rutschmann (Künzli), Blättler, Jeandupeux, Wenger.
UNGARIA : Rothermel — Meszöly, Nosko, Konrad, Pancsics, Dunai II, Halmassi, Fazekas, Kocsis, Bene, Szuromi.
ARBITRU : Lo Bello (Italia) ; 25 000 spectatori.

● 15 — Bruxelles : BELGIA — FRANŢA 1—2 (0—0) (A)
AU MARCAT : Molitor — 2 (F), van Moer (B).
BELGIA : Piot — Bastyns, Dewalque, Jeck, Thissen, van Moer, van den Daele, Dockx, Semmeling (Thio), Carteus, Teugels.
FRANŢA : Carnus — Lemerre, Bosquier, Novy, Djorkaeff, Michel, Floch, Huck, Molitor, Lech, Rico.
ARBITRU : K. Tschenscher (R.D.G.) 15 000 spectatori.

● 18 — Zagreb : IUGOSLAVIA — R.F.G. 2—0 (0—0) (A)
AU MARCAT : Bukal, Geaici.
IUGOSLAVIA : Dautbegovici — Rajkov, Paunovici, Holcer, Stepanovici, Antonievici, Pirici, Petkovici, Bajevici (Hlevnak), Bukal, Geaici.
R.F.G. : Maier — Vogts, Weber, Roth, Höttges, Beckenbauer, Overath, Libuda, Netzer, Heynkes, Held (Grabowski).
ARBITRU : L. Vishany (Ungaria) ; 32 000 spectatori.

● 19 — Atena : GRECIA — AUSTRALIA 1—3 (1—2) (A)
AU MARCAT : Alstone, Blew, Panton (A), Elefteriakis (G).
GRECIA : Ikonomopoulos — Skrekis, Kamaras, Toskas, Stahopoulos, Eleftherakis, Domazos, Stavropoulos (Haitas), Koudas, Ioutsos (Papaioannou), Dedes.
ARBITRU : G. Ianopoulos (Grecia)

● 22 — Pireu : GRECIA — R.F.G. 1—3 (0—2) (A)
AU MARCAT : Ioutsos (G), Netzer, Grabowski, Beckenbauer (R.F.G.).
GRECIA : Ikonomopoulos — Tomaros, Kamaras, Toskas, Stathopoulos, Eleftherakis, Domazos, Koudas, Papaioannou, Antoniadis (Joutsos), Dedes.
R.F.G. : Gross — Vogts, Sieloff, Bella, Höttges, Beckenbauer, Overath (Roth), Libuda, Heynkes, Netzer (Flohe), Grabowski.
ARBITRU : A. Bentu (România) ; 42 000 spectatori.

● 25 — C. de Mexico : MEXIC — AUSTRALIA 3—0 (0—0) (A)

● 25 — Kinshasa : CONGO (K) — UGANDA 1—0 (0—0) (C. Af.)

● 25 — Londra : ANGLIA — R.D.G. 3—1 (2—1) (A).
AU MARCAT : Lee, Peters, Clarke (A), Vogel (R.D.G.).
ANGLIA : Shilton — Hughes, Sadler, B. Moore, Cooper, Ball, Peters, Mullery, Lee, Hurst, Clarke.
R.D.G. : Croy — Rock, Kurbjuweit, Straempel (Frenzel), Sammer, Ganzera, Stein, Irmscher, Kreische, P. Ducke, Vogel.
ARBITRU : R. Scheurer (Elveţia) ; 93 000 spectatori.

● 25 — Bruges : BELGIA — DANEMARCA 2—0 (2—0) (C. E.)
A MARCAT : Devrindt — 2.
BELGIA : Piot — Heylens, Dewalque, Jeck, Thissen, van Moer (Verheyen), van den Daele, Carteus, Thio, Devrindt, Lambert.
DANEMARCA : K. Poulsen — T. Nielsen, Frederiksen, Sandval, F. Pedersen, J. J. Hansen, K. Nygaard, Outdsen, B. Nielsen (Hostrup), K. Pedersen, M. Olsen.
ARBITRU : Carpenter (Irlanda) ; 15 000 spectatori.

### DECEMBRIE

● 2 — Amsterdam : OLANDA — ROMÂNIA 2—0 (1—0) (A)
A MARCAT : Cruyff — 2.
OLANDA : van Beveren — Suurbier, Neeskens, Israel, Drost, Jansen, van Hanegem, Phalpiatz, Mulder, Cruyff, Keiser.
ROMÂNIA : Răducanu — Sătmăreanu, Lupescu, Hălmăgeanu, (Anca), Mocanu, Dumitru, Nunweiller VI, Dembrovschi (Domide), Dobrin, Dumitrache, Fl. Dumitrescu.
ARBITRU : T. Wharton (Scoţia) ; 55 000 spectatori.

● 6 — Florenţa : ITALIA — IRLANDA 3—0 (2—0) (C. E.)
AU MARCAT : De Sisti — penalti Boninsegna, Prati.
ITALIA : Albertosi — Burgnich, Facchetti, Bertini, Rosato, Cera, Domenghini, Mazzola, Boninsegna, De Sisti, Prati.
IRLANDA : Kelly — Brennan, Dunning, Finucane, Dempsey, Byrne, Conroy, Dunphy (Lawler), Givens, Rogers, Treacy.
ARBITRU : Schaut (Belgia) ; 55 000 spectatori.

● 9 — Atena : GRECIA — CIPRU 1—1 (0—1) (A)
AU MARCAT : Stilianou (C), Papaioannou (G).
GRECIA : Christidis (Ikonomopoulos) — Elefteriadis (Tomaras), Spyridon, Kamaras, Stathopoulos, Domazos, Eleftherakis, Sinetopoulos, Koudas, Papaioannou, Pomonis (Ioutsos).
CIPRU : Filotas — Kouvasis, Kostas, Katos, Koureas, Stefanis (Vasilidis), Harlambus, Fokes, Papadopoulos, Stilianou, Papettas.
10 000 spectatori.

● 10 — Alger : ALGERIA — MAROC 3—1 (1—1) (C. Af.)
AU MARCAT : Khalem — 3 (A), Maarouff (M).
ALGERIA : Abrouk — Amar, Hadefi, Tahar, Debbah, Seridi, Henkouche (Selmi), Laimas, Betrouni, Khalem, Tahir (Chalabi).
MAROC : Allal — Abdallah, M. Idriss, Slimani, Boujemaa (Larbi), Maaroufi, Petchou, Bamous, Said, Maati (Alaoui), Benene.

● 13 — Istanbul : TURCIA — ALBANIA 2—1 (2—1) (C. E.)
AU MARCAT : Metin, Cemil (T), Ziu (A).
TURCIA : Ali — Ergün, Muzaffer, Ercan, Alpasian, Zya, Sanil, Kamuran, Metin (Yasar), Cemil, Ender.
ALBANIA : Dinella (Gama) — Dhales, Berisa, Ziu, Cani, Vaso, Ceco, Ragami, Bizi, Zhega, Pano.
ARBITRU : Biroczki (Ungaria) ; 45 000 spectatori.

● 16 — Pireu : GRECIA — ELVEŢIA 0—1 (0—1) (C. E.)
A MARCAT : Müller.
GRECIA : Christidis — Skrekis, Kamaras, Spyridon, Stathopoulos, Haitas, Eleftherakis (Kritikopoulos), Domazos, Koudas, Ioutsos, Papaioannou.
ELVEŢIA : Prosperi — Ramseier, Berset, Perroud, Weibel, Odermatt, Kuhn, Blättler, Wenger (Quentin), Künzli (Baalmer), Müller.
ARBITRU : M. Gugulovici (Iugoslavia) ; 38 000 spectatori.

● 20 — La Valetta : MALTA — ELVEŢIA 1—2 (0—0) (C. E.)
AU MARCAT : Quentin, Künzli (E). Theobald — pen. (M).
MALTA : Mizzi — E. Micallef, Privitera, Camilleri, Grima, [illegible], Della, Theobald, Cocks, C. [illegible]eff, Bonett.
ELVEŢIA : Kunz — Ramseier, Weibel, Perroud, Berset, Odermatt, Kuhn, Blättler, Müller, Künzli, Wenger (Quentin).
ARBITRU : B. Russev (Bulgaria) ; 10 000 spectatori.

● 22 — Niamncey : NIGER — MALI 0—1 (0—1) (C. Af.)

● 27 — Casablanca : MAROC — ALGERIA 3—0 (2—0) (C. Af.)
AU MARCAT : Bamous, Petchou Boujemaa.
MAROC : Hazzaz — Boujemaa, Maaroufi, Abdallah (Abdelaziz), Larbi, Maati, Petchou, Bamous, Benene, Faras, Ghazouani.
ALGERIA : Abrouk — Amar, Hamiti (Madani), Tahar, Debbah, Seridi, Seimi, Laimas, Natouri, Khalem, Tahir (Betrouni).

● 27 — Tripoli : LIBIA — R.A.U. 0—1 (0—1) (C. Af.)

● 30 — Bamako : MALI — NIGER 3—1 (2—1) (C. Af.)

**AICI IAU SFÎRŞIT MARILE... AVENTURI ALE REPREZENTATIVELOR DE FOTBAL DIN ÎNTREAGA LUME PE ANUL 1970. ÎN ÎNCHEIERE...**

---

**REVISTA „FOTBAL" VĂ PREZINTĂ**

# CLASAMENTUL EUROPEAN 1970

**Încheiem astăzi privirea noastră retrospectivă asupra anului fotbalistic internațional 1970, efectuată sub îngrijirea redactorului nostru, MIRCEA TUDORAN, cu un clasament al revistei „FOTBAL" asupra reprezentativelor europene și cu tabelele centralizatoare ale rezultatelor înregistrate în celelalte continente.**

**Clasamentul european întocmit de revista noastră, are drept criteriu de bază :** prezența la turneul final al Campionatului mondial din Mexic. **Și este firesc să fie așa întrucît, pentru a ajunge acolo, echipele din eșalonul mexican, au avut nevoie să treacă și prin purgatoriul preliminariilor.**

**Dar să trecem la clasamentul propriu-zis :**

**1. ITALIA.** Campioană a Europei în 1968, formația peninsulară, cu un joc greu digerabil pentru mulți „puriști" ai fotbalului, s-a impus cu autoritate ajungînd pînă în finala C.M., unde a suferit singura înfrîngere din 1970: 1—4 cu **Brazilia.** Faptul că a întrecut **R.F. a Germaniei** în „sferturile" Mundialului, că a terminat la egalitate acolo unde echipa lui Seeler a pierdut (vezi meciurile ambelor cu Spania), că a reușit victorii la Lisabona și Viena, ne îndreptățesc să-i acordăm primul loc între reprezentativele de pe vechiul continent.

**2. R.F. a GERMANIEI.** După un început mai slab (0—2 cu **Spania** la Sevilla, 1—1 cu **România** la Stuttgart), campioana de la Berna, reușind să găsească un „modus vivendi" între cei doi tunari, mai vechiul Uwe Seeler și mai noul Gerd Müller, își echilibrează jocul și cunoaște un șir de șase victorii, care o duc pînă la senzaționalul meci cu **Italia.** Urmează din nou o linie descendentă (1—1 cu **Turcia** la Köln și 0—2 cu **Iugoslavia** la Zagreb), pentru ca să încheie cu victoria de la Pireu. De remarcat că este campioana golurilor marcate, 28, dar și... vicecampioana celor primite, 19, imediat după **Bulgaria** (23) !

**3—4. ANGLIA — U.R.S.S.** Similitudine aproape perfectă de rezultate, golaveraj și puncte realizate. În plus, ambele eliminate în sferturile de finală ale Campionatului mondial și, pentru ca egalitatea să fie și mai izbitoare, în prelungiri : **Anglia,** 2—3 cu **R.F.G.; U.R.S.S.,** 0—1 cu **Uruguay.** În orice caz, două echipe solide, care oricînd pot ataca primul loc al ierarhiei europene.

**5. SUEDIA.** Atît prin număr de meciuri jucate (11), cît și prin rezultate (o singură înfrîngere, în fața **Italiei**), formația scandinavă a reușit să fie prezentă și în 1970 pe un loc fruntaș, cu prisosință meritat. De remarcat victoriile asupra **Mexicului** (în Mexic), **Ungariei** (la Budapesta), **Uruguay**-ului (în C.M.), etc.

**6. ROMÂNIA** se clasează pe acest loc de invidiat datorită : prezenței sale la Campionatul mondial și rezultatelor înregistrate la Guadalajara, unor performanțe valoroase reușite în deplasare (1—1 cu **Peru** și **R.F.G.,** 0—0 cu **Țara Galilor**), startului bun luat în Campionatul Europei. Apoi, în fața primelor trei echipe ale lumii a obținut „cifre" bune. Cele două înfrîngeri, ambele la același scor (0—2 cu **Franța** și **Olanda**) au fost înregistrate în perioade de reflux ce precedau fie „furtuna" din Mexic, fie vacanța.

**7. CEHOSLOVACIA** are ca avantaj față de următoarele două țări europene prezente la C.M., victoriile (amicale) obținute la început de sezon la Viena, **Luxemburg** și Oslo. Mijlocul sezonului coincide cu patru înfrîngeri, pentru ca în finalul lui echipa să manifeste slăbiciuni și mai mari.

**8. BULGARIA.** O victorie (la Lima, în fața Perului) și șase scoruri egale (**Mexic, Franța, U.R.S.S.** de două ori, **Maroc** și **Norvegia**) nu au fost suficiente pentru a obține un loc mai bun. În plus a contat foarte mult și egalul făcut în fața **Norvegiei** la Sofia.

**9. BELGIA** a avut în 1970 o activitate destul de redusă și n-a reușit decît două victorii (ultima semnificative (3—0 cu **El Salvador** și 2—0 cu **Danemarca**). În schimb, două înfrîngeri pe teren propriu și două în Mexic. Noroc cu prezența la C. M...

**10. UNGARIA** este prima dintre reprezentativele europene absente de la „fiesta" mexicană. Prezintă un palmares echilibrat, cu rezultate mai bune în deplasare (2—2 cu **Iugoslavia,** 3—1 cu **Norvegia,** 1—0 cu **Elveția**) decît la Budapesta (1—2 cu **Suedia,** 1—1 cu **Austria**). Cu toate că traverscază încă o perioadă lipsită de culoare, **Ungaria** este un adversar dificil pentru orice echipă.

**11. POLONIA** rămîne echipa rezultatelor surpriză, apanajul formațiilor de valoare medie. După senzaționala victorie reușită la Moscova, echipa lui Lubanski a avut o activitate bogată, cu victorii la Dublin și Copenhaga, dar și un 0—5 la Rostock, în fața **R.D. Germane,** de care n-a reușit să treacă nici la Cracovia.

**12—13. R.D. GERMANĂ — SPANIA.** Două formații în plină ascensiune, cu excelente starturi în campionatul Europei. Prima a reușit trei victorii la același scor de 5—0 (**Irak, Polonia, Luxemburg**), iar singura înfrîngere a suferit-o la Londra. **Spania,** în „formula Kubala", este una din puținele reprezentative europene neînvinse în 1970. Printre victimele sale — **R.F.G., Elveția, Grecia, Irlanda de Nord.** Singurul meci egal : 2—2 cu **Italia,** la Sevilla, acel joc în care italienii și-au marcat de două ori în proprie poartă...

**14—15. IUGOSLAVIA — FRANȚA.** Fiecare cu atu-urile sale : **Iugoslavia** (mai bune rezultate obținute în deplasare : victorie asupra **R.F.G.**), o formație alcătuită din multe talente în mijlocul cărora strălucește Geaici, încearcă să facă uitată valoarea vedetelor de odinioară sau a celor ce activează peste graniță ; **Franța,** cu un 11 tînăr, se prezintă — pentru prima dată după mulți ani — cu un bilanț pozitiv. De remarcat rezultatele bune obținute în fața unora dintre finalistele campionatului mondial (2—0 cu **România,** 3—0 cu **Cehoslovacia,** 2—1 cu **Belgia,** 1—1 cu **Bulgaria**).

**16—17. OLANDA — ELVEȚIA.** Fotbalul olandez a reușit anul trecut, propulsat poate și de victoria intercontinentală a lui Feyenoord, să facă un important salt de valoare. De evidențiat acel 0—0 realizat la Londra în fața **Anglici.** În același timp însă, în plasarea națională Olandei pe acest loc au contat foarte mult 1—1 cu **Iugoslavia** la Rotterdam și înfrîngerea suferită la Berlin, în fața **R.D.G. Elveția** se pare că și-a revenit din degringolada afișată în urmă cu doi ani. În 1970 a avut o activitate internațională destul de bogată și a pornit bine în Campionatul Europei, cu o echipă mult întinerită. De notat însă înfrîngerile suferite pe teren propriu în fața **Spaniei** și **Ungariei.**

**18. SCOȚIA,** are un fotbal mai bun decît treapta pe care se plasează în clasamentul nostru. Dar anul trecut a jucat doar patru meciuri, dintre care trei acasă. A împărțit — la Glasgow — punctele cu **Țara Galilor** și **Anglia.** N-a primit nici un gol, dar a marcat doar două...

**19. AUSTRIA** se prezintă cu un singur meci cîștigat (în fața **Franței** la Viena), două rezultate de egalitate și patru înfrîngeri. Dar adversarii au fost de marcă : Brazilia, Italia, Iugoslavia, Ungaria etc.

**20. NORVEGIA.** Păşim în ultima treime a valorii fotbalului european : reprezentative pentru care victoria este o întîmplare. Totuși, Norvegia s-a prezentat anul trecut peste așteptări : rezultate pozitive asupra **Finlandei** și **Danemarcei,** un rezultat de egalitate în Campionatul Europei, la Sofia, unul dintre cele mai neașteptate ale sezonului.

**21. ȚARA GALILOR** este neînvinsă dar, ca și **Scoția,** n-a ieșit în 1970 din perimetrul insulelor britanice. O singură victorie (**Irlanda de Nord**) și trei jocuri egale (**Anglia, Scoția, România**).

**22. DANEMARCA** — activitate bogată, rezultate slabe (doar trei meciuri egale din nouă partide disputate), în contradicție cu numărul mare de jucători valoroși care activează peste hotarele țării.

**23. FINLANDA** n-a reușit să iasă din umbră în ciuda rezultatului de egalitate reușit la Praga în fața **Cehoslovaciei.** Celălalt rezultat bun (tot 1—1) a fost obținut în fața **Danemarcei.** În rest înfrîngeri : 0—2 cu **Norvegia,** 1—2 cu **Suedia,** 0—3 cu **România.**

**24.—25. IRLANDA — IRLANDA DE NORD.** Cele două țări vecine se țin de mînă și în ceea ce privește fotbalul : nici o victorie reușită în 1970, ci doar un rezultat de egalitate (**Irlanda**) din zece meciuri susținute împreună. Surprinzătoare această scădere de valoare a fotbalului irlandez.

**26. GRECIA.** După o zvîcnire în preliminariile ultimului Campionat mondial, cînd a fost foarte aproape de Mexic, **Grecia** a revenit la rezultatele sale modeste, anul trecut mai modeste ca oricînd : 1—1 cu **Cipru** la **Atena** (!), 1—1 cu **Malta** la La Valetta și patru înfrîngeri, dintre care una în fața **Australiei**...

**27. MALTA.** a reușit două rezultate de egalitate (**Grecia, Luxemburg**), suficiente să nu fie pe ultimul loc în ierarhia europeană.

**28. LUXEMBURG.** Un singur gol marcat și nouă primite în patru meciuri, dintre care trei pierdute — iată bilanțul Marelui Ducat de Luxemburg.

**NECLASATE** — pentru activitate insuficientă : Albania, Cipru, Islanda, Portugalia, Turcia.

### EUROPA

| | | | | | | |
|---|---|---|---|---|---|---|
| Albania | 2 | 0 | 0 | 2 | 1— 5 | 0 |
| Anglia | 12 | 7 | 3 | 2 | 20— 8 | 17 |
| Austria | 7 | 1 | 2 | 4 | 5— 9 | 4 |
| Belgia | 6 | 2 | 0 | 4 | 8—10 | 4 |
| Bulgaria | 11 | 1 | 6 | 4 | 17—23 | 8 |
| Cehoslovacia | 9 | 3 | 2 | 4 | 11—14 | 8 |
| Cipru | 2 | 0 | 1 | 1 | 2— 4 | 1 |
| Danemarca | 9 | 0 | 3 | 6 | 2—14 | 3 |
| Elveția | 6 | 3 | 1 | 2 | 6— 5 | 7 |
| Finlanda | 5 | 0 | 2 | 3 | 3— 9 | 2 |
| Franța | 7 | 4 | 1 | 2 | 12— 6 | 9 |
| Grecia | 6 | 0 | 2 | 4 | 5—11 | 2 |
| Irlanda | 6 | 0 | 1 | 5 | 3—11 | 1 |
| Irlanda de Nord | 4 | 0 | 0 | 4 | 1— 8 | 0 |
| Islanda | 2 | 1 | 1 | 0 | 2— 0 | 3 |
| Italia | 11 | 6 | 4 | 1 | 20—13 | 16 |
| Iugoslavia | 9 | 3 | 4 | 2 | 9— 9 | 10 |
| Luxemburg | 4 | 0 | 1 | 3 | 1— 9 | 1 |
| Malta | 3 | 0 | 2 | 1 | 3— 4 | 2 |
| Norvegia | 8 | 2 | 1 | 5 | 8—15 | 5 |
| Olanda | 5 | 2 | 2 | 1 | 4— 2 | 6 |
| Polonia | 10 | 6 | 2 | 2 | 19—11 | 14 |
| Portugalia | 2 | 1 | 0 | 1 | 2— 2 | 2 |
| R. D. Germană | 6 | 4 | 1 | 1 | 18— 4 | 9 |
| R.F. a Germaniei | 14 | 9 | 2 | 3 | 28—19 | 20 |
| ROMÂNIA | 10 | 2 | 4 | 4 | 9—11 | 8 |
| Scoția | 4 | 2 | 2 | 0 | 2— 0 | 6 |
| Spania | 5 | 4 | 1 | 0 | 10— 3 | 9 |
| Suedia | 11 | 6 | 4 | 1 | 14— 8 | 16 |
| Turcia | 2 | 1 | 1 | 0 | 3— 2 | 3 |
| Țara Galilor | 4 | 1 | 3 | 0 | 2— 1 | 5 |
| U.R.S.S. | 13 | 6 | 5 | 2 | 20— 8 | 17 |
| Ungaria | 7 | 3 | 2 | 2 | 11— 9 | 8 |

### AMERICA LATINĂ

| | | | | | | |
|---|---|---|---|---|---|---|
| Argentina | 5 | 2 | 1 | 2 | 7— 6 | 5 |
| Brazilia | 14 | 12 | 1 | 1 | 36—13 | 25 |
| Chile | 3 | 0 | 0 | 3 | 2—12 | 0 |
| Columbia | 1 | 0 | 0 | 1 | 0— 4 | 0 |
| Costa Rica | 1 | 1 | 0 | 0 | 2— 0 | 2 |
| Ecuador | 2 | 0 | 0 | 2 | 2— 6 | 0 |
| El Salvador | 6 | 0 | 0 | 6 | 0—16 | 0 |
| Mexic | 16 | 7 | 5 | 4 | 24—15 | 19 |
| Paraguay | 2 | 0 | 2 | 0 | 1— 1 | 2 |
| Peru | 16 | 6 | 3 | 7 | 28—29 | 15 |
| Uruguay | 10 | 4 | 1 | 5 | 11—12 | 9 |

### AFRICA

| | | | | | | |
|---|---|---|---|---|---|---|
| Camerun | 3 | 2 | 0 | 1 | 7— 6 | 4 |
| Coasta de Fildeș | 5 | 2 | 0 | 3 | 11— 9 | 4 |
| Congo (B) | 1 | 0 | 1 | 0 | 0— 0 | 1 |
| Congo (K) | 5 | 2 | 1 | 2 | 7— 6 | 5 |
| Etiopia | 5 | 0 | 1 | 4 | 5—18 | 1 |
| Ghana | 5 | 2 | 2 | 1 | 6— 4 | 6 |
| Guineea | 3 | 0 | 2 | 1 | 4— 7 | 2 |
| Libia | 1 | 0 | 0 | 1 | 0— 1 | 0 |
| Mali | 2 | 2 | 0 | 0 | 4— 1 | 4 |
| Maroc | 3 | 0 | 1 | 2 | 2— 6 | 1 |
| Niger | 2 | 0 | 0 | 2 | 1— 4 | 0 |
| Nigeria | 1 | 0 | 1 | 0 | 0— 0 | 1 |
| R.A.U. | 6 | 4 | 1 | 1 | 11— 5 | 9 |
| Sudan | 5 | 4 | 0 | 1 | 8— 3 | 8 |
| Tanzania | 1 | 0 | 0 | 1 | 1— 5 | 0 |
| Uganda | 2 | 0 | 0 | 2 | 1— 5 | 0 |
| Zambia | 1 | 1 | 0 | 0 | 5— 1 | 2 |

### ASIA

| | | | | | | |
|---|---|---|---|---|---|---|
| Iran | 1 | 0 | 0 | 1 | 1— 2 | 0 |
| Irak | 1 | 0 | 0 | 1 | 0— 5 | 0 |
| Israel | 7 | 1 | 3 | 3 | 7— 7 | 5 |

### OCEANIA

| | | | | | | |
|---|---|---|---|---|---|---|
| Australia | 4 | 3 | 0 | 1 | 6— 5 | 6 |

## ÎNCURAJAREA LUI DOMENGHINI...

**În momentul cînd a reluat antrenamentele, celebrul internațional Gigi Riva a găsit la cabină, în dulapul său cu echipament, un plic. L-a deschis. Și a găsit fotografia alăturată, avînd montată, în colț, o altă fotografie. Prima îl înfățișează pe Riva urmărind cu satisfacție balonul care se duce în plasă — un moment de mare specialitate al extremului stînga de la Cagliari. În colț, doi vechi prieteni, Riva și Domenghini. Fotografia era însoțită de cuvintele de încurajare ale coechipierului lui Riva. Terminînd, Domenghini, scria : „...Gigi, fotoreporterii se vor bate să te surprindă iarăși în această postură pe care noi, coechipierii tăi, o cunoaștem așa de bine" !**

## NUMAI 3 DIN 90 !

*Recente cercetări și studii efectuate în Uniunea Sovietică au arătat că un jucător bun este în posesia mingii, pe parcursul unui meci, aproximativ trei minute ! Un colectiv de cercetători de la Institutul de educație fizică și sport din Moscova, analizînd filmul finalei campionatului mondial ediția 1966 Anglia — R.F. a Germaniei, a stabilit că unul dintre cei mai activi jucători în acel meci, „eroul finalei", cum a fost supranumit (este vorba de englezul Alan Ball) a atins mingea de 90 ori pentru o durată totală de 221 secunde și 9 zecimi, adică aproape patru minute (dar meciul, cu prelungiri cu tot, a durat două ore). Allan Ball fiind jucător de mijloc s-a studiat și un apărător, în speță Bobby Moore, și s-a constatat că acesta a atins mingea cam tot de attea ori cît Ball — 89 — pe o durată de 150 secunde și 9 zecimi, durata mai mică fiind explicabilă prin caracteristica celor doi testați — unul apărător, celălalt mijlocaș de atac.*

## MOTIV DE DIVORȚ

În prezent, un tribunal din Milano are de judecat un proces de divorț, intentat de către o femeie soțului ei. Ea și-a motivat astfel cererea de divorț : la începutul lunii august a anului trecut soțul meu mi-a spus : **„dacă ai probleme de ordin casnic adu-mi-le la cunoștință ca să le putem rezolva. Peste o săptămînă începe campionatul de fotbal și nu vol mai avea timp pentru astfel de nimicuri".**

Așadar, motivele invocate și de unul și de celălalt sînt foarte... serioase.

# CUVINTE ÎNCRUCIȘATE

## TEAM-URI...

**Orizontal :** 1) Formație care își datorează celebritatea, în mare măsură, „perlei negre" — Echipă din campionatul Ungariei. 2) Un „11" ipotetic al... cuplajelor bucureștene. — Avantaj. 3) Comună în Japonia — O găsiți în prima divizie bulgară — Echipa lui Cruyff. 4) Unul din cele mai cunoscute cluburi din lume, care traversează o perioadă de criză — Se fac auzite în tribune, la apariția echipei favorite. 5) Unitate de timp — Lovită — Fundaș, pe vremea Ripensiei. 6) Formație din Erevan, clasată pe locul al 12-lea în campionatul unional — Lumea animalelor, în trei litere. 7) Băgat pe mînecă — Porecla fotbaliștilor de la Wolverhampton — Arbitru mureșan. 8) Clei — Oraș în Franța — Pronume. 9) Dinastie a dinamoviștilor — Fiecare presupune cel puțin o echipă de fotbal — Mijlocaș la Universitatea Craiova. 10) Microscopul puștilor — A împăca lucrurile. 11) A pătrunde dincolo de apărarea adversă — Populație germană din Transilvania. 12) Figuri pe monede — Unul din team-urile noastre de frunte. 13) Luptă pentru revenirea în divizia A — Constructor al unor edificii — Jucător iugoslav, actualmente la formația Strasbourg.

**Vertical :** 1) Fostă campioană a Luxemburgului — Renumit team britanic. 2) Încă unul, tot insular, cîștigător al C.E.T. — Negație — Florea Ștefănescu. 3) Numărul presupusului om de gol al fiecărei formații — Mare echipă din trecut. 4) Tîrg — Fată cu nume de plantă — Examen clinic general (abr.). 5) Componente ale zilei — În zare ! — Javră. 6) Echipă portugheză... — ...și adversară a ei din C.E.T. 7) Etalonul detentei. 8) Deosebit... de murdar — A retrogradat anul trecut din prima ligă italiană — Dumitru Luca. 9) Înaintași la Slavia ! — Echipă din Roma — Literă grecească. 10) Diftong — Orașul unor mari echipe italiene. 11) Însoțitor — Echipă din prima ligă iugoslavă — Una dintre cele mai cunoscute formații maghiare. 12) Unitățile campionatelor — Toți ca unul. 13) Eleganță — Formație italiană din divizia B — Trăiește pe pămînt.

**Dicționar : OSU, RIOM, PSL**

**ION PLISCHI**

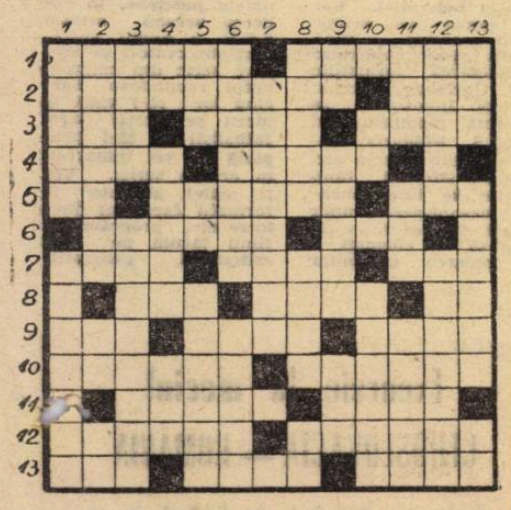

### DEZLEGAREA CAREULUI DIN NR. 244

**Orizontal** 1) Mexic — Panama. 2) Anglia — Canar. 3) Re — Inter — Ira. 4) A — Metalul — Id. 5) CCA — Alé — Ola. 6) Aris — Anița — C. 7) Ni — Dinamo — Aa. 8) Asa — St — A — Olt. 9) Uta — Austria. 10) Slask — Surdan. 11) U — Stopare — Ți. 12) Traian — India.


**FOTBAL**

**REDACȚIA ȘI ADMINISTRAȚIA**
**str. V. Conta nr. 16, etajul V, București, sectorul I. Telefoane : 11 10 05 (centrală), 12 95 96**


# extern MAGAZIN extern

## SI PE PLAJĂ, TOT FOTBAL!

Cu prilejul turneului lor sud-american, jucătorii din echipa **Franței**, profitînd de vremea foarte frumoasă, au făcut și cîteva zile de plajă. Dar cum se vede din fotografie, nici atunci ei nu... uită fotbalul. Pe plaja de la **Calabo, Bereta, Carnus, Revelli, Huck, Bosquier** și **Lemerre** au încins o „miuță" de toată frumusețea...

## DOBIAS — JUCĂTORUL NR. 1

Tradiționala anchetă a revistei pragheze „GOL" a desemnat recent pe cel mai bun fotbalist al anului 1970. Răspunsurile a 14 antrenori și 29 de ziariști au situat pe locul 1 pe fundașul clubului **Spartak Trnava**, KAROL DOBIAS, care a întrunit 451 de puncte. Pe locurile următoare : 2. **Migas** (Sparta Praga) 290 p. ; 3. **Jurkanin** (Sparta Praga) 247 p. ; 4. **Adamec** (Spartak Trnava) 238 p. ; 5. **Kuna** (Spartak Trnava) 193 p. ; 6. **Pollak** (V.S.S. Kosice) 179 p. ; 7. **Viktor** (Dukla) 138 p. ; 8. **Pivarnik** (V.S.S. Kosice) 129 p. etc. Așadar, mulți „mexicani"...

Cîștigătorii de pînă acum : POPLUHAR (1965), MASOPUST (1966), GELETA (1967), VIKTOR (1968) și KUNA (1969).

## UNCHIUL ȘI NEPOTUL ÎN ACEIAȘI ECHIPĂ!

În echipa **Fiorentinei** întîlnim un caz foarte rar. Joacă, titulari necontestați, și unchiul și nepotul. Unchiul, este căpitanul formației, **Chiarugi** — în vîrstă de 23 de ani, una dintre speranțele fotbalului italian, barat — se pare — în ascensiunea lui, de **Riva** și **Prati**, adversari de post, pentru echipa națională. Nepotul — **Macchi** — are 19 ani și a fost titularizat în actualul sezon. Numai că și unchiul și nepotul sînt destul de amărîți. **Fiorentina** se zbate în coada clasamentului și nu există perspective prea roze pentru ea. De altfel, antrenorul **Pesaola** a și fost înlocuit cu **Pugliese**, socotit specialistul în „salvări de ultimă oră".

● **Federația spaniolă, în intenția de a contribui la ridicarea nivelului calitativ al fotbalului din Filipine, va împrumuta acestei țări, pe timp de un an, șase dintre cei mai buni jucători tineri care vor fi repartizați în tot atîtea echipe.**

● **Cunoscutul fost internațional brazilian Mauro, antrenor al echipei Curitiba, care ne-a vizitat țara de curînd, a fost solicitat de către F. C. Santos, dar oferta a fost respinsă deoarece contractul cu actualul său club expiră abia la sfîrșitul acestui an.**

● **Fostul portar al reprezentativei Argentinei, Carizzo, retras nu de mult din activitatea competițională, a devenit pilot de curse de automobile, calitate în care ia parte, cu destul de mult succes, la cele mai importante probe din America Latină.**

● **Conducerile echipelor Bayern München și Liverpool au căzut de acord ca întîlnirile din cadrul sferturilor de finală ale „Cupei europene a tîrgurilor" dintre cele două echipe să aibă loc la 10 martie la Liverpool și două săptămîni mai tîrziu, în nocturnă, la München.**

● **Aflat în turneu în Uruguay cu echipa sa Cruzeiros, cunoscutul internațional brazilian Tostao a fost anunțat că va fi... răpit. Din acest motiv, pe tot timpul turneului, el a fost însoțit de o puternică gardă personală.**

● **Aflat în turneu în Guadelupa cu echipa sa F. C. Santos, cunoscutul jucător brazilian Pele s-a bucurat de o primire cu totul ieșită din comun. Cei mai ingenioși dintre admiratorii lui (și care s-au putut apropia de el) i-au solicitat autografe nu pe carnete sau petece de hîrtie ci pe... propriile lor cămăși.**

● **Pentru meciul pe care F. C. Santos îl va susține la 31 martie în Franța, federația acestei țări intenționează să-i opună o selecționată a cluburilor în care ar urma să fie incluși și jucători străini care activează în Franța, printre care Magnusson, Skoblar, Keita, Durkovici etc.**

● **După cum anunță ziarul „La Cronica" din Lima, începînd din luna august a acestui an conducerea tehnică a reprezentativei peruviene va fi încredințată antrenorului maghiar Lajos Baroti.**

● **În locul lui Danny Williams, concediat pentru slabele rezultate obținute, director tehnic al echipei Sheffield Wednesdey a fost numit Derek Dooley, fost cu ani în urmă jucător al clubului și obligat să-și întrerupă activitatea din pricina unui grav accident la un picior.**

● **Finala internațională a concursului „Adidas", ținută la Rotterdam, a văzut un net succes francez. Reprezentanții „Cocoșului galic" au ieșit învingători, la ambele categorii, 10—13 ani și 13—16 ani, prin Leon Desmenez și, respectiv, Dominique Gandry.**

● **Fostul internațional maghiar Sandor Kocsis este, de cîteva zile, antrenor al echipei Balompedica Linense din divizia a III-a a campionatului spaniol.**

## DISTRUGĂTORUL PORȚILOR...

Nu știm dacă atacantul lui **Luton Town**, PETER WINFIELD, va face o mare carieră. Dar sigur este că el va rămîne renumit pentru o întîmplare, puțin obișnuită, al cărei erou a fost. În meciul cu **Nottingham Forest**, el s-a aruncat cu atîta deznădejde, spre buturi, în urmărirea balonului, încît a... dărîmat pur și simplu poarta. Vedeți acum urmările acțiunii lui **Winfield**. În vreme ce **Jim Barron**, apărătorul buturilor lui **Nottingham**, susține resturile porții, arbitrul **Harry New** face semne disperate spre marginea terenului, solicitînd reparatori. Meciul s-a întrerupt 14 minute, iar rezultatul său final a fost 1—1.

## FOTBALIST ÎN... ROBĂ

Cel pe care-l vedeți într-o robă de avocat, consultînd probabil un text de lege înaintea unei piedoarii, este fotbalistul francez **Patrice Vicq** de la clubul **F.C. Metz. Vicq** este avocat stagiar la baroul din Metz. **„Meseria de fotbalist** — spune el — **nu durează o veșnicie ; trebuie să mă gîndesc din timp la viitorul meu".** Și, cum vedeți, **Vicq** se ține de cuvînt.

# ECHIPELE NOASTRE PESTE HOTARE

## RAPID JOACĂ ASTĂZI CU INTERNACIONAL PORTO ALLEGRE

• ALTE AMANUNTE DE LA MECIUL F. C. GUARANI — DINAMO • S-AU ACCIDENTAT ȘI MUSTAȚEA ȘI DORU POPESCU • NUNWEILLER III — COMENTATOR LA TELEVIZIUNEA DIN SAO PAULO • PROGRAMUL DEFINITIV AL CELOR DOUA ECHIPE

**SAO PAULO 9 (prin telefon).** Vă transmit cîteva informații despre turneele celor două echipe române aflate în Brazilia. Așa cum probabil știți, **Dinamo București** a învins pe **F.C. Guarani**, cu 1—0 (1—0) în partida disputată luni seara în orașul Campinas. Meciul a fost urmărit de 25 000 de spectatori ; el a fost de bună calitate și a plăcut numeroșilor spectatori

Formația prezentată în acest meci a fost următoarea : **Constantinescu — Cheran, Stoenescu, Mustățea (Ștefan), Deleanu — Dinu, Nunweiller VI — Sălceanu, Doru Popescu (Both), Dumitrache, Lucescu**

Victoria dinamoviștilor a fost perfect meritată. Echipa antrenată de **Traian Ionescu** și **D. Nicolae-Nicușor** a practicat un fotbal spectaculos, rapid. Ea a primit adeseori aplauze la scenă deschisă. Din păcate, lotul lui Dinamo București a suferit noi accidentări. După **Nunweiller III**, în cursul partidei de la Campinas s-au accidentat și **Mustățea** (arcada spartă) și **Doru Popescu** (fisură maleola externă dreaptă). Organizatorii au propus echipei Dinamo încă un meci, în afara celor pre-

CORESPONDENȚĂ SPECIALĂ DIN AMERICA DE SUD

văzute pînă acum în program dar — din pricina accidentărilor numeroase — conducerea tehnică a formației a declinat oferta.

În aceste condiții, programul dinamoviștilor, pînă la plecarea spre patrie, a rămas următorul : **astă seară la Curitiba, cu F.C. Curitiba ; duminică 14 februarie la Sao Paulo cu F.C. Sao Paulo.**

Un episod interesant : **Nunweiller III**, care a rămas la Sao Paulo după accidentul suferit, a fost invitat de televiziunea braziliană să comenteze partida de campionat **Corintians — F.C. Internacional**. Seara, după joc, în studiourile televiziunii, cunoscutul internațional român a prezentat un foarte apreciat comentariu al meciului : **Nunweiller III** a caracterizat pe fiecare jucător și a analizat ambele echipe. Notăm că victoria a revenit lui **Corintians** cu 4—0.

Și-acum, vești despre **Rapid**. Programul formației feroviare a fost stabilit astfel : astăzi, cu **Internacional Porto Allegre**, în deschidere la întîlnirea **Gremio — T.S.K.A. Sofia**. În ziua de 11 februarie, tot la Porto Allegre, **Rapid** va întîlni pe **Gremio**, partidă care se va disputa în cuplaj cu jocul **Internacional — T.S.K.A. Sofia**.

PEDRO VILLA

## STEAUA ÎNVINGĂTOARE ÎN PRIMUL MECI DIN LIBAN

• 4—2 cu RACING, DUPA UN JOC ÎN CARE BUCUREȘTENII AU DOMINAT • STEAUA A PLECAT SPRE TEHERAN UNDE VA SUSȚINE PATRU ÎNTÎLNIRI

**BEIRUT, 9 (prin telefon).** Echipa **Steaua** și-a început turneul în Liban, jucînd marți după-amiază cu formația **Racing**, una dintre fruntașele campionatului. Formația bucureșteană a repurtat victoria cu 4—2 (0—0), prin golurile marcate de **Ștefănescu** (min. 46), **Tătaru** (min. 48 și 74), **Vigu** (min. 59). Pentru **Racing** au înscris **Asraf** (min.

TĂTARU — autorul a două goluri

CORESPONDENȚĂ SPECIALĂ DIN BEIRUT

55) și **Saad** (min. 71). **Steaua** a prezentat următoarea formație : **Coman — Sătmăreanu, Hălmăgeanu** (min. 46 — **Negrea**), **Ciugarin, Cristache — Ștefănescu** (min. 59 — **Ciutac**), **Vigu — Pantea** (min. 80 — **Georgescu**), **Tătaru, Iordănescu (Ștefănescu), Marcu.**

**Steaua** a dominat cea mai mare parte a meciului. Paradoxal, în repriza în care a jucat mai bine, prima, nu a înscris nici un gol ! Partida, destul de bună ca nivel tehnic, a fost simțitor influențată de starea terenului ; ploile căzute în ultimul timp au stricat suprafața de joc, astfel că — mai ales în preajma careurilor — se formează zone noroioase pe care balonul se controla foarte greu. Față de categorica dominare (raport de cornere 18—1 pentru **Steaua**), fotbaliștii bucureșteni au realizat un număr mic de goluri. Din păcate s-a înregistrat și o accidentare. La repriză, **Hălmăgeanu** — acuzînd o mai veche întindere — n-a mai apărut în teren.

Față de modul cum s-a mișcat pe un teren foarte greu, se poate spune că pregătirea fizică a echipei antrenată de **Ștefan Covaci** și **Gheorghe Constantin** este satisfăcătoare.

În cursul serii de marți, fotbaliștii de la **Steaua** au părăsit Beirutul cu destinația Teheran. În Iran ei vor susține patru întîlniri, la date și cu adversari încă nestabiliți. La 20 februarie, jucătorii militari vor reveni la Beirut spre a participa la un cuplaj în care vor mai apare echipele **Racing** și **Homenmen** (Liban) și **Progresul București.**

## TURNEUL LUI SPORT CLUB BACĂU

Iată și rezultatele de pînă acum ale echipei S. C. Bacău, în turneul din Liban:

**la 2 februarie : S. C. Bacău — Sagessa 2—0 (1—0).** Au marcat : **Dembrovschi** și **Băluță.**

**la 7 februarie :** S. C. Bacău — Tadamon 2—0 (1—0). Au marcat : **Dembrovschi** și **Băluță.**

**la 8 februarie :** S. C. Bacău — Homenmen 4—0 (2—0). Au marcat : **Dembrovschi, Băluță, Catargiu, Volmer.**

În continuare, dinamoviștii băcăuani joacă astăzi la **Tripoli** ; mîine, ei vor evolua iarăși la **Beirut**, cu **Nijmi**, iar duminică 14 februarie, în ultimul meci al turneului, în compania formației **Saffa.**

## PROGRAMUL TURNEULUI PROGRESULUI

S-a definitivat și programul echipei **Progresul** în Liban :

16 februarie : cu **Istiklal**

18 februarie : cu **Homenmen**

21 februarie : cu **Racing Beirut**, în cuplaj cu partida **Steaua — Homenmen.**

## PRONOSPORT

Pronosticurile noastre la Concursul nr. 7.

| | | |
|---|---|---|
| I | Fiorentina — Catania | 1 |
| II | Foggia — Napoli | X |
| III | Inter — Bologna | 1 X |
| IV | Juventus — Verona | 1 |
| V | Lanerossi — Roma | 1 X |
| VI | Lazio — Torino | X |
| VII | Sampdoria — Milan | 2 X |
| VIII | Varese — Cagliari | 1X2 |
| IX | Casertana — Como | X |
| X | Catanzaro — Arezzo | 1 |
| XI | Massese — Taranto | X |
| XII | Monza — Palermo | 1 X |
| XIII | Modena — Atalanta | X |

# RAMSEY ACUZĂ... BOBBY MOORE RECUNOAȘTE

**Bobby Moore**, una din cele mai marcante personalități ale fotbalului englez, a lipsit în meciul pe care **Anglia** l-a susținut săptămîna trecută la **Malta.** Este pentru prima oară, din 1962, cînd celebrul jucător de la **West Ham United** (29 de ani, de 85 de ori internațional, tatăl unei fetițe și al unui băiețel), lipsește din naționala engleză ! Evenimentul a fost firește mult comentat, dar absența sa nu a fost deloc ascunsă sau greșit interpretată.

La 2 ianuarie, **Bobby Moore** a întîrziat noaptea la cantonamentul echipei sale. Pentru acest motiv clubul l-a suspendat pe mai multe săptămîni. În această perioadă **Bobby Moore** nu s-a mai antrenat cu aceeași sîrguință care-l caracterizează și **Alf Ramsey** nu l-a selecționat în vederea meciului cu **Malta.** Ce spune **Sir Alf ?**

— „Chiar dacă n-ar fi fost suspendat tot nu l-aș fi introdus pe **Bobby** în lot. L-am urmărit cîteva etape la **West Ham** și trebuie să spun cu regret că nu mi-a plăcut cum a evoluat. Cred că unul din motivele pentru care **West Ham** se află acum în zona de retrogradare i se datorează și lui **Bobby.** A cam luat prea ușor în ultima vreme antrenamentele și chiar viața sportivă".

— „Alf Ramsey are dreptate — răspunde **Moore.** Eu sînt primul vinovat că nu m-am menținut în forma fizică necesară. Regret profund un singur lucru : nu am putut să-mi mențin șirul selecționărilor din 1962, pierzînd acum cel de al 86-lea joc în naționala **Angliei.** Vă promit că mă voi pune pe picioare și, la 21 aprilie, voi juca din nou pe **Wembley** în meciul pentru campionatul european cu reprezentativa **Greciei.** Promit și suporterilor lui **West Ham** că-i voi scuti de grija emoțiilor pe care le au în ce privește retrogradarea echipei".

### EPILOG

Cu toate acestea, o știre de ultimă oră ne anunță că **Bobby Moore este hotărît să părăsească clubul la care joacă de 12 ani. El a afirmat că împotriva lui se duce o campanie violentă și sistematică din partea conducătorilor și antrenorului clubului și că o reconciliere în aceste condiții devine aproape de nerealizat.** Împreună cu **Best** și **Greaves** (și aceștia în dezacord cu clubul lor) sînt hotărîți să ceară federației și ligii o derogare de la regulamentul de transfer, care precizează că trecerea unui jucător de la un club la altul, în cazul în care nu este obținut acordul clubului, se poate face numai la expirarea contractului. Or, cei trei, la care se mai adaugă și o serie de alți jucători în aceeași situație, sînt legați de cluburile lor pe perioade mai mult sau mai puțin lungi, ceea ce le face imposibilă trecerea la un alt club. Cele mai interesate cluburi în achiziționarea lui **Bobby Moore** s-au arătat a fi **Manchester United, Tottenham** și **Chelsea** dar blondul apărător al lui **West Ham United** a anunțat că nu va opta decît pentru un club din capitală deoarece acolo este legat de multe alte interese extrafotbalistice.

1966 — WEMBLEY : Erau clipe fericite pentru RAMSEY și MOORE. Acum...

## DIN ACTIVITATEA JUNIORILOR

● **Problema pregătirii schimbului de mîine se află pe unul din locurile de frunte ale preocupărilor federației. Ca dovadă — consfătuirea ce va avea loc între 15—18 martie cu antrenorii centrelor de copii și juniori. Cu acest prilej se va face analiza activității depuse în 1970 și se vor prezenta referate — lecții tehnice și tactice — și studii privind activitatea în rîndul copiilor și juniorilor. La această acțiune vor fi prezenți peste o sută de antrenori.**

● **O altă chestiune care își solicită rezolvarea este aceea privind înființarea unui liceu cu profil de fotbal în Capitală. Și asta pentru că elevii din clasele cu profil de fotbal de la școlile generale nr. 69 și 168 din București își vor încheia cursurile și nu vor mai avea unde continua pregătirea fotbalistică. Discuțiile dintre federație și Ministerul Învățămîntului sînt foarte avansate și foarte curînd se speră în punerea la punct a ultimelor amănunte privind înființarea susamintitului liceu.**

● **„TURNEUL 23 AUGUST", un adevărat nou turneu U.E.F.A. pentru juniori, a cărui primă ediție se va disputa în toamna acestui an, solicită de pe acum atenția federației. Vor lua parte zece echipe reprezentative. Pînă acum și-au confirmat participarea formațiile R.D. Germane, Greciei, Turciei, Iugoslaviei ; se așteaptă răspunsuri din U.R.S.S., Bulgaria, Ungaria, Cehoslovacia etc.**

● **La sfîrșitul lunii martie se intenționează organizarea unor jocuri de verificare la care să fie chemați — în vederea acțiunilor internaționale din 1972 și 1973 — cei mai buni juniori din campionatul republican și campionatele județene. În vederea acestei acțiuni F.R.F. a numit antrenori-observatori pe fiecare serie din campionatul republican. Sarcina lor : să-i vadă la lucru pe acești tineri fotbaliști și să-i propună pe cei remarcați în echipa seriei. Vor fi, astfel, alcătuite 16 formații care vor juca între ele, programarea fiind făcută pe baza criteriului geografic.**


## Excursie la meciul CEHOSLOVACIA — ROMÂNIA

**Federația Română de Fotbal, în colaborare cu Agenția de turism București, organizează cu prilejul meciului de fotbal CEHOSLOVACIA — ROMANIA din 16 mai 1971, excursii la Praga cu trenul și cu avionul, cu plecarea din București în ziua de 14 mai 1971.**

**Informații și inscrieri la sediul agenției de turism București din calea Victoriei nr. 100 — telefon 16.44.31.**



Redacția și administrația : str. Vasile Conta nr. 16, București. Tiparul : I.P. Informația, str. Brezoianu nr. 23—25, București.

PROLETARI DIN TOATE ȚĂRILE, UNIȚI-VĂ!

REVISTĂ SAPTĂMÎNALĂ
ANUL VI
247
MIERCURI
17 FEBRUARIE 1971
12 PAGINI
2 LEI

# FOTBAL

## 24 DE ZILE
PÎNĂ LA RELUAREA CAMPIONATULUI...

*În paginile 6-7*

AMPLE INFORMAȚII ASUPRA TURNEELOR ÎN CARE SE AFLĂ DINAMO, RAPID, U. T. A., STEAUA, PROGRESUL, UNIVERSITATEA CLUJ

APRECIERI DESPRE TURNEELE ÎNTREPRINSE DE STEAGUL ROȘU BRAȘOV ȘI SPORT CLUB BACĂU

JIUL, PETROLUL, F. C. ARGEȘ, POLITEHNICA ÎN PREAJMA UNOR NOI VERIFICĂRI PESTE HOTARE

## PREGĂTIRI INTENSE ACASĂ ȘI... PE PATRU CONTINENTE!

Pe stadionul Giulești s-au întîlnit duminică în meci de verificare SPORTUL STUDENȚESC și F. C. ARGEȘ (1—0). În fotografie, piteșteanul Ariciu oprește un atac al studenților.
Foto: V. BAGEAC

Divizionarele A PROGRESUL și UNIVERSITATEA Craiova au terminat la egalitate (1—1) partida lor amicală de pe stadionul din str. Dr. Staicovici. În fotografie, atac la poarta oaspeților.
Foto: S. BRAȘOVEANU

● CORNEL DINU, în postură de reporter: „CU DINAMO, ÎN PERU" (notă de drum)

● NECULA RĂDUCANU – Scrisoare din Brazilia. Primele impresii din turneul Rapidului

Începînd de azi,
„Carnet"
rubrică săptămînală
a scriitorului
EUGEN BARBU

*În paginile externe:*

● „ȚI MAI AMINTEȘTI, HELENIO HERRERA?" — UN INTERVIU-DOCUMENT AL LUI ANGELILLO

● CUM A ELIMINAT DIN CUPĂ O ECHIPĂ DE CATEGORIA A IV-A PE LIDERUL CAMPIONATULUI ENGLEZ

# PENTRU ASIGURAREA SCHIMBULUI DE MÎINE

## ACOLO UNDE SE PUN BAZELE VIITORULUI FOTBALULUI BĂCĂOAN

Micuţii fotbalişti băcăoani, în timpul unei lecţii practice. Foto : C. BURSUC

# DIN ACTIVITATEA LICEULUI CU PROGRAM DE FOTBAL

Recenta hotărîre a Ministerului Învăţămîntului de extindere în viitorii ani a reţelei liceelor cu profil sau cu secţii de educaţie fizică, luată în cadrul unui ansamblu de măsuri menite a lărgi rolul educaţiei fizice şi sportului în rîndurile tineretului din şcolile de toate gradele, readuce în actualitate **Liceul cu program de fotbal din Bacău.**

O vizită făcută de curînd la această veritabilă pepinieră de jucători, ne-a prilejuit cîteva constatări şi observaţii nu lipsite de interes.

Ne-am întrebat, încă de la început, dacă se realizează îmbinarea armonioasă, în practică, a pregătirii sportive cu instruirea generală, dacă nu cumva pasiunea pentru fotbal destramă preocupările pentru învăţămîntul şcolar propriu-zis.

Din relatările făcute, atît de directorul liceului, profesorul **Ioan Rus**, el însuşi antrenor la **„Sport-club"**, cît şi de profesorii şcolii, s-a desprins faptul că **marea parte a elevilor**, în care ochiul experimentat al profesorilor de specialitate — **Constantin Anghelache, Mihai Macri şi Ioan Rus** — văd mijind scînteia talentului, **sînt şi elevi merituoşi la învăţătură. Exemple ?** Destule : **Constantin Florian, Cornel Elisei, Teodor Botez, Marcel Stere, Nicuşor Olaru, Alexandru Teodorescu, Vasile Alexa, Ion Tismănaru, Ion Pandichi.** Sînt doar o parte de pe lista lungă, alcătuită de profesorii-antrenori, împreună cu ceilalţi pedagogi ai liceului, posesori ai unei bogate experienţe didactice.

Credem că ezitarea pe care unii părinţi, îndoiala manifestată de aceştia atunci cînd se pune problema îndreptării copiilor lor spre acest liceu, întrebarea pe care şi-o pun dacă copiii lor pot să se instruiască corespunzător atita vreme cît ei trebuie şi... vor să joace fotbal, nu sînt cu nimic justificate. Exemplele de mai sus, sînt edificatoare, rezultatele la fel. E inutil, credem, să mai amintim numele micilor fotbalişti care sînt hotărîţi să devină ingineri, medici, profesori, tehnicieni.

Se ştie foarte bine că liceul băcăuan dispune de o bază materială corespunzătoare : **teren de fotbal propriu în cadrul Complexului sportiv „23 August", sală de sport, echipament, materiale sportive.**

Oare, rezultatele pe plan sportiv, sînt pe măsura condiţiilor create ?

Considerăm că tot exemplificările sînt de natură a da un răspuns adecvat : fiecare grupă, căci clasele lucrează pe grupe de 12—15 elevi (putîndu-se astfel ca fiecare elev să fie îndeaproape observat şi analizat), şi-a trimis reprezentanţii în echipele de copii, juniori sau tineret din oraş, fără să mai vorbim de echipa liceului care figurează în campionatul naţional de juniori.

Totodată, după cum ne-a informat directorul şcolii, din primăvara anului acesta, liceul va furniza elemente bine dotate echipelor **Ştiinţa şi Letea,** ambele participante la campionatul naţional de juniori. De altfel, acolo unde talentul s-a evidenţiat de timpuriu, piticilor li s-a oferit posibilitatea de a juca la cei „mari", la... juniori. **Vasile Soşu** — care nu a împlinit 15 ani — visează de pe acum să calce pe urmele lui **Dembrovschi** ca atacant, în timp ce Vătafu, vede în **Viorel Popa** — ce mai are cîteva luni pînă la aniversarea celui de-al 14-lea an — pe un viitor succesor al său.

Desigur, mai există unele greutăţi (mentalităţi vechi privind fotbalul şi sportul, în general, chiar la unele cadre didactice din afara şcolii, care alimentează neîncrederea, ezitarea şi îndoiala énora), dar, prin strădaniile inimosului colectiv de profesori ai liceului, ele vor fi înlăturate cu timpul. Se face tot posibilul ca tuturor celor care vin la liceul băcăuan cu dragoste pentru fotbal să li se cultive gustul pentru acest sport, atît de îndrăgit.

**— Am venit la această şcoală pentru că iubim fotbalul, pentru că ne place acest joc şi am vrea să ajungem buni fotbalişti,** ne-au răspuns cu ochii strălucind de bucurie, **Nicolae Dorcu, Haralambie Antohi, Mircea Gîrleanu,** elevi în clasa a VI-a, copii la vîrsta cînd idealurile încep să prindă contururi.

**— Sîntem hotărîţi să facem din aceşti copii cadre corespunzătoare pentru fotbalul nostru de mîine,** ne-au declarat la unison profesorii liceului băcăuan.

Rămîne de văzut cîţi dintre actualii elevi ai liceului vor deveni, prin strădaniile lor şi ale profesorilor lor, fotbalişti în adevărata accepţiune a cuvîntului.

GHEORGHE DALBAN

# ÎNTR-UN AN, 8 PROMOVĂRI...

**CENTRUL DE COPII ŞI JUNIORI GAZ METAN-MEDIAŞ**

Mediaşul a lansat în ultimii ani cîteva autentice talente. Iată nume de jucători devenite cunoscute în fotbalul nostru : **Ion Vasile, Alexandru Dodu, Ion şi Gheorghe Dumbreanu, Mircea Petrică etc.** Majoritatea acestora poartă o nemăsurată recunoştinţă şlefuitorului de talente **Alexandru Coroş** care timp de peste 20 de ani s-a dedicat cu pasiune depistării şi lansării în fotbalul de performanţă a unor elemente deosebit de dotate.

La 1 mai 1969 lua fiinţă pe lîngă divizionara B, Gaz metan, un centru de copii şi juniori. Era extrem de necesar. Îl doreau din toată inima antrenori ca : **Gheorghe Motocea** (devenit coordonatorul lui), **Filip Staut, Alexandru Coroş,** dar şi o mulţime de copii din rîndurile cărora au fost selecţionaţi iniţial circa 80. S-au alcătuit patru grupe pe categorii de vîrstă. Dacă în primul an de existenţă rezultatele centrului au fost modeste (juniorii I — locul 3 în seria a XII-a a campionatului republican ; juniorii II — locul 3 în campionatul judeţean ; o singură promovare în echipa seniorilor), iată că în toamna anului trecut s-a făcut un salt calitativ substanţial. Din rîndurile juniorilor I (antrenor A. Coroş) au fost promovaţi în echipa de seniori Gaz metan cinci jucători, iar în Divizionara C, Vitrometan, încă trei. Este vorba de **D. Focşeneanu** (portar), **Z. Boieru** (atacant central), **P. Porimă** (fundaş central), **M. Tabără** (extremă stîngă), **N. Blăjean** (fundaş). La Vitrometan vor juca în viitor **Zeiller, Samu şi Zăpodeanu.** Tuturor acestora le vor lua locul în echipa de juniori alte elemente talentate care la rîndul lor vor viza promovarea. Dar, oare, nu acesta este rostul centrelor de copii şi juniori ?

ILIE IONESCU
corespondent.

Prima echipă de juniori a centrului Gaz metan Mediaş

# CURIER SĂPTĂMÎNAL

**CUPA SEMICENTENARULUI LA ARAD.** Cu prilejul aniversării semicentenarului partidului, Comisia judeţeană de fotbal Arad organizează o competiţie cu handicap, la startul căreia se vor alinia şase echipe împărţite în două grupe. În prima serie vor juca **Vagonul, U.T.A.** (tineret) şi **Gloria Arad,** iar în seria secundă **C.F.R. Arad, Olimpia Arad** şi **Foresta Arad.** Cîştigătoarele celor două serii vor disputa finala, învingătoarea ajudecîndu-şi trofeul pus în joc. **(Pavel Şodinca** — corespondent).

**INCA O GRUPA.** Anul şcolar prezent a marcat înfiinţarea unei noi grupe de 30 fotbalişti începători (pentru clasele III—IV) în cadrul şcolii sportive de pe lîngă **Liceul „George Enescu" din Sinaia.** Antrenamentele micilor jucători au loc de trei ori pe săptămînă.

Selecţionata şcolii a participat la faza pe grupe de localităţi din cadrul campionatului naţional al liceelor. Invingînd cu 7—1 Liceul Buşteni şi 5—0 Liceul Comarnic, echipa prof. Vasile Feldman s-a calificat pentru faza judeţeană. Subliniind rodnica activitate depusă de profesorul Vasile Feldman, se cuvine a remarca în aceiaşi măsură, atenţia pe care o acordă acestor grupe directorul liceului, CONSTANTIN RAPCEA şi profesorul ION MATEI (responsabilul şcolii sportive), prin prezenţa lor la majoritatea şedinţelor de pregătire. **(Victor Zbarcea** — corespondent).

# PREOCUPĂRI PENTRU DEZVOLTAREA FOTBALULUI LA SLATINA

**● REZULTATUL PRIMEI SELECŢII : 60 COPII**
**● GLORIA VIZEAZĂ POZIŢII FRUNTAŞE**

Activitatea fotbalistică din oraşul Slatina cunoaşte, cu fiecare zi, o dezvoltare continuă. Iată cîteva cifre şi fapte care vin în sprijinul afirmaţiei.

● În campionatele locale rezervate copiilor participă permanent un număr de şase echipe, iar în perioada vacanţelor de vară au fost organizate şi vor continua să se iniţieze trialuri sub conducerea unor profesori şi instructori ca **Dumitru Durmuş, Puiu Gherlan, Costel Ristea** şi alţii.

● În campionatul judeţean de fotbal activează **Oltul** şi **Constructorul** (seniori şi juniori), toate cele patru formaţii avînd o comportare meritorie, clasîndu-se în primele locuri la încheierea turului.

● În august 1970 a fost transferată în oraşul Slatina echipa Gloria Bîrlad din Divizia C, care activează acum în seria a IV-a cu rezultate satisfăcătoare. De remarcat că de la o vreme această formaţie a fost antrenată din luna noiembrie anul trecut de Ştefan Vasile (fost la F. C. Argeş) care, în scurt timp de la venirea sa la conducerea echipei, a reuşit să ridice nivelul pregătirii echipei şi spre sfîrşitul turului campionatului să obţină rezultate destul de bune. Începînd cu data de 10 ianuarie 1971, echipa Gloria Slatina şi-a reluat pregătirile avînd ca obiectiv principal ocuparea unuia din primele trei locuri. Lotul de jucători se compune din 20 fotbalişti, marea majoritate avînd un stagiu de 2-3 ani în Divizia C. Pentru perioada precompetiţională conducerea secţiei şi a echipei au contractate o serie de partide de verificare în compania unor echipe ca Flacăra Moreni, Universitatea Craiova, F. C. Argeş (seniori şi tineret), precum şi cu unele echipe divizionare C. Pentru asigurarea unei pregătiri susţinute şi la un nivel superior, s-au asigurat toate condiţiile necesare pentru ca această formaţie să poată să-şi atingă obiectivele propuse.

● Dar, activitatea fotbalistică din oraşul Slatina s-a întregit recent cu o nouă realizare. **Cu sprijinul federaţiei de specialitate, începînd cu data de 1 ianuarie 1971, funcţionează în oraşul Slatina, pe lîngă asociaţia Gloria, un centru de antrenament pentru copii şi juniori care este încadrat cu un antrenor şi doi instructori.** Aceştia vor asigura pregătirea a peste **60** de copii care au fost şi vor continua să fie selecţionaţi din rîndul celor mai talentate elemente existente pe raza oraşului Slatina. Subliniem că centrului i s-au creat condiţii optime pentru desfăşurarea procesului de instruire şi antrenament.

● În sfîrşit, dezvoltarea activităţii fotbalistice din oraşul Slatina, relevă şi alte realizări. **La stadionul „1 Mai" s-a amenajat un teren de antrenament cu zgură ; s-a construit în toamna trecută o tribună pentru 1 100 spectatori pe schelet metalic ; a fost gazonat terenul de joc ; s-au amenajat două cabine. În prezent se lucrează intens la amenajarea, tot cu posibilităţi locale, a unei tribune de 4 000 locuri.**

Realizările fotbalistice, din ultimii doi ani, ale oraşului Slatina au creat deci premisele unei continue dezvoltări a acestei activităţi şi nu ne îndoim de faptul că într-un viitor apropiat, oraşul de pe malul Oltului va deveni un adevărat centru fotbalistic.

AL. MOMETE
corespondent.

## POŞTA REDACŢIEI

**AUREL SUCIU, Braşov.** 1. Într-adevăr, portarul Adamache a făcut cîteva partide de excepţie, anul trecut, cu ocazia turneului echipei noastre olimpice, în Israel şi Australia. N-a primit oferte de la nici un club din Australia pentru un eventual transfer al său în ţara cangurilor. 2. Care este la ora actuală cea mai puternică echipă de club din lume ? Nu vedem cine v-ar putea răspunde cu precizie la această întrebare. Cupa intercontinentală este deţinută — n-aţi uitat, nu ? — de Feyenoord care, momentan, luptă din greu cu Eindhoven, Sparta şi Ajax pentru a cîştiga campionatul olandez şi, în consecinţă, să poată reveni, după eliminarea ei de către U.T.A., în atenţia generală. Dar, există în prezent cîteva echipe aflate într-o pronunţată ascensiune : A. C. Milan, Bayern München, Arsenal Londra, Fluminense şi Cruzeiro din Brazilia, Boca Juniors din Argentina, Nacional şi Penarol Montevideo. Alegeţi dv. pe cea mai puternică dintre ele.

**MARIAN STANCIU, Bucureşti.** Am avut o reprezentativă naţională destul de puternică în perioada deceniului trei. Iată, de altfel, nume de jucători care ne-au reprezentat în Uruguay, la primul campionat mondial : N. Covaci, Deşu, Rudi Wetzer, Raffinsky, Ştefan Barbu Robe, Vogl, Eisenbeisser, Czako, Lăpuşneanu, Bürger.

**DANIEL LAZĂR, Suceava.** 1. Am reţinut sugestia dv. 2. Nu bănuim ce anume îl face pe idolul dv., Dumitrache, să nu vă răspundă la scrisorile pe care i le-aţi trimis. 3. Nu avem respectivele adrese, dar, repetăm (pentru că am mai răspuns şi altor cititori în această privinţă), e suficient să specificaţi numele respectivului jucător, clubul la care joacă, oraşul şi ţara, pentru ca scrisoarea să ajungă la destinaţie.

**ION STOICA, Iaşi.** E posibil să fi uitat atît de repede prietenul dv. rezutatele din campionatul trecut dintre U.T.A. şi Dinamo Bucureşti ? În tur, Dinamo a cîştigat cu 6—0 (3—0) prin golurile marcate de Dumitrache (min. 2 şi 9), Lucescu (min. 36 şi 53), Sălceanu (min. 74) şi Frăţilă (min. 87). În primăvară, la Arad, textiliştii şi-au luat revanşa dar la un scor minim ; 2—1. Autorii golurilor au fost Otto Dembrovschi (min. 6), Domide (min. 34), respectiv Both (min. 60). Victoria aceasta le-a deschis arădenilor drumul spre cîştigarea, pentru a doua oară consecutiv, a titlului de campioni.

**CRISTIAN GROSU, Cîmpulung Moldovenesc.** 1. Credeţi oare că de... noroc are nevoie Iordănescu pentru a păşi pe o treaptă superioară a carierei sale de jucător ? Opinia noastră e cu totul diferită. Atacantul Stelei va trebui să depună mult mai mult efort la antrenamente şi în meciuri pentru a deveni cu adevărat un jucător de care să se teamă portarii şi apărătorii adverşi. 2. Iată rezultatele dintre Steaua şi Politehnica Iaşi din ultimele două campionate : 1968/1969 : 1—2 la Bucureşti şi 1—1 la Iaşi ; 1969/1970 : 2—1 pentru Steaua atît la Bucureşti, cît şi la Iaşi.

**ELENA DUMITRACHE, Bucureşti.** Ne-a amuzat scrisoarea dv. ! Ce rău mare v-au făcut ei, rapidiştii, de-i puneţi la stîlpul infamiei ? Ce-aveţi cu Neagu de-l faceţi cu ou şi cu oţet, nerecunoscîndu-i nici măcar frumosul gol de la Stuttgart din meciul cu R. F. a Germaniei, nici driblingul excepţional, urmat de gol de la Guadalajara, din partida cu Cehoslovacia ? Cum uită omul la furie ! Aşteptăm să vă calmaţi şi, pe un ton mai... blînd, să ne scrieţi din nou.

**GHEZA SCHMIDT, Hunedoara.** Cele două oraşe din judeţul dv., Simeria şi Deva, n-au avut niciodată echipe în prima divizie a ţării.

# PRONOSPORT

Pronosticurile noastre la concursul nr. 8.

| | | |
|---|---|---|
| 1. | Atalanta — Bari | 1X |
| 2. | Palermo — Brescia | 1X |
| 3. | Pisa — Catanzaro | 1X |
| 4. | Arezzo — Mantova | 1X2 |
| 5. | Cesena — Livorno | 1 |
| 6. | Como — Monza | 1X |
| 7. | Novara — Massese | 1 |
| 8. | Perugia — Modena (pronostic pauză) | X |
| 9. | Perugia — Modena (pronostic final) | 1 |
| 10. | Reggina — Casertana (pronostic pauză) | 1 |
| 11. | Reggina — Casertana (pronostic final) | 1 |
| 12. | Taranto — Ternana (pronostic pauză) | X |
| 13. | Taranto — Ternana (pronostic final) | 1X |

## Carnet

**EUGEN BARBU**

Cu iarna asta milostivă și mai ales cu **deschiderea** spre ideea de turneu putem să spunem că intrăm într-o viață fotbalistică normală. Vor fi voci care vor spune că vacanța jucătorilor a fost scurtă ca visul unei nopți de vară, pe la mijlocul returului, careva o să acuze întinderi musculare și le va pune în spinarea traversării oceanului, un antrenor ghicit de mine de pe acum se va văita că deplasările lungi l-au lăsat fără jucătorii de bază și așa mai departe.

Toate acestea vor însemna simple incidente în lunga, nesfîrșita poveste a fotbalului. Important este că echipele s-au **mișcat,** că au înțeles necesitatea exercițiilor prelungite cu balonul chiar cînd ele încap în cuvîntul **partidă amicală.** La București și în țară aproape toate formațiile de Divizie (fie ele și în trepte) au susținut meciuri de verificare și, iată, s-au și ivit pasiunile, undeva înregistrîndu-se și eliminări de pe teren, ceea ce dovedește că temperamentele nu rămîn la gura focului.

Aș dori să scriu cîte ceva despre turnee. Evident despre cele importante. S-a publicat un tabel roz cu numele echipelor și locul lor de deplasare. Este impresionant, nu știm cît va fi de eficace. Aproape toate **teamurile** de prima categorie au făcut deplasări și rezultatele, dacă le **exceptăm** oarecum pe acelea ale **Rapidului,** sînt mulțumitoare.

Dar să ne lămurim în mare ce ar trebui să fie un turneu pentru o echipă de fotbal în această perioadă. Evident, o **perioadă de rodaj,** un fel de **încercare a puterii,** o anticameră a consacrării pentru cei ce bat la porțile titularizării. Mi-e frică însă că în mare parte, antrenorii tind tot la rezultat, că de fapt, deliberat, se intră pe teren tot cu cei unsprezece visați și că **speranțelor** li se dă foarte puține posibilități de a arăta ce știu. Cunoașteți cîtă emoție presupune un debut, și încă unul peste hotare, știți ce spaimă de a greși însoțește primele evoluții ale tinerilor fotbaliști, mai ales în fața unui public, să-i zicem brazilian. Închipuiți-l pe Niță în fața chiar a 8000 de oameni care-l critică pînă și pe Pele cînd trage peste bară și o să aveți imaginea a ceea ce înseamnă să pleci în America de Sud în căutarea bastonului de mareșal !

Așadar : Africa, Europa, Orientul Apropiat, patria perlei negre, iată cîteva din țintele hărții acestei ierni pentru echipele noastre. Este un lucru foarte bun. Rezultatele vorbesc și ele de la sine. Pentru **Dinamo,** partidele susținute au însemnat un bilanț pozitiv și se dovedește încă odată că în Ștefan cel Mare există un lot solid de vedete la care se adaugă începînd cu duminica ce a trecut și excelentul Boc, redresat moralmente după patimile sale, meritate sau nu. Din știrile transmise de la o atît de mare depărtare înțelegem clar că Moxul a fost în formă mare ca și Constantinescu, Dinu și Nunweiller III," cu tot accidentul său refulat în comentarii la posturile de radio locale. Nu-mi dau seama de valoarea unor formații de acolo mai puțin cunoscute care și-au lăsat pielea în propriul bîrlog, oricum important este, că se luptă împotriva unei timidități, a unui complex de care se pare că am scăpat pentru totdeauna : acela de a juca în fața publicului străin. În schimb, **Realul-Giulești,** oricît am dori noi să facem din turneul său o reușită, nu vom reuși. Cele două înfrîngeri la scor, fără a înscrie vreun gol, chiar dacă două drawuri ne-au mai uns la inimă, nu pot să șteargă impresia că ne aflăm în fața unei probleme pe care o intuiam cam de mult, și anume, că de ani de zile la această echipă greul l-a dus apărarea și că în afara lui Neagu se mai puteau inventa un jucător, doi. Bietul Năsturescu este un om inimos, dar nu poate suplini absența lui Capellini din Giulești, cînd acesta stă pe tușă. Enigmatică rămîne pentru mine comportarea lui Dan în legătură cu acest turneu, ca și inegalitatea de formă a lui Răducanu care vădește încă odată un psihic incert.

Vreau să spun că uriașul este capricios ca orice portar mare, dar în ce-l privește, bănuiam că are sînge rece, ceea ce după acest turneu nu mai cred. Un copil mare, ăsta e Tamango ! Și copiii mai trebuiesc bătuți la spate din cînd în cînd...

Cam atît despre turneele echipelor noastre. Mai încolo o să mai vedem, tot aici, în pagina aceasta, unde ne-am reîntors după o lungă peregrinare prin alte pagini de gazetă.

# TURNEE...

## • NOTE • COMENTARII • NOTE • COMENTARII • NOTE • COMENTARII • NOTE •

## ANTRENOR–CLUB, un raport încă litigios și plin de lacune

Raporturile dintre antrenori și cluburi au nevoie, fără îndoială, de o reglementare mai bună.

Situații ca cele actuale, cînd — numai la Divizia A — înregistrăm într-un an competițional cîte 10 schimbări (faceți socoteala „divorțurilor" dinaintea sezonului de toamnă și din această iarnă) nu sînt, cu certitudine, în avantajul fotbalului, al eficacității muncii de instruire la eșalonul valoric superior al „balonului rotund" de la noi.

Prea desele înlocuiri de antrenori, aducerea la cîrma echipelor a unor oameni cu pregătire necorespunzătoare, menținerea „pe tușă" sau în ocupații secundare a unor antrenori capabili, toate acestea se produc, nu numai din cauza „bunului plac" al unor conducători de club sau de secție, nu numai din cauza unor antrenori capricioși (căci, sînt și din aceștia, care se angajează într-un loc sau altul fără convingere, fără intenția de a rămîne prea mult...) ci și din cauza unor reglementări în materie destul de echivoce, în detaliile cărora nu e cazul să intrăm.

Adevărul este că, sub regimul de reglementare actual, nimic nu poate împiedica secția sau clubul să-i dea papucii antrenorului **x** și să-l ungă, peste noapte, pe instructorul **y,** antrenor de Divizia A, după cum nici antrenorii nu sînt, practic, împiedicați să se vînture de colo, colo.

Rigorile contractuale funcționează iluzoriu, antrenorii stau — de regulă — la o echipă nu pentru că sînt legați printr-un angajament legal ci pentru că îi „ține" rezultatele ; sau, pleacă ei, din plictiseală iar uneori din tentațiile de genul inelului de aur prezent la fiecare nouă logodnă, din spirit de aventură.

Credem că întronarea unui serios spirit de muncă în întregul ansamblu al fotbalului românesc (și F.R.F. ne-a dat dovezi că se înscrie pe un astfel de drum) nu poate ignora latura relațiilor antrenor-club și de aceea susținem că în această privință se impune o intervenție fermă și imediată.

În fond, este vorba aici de **UN RAPORT DE MUNCA** și astfel stînd lucrurile, acest raport nu poate fi desprins de niște reguli generale care funcționează la noi.

De altfel, informațiile pe care le deținem probează că F.R.F. s-a sesizat de unele stări de fapt necorespunzătoare în acest domeniu ; ca probă, recenta inițiativă de a împărți antrenorii, pe baza unor criterii precizate de o hotărîre expresă, în **antrenori de Divizia A, de Divizia B, de Divizia C,** aplicînd deci și aici — bineînțeles, cu diferențele specifice între o profesie și o activitate voluntară — principiul repartizării pe loturi A,B,C, care funcționează la arbitri. În această situație, o echipă din Divizia A nu va putea angaja decît un antrenor de pe lista corespunzătoare categoriei sale, una de B nu-și va putea angaja antrenor din lotul C și așa mai departe.

Este un prin pas. Dar nu și ultimul pe care fotbalul nostru îl așteaptă într-un domeniu de ani de zile litigios și plin de lacune.

**Radu URZICEANU**

## „TESTUL COOPER" în fața unei probe de... atitudine

Ne găsim în plină perioadă de pregătire în vederea noului sezon oficial și echipele din primul nostru eșalon divizionar au atins un nivel de instruire care, se pare, depășește net ca volum realizările etapei corespunzătoare ale anului precedent. Situație, fără îndoială, încurajatoare, care dovedește interesul acordat de majoritatea antrenorilor și jucătorilor frunțași pentru dobîndirea și menținerea unui potențial de joc capabil să suporte, fără dificultate, marile solicitări competiționale. Fapt verificat de altfel și cu ocazia controalelor efectuate de F.R.F. și îndeosebi prin folosirea unor mijloace de testare fiziologică pe care tehnicienii noștri se grăbesc să le aplice cu intenția de a sonda, la intervale de timp, capacitatea de efort, mai bine zis „rezervele de efort" acumulate pentru apropiatul retur.

În urmă cu cîteva zile, am avut prilejul să asistăm la o asemenea verificare, efectuată la Petrolul, echipă care a început pregătirile cu aproximativ trei săptămîni mai tîrziu decît restul formațiilor divizionare. Întregul lot ploieștean (mai puțin **Mihai Ionescu** și **Grozea,** accidentați) a făcut atunci o repetiție generală de trecere a normelor — obligatorii începînd cu acest an — testului „celor 12 minute", sau, cum mai este cunoscut în lumea fotbalului de performanță, „TESTUL COOPER".

Rezultatele obținute se înscriu, evident, în limitele unui calificativ foarte bun, mai ales dacă ținem seama de durata relativ scurtă a pregătirii: din 25 de jucători testați un număr de 20 au atins și chiar depășit, distanța optimă de 3 000—3 200 m, ceea ce înseamnă, la ora actuală, **un procent de 80%** ! Se poate afirma, desigur, în situația de față, că aceste realizări reprezintă efectul direct al unei activități de instruire bine dirijate și în mod conștiincios desfășurate de jucătorii petroliști. Este, ca să spunem așa, o notă de seriozitate care onorează, fără discuție locul ocupat în clasament și pretențiile de viitor ale formației ploieștene.

Ne-a fost dat însă ca, pe lîngă aceste frumoase constatări, să înregistrăm în mod cu totul surprinzător și unele manifestări care, mărturisim, ne-au lăsat o impresie mai puțin plăcută. Este vorba de o așa-numită **atitudine refractară** — poate mai mult instinctivă — a unora dintre jucători (situația nu este caracteristică numai Petrolului) față de aplicarea unor forme de pregătire și verificare a pregătirii, care presupun un efort fizic intens și mai cu seamă un efort de voință așa cum este și cazul testului Cooper. **Au fost jucători care, în locul satisfacției pentru reușita înscrierii lor în baremul prevăzut, și-au arătat nemulțumirea pentru pretinsa inutilitate a celor 3 000 m de alergare, ca și cînd fotbalul n-ar avea nevoie de o potențare fiziologică a organismului, de o pregătire capabilă să pună în adevărata valoare virtuțile tehnico-tactice individuale și colective.** S-ar putea, bănuim noi, ca explicația acestei atitudini de frondă a unora dintre jucătorii ploieșteni să fie legată de contactul brusc cu obligațiile impuse de îndeplinirea unor norme ale probei de testare, sau pur și simplu de cauze subiective trecătoare. Oricum, însă, dacă ne gîndim numai la finalitatea activității de pregătire în general și în mod special la aceea care se desfășoară în prezent în perioada precompetițională, poziția jucătorilor noștri frunțași impune mai multă înțelegere, mai multă considerație pentru tot ceea ce este de fapt destinat să servească în primul rînd intereselor lor și ale echipelor din care fac parte.

Aceasta este, considerăm noi, una dintre concluziile de bază la care trebuie să ajungă, fără excepție, toți fotbaliștii divizionari, acum, în ajunul noului sezon competițional intern și internațional.

**Mihai IONESCU**

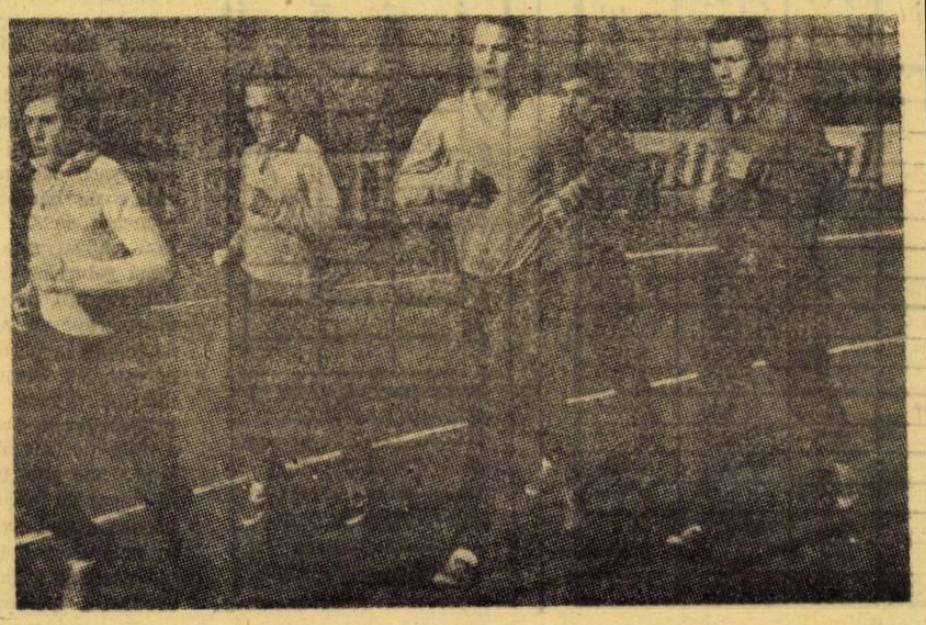

Un grup de jucători ai Petrolului, în timpul efectuării Testului Cooper

## DISCUȚII, PROPUNERI, în așteptarea unor măsuri eficiente

Duminică a avut loc la București consfătuirea arbitrilor divizionari A, în cadrul căreia a fost analizată pe larg activitatea cavalerilor fluierului în prima parte a acestui campionat. O acțiune utilă, care se înscrie pe linia unor preocupări vizînd în mod consecvent îmbunătățirea calitativă a fotbalului nostru, cu sprijinul și contribuția tuturor factorilor care acționează nemijlocit în sfera sa de activitate.

Discuțiile s-au purtat în jurul unor probleme de strictă actualitate privind, pe de o parte, valoarea arbitrajelor prestate, iar pe de alta, condițiile obiective, și subiective care determină în ultimă instanță nivelul comportării celor desemnați să asigure o normală desfășurare a jocurilor în teren. Asupra acestui din urmă aspect al consfătuirii ne vom opri în rîndurile ce urmează, încercînd a evidenția două dintre problemele de importanță majoră care au stat în atenția generală.

Prima dintre acestea se referă la **necesitatea pregătirii complexe cu accent pe condiția fizică,** a arbitrilor. De ce această subliniere care a făcut, de altfel, și obiectul unei ședințe speciale, prezentată de prof. Elias Baruch? **Pentru că** — așa după cum sublinia în cuvîntul său tovarășul **Ion Balaș,** vicepreședintele F.R.F. — **fotbalul a evoluat mult în ultimii ani, este mai dinamic: a crescut viteza de desfășurare a acțiunilor de joc și pe această bază arbitrii sînt obligați să facă față unor cerințe noi, calitativ superioare, care să le permită a fi prezenți cu promptitudine pe fază în vederea luării unor decizii conforme cu realitatea. „Insuficiențele sub raportul pregătirii fizice,** a spus la rîndul său **Gh. Limona, generează și determină în același timp frecvența mare a crorilor de arbitraj".** Pe temeiul acestor considerente obiective, controlul permanent al formei sportive obligatorii, pentru toți cavalerii fluierului și într-un viitor apropiat, introducerea unor teste cu caracter specific, , reprezintă măsuri a căror aplicare va avea, sperăm, un efect stimulatoriu și va constitui în același timp un criteriu real în vederea unor mai judicioase delegări și promovări ale celor în cauză.

Cea de a doua problemă — aceea a **modului de efectuare a delegărilor la jocurile oficiale — a scos** în evidență ADEZIUNEA GENERALĂ PENTRU ELIMINAREA CU HOTĂRÎRE A HAZARDULUI ȘI PENTRU ADOPTAREA UNEI SOLUȚII, BAZATE PE VALOAREA ȘI PREGĂTIREA ARBITRILOR și în funcție de importanța întîlnirilor. Și indiferent că propunerile s-au referit **la alcătuirea unui lot lărgit de 40 de arbitri, împărțiți în două grupe egale — prima cuprinzînd pe cei mai buni centrali și tușieri divizionari A, cealaltă numai tușieri, elemente de perspectivă** (Gh. Limona); sau că au avut în vedere **organizarea unui număr de brigăzi mai mare decît în prezent, care să permită afirmarea și a elementelor tinere** (Macovei-Oradea), toți participanții care au luat cuvîntul în cadrul consfătuirii S-AU PRONUNȚAT CU FERMITATE PENTRU IDEEA POTRIVIT CĂREIA DELEGĂRILE DE ARBITRI TREBUIE SĂ CONSTITUIE UN ATRIBUT EXCLUSIV AL COLEGIULUI CENTRAL ȘI NU REZULTATUL UNOR CAPRICII ALE SORȚILOR.

Este de altfel ceea ce sublinia în numărul trecut și revista noastră, ridicîndu-se împotriva unor practici inechitabile care ar putea transforma la un moment dat în loterie, însuși campionatul republican.

**M. I.**

# SPORT CLUB BACĂU

# COMPORTARE LINEARĂ, DAR... LA DOUĂ NIVELE CONTRADICTORII

Sport club Bacău (pînă în etapa a VII-a — Dinamo Bacău) face parte din categoria acelor formații care strălucesc prin SPIRIT DE ECHIPĂ, nu afișează velități de „matadori" ai fotbalului nostru, dar surprind prin vigoarea replicii și, în general, prin constanță, atît cît le oferă valoarea medie atinsă. De aceea și pretențiile față de asemenea echipe nu ating nivelul de la care sînt privite — de pildă — Dinamo, Rapid, U.T.A. sau Steaua, aflate aproape permanent în centrul bătăliei pentru titlu. Desigur, o ridicare a plafonului de aspirații ar satisface orgoliul inocaților suporteri băcăoani și ar fi și în interesul fotbalului nostru ca revendicarea titlului de campioană să nu mai fie o chestiune a anumitor și acelorași echipe. Apariția unei noi concurente, din Bacău sau alt oraș, ar însemna un campionat mai disputat, mai interesant și, în plus, o lărgire a cadrului de echipe bune și foarte bune. Dar, deocamdată, la Bacău aceasta este situația. Sport club se menține încă în rindurile **„echipelor de mijlocul clasamentului"**, și se hrănește cu speranța că mai curînd sau mai tîrziu va depăși această graniță.

## NICI UN GOL PRIMIT ACASĂ, NICI UN PUNCT ÎN DEPLASARE!

În ciuda acestei realități, înainte de începerea actualului campionat evoluția echipei a fost privită prin prisma unor pretenții la care nu dădeau dreptul posibilitățile real apreciate ale lotului băcăoan. De unde au pornit ele ? De la faptul că, și aici trebuie să subliniem meritul acestei ECHIPE, fostul Dinamo Bacău a fost singura echipă românească ajunsă pînă într-o etapa foarte avansată a unei cupe europene (a tîrgurilor) : etapa a IV-a. Este foarte adevărat. Dar, bucuria și entuziasmul unei asemenea calificări, produse în rîndurile susținătorilor, au determinat o supraapreciere a valorii și posibilităților formației băcăoane, în ciuda avertismentului dat de acele 0—2 și 1—7 cu Arsenal Londra, care voia să însemne o trezire la realitate (chiar dacă 1—7 n-ar fi exprimat just o diferență de valoare, ci numai una de moment).

De aceea, din cauza acestor supraaprecieri, **comportarea din toamnă a băcăoanilor a părut sub așteptări.** În realitate, nemulțumirea poate fi atribuită doar comportării în deplasare, care se situează **sub aceea din toamna lui 1969 și primăvara lui 1970,** pentru că **dacă ne referim la jocurile susținute acasă** în această privință **nu i se poate reproșa nimic lui Sport club.**

Pentru ilustrare, iată o situație, comparativă, pe trei sezoane (completată de un grafic inclus în această pagină), a realizărilor echipei din Bacău :

| Sezonul | Acasă | Afară |
|---|---|---|
| Turul 1969/70 | 7 5 2 0 14— 5 12 | 8 1 2 5 8—20 4 |
| Returul 1969/70 | 8 4 4 0 12— 6 12 | 7 0 2 5 3—11 2 |
| Turul 1970/71 | 7 7 0 0 15— 0 14 | 8 0 0 8 7—20 0 |

Cum se vede, Sport club nu numai că **și-a păstrat invincibilitatea pe teren propriu,** dar și-a și accentuat-o, cîștigînd toate cele șapte meciuri și fiind SINGURA ECHIPĂ DIVIZIONARĂ A CARE N-A PRIMIT NICI UN GOL PE TEREN PROPRIU. Din acest punct de vedere, ea se află chiar în progres față de cele două manșe ale campionatului trecut. Deci, nici un motiv de nemulțumire sau reproș în această direcție.

În schimb, **insatisfacția este justificată de cifrele sau realizările în partidele din deplasare.** Aici, Sport club se află în regres. De la 4 puncte cucerite în toamna 1969 (nici mai mult, nici mai puțin decît alte formații de calibrul său) a scăzut la 2, pentru ca în toamna anului trecut să ajungă la... zero. Și dacă am subliniat ca performanță (pozitivă) bilanțul jocurilor de acasă, sîntem obligați să evidențiem și o performanță cu sens negativ a echipei din Bacău : N-A ADUS NICI UN PUNCT DIN DEPLASARE (la această tristă glorie o „concurează" doar Jiul...) !

Așadar, ca o concluzie pe baza cifrelor, se poate afirma că în toamnă Sport club a avut o comportare constantă dar cu semne diferite (+ și —) și acasă și în deplasare, sau o comportare dublu lineară. Numai victorii acasă, numai înfrîngeri pe teren străin !...

## CONCORDANȚA CIFRE — TEREN, DAR...

Dar, să vedem în ce măsură acest grai al cifrelor corespunde cu cel al... terenului.

Concordanța este aproape perfectă în ce privește partidele susținute acasă. Spunem aproape pentru că, spre deosebire de primele patru jocuri (toate cîștigate la scoruri concludente), la ultimele trei, jucătorii au transpirat mult pînă și-au văzut asigurat succesul minim, la aceleași scor (1—0), pînă atunci trecînd prin mari emoții. După părerea noastră, explicația acestui final dificil de sezon se găsește în gradul de uzură, fizică și nervoasă, acumulat de jucători, ca și într-o stare de inhibare în care au căzut în urma nenumăratelor ratări în meciurile precedente, mai ales în cele din deplasare. Pentru o echipă formată în majoritate din jucători de valoare medie, la care eforturile în joc sînt mai mari și cu urmări mai rapide decît la fotbaliștii de valoare internațională, **un număr de peste 60 de întîlniri disputate de-a lungul anului 1970** reprezintă o sursă de oboseală care își pune amprenta în finalul de sezon, cu influențe în primul rînd asupra **vitezei de joc și a razei de acțiune, asupra forței de atac și a capacității de finalizare.** Aceasta credem că s-a întîmplat în ultimele trei etape, cînd — pe de altă parte — Sport club a și întîlnit adversari foarte incomozi (U.T.A., St. roșu și Rapid). În orice caz apreciem că sub raportul JOCULUI și nu numai al REZULTATULUI formația băcăoană s-a situat la nivelul așteptat în virtutea posibilităților sale.

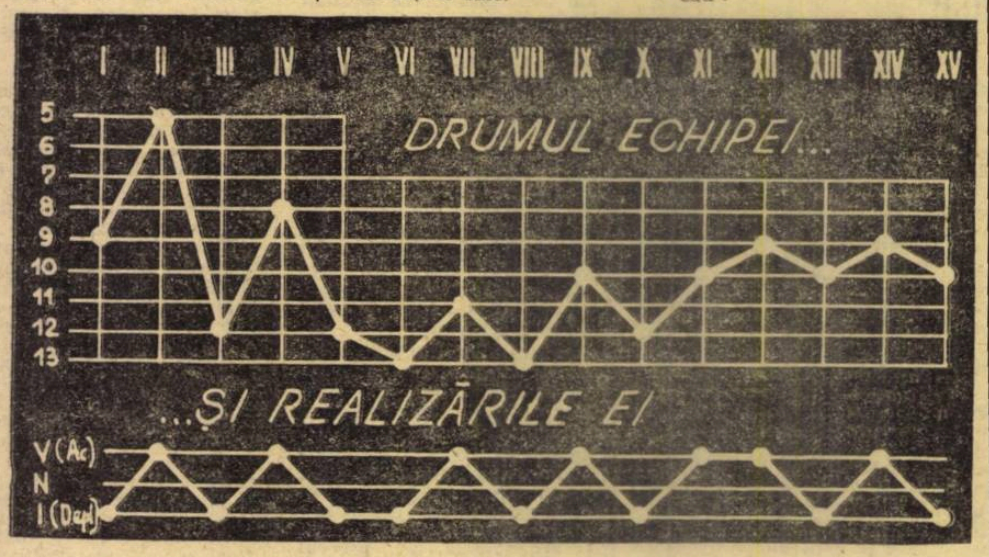


## EXPLICAȚII ȘI CAUZE

În schimb, cifrele sînt într-o neconcordanță cu terenul în privința comportării în deplasare. Este foarte adevărat, repetăm, că bilanțul cifric este deficitar total: nici un punct adăugat în clasament, ceea ce constituie o notă proastă, fără îndoială. Dar trebuie recunoscut că din punct de vedere al JOCULUI echipa n-a coborît cu prea mult sub limitele cunoscute și sub nivelul de comportare, prudență, în deplasare, al altor formații divizionare. Au fost partide chiar în care Sport club a jucat bine (Universitatea Craiova) și chiar foarte bine (Steaua). Sau întîlniri ale căror rezultate au fost decise poate în aceeași măsură cu adversarii dacă nu chiar exclusiv de băcăoani. La Timișoara, cu C.F.R., nu numai că au ratat, dar cele două goluri cu care au pierdut au fost determinate de erori grave ale apărării (pase înapoi la portar) ; la București, cu Steaua, **Kiss,** a dus pe Steaua în avantaj, la 2—1, iar la Craiova scorul a fost deschis de... **Hrițcu.** Una peste alta, toate au dus la starea de inhibare de care vorbeam mai sus, resimțită în primul rînd în capacitatea ofensivă și în puterea de realizare, scăderi care au constituit carențe reale în comportarea „afară".

Făcînd o recapitulare a elementelor determinante notăm :

● **Lipsa de concentrare** în fazele de finalizare, cu efecte imediate în ratări numeroase.

● **Greșelile copilărești individuale** comise în apărare, compartiment care a devenit nesigur și a generat o prudență și mai mare din partea celorlalți jucători, limitînd zonele de acțiune ale acestora.

● **Exagerare în jocul prudent,** obișnuit la echipele aflate în deplasare, fapt care nu se poate produce decît în detrimentul ofensivei. O observație valabilă și pentru alte echipe, de altfel.

În concluzie, calificativ satisfăcător pentru JOC, insuficient pentru REZULTATE.

## ELEMENTE DETERMINANTE

Pentru a completa însă, tabloul general al explicațiilor sau cauzelor trebuie să adăugăm și alte două elemente, și nu fără importanță, pentru a aprecia mai just comportarea echipei din Bacău :

1. **Accidentările** — care au determinat descompletarea echipei și dereglarea mecanismului de joc. Mai importante au fost două : a lui **Dembrovschi** (a jucat trei jocuri, unul incomplet) și a lui **Duțan** (prezent doar la două meciuri), jucători de bază în echipă, unul în atac, altul în linia mediană. Lipsa lor s-a resimțit din plin și în apărare și în compartimentul ofensiv.

2. **Rezerve de valoare și cu o pregătire,** bune pentru un campionat de tineret-rezerve, dar **sub nivelul cerințelor Diviziei A.** Și acest fapt a făcut ca **Dembrovschi** — mai ales — și **Duțan** să nu poată fi înlocuiți corespunzător. De altfel, dintre jucătorii folosiți din echipa de tineret în campionatul trecut **(Sinăuceanu** și **Pruteanu)** n-a mai apărut nici unul în toamnă. Nume de reținut, pe lîngă „recrutul" **Florea** din Călărași și „reconsiderații" **Sorin Avram** și **Mioc,** este cel al lui **Bogdan,** întrebuințat într-un meci, precum și — în special — al lui **Hrițcu** (din Iași), care a constituit un cîștig real și permanent pentru echipă.

★

Nu avem pretenția că am făcut o analiză exhaustivă, dar socotim că am subliniat aspectele mai importante spre care credem că sînt îndreptate privirile și eforturile noului antrenor principal C. Rădulescu, fost la tineret-rezerve și „secund" la prima garnitură, titularizat pe acest post la mijlocul campionatului. Este vorba de acele aspecte care solicită măsuri de îndreptare astfel ca în sezonul de primăvară Sport club să șteargă minusurile constatate în toamnă și să aibă o comportare simplu lineară. Formația băcăoană are asemenea resurse, care — mai bine valorificate și adăugînd și o „producție" de valori autentice — să spargă actualul plafon de veleități și s-o propulseze spre partea superioară a clasamentului.

**Petre GAȚU**

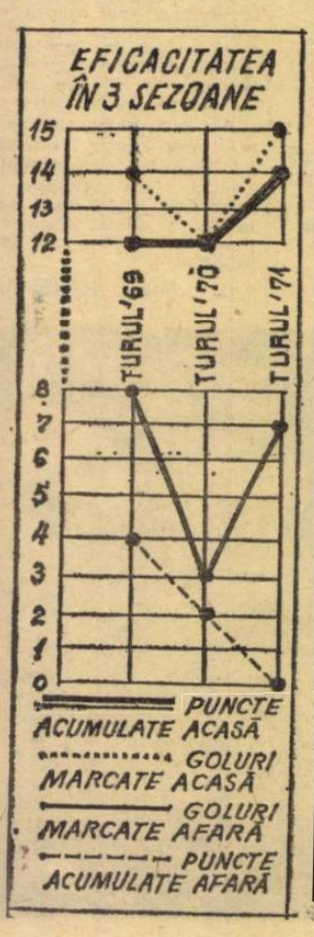


| | JUCĂTORI FOLOSIȚI | MECIURI JUCATE | TOTAL MINUTE | NOTA MEDIE |
|---|---|---|---|---|
| 1 | GHIȚĂ | 15 | 1350 | 8 06 |
| 2 | KISS | 14 | 1260 | 6 43 |
| 3 | MIOC | 2 | 86 | 5 50 |
| 4 | NEDELCU | 15 | 1350 | 6 86 |
| 5 | VELICU | 15 | 1333 | 6 73 |
| 6 | BOGDAN | 1 | 90 | 6 |
| 7 | VOLMER | 9 | 692 | 5 66 |
| 8 | COMĂNESCU | 12 | 951 | 6 54 |
| 9 | VĂTAFU | 12 | 1080 | 6 83 |
| 10 | DUȚAN | 2 | 180 | 8 50 |
| 11 | HRIȚCU | 13 | 1118 | 6 38 |
| 12 | SORIN AVRAM | 13 | 848 | 7 07 |
| 13 | PANĂ | 15 | 1265 | 6 73 |
| 14 | RUGIUBEI | 3 | 105 | 6 66 |
| 15 | ENE | 15 | 1100 | 6 80 |
| 16 | FLOREA | 15 | 1065 | 7 |
| 17 | BĂLUȚĂ | 15 | 594 | 6 30 |
| 18 | EM. DEMBROVSCHI | 3 | 241 | 7 |

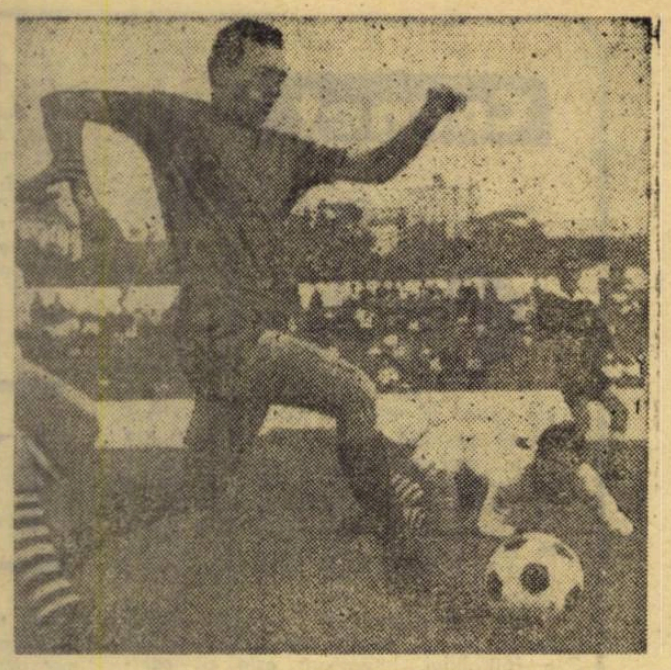

**Internaționalul băcăoan DEMBROVSCHI n-a jucat decît în trei din cele 15 meciuri ale turului, fiind mult timp accidentat.** Foto : **S. BAKCI**

**SORIN AVRAM**

**ARISTIDE GHIȚĂ**

**MOTTO :**

**„...Simpatizez echipa „U" Cluj. Cu toate păcatele ei. Poate că nu mă credeți, dar să știți că în ultimii șapte ani n-am absentat decît de patru ori, din motive cu totul și cu totul excepționale, de la meciurile Universității susținute pe teren propriu. Cînd am prins gustul fotbalului jucau la „U" Moguț, Cromeli, Georgescu, Mureșan, Costin, Petru Emil, Ivansuc, Horațiu Moldovan, Octavian Popescu, Mateianu, Marcu, Gane, Nicoară. După plecarea acestora, „U" a coborît spre subsolul clasamêntului. Oare nu credeți că a trecut cam multă vreme de cînd copiii teribili ai Clujului nostru se zbat în ghearele mediocrității ?..."**

(M. URSU, str. Dragalina nr. 2 Cluj.
31 ianuarie 1971)

# „U" — CLUJ

## ÎN CĂUTAREA... ELANULUI PIERDUT!

„U" Cluj, o echipă modestă ? „Șepcile roșii", într-un anonimat total ? Copiii teribili ai orașului de pe Someș în postură de... corigenți la „disciplina" fotbal ?!

Ei, nu ! Cu asemenea afirmații — vehiculate frecvent, în toamna lui '70, alături de numele uneia dintre cele mai îndrăgite echipe din fotbalul nostru — nu se pot împăca nici un moment cei ce iubesc pe „U". Și sînt mulți cei ce îndrăgesc pe „U" ! Am văzut în tribunele stadionului din Parc oameni încărunțiți, legați de soarta „șepcilor roșii" de pe vremea lui „U" din anii 1932—1933 cînd jucau aici **David, Sepi II și III, Sfera, Abrudan, Gaín, Ploeșteanu, Sepci, Iancovici.** Vin, pe stadionul orașului, oameni în floarea vîrstei. Fentru că nu pot uita atacul de zile mari al anilor '64—'65 **(Ivansuc — Marcu — Gane — Mateianu — Moldovan)** care a adus în vitrina studenților „Cupa României". Și vin, la peluza rezervată lor, puștii care, din cînd cînd, cîntă timid „Haide „U". Vin pentru fuleurile lui **Anca** și șuturile lui **Adam**, pentru „sclipirile" lui **Barbu**, pentru dăruirea în joc a lui **Cîmpeanu.**

Vin cu toții pentru cîteva minute de FOTBAL. Dar în toamna lui '70, „U" le-a oferit puține clipe de satisfacție Să derulăm filmul turului.

### ȘAPTE DUȘURI SCOȚIENE...

Prima etapă a turului. Cu Rapid, **Răducanu, Dan, Lupescu, Dumitru** înclină steagul în fața atacurilor în trombă ale studenților. **Anca, Uifăleanu, Barbu** etalează aceeași vigoare și pe Republicii, cu Steaua, dar fundașii centrali „contribuie" substanțial la primirea golurilor. O etapă mai tîrziu, campioana **(U.T.A.)** este ridiculizată pe același teren pe care cu un an în urmă smulgea cununi de lauri campionatului. Surpriză de proporții : după trei etape, „U" devine liderul diviziei ! În această postură se prezintă la Iași și joacă foarte bine. Doi dintre portarii săi greșesc însă cît toți ceilalți din divizie la un loc ! Studenții așteaptă acasă pe **Steagul roșu.** În tren spre Cluj, **Adamache** spune calm antrenorului său : **„Abia așteptat meciul. Clujul, ca întotdeauna, mă va reabilita pentru mult timp".** „U" se bate cu **Adamache**, nu-l poate învinge, și „șepcile roșii" sînt aruncate dincolo de locul 10 al clasamentului. **Universitatea** intră în rîndurile anonimilor campionatului. Pierde greu la Petrolul, cîștigă în fața Jiului. Pierde nepermis la **C.F.R. Cluj** și normal la Bacău, cîștigă, su sufletul la gură, la **F.C. Argeș,** grație... unui penalti ratat de **Frățilă !** La Craiova parcă vrea să demonstreze că între echipele studențești, tot el, „U" e cel mai bun. Pleacă deja învinsă la Constanța. Noroc cu **Bojin** și ai lui pentru că, la București, cu **Dinamo,** știa că nu va fi de loc ușor. În 13 decembrie învinge pe **Progresul** după un meci fără... fotbal și **Universitatea** ajunge serios șifonată la ora bilanțului : 15 6 2 7 17-17 14 p., locul 11 în clasament.

E greu de crezut că există cineva din preajma echipei care să se declare mulțumit cu aceste rezultate contradictorii. Pentru că „U" se pretinde un team cu veleități. Aproape întotdeauna a avut la dispoziție un lot de jucători corespunzători, din cadrul căruia să se poată alcătui o formație care să joace de la egal la egal cu oricare altă echipă de **A.** Afirmație fără acoperire ? Nicidecum.

Actualul „U" dispune de patru portari, dintre care cel puțin unul, **Ștefan,** are talent cu carul. De altfel e și portarul echipei de tineret a țării. În apărare, clujenii au jucat de regulă cu **Crețu — Pexa Solomon — Cîmpeanu,** singura linie de fundași ai cărei componenți au obținut cu toții în turul campionatului notă medie peste 7. **Crețu** — 7,26 ; **Pexa** — 7,46 ; **Solomon** — 7,23 ; **Cîmpeanu** — 7,13. Nici o divizionară A n-a avut un compartiment defensiv cu astfel de notări. La rîndul lor, mijlocul și atacul dispun de jucători cu valoare incontestabilă : **Anca, Uifăleanu, Adam, Barbu.** Și atunci ? Care sînt „secretele" inconstanței Universității, cauzele dușurilor scoțiene pe care le oferă de vreo cîțiva ani numeroșilor ei suporteri ?

### PĂCATELE DE AZI ALE ECHIPEI

VÎLVĂTAIA. Clasarea în finalul turului pe locul 11 nu constituie o surpriză neplăcută în comparație cu anii trecuți. În campionatul 1968/1969 „U" s-a clasat după 15 etape, pe locul 12 (15 6 1 8 24—26 13 p), iar în campionatul trecut pe locul 10 (15 4 7 4 20—17 15 p). Totuși, nimeni nu poate spune că studenții n-au început bine ediția actuală. Ba dimpotrivă. Cine i-a văzut jucînd pe clujeni în primele meciuri ale turului și-a amintit desigur de elanul, de vigoarea și ambițiile de altă dată ale „șepcilor roșii". Numai că totul a fost ca o vîlvătaie iscată de un foc de paie. „U" s-a stins brusc după circa 4—5 etape, încredințîndu-și destinele... terenului propriu pe care se vedea nevoită să-l valorifice la maximum.

**Pexa a jucat constant bine în apăra rea echipei clujene. Iată-l respingînd unul din atacurile dinamoviștilor bucureșteni.**

parte a turului **Anca** a fost notat, în ordinea etapelor, cu 9, 6, 9, 8, 5, 9, 5 ! **Fluctuațiile de formă aie jucătorilor au obligat pe antrenori să schimbe mereu formația, pe aripa stîngă, de exemplu, jucînd în tur Barbu, Lică, Bungău, Iordache, Munteanu, Ardeleanu și chiar Adam ! Linia de mijlocași a apărut, aproape meci de meci, în alcătuiri diferite : Anca — Stîncel — Ardeleanu, Anca — Mihăilă — Stîncel, Anca — Stîncel — Bungău** etc. etc.

II. ANCA ÎN FAȚA UNUI EXAMEN HOTĂRÎTOR. Cei doi antrenori clujeni — **Sepci** și **Bălușiu** — afirmau mai de mult că **„U" păcătuiește printr-o insuficientă organizare a jocului, nedispunînd la ora actuală de un coordonator capabil să-și dirijeze coechipierii, să gîndească în teren desfășurarea jocului.** Desele schimbări în linia de mijloc au fost, așa cum arătam, și fortuite, dar într-o oarecare măsură și necesare, cei doi tehnicieni căutînd o soluție a problemei, încercînd posibilitățile tuturor celor bănuiți a fi apți pentru rolul de dirijor al echipei. **Dan Anca** întrunește asemenea condiții. De altfel, la ora actuală, cu el se lucrează intens pentru ca din primăvară, să preia bagheta echipei sale. Și poate că **Anca** va reuși să elimine mare parte din hazardul acțiunilor ofensivei clujene.

III. PRĂBUȘIRI INSTANTANEE. **Remus Cîmpeanu,** căpitanul „șepcilor roșii", își reamintea recent că „U" Cluj era, nu cu mult timp în urmă, una dintre puținele echipe din A care reușea să remonteze handicapuri de 2—3 goluri. Faptul demonstra cu prisosință tăria de caracter a jucătorilor, puterea lor de concentrare în meciurile decisive. Rar își pierdeau capul. Acum însă... Dovezi ale fisurilor existente în pregătirea psihică ? **Imediat după primirea unui gol, „U" se prăbușește ca un castel de cărți de joc, devenind extrem de vulnerabilă. Așa a fost la Iași, cu Steaua și Dinamo la București, la Constanța cu Farul, la Bacău cu Sport Club. Jucătorii devin irascibili atunci cînd scorul le este defavorabil, nu-și mai controlează mișcările, uită pînă și cele mai elementare sarcini pe care le au de îndeplinit !**

ȘI ALTELE. Pe parcursul celor 15 etape, de **Universitatea** s-au mai ținut scai și alte necazuri. Unele, cu mai multă atenție, ar fi putut să fie evitate, desigur. Dar n-au fost, aducîndu-și în acest fel contribuția la obținerea unor rezultate nesatisfăcătoare. **1. Cîțiva jucători au fost accidentați. 2. Frecvența atacurilor a scăzut îngrijorător de mult. 3. Majoritatea jucătorilor se complică inutil în faze care cer rezolvări simple. 4. Insuficientă mișcare în teren. 5. Sprijin „subțire" din partea secției, din rîndul căreia doar doi membri (Luca și Ionete) s-au apropiat cu dragoste de echipă. 6. Parte din jucători au avut examene în sesiunea de toamnă. 7. Evidentă lipsă de ambiție la unii jucători pentru a se face remarcați.**

Corelate, toate aceste deficiențe au făcut ca, începînd cu etapa a 5-a, **Universitatea** Cluj să nu mai poată urca peste treapta a 10-a a clasamentului. Mai mult, au plasat-o de cîteva ori în apropierea zonei periculoase a retrogradării ! Cu o astfel de situație nu se pot împăca sub nici o formă suporterii clujenilor. Pentru că oricît ar încerca ei nu pot uita că în aceleași vestiare se echipau cu ani în urmă **Dehcleanu, Doboșan, Surlașiu și Lazăr Sfera,** finaliști ai campionatului, că pe același teren au jucat **dr. Georgescu, Mareu, Ivansuc,** cîștigătorii Cupei. Nu pot uita și tocmai de aceea au dreptul să le ceară celor de azi — **Anca, Barbu, Ștefan, Crețu** et comp. să nu mai cocheteze cu indiferența, cu mediocritatea.

### 2000 kg. ȘI CHIAR MAI MULT!

Înainte de a pleca în turneu în Albania, am asistat la două dintre antrenamentele **Universității.** Au început la 15,30 și s-au încheiat tîrziu, o dată cu lăsarea nopții. Într-o singură oră, **Solomon, Stîncel, Cîmpeanu, Crețu** și toți ceilalți au făcut sute de sprinturi cu sau fără minge, au ridicat 2 000 kg, (halterele de 15—20 kg., în serii repetate de mai multe ori), au executat suite întregi de exerciții pentru întărirea capacității de efort. Apoi, pe terenul de zgură, **Adam, Barbu, Ardeleanu, Uifăleanu** i-au făcut pe **Moldovan** și **Totoianu** să plonjeze în zgura dură la tirul șuturilor trase de dincolo de „16 m".

**— Trebuie să redevenim echipa de elan de acum 6—7 ani. Și fără o condiție fizică excepțională, e greu să ajungem la acea echipă-etalon. Băieții au înțeles perfect aceasta. Altfel, Ștefan nu s-ar antrena singur, iar cei care au examene n-ar veni seara tîrziu la teren pentru a recupera orele de pregătire !**

**Sepci** și **Bălușiu** ne vorbeau cu încredere. Amîndoi visează și luptă pentru un „U" ca cel al anilor '64-'65.

În serile acelea de început de februarie, **Solomon** și **Cîmpeanu** deveniseră... liderii efortului, **Barbu** marca cu șuturi năpraznice de la 20 m, **Stîncel** depășea cele 2 000 kg la haltere !

Îi talonau, la un pas, **Poraschi, Mihăilă, Iordache, Munteanu II.** Două generații încearcă reabilitarea albnegrilor cu potcoava pe piept.

★

**„Eu nu cred că există în prezent vreun jucător la „U" care să nu-și iubească echipa. Dar numai atît nu-i suficient. „U" are nevoie de afecțiune, desigur, dar mai mult ca orice, are nevoie de sacrificii din partea jucătorilor săi. Sînt ei dispuși să le facă ?"...**

Se pare că da, stimată cititoare M. Ursu. Pentru că i-am văzut, pe un ger de crăpau pietrele, transpirînd de mama focului ! În egală măsură pe **Solomon** și **Poraschi,** pe **Adam** și **Iordache,** pe **Cîmpeanu** și **Mihăilă.**

**Laurențiu DUMITRESCU**

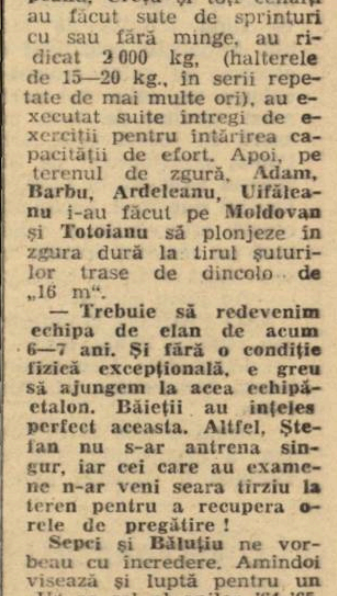

DAN ANCA

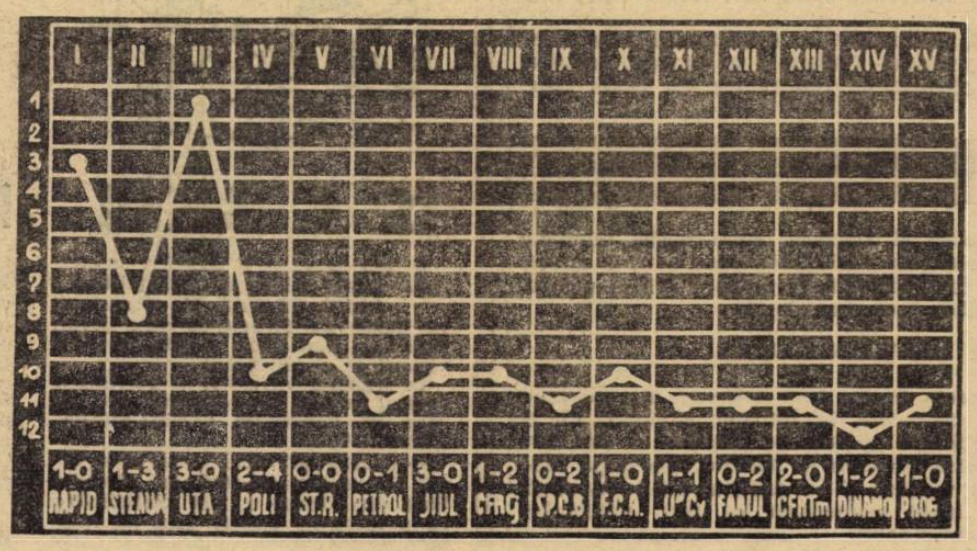


| | JUCĂTORI FOLOSIȚI | MECIURI JUCATE | TOTAL MINUTE | NOTA MEDIE |
|---|---|---|---|---|
| 1 | ȘTEFAN | 11 | 973 | 7 72 |
| 2 | MOLDOVAN | 4 | 335 | 6 75 |
| 3 | TOTOIANU | 1 | 25 | 5 |
| 4 | NEGRU | 1 | 17 | 6 |
| 5 | CREȚU | 15 | 1350 | 7 26 |
| 6 | PEXA | 13 | 1170 | 7 46 |
| 7 | SOLOMON | 13 | 1138 | 7 23 |
| 8 | CÎMPEANU | 15 | 1305 | 7 13 |
| 9 | PORASCHI | 1 | 90 | 6 |
| 10 | ȘOPTEREANU | 3 | 225 | 7 33 |
| 11 | MIHĂILĂ | 6 | 495 | 7 33 |
| 12 | ANCA | 15 | 1350 | 7 35 |
| 13 | ARDELEANU | 14 | 946 | 6 38 |
| 14 | MUNTEANU | 14 | 998 | 6 50 |
| 15 | STÎNCEL | 13 | 846 | 6 91 |
| 16 | UIFĂLEANU | 15 | 1213 | 6 42 |
| 17 | ADAM | 14 | 1260 | 6 71 |
| 18 | BUNGĂU | 5 | 219 | 6 22 |
| 19 | BARBU | 8 | 720 | 6 87 |
| 20 | IORDACHE | 3 | 166 | 5 66 |
| 21 | LICĂ | 2 | 110 | 6 |

# AU MAI RĂMAS 24 DE ZILE PÎNĂ LA RELUAREA DIVIZIEI NAȚIONALE A

## DINAMO – aprecieri măgulitoare
## RAPID – comportări contradictorii

SAO PAULO, 16 (prin telefon, de la corespondentul nostru). **Dinamo București** a susținut duminică noaptea penultimul său joc din turneul sud-american. A fost un joc interesant, aplaudat, în care fotbaliștii bucureșteni au dat o replică mai mult decît frumoasă reputatei formații **F.C. Sao Paulo**, echipa celebrului **Gerson**. Dinamo a pierdut cu 2—1 (1—0) dar, așa cum scriau ziarele, apărute a doua zi după meci, un rezultat de egalitate era cel mai just. Într-adevăr, chiar și desfășurarea partidei conducea spre un meci nul.

După ce **Gerson** a deschis scorul în min. 18, fructificînd o pasă de la Toninho I (șutul a fost violent, din afara careului), Dinamo a reușit să egaleze în min. 67 prin **Dumitrache**, pasa decisivă fiind trimisă de Moldovan. Deci 1—1, în ciuda faptului că atît fotbaliștii brazilieni cît și cei români au construit numeroase atacuri, au șutat frumos la poartă, prilejuind intervenții spectaculoase ale celor doi portari. Și, cînd toată lumea se împăcase cu acest rezultat de 1—1, intervine o lovitură de teatru: nefiind de acord cu scorul egal, arbitrul **Jose Olimpio de Oliviera**, din Sao Paulo, sancționează pe Dinamo cu un fault imaginar în min. 89. **Gerson** execută în bară, Constantinescu se aruncă în direcția balonului dar nu-l poate atinge și tot **Gerson** reia în plasă. Fără această intervenție a conducătorului partidei, Dinamo ar fi reușit încă un rezultat frumos în acest turneu. Arbitrajul lui Oliviera este criticat astăzi în toată presa locală.

Au jucat echipele:

SAO PAULO: **Wanderley — Forlan, Dariu, Arlindu, Gilberto, Edson, Gerson, Paulo, Berto, Toninho I, Toninho II.**

DINAMO: **Constantinescu — Ștefan, Stoenescu, Cheran, Deleanu, Nunweiller VI, Dinu, Sălceanu, Moldovan, Dumitrache, Lucescu.**

Jocul a scos în evidență, pe lîngă clasa recunoscută a lui **Gerson**, a internaționalului argentinian **Forlan** și a binecunoscutului **Toninho I**, valoarea unor fotbaliști ca **Nunweiller VI, Dinu, Constantinescu, Ștefan, Dumitrache** și **Lucescu. Dumitrache**, eliminat în min. 89 pentru proteste la decizia arbitrului care a adus al doilea gol lui F. C. Sao Paulo, a fost aplaudat la scenă deschisă pentru driblingurile și acțiunile inițiate și conduse de el.

CORESPONDENȚĂ TELEFONICĂ DIN BRAZILIA

### FELICITĂRILE LUI VICENTE FEOLA

Figura rubicondului **Vicente Feola**, fost antrenor al reprezentativei Braziliei, este bine cunoscută în fotbalul mondial. El a fost, în ultima vreme, tot timpul alături de Dinamo, a discutat multe ore cu antrenorii **Traian Ionescu** și **Nicușor**, iar după meciul de duminică a venit la vestiare și i-a felicitat pe bucureșteni pentru fotbalul frumos și curat demonstrat în fața publicului paulist, bun cunoscător al acestui sport.

**De altfel, despre Dinamo se spune că a fost cea mai bună echipă străină de club care a evoluat în acest sezon în Brazilia.**

Marți seara (**n.r.: miercuri dimineața, conform orei Bucureștiului**) Dinamo susține ultima sa partidă din acest turneu întîlnind pe stadionul Pacaembu formația **Portuguesa**, aceeași care a întrecut pe Rapid cu 5—0. Sîmbăta trecută, Portuguesa a învins Vojvodina Novi Sad cu 4—2 și a arătat o poftă de joc deosebită, meciul cu Dinamo devenind, în acest fel, și mai interesant.

Deși va juca, mai mult decît sigur, fără **Nunweiller III** și **Doru Popescu**, aflați în tratament după accidentările suferite, se așteaptă o replică valoroasă din partea lui Dinamo.

Un ultim amănunt în legătură cu Dinamo: conducerea clubului F. C. Sao Paulo a oferit un dejun conducătorilor echipei bucureștene, prilej cu care a fost manifestată dorința reciprocă de a se întări legăturile dintre cele două cluburi. S-a făcut un schimb de cadouri, fanioane și insigne la „Terasa Italia", cel mai mare restaurant din Sao Paulo.

### RAPID, PE URMELE LUI DINAMO

Rapid București este echipa rezultatelor surpriză. După ce pierde la scor, reușește rezultate de egalitate cu cine nu gîndești. După acel 2—2 de la Porto Alegre, cu **F. C. Internacional**, iată acest 0—0 în fața lui **Vasco da Gama**, echipă bine cotată în Brazilia și chiar în fotbalul mondial. Rezultatele contradictorii ale bucureștenilor ridică însă semne de întrebare asupra pregătirii jucătorilor.

Miercuri Rapid joacă la Campinas cu **F. C. Guarani**, formația întrecută de Dinamo cu 1—0. Guarani, care acum cîteva zile a realizat 2—2 cu Spartak Praga, face parte din „divizia specială", recent creată, care reprezintă, de fapt, primul campionat sistem divizie organizat în Brazilia.

**PEDRO VILLA**

## F. C. ARGEȘ – jocuri internaționale pînă la începerea campionatului

Echipa **F. C. Argeș** își pregătește asiduu returul campionatului disputînd în continuare cîteva meciuri internaționale de verificare. Astfel, la 21 februarie piteștenii vor întîlni pe teren propriu divizionara B din **Iugoslavia, Spartak Subotița**, după care vor efectua un turneu-fulger în **R. D. Germană** unde vor disputa două partide cu adversari puternici: în ziua de 26 februarie vor juca cu **Chemie Halle** iar două zile mai tîrziu cu alt partener prestigios, **Motor Jena**, actuala campioană a țării.

# ECHIPELE NOASTRE, ÎN MECIURI DE PREGĂTIRE, PE PATRU CONTINENTE

## STEAUA învingătoare și învinsă în Iran

**TEHERAN, 16 (prin telefon).** De la corespondența trimisă pentru numărul trecut și pînă la acest telefon, principalele evenimente din turneul echipei **Steaua** au fost — se înțelege — cele două partide susținute aici, la **Teheran**. Să începem deci cu ele... În jocul disputat vinerea trecută, și al cărui rezultat este de acum cunoscut, **Steaua** a învins formația **Oghab** (clubul aviației iraniene) cu 2—0 (1—0), prin golurile marcate de **Ștefănescu** și **Vigu**.

Luni, bucureștenii au susținut al doilea meci al turneului lor, întîlnind echipa **PAS** (clubul poliției) de care a fost învinsă cu 1—2 (0—0) prin punctele marcate de **Sătmăreanu** (autogol) și **Maleki**. Golul formației noastre a fost realizat de **Tătaru**, din penalti.

În continuare, programul turneului este următorul: **Miercuri 17 februarie:** cu selecționata de tineret a **Iranului; vineri 19 februarie:** cu **TAJ**, campioana **Iranului**, deținătoarea **„Cupei campionilor Asiei"**. Sîmbătă se pleacă, pe calea aerului, spre **Beirut**. Acolo, duminică, așa cum am mai anunțat, **Steaua** va evolua în cadrul unui cuplaj internațional, în compania echipei **Homenmen**.

Cîteva considerații asupra jocurilor și, mai ales, asupra concluziilor de pînă acum ale antrenorilor

● Căutările antrenorilor, pentru formulele de compartimente continuă ● Forul de specialitate din Teheran solicită un tehnician român pentru funcția de antrenor federal ● Mathews a jucat în selecționata... de tineret a Iranului.

privind definitivarea formației pentru campionat, căci aceasta rămîne principalul scop al turneului:

— atît în meciul cu **Oghab** cît și în acela cu **PAS**, **Steaua** a avut inițiativa, a dominat, a avut situații de a înscrie. Dar în vreme ce în primul joc, calmul și luciditatea nu i-au părăsit pe elevii lui **Covaci** și **Constantin**, în secunda întîlnire, după ce au fost conduși cu 2—0, ei s-au precipitat, au căutat să finalizeze cît mai rapid și, în consecință, au greșit, au ratat foarte mult.

— antrenorii caută în permanență formulele cele mai echilibrate și mai productive, pentru toate compartimentele. Astfel, pentru apărare, s-a încercat, pentru postul de fundaș stînga, o linie cu **Cristache** și **Sameș**. Apoi, accidentarea lui **Hălmăgeanu**, a obligat la trecerea lui **Cristache** pe dreapta și folosirea lui **Sătmăreanu** ca fundaș central. Dar reintrarea lui **Hălmăgeanu**, prevăzută pentru următoarele partide, va duce la o utilizare a liniei probabile pentru campionat. La mijloc, formulele utilizate au fost următoarele: **Ștefănescu—Vigu; Dumitriu III—Vigu; Ciutac—Vigu.** În sfîrșit, în atac, cuplurile de înaintași centrali utilizate, au fost următoarele: **Tătaru—Iordănescu** și **Tătaru—Ștefănescu.**

Se poate spune că, în momentul de față, punctele fixe ale formației sînt: **Coman — Vigu—Tătaru.** O subliniere pentru **Marcu**, acest jucător tînăr, cu multe posibilități, care se pare că va cuceri locul de extrem stînga în formație.

Și-acum, cîteva evenimente petrecute aici, pe care doresc să le relatez cititorilor:

● A doua zi după sosirea la **Teheran**, întreaga delegație a sportivilor români a fost primită de Lt. generalul **P. Khosrovani**, președintele Organizației de educație fizică a **Iranului.**

● La **Teheran** este în construcție un mare stadion, cu 100 000 de locuri; el va fi inaugurat în luna octombrie a acestui an, în cadrul unor mari festivități.

● Mici, dar calde festivități s-au organizat în cadrul delegației fotbaliștilor noștri pentru a-i sărbători pe **Pantea, Hălmăgeanu** și **Sătmăreanu care au împlinit** — în aceste zile — 25, 30 și, respectiv, 27 de ani. Sărbătoriții au primit cadouri din partea conducerii delegației și a coechipierilor.

● **Federația de fotbal a Iranului a anunțat că dorește să solicite federației noastre un antrenor** pentru postul de antrenor federal. Oficialii iranieni intenționau să-l solicite pe antrenorul **Nicolae Petrescu**, dar acesta — cum se știe — va activa la **Istanbul**, în cadrul federației Turciei.

● Organizatorii tradiționalei competiții **„Turneul prieteniei"**, aflată la a 3-a ediție, au comunicat că vor invita și la această ediție, care va avea loc în iunie, o echipă de club din **România**, alături de celelalte invitate, cluburi din **Anglia, U.R.S.S., Ungaria, R.D. Germană, Turcia**, etc.

— Cu două zile înainte de sosirea noastră la **Teheran** a avut loc un meci în onoarea unuia dintre cei mai cunoscuți internaționali iranieni, **Habibi**, care s-a retras din activitatea competițională. S-a desfășurat partida dintre selecționata **Iranului** și echipa de tineret iraniană. Punctul de mare interes l-a constituit prezența la meci a celebrului internațional englez **Mathews** care a evoluat în echipa... de tineret a **Iranului.**

SĂTMĂREANU

## S. C. BACĂU: „Pete albe" în 11-le pentru retur

**Luni seara s-a înapoiat în Capitală echipa de fotbal SPORT CLUB BACĂU. Ea a susținut în Liban un turneu de șase jocuri încheiate, după cum se știe, cu cinci victorii și o înfrîngere.**

**În legătură cu rostul și rezultatele acestui turneu am discutat mai pe larg cu antrenorul CONSTANTIN RĂDULESCU:**

— Scopul principal care ne-a făcut să acceptăm invitația clubului **Safa** din Beirut a fost posibilitatea de a lucra în această țară pe terenuri uscate, urmărind pe de o parte pregătirea fizică specifică și îmbunătățirea tehnicii jucătorilor, iar pe de alta, conturarea unei echipe în vederea returului ce se apropie. Dar exact ca în proverbul cu socoteala de acasă care nu se potrivește cu cea din tîrg, rezultatele pozitive ale turneului vor fi, probabil, mai mici datorită timpului excesiv de umed întîlnit în Liban. Zile întregi a plouat, încît a fost dat peste cap ritmul disputării meciurilor. După ce am disputat partida cu **Sagessa** (2—0), am făcut o pauză de patru zile din cauza ploilor și apoi trei zile la rînd am disputat cîte un meci: 2—0 cu **Tadamon**, 4—0 cu **Homenmen** și 2—0 cu **F.C. Tripoli**. La numai o zi distanță am jucat cu **Nijmi**, singurul meci pierdut și încă cu 3—0. În sfîrșit, după alte două zile, jocul cu **Safa**, în care am cîștigat cu 3—1. Datorită schimbărilor neprevăzute în program a trebuit să ne refacem și noi planificarea antrenamentelor. Oricum, zilnic am avut ore de pregătire

**— Ați fost și anul trecut cu S.C. Bacău în Liban. A crescut de atunci și pînă acum valoarea echipelor din această țară?**

— Formațiile întîlnite au fost substanțial mai bune decît cele din primul turneu. Și asta nu numai datorită saltului lor de valoare, ci și datorită altui motiv: pentru că nu se dispută campionatul național, echipele întîlnite erau de fapt niște selecționate, ceea ce ne-a convenit. Meciul pierdut, este adevărat, la un scor clar, are... cîntecul lui: l-am disputat după acea serie de trei partide consecutive și după meciul cu F.C. Tripoli, un joc de uzură, cel mai greu din tot turneul; din cauza ploii terenul era foarte, foarte greu. În plus, partida cu Nijmi venea și după o zi de odihnă în care jucătorii numai la odihnă n-au avut gîndul...

**— Ce echipă se conturează pentru retur?**

— Mai avem probleme în ceea ce privește linia de fund și atacanții centrali. În general, 11-le pe care-l voi arunca în focul returului mai are „pete albe", semne de întrebare care sper să-și găsească răspunsul pînă la 15 martie. Echipa ar arăta cam în felul următor: Ghiță — ?, Sănăuceanu, Velicu, Comănescu — Nedelcu, Hrițcu (Duțan) — Pană, Dembrovschi, ?, Florea (Băluță).

**— Cine a fost golgeterul turneului?**

— Băluță. A marcat șase goluri. După el, Dembrovschi cu patru. Ce bine ar fi ca ei să fie la fel de productivi și în campionat...

## PROGRESUL și-a început turneul în Liban

**BEIRUT, 16 (prin telefon).** După o călătorie în bune condițiuni, cu o escală la **Istanbul**, echipa **Progresul** a ajuns luni după amiază la **Beirut**. La aeroport, fotbaliștii bucureșteni au fost întîmpinați de dl. **Elie Kupali**, secretarul general al clubului **Racing Beirut**, clubul organizator al turneului. Am avut ocazia să stau mai mult de vorbă cu oficialul libanez și subiectul principal l-au constituit relațiile dintre fotbalul nostru și cel libanez. Secretarul general al lui **Racing Beirut** ne-a spus că este foarte satisfăcut de evoluția legăturilor sportive dintre cele două țări, cu precădere în domeniul fotbalului. Așa cum de altfel s-a pornit la acțiune chiar din acest sezon, s-a stabilit cu federația română ca, în fiecare an, în sezonul de iarnă, 4—5 echipe din prima divizie să efectueze turnee în **Liban**. Ca răspuns, în sezonul de vară, în special în luna august, cluburi din **Beirut** vor vizita **România.**

După amiază, la hotel, ne-am întîlnit cu antrenorul **Ionică Bogdan. Firește** că fostul nostru internațional s-a revăzut cu multă plăcere cu mulți dintre prietenii lui aflați în delegația **Progresului.** Actual antrenor al **Racingului Beirut**, fostul extrem stînga al **Rapidului** ne-a confirmat și el aprecierea de care se bucură fotbalul românesc, ai cărui reprezentanți sînt așteptați totdeauna cu plăcere și interes în **Liban**. Făcînd o retrospectivă a prezentelor formațiilor românești pe stadioanele libaneze, **Bogdan** ne spunea că formația care deține cea mai mare reputație, ca urmare a numeroaselor evoluții reușite, este **Steaua.**

Trecînd la turneul **Progresului**, vă comunic, mai întîi, programul care a fost definitivat la cîteva ore după sosirea noastră aici: după partida susținută astă seară cu **Independence**, echipa din str. dr. Staicovici va evolua joi, la ora 15 (aceeași oră cu a **Bucureștiului**), în compania formației **Homenmen** iar duminică, în deschidere la meciul **Steaua — Homenmen**, va juca cu **Racing Beirut.** Cuplajul internațional de duminică suscită un interes deosebit la **Beirut**. Deși vremea este ploioasă, locațiunea biletelor cunoaște un start promițător. Se contează pe o totală vînzare a locurilor stadionului, 15 000 la număr. Cuplajul va prilejui și sărbătorirea lui **Ionică Bogdan**, care împlinește 5 ani de activitate la **Racing Club.**

● Anual, 4—5 echipe românești vor juca, în sezonul de iarnă pe stadioanele libaneze ● Cuplajul internațional de duminică, de la Beirut, va sărbători și 5 ani de activitate ai lui Ionică Bogdan la Racing ● Programul complet al jocurilor alb-albaștrilor

MÂNDOIU

Și-acum, cîteva relatări de la primul meci al **Progresului**, disputat astă seară, de la ora 19, în compania lui **Independence:**

### PROGRESUL — INDEPENDENCE 3—0 (2—0)

Bucureștenii au fost superiori sub toate aspectele. Au marcat: **Dudu Georgescu** (min. 18 și 30) și **Năstase** (min. 80, din lovitură liberă de la 18 metri). Formația prezentată de echipa noastră: **Gherghel — V. Popescu, Mândoiu, Grama, Dumbravă — Tănăsescu, Raksi — Sandu Ion, D. Georgescu, Năstase, Matei**. Pe parcursul meciului au fost utilizați și ceilalți jucători care au efectuat deplasarea: Manta, Adr. Constantinescu, D. Iordan, Filipescu, Sandu Mircea.

**ION BOCIOACA**

## U.T.A. a evoluat cu succes în Grecia

### AZI, ARĂDENII JOACĂ LA XERES

LERETER

Echipa U.T.A. a susținut — după cum se știe — primul meci în cadrul turneului pe care îl întreprinde în Grecia, în fața a 5000 de spectatori, întîlnind formația de divizia A **Aris Salonic**, cîștigătoarea ultimei ediții a cupei Greciei. Meciul a fost plăcut, cursiv, cu demonstrații tehnice la nivelul pretențiilor ambelor echipe. Grecii au deschis scorul în min. 8 prin **Coconis**, dar replica arădenilor a fost promptă și **Axente** a egalat 24 de minute mai tîrziu. Golul victoriei l-a înscris **Domide** care a reluat din volé o centrare excelentă a lui Schiopu. Golul acesta rapid și estetic a declanșat aplauze spontane în tribună, prelungite și în finalul meciului, cînd U.T.A. forța fără echivoc poarta echipei gazdă.

Din formația U.T.A., cea mai bună impresie a lăsat-o **Lereter** care a dirijat fără cusur întregul sistem defensiv al echipei. Alături de Lereter evidențiem pe **Gornea, Pojoni, Petescu** și **Axente**. U.T.A. a jucat în următoarea alcătuire: **Gornea — Calinin, Lereter, Pojoni, Popovici — Domide (Schiopu), Petescu (Birău) — Broșovschi, Axente, Kun II, Dumitrescu (Sima).**

Ziarul de specialitate „SPORT" nota a doua zi după meci: **„Românii au surclasat echipa Aris cu mijloace tehnice și tactice superioare. El au dominat 70 de minute din meci și n-ar fi mirat pe nimeni dacă scorul ar fi căpătat proporții mai nete".** De bun augur nu ni se pare atît victoria în sine, cît jocul organizat și precis al campioanei, acum în prima perioadă pregătitoare. De altfel disciplina tactică strictă, ca o caracteristică esențială a jocului U.T.A.-ei, a fost remarcat după meci și de cunoscutul antrenor **Dan Gheorghiadis**, prezent la Salonic cu noua sa echipă Chaux de Fond (Elveția). El ne-a declarat: **„U.T.A. este o echipă care știe ce vrea și m-a impresionat buna organizare a jocului în teren. Apărarea a fost la înălțime, atacul sub valoarea liniilor din spate. L-am urmărit cu atenție pe Domide. Este un jucător deosebit, dacă ar avea mai multă viteză, ar fi un jucător perfect".** Antrenorul **Dumitrescu** și-a exprimat satisfacția pentru rezultat și pentru joc. Iată cum „a văzut" el această partidă: **„Sînt mulțumit de aportul individual al jucătorilor și de comportarea de ansamblu a echipei. Potențialul U.T.A.-ei demonstrat în acest meci trebuie privit într-o lumină favorabilă, avînd în vedere că echipa greacă este angrenată, spre deosebire de noi, în plin campionat. M-a bucurat încadrarea lui Popovici și Kun în angrenajul echipei. Adversara noastră, echipa Aris, dispune de jucători tehnici și cu temperament, dar jocul lor este întîmplător, nesubordonat unei idei distincte".**

După jocul de la Salonic, U.T.A. s-a deplasat la Kavala, o etapă intermediară înaintea următoarelor două partide cu **Panseraikos** din **Xeres** (17 februarie) și **Kavala** (24 februarie). Aici la Kavala, un oraș încîntător de pe malul Mării Egee, echipa și-a fixat un fel de „comandament stabil", unde efectuează antrenamente zilnice. Toți jucătorii se simt bine, clima este dulce, iar ambianța încîntătoare.

La ora cînd transmit această corespondență, băieții cutreieră orașul, vizitînd nenumăratele sale vestigii istorice. Toți membrii delegației s-au simțit flatați, atunci cînd pe străzile orașului, locuitorii, aflînd identitatea fotbaliștilor care-i vizitează, asociau cu glas tare la numele U.T.A.-ei cuvîntul Feyenoord. „U.T.A.—Feyenoord", așa sînt interpelați (semnificativ) aici la Kavala mesagerii din Arad ai fotbalului românesc.

**GHEORGHE CIORANU**

## Trei meciuri pentru JIUL în R. D. Germană

La 28 februarie **Jiul Petroșani** va pleca într-un turneu de trei jocuri în Republica Democrată Germană.

**— Ce echipe veți întîlni?** — l-am întrebat ieri pe antrenorul minerilor, **Ion Bălănescu.**

— Vom juca numai cu echipe din prima divizie: **Chemie Leipzig, Vismut Aue** și **Stahl Riesa.** Datele cînd vom juca și ordinea meciurilor nu s-au stabilit încă. Vreau să subliniez însă că partidele acestea, tari, vor permite jucătorilor mei să atingă o formă cît mai bună încă din prima etapă a campionatului. Pentru că trebuie să începem returul în formă, la capacitățile noastre maxime, pentru a putea să ne îndepărtăm de zona periculoasă a clasamentului.

**— Ce lot va face deplasarea?**

— Propunîndu-ne să pășim în campionat bine puși la punct, e normal ca în turneul pe care-l vom efectua să cristalizăm echipa de bază. Așa că nu vor lipsi din lotul care face deplasarea portarii Marincan și Stan, fundașii Georgescu, Caramalis, Stoker, Matei Popescu, Dodu și Tonca, mijlocașii Remus Popa, Sandu și Mihai Marian, atacanții Peronescu, Ion Constantin, Libardi Naidin, Cormani etc.

Turneul terminîndu-se în 8 martie, Jiul va juca meciul său de după la data de 10 martie, cu Progresul, la Brăila.

## PETROLUL – înaintea „expediției algeriene"

La al doilea turneu organizat în perioada de întrerupere a campionatului (primul, cu un caracter pronunțat de destindere, a avut loc între 22 decembrie 1970 și 9 ianuarie 1971, în Grecia), Petrolul își propune definitivarea viitoarei formule de echipă și verificarea potențialului său de ansamblu înaintea returului, în cadrul unui **program de trei jocuri** pe care urmează a le susține **în Algeria, la sfîrșitul acestei luni.**

Într-o convorbire recentă, purtată cu conducerea tehnică a echipei ploieștene, aceasta ne-a furnizat — pe lîngă unele informații privind stadiul actual de pregătire din etapa precompetițională — și unele amănunte interesante în legătură cu apropiata „expediție algeriană". **„Mai întîi, a precizat** antrenorul principal, **prof. G. CERNĂIANU, turneul nostru vine să completeze, în condiții cît mai apropiate de viitoarele solicitări oficiale, pregătirea prin joc începută acasă, după reîntoarcerea de la Predeal și pe care o încheiem, de altfel, în cursul acestei săptămîni cu două partide-test, în compania Metalului Plopeni și Poianei Cîmpina".**

GROZEA, accidentat, urmărește gînditor antrenamentul coechipierilor.

În Algeria, Petrolul va susține trei întîlniri, într-o succesiune de miercuri-duminică-miercuri, caracteristică perioadelor competiționale aglomerate. Datele cînd se vor juca aceste meciuri au fost fixate, în principiu, astfel: la 24 februarie la **Oran**, la 28 februarie la **Alger** și la 3 martie la **Arabat**, cu adversari încă nestabiliți. Lotul ploieștean, compus din 17 jucători, în rîndurile cărora au fost incluși și doi dintre titularii în perspectivă, **Unchiașu** și **Ciupitu**, părăsește țara la 21 februarie, urmînd a se înapoia la 4 martie, cu cîteva zile înaintea startului oficial al sezonului. (m.i.).

## Valentin Stănescu: „Turneul nostru a fost util"

Reîntoarsă acasă, la sfîrșitul săptămînii trecute din turneul întreprins în Grecia, echipa brașoveană Steagul roșu a intrat într-o nouă etapă a pregătirilor. Antrenorul ei, Valentin Stănescu, pe care l-am intervievat cinci minute, ne-a relevat cîteva aspecte asupra celor realizate în turneul amintit și, bineînțeles, a preocupărilor viitoare înscrise pe agenda sa de lucru.

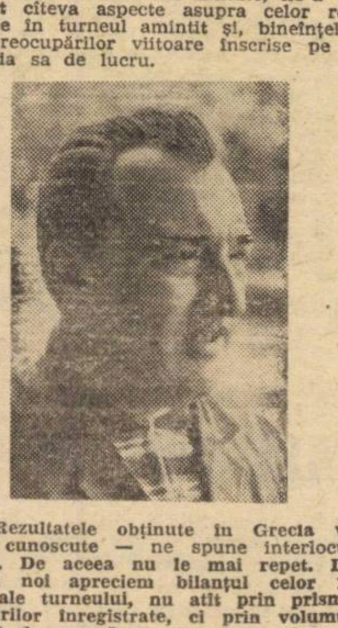

**— Rezultatele obținute în Grecia vă sînt cunoscute — ne spune interlocutorul. De aceea nu le mai repet. De altfel noi apreciem bilanțul celor 17 zile ale turneului, nu atît prin prisma scorurilor înregistrate, ci prin volumul sporit de muncă pe care l-am efectuat în condițiile unei clime propice desfășurării antrenamentelor. Mai bine zis am continuat un travaliu pe care l-am început acasă cu maximum de seriozitate.**

— Ce obiective concrete ați urmărit?

**— În primul rînd, îmbunătățirea pregătirii fizice specifice a jucătorilor, folosind, firește, diverse mijloace adecvate pentru a nu crea o stare de monotonie și plictiseală la antrenamente. Problemele tehnice și tactice au fost abordate, fie individual cu fiecare jucător, în funcție de specificul postului, fie în ansamblu, pe echipă, cu ocazia celor patru jocuri disputate. Cu Adamache s-a lucrat mai puțin din cauza terenurilor tari, negazonate, urmînd ca acum, la Brașov, să intre într-un program de pregătire cu totul special..**

— În tur Steagul roșu, a fost etichetată de cronicari ca „echipa campioană a ratărilor", în ciuda jocurilor bune realizate. Probabil că nici în Grecia nu s-a dezmințit?

**— Categoric că nu! Este, dacă vreți, problema cea mai grea care ne-a frămîntat și ne frămîntă. Am făcut un mare pas, acela că ne creăm situații suficiente de gol, ratate însă incredibil de atacanți, rămași singuri cu portarul în față. Cum s-a întîmplat și în turneul întreprins. Explicația este atît de simplă ca și atunci cînd spui că doi și cu unul fac trei. Să mă fac înțeles: înaintașii în culpă nu profită de prima situație ci se complică, căutînd-o pe a doua sau a treia care de cele mai multe ori se soldează cu eșec. Îmbunătățirea finalizării rămîne, așadar, marea temă de meditație a acelora care joacă. Sigur, noi antrenorii, vom căuta la pregătiri să eliminăm această deficiență, determinată de diverși factori mai mult sau mai puțin obiectivi.**

— Ce anume ați mai urmărit de pus la punct în această perioadă pregătitoare desfășurată în Grecia?

**— Pe fondul îmbunătățirii jocului de ansamblu al echipei ne-a preocupat permanent ideea creării superiorității numerice, mai ales în atac, pe care trebuie să o realizeze mijlocașii. Se pare că sîntem pe un drum bun.**

— Turneul, deci, s-a dovedit util?

**— Acumulările făcute mă mulțumesc. Deja se conturează o serie de indici calitativi superiori față de trecut. Important este, și vă rog să evidențiați acest aspect, că toată perioada pregătitoare, începută încă de la Poiana, s-a desfășurat în condițiile unei exigente discipline și a unei atmosfere de înaltă responsabilitate din partea tuturor jucătorilor. Cînd antrenorii au adeziunea totală a elevilor lor la greaua muncă pe care împreună o desfășurăm, totul merge ca pe roate...**

— Și Valentin Stănescu n-ar mai fuma, să zicem la un joc Steagul roșu—Rapid, 40 de țigări Snagov...

**— Așa e! Cînd echipa joacă bine, chiar dacă pierde, în ziua aceea rămîn la rația mea obișnuită.**

— În sfîrșit o ultimă întrebare: Care este programul viitor al echipei pînă la începerea sezonului oficial?

**— În afara antrenamentelor, jocuri și iar jocuri pentru cristalizarea formulei de echipă. Lista lor n-am definitivat-o. Facem încă investigațiile de rigoare. Doar unul singur a fost hotărît încă din ianuarie: cu Dinamo București la Brașov pentru 28 februarie.**

St. T.

## POLITEHNICA IAȘI traversează a doua oară Mediterana

După turneul de trei jocuri în Ghana, echipa Politehnica Iași s-a îmbarcat din nou în avion (marți 16 februarie) cu destinația Africa. De data aceasta, ieșenii vor poposi în R.A.U., dînd curs unei invitații nominalizate a federației de specialitate din această țară. Antrenorul Vintilă Mărdărescu, cu un ceas înaintea plecării, ne-a făcut următoarea declarație:

„În răstimpul dintre aceste două turnee, Politehnica Iași a efectuat antrenamente zilnice, punctate de jocuri la două porți în compania formației de rezerve-tineret. Am urmărit remedierea unor lipsuri constatate cu ocazia turneului din Ghana (insuficientă demarcare simultană și repliere tactică, precum și unele stîngăcii tehnice) și consider că în bună parte scopul a fost îndeplinit. **Vorbește poate de la sine suita rezultatelor în compania echipei de tineret: 1—0, 4—0, 6—0**, ceea ce trădează o revenire progresivă la forma ideală. Aceste meciuri pregătitoare, ca și cele patru partide pe care le vom susține **în R.A.U. în zilele de 19, 21, 26 și 28 februarie (cu adversari încă nedesemnați)**, au cristalizat oarecum ideea tactică de bază și au mărit nivelul capacității de efort. În ajunul plecării în R.A.U. toți jucătorii sînt valizi, manifestă o formă corespunzătoare, sînt încadrați solid în formula de echipă care a început să se contureze încă cu ocazia turneului din Ghana. Adică: **Iordache — Romilă, Ianul, Alecu, Pal — Mărdărescu, Simionaș — Incze, Lupulescu (Marica), Cuperman, Moldoveanu.** Alături de ei mai fac deplasarea **Cizic, Stoicescu, Gavrilă** și **Goleac.**

In ultima vreme existența echipei noastre a fost marcată pozitiv de promovarea generală a sesiunii de examene. O evidențiere pentru portarul Cizic care a absolvit ultimul an de facultate cu note excelente".

## Detalii asupra turneului lui „U"-CLUJ în R. P. Albania

**De zece zile fotbaliștii de la „U" Cluj se află în turneu în Republica Populară Albania. Pentru a afla amănunte în legătură cu comportarea clujenilor am luat legătura telefonică cu hotelul „Djaiti" din Tirana, acolo unde își are reședința delegația fotbaliștilor clujeni.**

**La capătul celălalt al firului vocea antrenorului federal, CORNEL DRĂGUȘIN, care însoțește echipa, ne-a pus în temă cu activitatea de pînă acum.**

**„Din capul locului trebuie apreciată ospitalitatea de care au dat dovadă gazdele noastre. Mă refer, în principal, la excelentele condiții de cazare și masă ca și la atenția cu care sîntem înconjurați permanent. Interesul publicului pentru fotbal este deosebit în această țară. Pînă acum, în cele patru partide susținute, am fost urmăriți de 95 000 de spectatori.**

**În primul meci, clujenii au avut ca adversar echipa de tineret a Albaniei, pe care au învins-o cu 1—0 prin golul marcat în prima repriză de Adam. Am asistat la un joc de bun nivel tehnic și spectacular în care studenții au dominat copios, în special, în repriza secundă. În al doilea meci „U" Cluj a întîlnit o puternică echipă — selecționata divizionară a cluburilor din Tirana. Gazdele au avut inițiativa în prima repriză, cînd, de altfel, au și deschis scorul, iar clujenii în a doua. Meciul s-a încheiat cu un rezultat de egalitate (1—1), autorul golului fiind Munteanu II (în min. 87). În al treilea joc, clujenii au cîștigat în fața unei echipe pe cît de simpatizată, pe atît de apreciată și anume formația Besa din prima categorie Dovadă, creditul acordat de forul de specialitate care a hotărît ca această echipă să reprezinte R. P. Albania în „Cupa balcanică". Și de data aceasta, jucătorii clujeni au manifestat o vervă deosebită, adjudecîndu-și victoria cu 2—1 prin golurile realizate de Mureșan și Adam.**

**Penultimul meci al turneului a avut loc duminică 14 februarie, la El Bassan, cu echipa Labinoti, care ocupă locul cinci în clasamentul primei divizii. Dacă pînă la acest joc comportarea studenților a fost mulțumitoare, împotriva echipei Labinoti ei au jucat slab, fiind învinși cu 3—1 (1—1). Unicul punct al clujenilor a fost marcat de Mihăilă în min. 38, care a reluat mingea cu capul la un corner executat de Munteanu I. Care sînt cauzele înfrîngerii? În primul rînd studenții și-au subapreciat adversarul și s-au angajat în jocul lor, în forță. Desele faulturi ale localnicilor, avantajați și de un arbitraj necorespunzător, au generat o ridicată tensiune care a dus la eliminarea din teren a jucătorului Munteanu I în min. 70 pentru repetate proteste la deciziile arbitrului. Probabil că această stare de spirit s-a datorat și acumulării oboselii jucătorilor, care au susținut pînă acum patru jocuri în opt zile. Universitatea Cluj a prezentat următorul unsprezece: Ștefan — Crețu, Pexa, Solomon, Mihăilă — Anca, Stincel, Munteanu I — Uifăleanu, Adam, Munteanu II. Nu a putut fi folosit Cîmpeanu care a suferit o ruptură musculară la unul din antrenamente. După acest joc și Crețu acuză o întindere musculară.**

**Următorul joc al turneului și ultimul, are loc vineri 19 februarie, la Tirana, cu selecționata studențească.**

**În aceste zile, jucătorii clujeni au efectuat antrenamente zilnice, cu excepția zilei de luni, cînd au plecat într-o excursie cu autocarul în sudul țării pentru a vizita renumita plajă de la Vlora. Cu toate că au pierdut meciul cu Labinoti, presa și radioul apreciază pozitiv evoluția echipei clujene. Pînă în prezent, cu toate cele trei goluri primite în ultimul meci, compartimentul defensiv alcătuit din Crețu, Pexa, Solomon și Mihăilă a dat cel mai bun randament, iar Anca s-a detașat în fiecare partidă, fiind socotit cel mai bun jucător al turneului. Scopul clujenilor a fost atins, căci turneul constituie un excelent prilej de pregătire în condiții dintre cele mai bune (adversari puternici, terenuri gazonate, climă mediteraneană, public pasionat și arbitraje competente cu excepția celui din meciul cu Labinoti)".**

★

Antrenorul **Cornel Drăgușin**, care este și secundul lui **Valentin Stănescu** la echipa olimpică, va urmări, în mod special, întîlnirea dintre primele selecționate ale **Albaniei** și **Republicii Federale a Germaniei**, care se dispută astăzi la **Tirana.** El va face un raport asupra caracteristicilor de joc ale reprezentativei albaneze care, sub titulatura de echipă olimpică, va întîlni selecționata olimpică a țării noastre, în cadrul preliminariilor J.O. din 1972. De altfel, întregul turneu al lui **„U" Cluj** a reprezentat și un test util pentru antrenorii selecționatei olimpice, avînd în vedere faptul că fotbaliștii clujeni au întîlnit cele mai bune formații ale fotbalului albanez, în care s-au aflat toți jucătorii selecționați în lotul reprezentativ.

## SEMINARUL DE LA VARNA — UN UTIL SCHIMB DE EXPERIENȚĂ

# „METODE ȘI MIJLOACE DE INSTRUIRE“

Prof. ANGELO NICULESCU

Așa cum anunțam în articolul precedent, astăzi voi prezenta, din lucrările seminarului de la Varna, partea dedicată procesului de instruire în diferite echipe de club, cu sublinieri speciale în ce privește ciclul săptămînal de antrenament, volumul, intensitatea și durata lecțiilor de antrenament după practica proprie sau după observațiile antrenorilor bulgari care au urmărit pregătirile unor echipe străine.

Lucrările seminarului, în această direcție, au avut un real caracter de schimb de experiență, de împărtășire a unor metode și mijloace de instruire care au interesat reciproc.

### CICLUL SĂPTĂMÎNAL LA DIFERITE ECHIPE

Seria referatelor a fost deschisă de antrenorul vestgerman **H. Schön** care — printre altele — a făcut o succintă paralelă între instruirea la lotul R.F.G. și cea de la cluburi. **„Între pregătirea jucătorilor la lot și cea de la cluburi există o mare diferență** — a spus **H. Schön. La lot accentul cade pe pregătirea tactică și psihologică, iar la cluburi — pe pregătirea fizică, tehnică și morală. La lot se face un antrenament specific, la cluburi instruirea este complexă“.** Ca o ilustrare, **H. Schön** a prezentat conținutul unui ciclu săptămînal la cluburi:

**DUMINICĂ: antrenament cu intensitate slabă: durata: 60 minute; acțiuni de recuperare; control medical. LUNI: antrenament de pregătire fizică intens; durata 70—90 minute. MARȚI: două antrenamente, ambele complexe cu durata de 60—90 minute. MIERCURI: joc-școală cu rezervele, durata: două reprize a cîte 45 minute. JOI: antrenament individual; observație: unele echipe fac două antrenamente. VINERI: antrenament tactic; observație: deplasare, dacă nu se joacă în localitate. SÎMBĂTĂ: joc de campionat.**

Stefan Boșkov, antrenor federal bulgar, a fost în R. F. a Germaniei timp de 50 de zile și a observat antrenamentele în diferite cluburi. A lucrat mai mult **la Kickers Offenbach** și la **Borussia Mönchengladbach.**

In perioada pregătitoare, sus-amintitele echipe fac trei antrenamente pe zi. Primul între orele 10—13, al doilea de la 15—17 și ultimul de la 19 la 21.

In turul campionatului, echipa **Kickers Offenbach** folosește următorul ciclu de antrenamente:

**DUMINICĂ: repaus. LUNI: antrenament tehnic, durata 90 minute; intensitatea: medie. MARȚI: antrenament de pregătire fizică, durata: 70—90 minute; intensitatea: maximă. MIERCURI: antrenament complex, durata: 90 minute; intensitatea: maximă. JOI: antrenament tehnic-tactic, durata: 70—90 minute; intensitatea: medie-maximă. VINERI: antrenament tactic special; observație: se lucrează cu porțile închise. SÎMBĂTĂ: joc de campionat.**

Dacă după acest antrenament se constată că unul sau mai mulți jucători sînt insuficient solicitați la efort, se lucrează cu ei suplimentar. De exemplu, se aleargă 2 000 m, astfel: 50 m în 7 secunde (sprint) și 50 m în 14 secunde (revenire) și se repetă continuu contra cronometru. Dacă pulsul nu s-a ridicat la 180, exercițiul este repetat cu încă 2 000 m după aceeași schemă.

Antrenorul lotului olimpic bulgar, **Berkov**, care a stat 30 de zile la Milano, a urmărit antrenamentele jucătorilor de la clubul **A.C. Milan** (antrenor: **Nereo Roco**). Jucătorii italieni se antrenează cu porțile închise și tehnicianul bulgar, pentru a asista, a primit o autorizație specială de la secretariatul clubului.

In perioada pregătitoare, la **A.C. Milan** au loc două antrenamente pe zi: unul cu accent pe pregătirea fizică, celălalt — pe pregătirea tehnică. In a doua jumătate a perioadei pregătitoare ponderea cade pe lucru cu mingea foarte intens și pe jocurile-școală.

In perioada competițională, ciclul de antrenament se profilează astfel:

**DUMINICA: joc de campionat. LUNI: antrenament cu rezervele, durata: 70—90 minute; intensitatea: maximă. MARȚI: antrenament, durata: 70—90 minute; intensitatea: medie-maximă. MIERCURI: idem, intensitatea: maximă. JOI și VINERI: idem, durata 60—70 minute. SÎMBĂTĂ: recuperare.**

### ANTRENAMENT ÎN CONDIȚII DE JOC

Acest antrenament a fost condus de antrenorul federal **L. Kotev**, pe stadionul „Iuri Gagarin“ din Varna, în prezența tuturor antrenorilor divizionarelor A și B din Bulgaria și a conducerii federației. La dispoziția antrenorului au fost echipele Botev Vrața și Leskov din Iambor.

După o încălzire specifică, cu mingea, care a durat 20 de minute, echipele s-au împărțit pe grupe de cîte patru jucători, avînd tricouri diferit colorate. Portarii și-au ocupat locul în poartă, iar cei 12 jucători s-au așezat pe teren în grupe de patru, avînd o singură minge **(vezi schița nr. 1).**

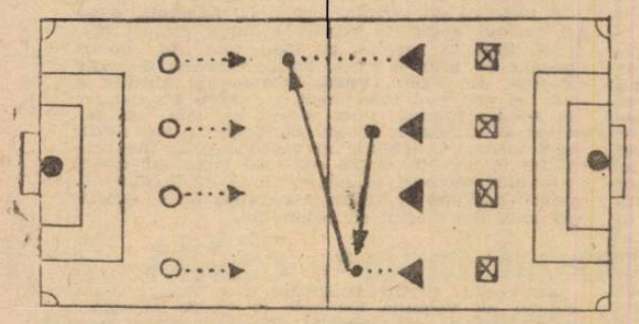

Grupa de jucători aflată în posesia mingii a început exercițiul de pase cu schimb de locuri, pînă în momentul în care s-a apropiat de grupa cealaltă. In fața acesteia, care a jucat rolul apărătorilor, a urmat executarea unor combinații în scopul depășirii ei. In situația în care grupa cu mingea își depășea „adversarii“, se șuta la poartă. Portarul se comporta ca într-un meci obișnuit. Odată intrat în posesia balonului, el îl transmitea grupei din apărare. In situația în care grupa de apărare intra în posesia mingii ea trecea în atac după același calapod, adică executînd pase cu schimb de locuri, combinații tehnico-tactice și tras la poartă în condiții de joc. Exercițiul continuă timp de 10 minute, după care se ia pulsul jucătorilor. El poate urca pînă la 180. Exercițiul se reia după o pauză de 3—5 minute, după revenirea pulsului la 120 și se repetă în funcție de gradul de pregătire a jucătorilor și de necesitățile echipei. Prin acest exercițiu tehnico-tactic jucătorii sînt solicitați la un efort specific în condiții mult apropiate de joc.

Paralel cu acest exercițiu, ceilalți jucători exersează diferite procedee tehnice individuale, sub supravegherea celuilalt antrenor.

Un alt exercițiu: **„trei contra trei“**, destul de cunoscut, dar organizat și aplicat pe un sfert din suprafața de teren. Este foarte util jucătorilor, pentru dezvoltarea rezistenței specifice, a controlului asupra mingii, a driblingului, a pasei și a orientării în teren. Exercițiul durează 10 minute și solicită jucătorii la maximum, iar pulsul se ridică la 180. Reluarea se face după ce organismul și-a revenit, iar numărul de pulsații a coborît la 120.

De mare solicitare la efort este și exercițiul **„cinci la cinci“** în care se urmărește pasa, demarcarea, conducerea mingii în ritm susținut. Se organizează pe jumătate din suprafața de teren și durează tot 10 minute. In timpul lucrului se fac sondaje fiziologice, iar după 10 minute numărul de pulsații ajunge la 200. Exercițiul se reia după ce pulsul a revenit la 120.

In timpul jocului se numără pasele și se urmărește continuitatea lor. Fotbaliștii bulgari au reușit să execute minimum cinci pase și maximum nouă.

Pauza este activă, folosindu-se diferite exerciții de relaxare și durează pînă la cinci minute.

Jocul-școală („11 la 11“) pe tot terenul, cu sarcini speciale, constituie el însuși un exercițiu. In cadrul lui, doi apărători din fiecare echipă participă insistent la acțiunile ofensive. De exemplu: la una din echipe sînt stabiliți un fundaș de margine și unul central, sau unul de margine și un mijlocaș care îmbracă tricouri diferit colorate, spre a ieși în evidență. Exercițiul, sub formă de joc, a durat 10 minute, timp în care a fost marcat un gol de fundașul indicat să joace în atac. Jocul se repetă după pauza fiziologică, în funcție de necesități.

Antrenorul **Penev**, de la formația Botev Vrața, a demonstrat cum lucrează cu echipa sa, clasată pe locul doi în campionatul bulgar. A prezentat un antrenament în circuit cu zece ateliere. Material ajutător: zece mingi, 12 jaloane, patru porți mici, două gantere. Lucrul într-un atelier durează 30 de secunde, iar pauza pentru trecerea de la un atelier la altul — 90 de secunde. Se ia pulsul și tensiunea înainte și după efort.

Iată cele zece ateliere eșalonate pe jumătate din suprafața de teren:

**1. conducerea mingii printre cinci jaloane, urmată de tras la poartă; 2. alergare și săritură peste două porțite înalte de 50 cm, așezate la o distanță de 3 m una de alta. Distanța de alergare este de 5 m** (vezi

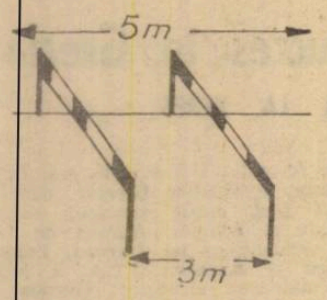


schița nr. 2); **3. lucru cu gantere: îndoirea și întinderea brațelor din poziție de aplecat înainte; 4. sprinturi repetate pe o distanță de 20 m, între două jaloane; 5. sprinturi repetate pe o distanță de 20 m, între două jaloane, sub diferite forme: sprint cu fața, sprint cu spatele, alergare laterală cu pași adăugiți, alergare sub formă de săritură („pasul șirengarului“); 6. sărituri peste portiță (50 cm) cu lovirea mingii cu capul. Balonul este aruncat de un partener sau de instructor; 7. conducerea mingii cu opriri și porniri între două jaloane aflate la 20 m distanță; 8. sărituri continue peste portiță (50 cm) avînd**

**Jocul se desfășoară normal, șase la șase, cu respectarea regulilor obișnuite, timp de 10 minute, după care se ia pulsul jucătorilor (180 pe minut) și se reia odată cu revenirea acestuia la 120. Experiența a arătat că jucătorii nu pot rezista mai mult de 60 de minute de joc continuu, atît de mult sînt solicitați la efort.**

★

**Am ținut să subliniez două mingi medicinale în brațe; 9. exercițiul complex de gimnastică pentru brațe, trunchi și picioare; aplecarea trunchiului înainte, brațele ating solul (sprijin în brațe) odată cu ducerea picioarelor, prin zvicnire, înapoi. Jucătorul revine la poziția inițială și continuă exercițiul; 10. exercițiu tehnic de menținere a mingii în aer cu piciorul, coapsa și capul.**

**Antrenorul K. Cipen, de la Gorna Oreahovița, a prezentat un foarte bun exercițiu în condiții de joc, care-i solicită intens pe fotbaliști la efort și le pune probleme de joc, fără a-i scoate din specificul funcției și al postului. Iată exercițiul:**

**— partea dreaptă a formației joacă cu partea stîngă, pe o jumătate de teren;**

**— în lungime — cele două careuri de 16 m sînt accesibile jocului, terenul fiind împărțit în două jumătăți în lungime printr-o linie ce pleacă de la jumătatea careului de 16 m și traversează terenul prin punctul din centru și se oprește în cealaltă jumătate a careului de 16 m** (schița nr. 3).

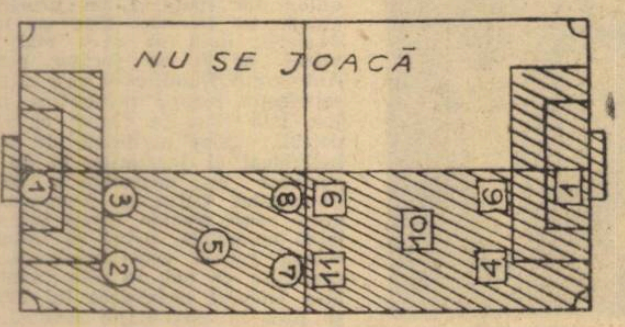


**Toate aceste lucruri fiind convins că trebuie cunoscute de antrenorii noștri, cărora le pot fi utile în munca lor de zi cu zi. De aceea am reținut din tot ceea ce a fost prezentat la seminarul de la Varna, acele părți (păreri, concluzii, cicluri de antrenament, exerciții) care mi s-au părut mai importante și mai interesante pentru documentarea tehnicienilor noștri. Sper că am reușit.**

# PAȘI NOI ÎN FOTBALUL PIONIERESC

**Activitatea pionierească a suferit în ultimii ani modificări calitative de structură. Firesc, ele s-au raportat la toate eșaloanele (incluzîndu-l pe cel sportiv) și am căutat să deslușim într-o convorbire cu tovarășul FLORIAN MORARU, șeful comisiei sport din Consiliul Național al Pionierilor, sensul limitat (la fotbal) și exact al inoirilor produse.**

**— Spuneți-ne, tovarășe Moraru, care este dimensiunea reală a fotbalului în perimetrul actual al sportului pionieresc?**

— „Aș spune că fotbalul „matur“ se reflectă total în rîndurile pionierilor, cu atributele sale reușite și mai puțin bune, dar evident în proporția cuvenită. Se simte adică bunăvoința și tendința de a frînge inerții vechi, care au cuprins fotbalul național pe întreaga sa scară, se resimte deopotrivă dezavantajul unei baze materiale încă neadecvate și a unor tare organizatorice încă neînlăturate. Cert este că fotbalul și-a extins aria, a cîștigat duelul aprig cu concurentul cel mai de temut, handbalul, și-a fixat printr-o tradiție pe cale de înfiripare un loc al său care cere spațiu, progresiv. Cuvîntul de ordine în concepția noastră despre fotbalul pionieresc este că sportul acesta desprins din rigorile stricte ale performanței, trebuie să-și păstreze în primul rînd caracterul de divertisment, de joacă ordonată. Cîștigul pedagogic și „sanitar“ dacă se poate spune așa, este evident și direct proporțional cu creșterea continuă a numărului de pionieri angrenați în fotbal. Practicarea fotbalului de către pionieri este dublată de o campanie susținută în rîndurile lor pentru însușirea regulilor elementare ale jocului. Ea a fost impusă după inițiativa populării cu pionieri a unor sectoare de tribună pe diverse stadioane ale țării, cînd scînteia unor scandaluri s-a aprins, regretabil, tocmai din subiectivismul

**● A CRESCUT NUMĂRUL PIONIERILOR ANGRENAȚI ÎN PRACTICAREA FOTBALULUI ● MINI-FOTBALUL CÎȘTIGĂ TEREN ● COLABORARE RODNICĂ CU F.R.F. ● ÎN LUNILE IULIE — AUGUST „CUPA ANIVERSĂRII“**

tori esențiali: calitatea și cantitatea participării. Faza pe țară a acestei competiții s-a disputat în fiecare vară la Bucșoaia, într-o tabără care a reunit cei mai talentați 650 de pionieri din totalul de aproximativ un milion cît înglobează Festivalul tinerilor speranțe în faza inițială. Inițiative ale caselor de pionieri din toată țara au colorat, în unele localități, vacanța școlară cu utile și reconfortante întreceri de mini-fotbal. Noi vrem să generalizăm aceste competiții de cartier, organizate pînă acum cu succes în Capitală, în Timișoara, Iași și Constanța, să-i dăm un caracter de amploare și permanență. In scopul acesta, în lunile iulie și august se va desfășura o nouă competiție de vacanță cu fază republicană denumită **„Cupa aniversării“**. Federația ne-a promis sprijin material și moral, pe care-l așteptăm cu încredere în virtutea bunei colaborări care s-a perfectat în ultima vreme“.

**— Am înțeles că masa de pionieri este beneficiara unor posibilități mai largi ca altă-dată pentru a-și satisface pasiunea pentru fotbal. Totuși care sînt zonele fertile și neexploatate încă, în acest domeniu?**

— „Am spus, fotbalul pionieresc trebuie strunit numai în limitele joacei supravegheate. Condiții obiective — vîrstă fragedă, dificultatea procurării unor terenuri regulamentare și a unui echipament complicat — au împins fotbalul pionierilor în perimetrul exclusiv al mini-fotbalului. S-a demonstrat practic că atunci cînd inițiativele locale au fost dublate de perseverență, competiția a trăit rodnic și după nașterea ei pe hîrtie. Pentru ca fenomenul să capete însă conținut mai bogat, trebuie impulsionată propaganda fotbalistică în rîndul pionierior, a căror receptivitate uriașă și dorință de activitate fizică ar obliga, de jos în sus, la măsuri concrete. Consiliul Național al Pionierilor a intrat deja în tratative cu F.R.F. pentru editarea unei broșuri-îndreptar, care să puncteze metode organizatorice generale ale competițiilor de mini-fotbal. Rămîn încă supape nedeschise: televiziunea a început o emisiune specializată pentru fotbalul de copii, dar a renunțat; Loto-Pronosport, în colaborare cu Ministerul Comerțului Interior, ar putea lansa în magazine maieuri, chiloți, mingi de cauciuc, cu inscripții stimulative, ca de pildă „Cupa cartierelor“, „Mini-fotbal“ etc. În sfîrșit, fotbaliștilor de elită li s-ar putea aminti că și ei au fost copii, că și ei au avut nevoie o dată să se adape la cultul vedetei. Trimiși o dată pe lună în aceeași școală, de care, eventual ar răspunde, emulația ar fi maximă și efectele fericite“.

I. C.

## ANGELILLO REAPARE ÎN SCENĂ...

# „ÎȚI ADUCI AMINTE DON HELENIO?..."

**● O POVESTE DE ACUM 12 ANI, DESPRE O IUBIRE NEÎNȚELEASĂ ● „AVEAM ÎNTREGUL MILANO LA PICIOARELE MELE" ● „TE-AM REVĂZUT DEUNĂZI, LA TELEVIZIUNE, RUȘINAT ȘI STÎNGACI..."**

ANGELILLO — „ACUZATORUL"...

În întreaga opinie fotbalistică italiană a produs o mare senzație un recent interviu al lui **Antonio Valentin Angelillo.** Vă mai amintiți de el? Dacă nu, să vă ajutăm puțin memoria... Internațional argentinian, alcătuind — la un moment dat — cu **Sivori** și **Maschio,** în reprezentativă, o tripletă cum aceasta nu mai avusese de mult, **Angelillo** a fost solicitat și obținut de cluburile italiene. Ca de altfel și ceilalți doi componenți ai **„tripletei de aur"**, cum era numită, a selecționatei **Argentinei.** Vine deci în **Italia.** Succes mare în campionat, deplină mulțumire din partea lui **Internazionale**, unde a cunoscut perioada de glorie din peninsulă. Pînă cînd vine la clubul din **Milano, Helenio Herrera.** Atunci s-a dezlănțuit una dintre cele mai zgomotoase și mai răsunătoare dispute dintre un antrenor și un jucător. **Helenio** l-a trecut pe tușă pe **Angelillo,** reproșîndu-i viața nesportivă. Era în scenă atunci, în scena vieții lui **Angelillo,** o tînără cîntăreață, cu care — de altfel — s-a și căsătorit. Dar cu prețul plecării de la **Internazionale** și, poate, al începerii decăderii lui ca jucător. Fiindcă, de atunci, **Angelillo** a părăsit eșalonul vedetelor din **„il calcio"** și a tot coborît pe scara aprecierii și a competițiilor. Astăzi, îl găsim la o echipă din a patra divizie, ca jucător-antrenor...

Dar **Angelillo** reapare în actualitate. **„Îți aduci aminte Don Helenio?"** este titlul interviului publicat de aproape toate cotidienele de sport din **Italia.** În acest interviu, **Angelillo** reia povestea dramei sale, punînd-o însă față în față cu rătăcirile, de același ordin — de acum — ale lui **Helenio Herrera.** Se știe că celebrul antrenor și-a părăsit familia, expediind-o în **Spania,** împins de o pasiune nebună pentru o tînără ziaristă, în vîrstă de 25 de ani, **Fiora Gandolfi.** Acum, după 12 ani, **Angelillo** îi replică, cu amărăciune „magului" : **„Îți mai aduci aminte? Îți mai aduci aminte de drama unui jucător care trebuia să-și ascundă dragostea? Eu nu distrugeam nici o familie... Eu nu trebuia să-mi expediez în Spania nevasta și copiii ca să-mi desfășor nestingherit aventura. Iată cum soarta plătește. Mai curînd, sau mai tîrziu, dar plătește. Acum, afirmi că ai dreptul la o viață privată. Atunci, fiindcă era vorba de mine, nu încetai o clipă să faci publice toate amănuntele intime ale vieții mele... Acum vorbești de rușine și de bun simț. Atunci mă exilai la Rapallo, doar-doar Ilia** (n.n. iubita lui Angelillo) **mă va părăsi. Aveam, atunci, întregul Milano la picioarele mele și a trebuit să plec. Dețineam recordul recordurilor la goluri și la comportare și mi s-a arătat tușa! Ți-aduci aminte, magule, cînd îmi spuneai : Logodnica ta este Internazionale! Te-am revăzut deunăzi, la televiziune cînd citeai — roșinat și stîngaci — scrisoarea de scuze pentru faptul că ai părăsit pe jucători, la Torino, spre a-ți însoți marea pasiune într-un voiaj privat... Este foarte dureros să vorbești despre amintiri așa de triste. Dar — de data aceasta — trebuia să-mi ușurez și eu sufletul. Este prima și ultima oară cînd l-am atacat pe Helenio Hererra după ce m-a distrus ca jucător. Voi lăsa iarăși să cadă asupra trecutului valul tăcerii și al uitării. Aș dori însă ca don Helenio să învețe ceva din lecția care o trăiește el, acum".**

...ȘI „ACUZAȚII" : HELENIO HERRERA ALĂTURI DE MAREA LUI (ACTUALA) PASIUNE, LA O „PARADĂ A MODEI"...

Cele cîteva spicuiri din lungul interviu al lui **Angelillo** demonstrează că profesorul trebuie să fie el — înainte de orice — un exemplu. Pentru că, altfel, lecțiile sale nu vor mai avea decît sensul ridicolului... Și profesorul **Herrera** și-a cam dezmințit, prin fapte, leoțiile pe care le-a predat și le-a pretins executate cu asprime, fără concesii, atîția ani...

# CONTRADICȚIILE UNUI TURNEU...

**Note**

**Cu prilejul înapoierii echipei „cocoșului galic" din turneul sud-american, presa franceză invita pe suporteri să vină la Orly în întîmpinarea ei, probabil ca urmare a rezultatelor înregistrate de alb-albaștri, rezultate socotite — în general — ca bune. Dar iată că, la ora fixată, doar o duzină de persoane era prezentă pe imensele peroane ale aeroportului în așteptarea fotbaliștilor ce traversaseră oceanul. „Pentru ce această indiferență?", se întreba în coloanele revistei Miroir Sprint, ziaristul François Thebaud. Și tot el răspunde.**

**Dar, mai înainte de a-i publica opiniile, să reamintim rezultatele reprezentativei Franței în turneul din America de Sud : 8.I. : Argentina — Franța 3—4 ; 12.I. : Argentina — Franța 2—0 ; 18.I : F.C. Curitiba — Franța 2—1 ; 21.I : F.C. Internacional Porto Alegre — Franța 1—3 ; 24.I. : Universitario Lima — Franța 0—0. În aparență rezultate bune dar asupra cărora F. Thebaud ridică multe semne de întrebare.**

**Așadar, victorie cu 4—3 în primul meci. Dar, după cum scrie Miroir Sprint, televizînd a doua repriză a partidei, „O.R.T.F. a servit cauza adevărului, arătînd zdrobitoarea superioritate a... învinsului și extraordinara șansă a învingătorului". Televizarea celui de-al doilea meci (în care Argentina și-a luat revanșa) a dovedit „caracterul anormal al primului rezultat, revelația mediocrității echipei argentiniene și «a fortiori» a adversarului său", a cărui echipă națională, în ciuda imenselor resurse ale fotbalului din această țară „îl reflectă foarte palid" și „a cărui eliminare în faza preliminară a ultimului C.M. a fost la fel de logică, de normală ca și eliminarea echipei Franței".**

**Ziaristul francez se ocupă apoi de formațiile de club pe care le-a întîlnit echipa antrenată de Georges Boulogne („De ce echipe de club?", se întreabă el. Pentru că „Boulogne a dorit cu orice preț să evite riscurile mari"!), puindu-le la colț și pe ele : „Victoria asupra lui Internacional Porto Alegre a fost cîntată ca un triumf asupra uneia dintre cele mai puternice echipe de club din Brazilia. Puțin interesa (...) că Internacional a fost o echipă fără pregătire fizică, revenită din vacanță (...)" etc. În schimb, „singura performanță", este de părere F. Thebaud, a fost ultimul meci al turneului, cel de la Lima, „cel mai bun — și încă de foarte departe — jucat de echipa Franței pe continentul american".**

**De ce este atît de nemulțumit ziaristul francez de tricolorii săi? Pentru că „echipa Franței a efectuat turneul în timpul vacanței fotbalului sud-american și n-a înfruntat (cu excepția lui Universitario) decît echipe demobilizate (...)". Și atunci, publicul, care are fler, cum să vină în întîmpinarea echipei?, transpare din rîndurile gazetarului de la „Miroir Sprint".**

**Scriind rîndurile de mai sus, gîndul ne-a dus, firesc, la turneele pe care le efectuează Dinamo și Rapid în America de Sud. Pentru că reprezentantele noastre au jucat cam în compania acelorași adversari. Numai că turneele formațiilor românești au fost organizate mai tîrziu (Dinamo a debutat la 18 ianuarie, Rapid a susținut prima partidă la 3 februarie) decît cel al echipei Franței, sud-americanii avînd în felul acesta suficient timp de pregătire pentru a reintra în normal. În plus,** Dinamo **a susținut întîiul joc la Lima, în compania lui Universitario, o echipă în plină formă.**

**Ni se par cam tari considerațiile ziaristului francez. Poate cel puțin pentru faptul că peste tot în continentul sud-american se dispută actualmente partide și turnee internaționale și chiar jocuri inter-țări...**

# NOUTĂȚI ÎN „CUPA EUROPEI CENTRALE"

Tradiționala competiție **„Cupa Europei Centrale"** va suferi unele modificări, chiar din viitoarea ediție, în ceea ce privește sistemul competițional. Reprezentantul federației maghiare de fotbal, **Andras Trepitko** și secretarul general **Janos Bőrzsei,** au avut convorbiri, zilele trecute, cu președintele federației austriece de fotbal **Heinz Gerő,** unde s-a propus, printre altele, și schimbarea sistemului de desfășurare a amintitei competiții.

Propunerea maghiară constă în următoarele : federațiile de specialitate din **Austria, Ungaria, Italia, Cehoslovacia** și **Iugoslavia** vor înscrie **în competiție numai cîte o echipă.** Din oficiu, va fi inclusă echipa cîștigătoare a ediției precedente.

Întrecerea unei ediții se va desfășura în decurs de 2 ani, jocurile urmînd să se desfășoare sistem campionat tur-retur, fiecare echipă susținînd cîte 10 jocuri. Federațiile de fotbal din țările participante, sînt obligate să înscrie în competiție numai echipe clasate pe locurile 1—6 în campionatele respective. De asemenea, vor trebui să comunice cu precizie localitatea în care activează, precum și legăturile aeriene și feroviare cu orașele respective.

Federația austriacă și-a însușit această propunere și urmează ca ea să ia legătura și cu celelalte federații, pentru a le cunoaște părerea.

# PREA LUNGĂ EXPECTATIVĂ...

**Carnet extern**

**Regulamentul jocului de fotbal, deținînd o vechime respectabilă, a suferit — totuși — puține modificări în decursul agitatei sale existențe. A reprezentat această împrejurare un avantaj sau un handicap pentru evoluția fotbalului sub raportul spectaculozității și al primenirii sale tactice? Pînă la un moment, credem noi, conservatorismul era util; dintr-o anumită etapă, aceasta în care ne aflăm, se cere însă ca regulii jocului să țină mai mult seama de cerințele fotbalului, de realitățile vieții fotbalistice.** Cum se știe, **„tribunalul suprem" al regulamentului, singura instanță împuternicită să emită reguli în materie este „International Board",** acea comisie constituită pe lîngă **F.I.F.A.,** de componență engleză. Partea foarte curioasă a lucrurilor a reprezentat-o faptul că **International Board** a supraviețuit chiar și în perioadele cînd federația engleză se rupsese de organul internațional suprem al fotbalului. Și nu au fost scurte asemenea momente...

Acum, cînd mai ales sub raportul îmbunătățirii condițiilor de arbitraj, **se pun cu acuitate probleme de modificări, s-ar impune o apariție în arenă a federației internaționale.** În ultima perioadă de timp s-au emis o mulțime de păreri și de idei, menite să aducă o perfecționare a sistemului de arbitraj, mai ales în privința supravegherii suprafețelor de pedeapsă și de poartă, acolo unde se nasc, în mare proporție discuțiile, litigiile și contestațiile de arbitraj. Recent, am publicat și noi o propunere, culeasă din presa internațională asupra apariției arbitrilor de poartă sau, eventual, a modificării atribuțiilor arbitrilor de linie.

Întrebarea care se pune este însă aceasta : **nu este momentul ca și comisia de specialitate F.I.F.A. să se agite?** Am înregistrat — în timp — doar unele meciuri demonstrative asupra unor noi dispoziții privind legea ofsaidului și aruncarea de la tușe și, apoi, tăcere. Faptul că (deși reacțiile nu au fost așa de furtunoase ca în 1966) și la C.M. 1970 au existat defecțiuni de arbitraj destul de grave — și tot în capitolul validare goluri — ar trebui să urnească totuși, din inerție pe cei de la F.I.F.A. Dar împrejurarea că una dintre reputatele personalități ale fotbalului mondial, **dr. Andreievici** (Iugoslavia), nu mai are în atribuțiile sale și dirijarea sectorului arbitraj-regulament, care a trecut în subordinea englezului **Aston,** mă face să cred că nu trebuie să ne așteptăm așa de curînd la evenimente noi în materie. Ceea ce nu este de loc de natură să ne bucure...

**ef. i.**

# ȘESTERNEV RĂSPUNDE LA TREI ÎNTREBĂRI

**A. ȘESTERNEV,** fundașul central și căpitanul echipei T.S.K.A. Moscova, campioană actuală a U.R.S.S., a răspuns în cadrul unui interviu publicat de ziarul **„SOVIEȚKI SPORT"**, la următoarele trei întrebări :

**1. CE CREDEȚI DESPRE SUCCESUL DV.?**

R : Păcat că în ultimii 12 ani T.S.K.A. a ocupat de 5 ori locul 3 și n-a ajuns mai sus. Dar această mîhnire nu ne-a descurajat. Cel puțin pe mine, pentru că am fost convins că și pe strada noastră va fi pînă la urmă sărbătoare. În ultimii ani, creînd un schelet sigur, conducătorii echipei au început să selecționeze băieți care să se încadreze în ansamblul nostru nu numai din punct de vedere al jocului, ci și spiritual. Aceasta ne-a ajutat nu numai să depășim „pragul bronzului", dar să cîștigăm acum și medalia de aur.

**2. CE CREDEȚI DESPRE CEILALȚI LAUREAȚI?**

R : Sînt moscovit și de aceea mă bucur că cei trei laureați sînt vechile cluburi moscovite. Fiecare din ele are un stil propriu, tratează în felul său problemele tactice. Dinamoviștii sînt adepții jocului în mișcare. Marea lor mobilitate a creat cele mai favorabile condiții pentru dublare și ajutorul reciproc. Ei sînt, ca nimeni alții, puternici prin spiritul lor colectiv. Și arma noastră tactică de bază este capacitatea de manevră, dar dacă la dinamoviști, care au în componența lor extreme rapide ca **Evriujhin** și **Eștrekov,** cea mai mare parte a mișcărilor lor au ca scop asigurarea succesului pe flancuri, la noi eforturile sînt dirijate pentru organizarea loviturilor prin eșalonul al doilea, pe care-l conduce experimentatul și maturul conducător de joc **Fedotov.**

**ȘESTERNEV, căpitanul reprezentativei U.R.S.S., în acțiune, la ultima ediție a C.M. din Mexic.**

**3. CE PĂRERE AVEȚI DESPRE CAMPIONATUL ÎNCHEIAT?**

R : După cîte știu, acest campionat a lăsat nemulțumiri în rîndul iubitorilor fotbalului. Incontestabil, o parte din răspundere pentru această situație revine fiecărui participant la campionat. Dar, dacă vom fi sinceri, în acest domeniu multe depind de calitatea jocului celor mai populare cluburi de la noi — Spartak Moscova, Dinamo Kiev, Dinamo Tbilisi... Imediat după campionatul mondial, cei de la Spartak au strălucit printr-un joc percutant, frumos și de conținut, care într-o măsură a mai șters din impresia lăsată de slaba evoluție a națională în Mexic. Apoi Spartak n-a mai făcut față la presiune, calitatea jocului său a scăzut, flacăra s-a stins. Și a mai venit și insuccesul din Elveția.

Dar aceasta nu-i totul. Fotbalul modern pune cerințe înalte. Se știe că jucînd într-o manieră lentă, mulți maeștri sovietici au demonstrat execuții frumoase. Cum crește însă ritmul de joc, tehnica noastră începe să dea rebuturi. Numărul lor crește sensibil pe terenuri proaste, cu mingi de slabă calitate. După cîte îmi amintesc, jocurile finale din ultimii ani pot fi numite apoteoze ale campionatelor. Azi, însă, bălăcindu-ne în noroi, apoi în zăpadă, noi n-am mai putut demonstra fotbalul pe care-l cere spectatorul și pe care noi înșine îl iubim. Și aceasta a influențat, de asemenea, aprecierea calității fotbalului nostru.

# CU DINAMO BUCUREȘTI ÎN AMERICA DE SUD

## CORNEL DINU

### ÎNTR-O NOUĂ POSTURĂ: REPORTER

## PRIMA ZI ÎN LIMA

Aterizăm pe aeroportul din Lima. Deși sîntem extenuați, parcă renaștem atunci cînd glasul unui tranzistor din apropiere ne duce pe stadionul „Nacional", unde echipa locală Universitario înfruntă pe F.C. Köln, echipa lui Overath, Weber, Manglitz și Löhr. Băieții devin curioși și, apoi, pasionați de intonațiile spicherului : momentul culminant survine la pronunțarea cuvîntului „gool", cîntat pe parcursul unei jumătăți de minut. Este de-abia prima repriză și una dintre echipele bune ale Bundesligii este condusă la Lima cu 3—0 ! Transmisia continuă, în timp ce noi, epuizați, așteptăm sfîrșitul operațiunilor vamale, de intrare în capitala uneia din cele mai vechi civilizații : cea a incașilor.

În sfîrșit, ieșim din aeroport — construcție nouă și modernă, inaugurată acum trei ani. Afară este călduț. + 19 grade, iar un tînăr, îmbrăcat în pantaloni gri și haină neagră, cu un ecuson în formă de „S", ne roagă amabil să așteptăm venirea autobuzului hotelului „Savoy" unde vom locui. Timpul de așteptare se lungește mult peste cel academic, așa încît trebuie să suportăm cu stoicism discuțiile amatorilor apăruți ca din pămînt despre „un-doi"-urile dintre **Cubillas** și **Sotil**, despre simțul tactic al lui **Perico Leon** sau despre jocul la mijlocul terenului al căpitanului echipei naționale **Chumpitaz.**

Ne face multă plăcere atunci cînd cițiva recunosc în noi pe ambasadorii fotbalului românesc în Mexic, care, după spusele lor, au lăsat anul trecut o foarte bună impresie.

Of ! gata... Iată-ne în camere. Este ora 12 noaptea, iar la București, începe o nouă zi de muncă. De data aceasta, acomodarea este perfectă și oboseala dă reacții la somn mult mai bune decît obișnuitul carbaxin.

## PRIMA ZI ÎN LIMA

Ne trezim la salutul razelor de soare care pătrund ademenitoare în cameră. Aflăm rezultatul meciului Universitario — F.C. Köln, 3—2, iar cițiva iubitori ai fotbalului de la ambasada română, nelipsiți pe parcursul șederii noastre, ne informează că deși, în repriza a doua, oaspeții au asaltat în valuri poarta adversă, peruvienii și-au păstrat mitul invincibilității pe care îl poartă de foarte multă vreme în fața echipelor străine.

Ziarele sînt aceleași, parcă am fi în Mexic sau în Brazilia. Scriu enorm despre fotbal, își prezintă amplu vedetele, dezbrăcîndu-le de taine. **Overath** este prezentat pe trei coloane ale editorialului lui „Ultima Hora", iar epitetele nu mai prididesc în a însoți marea vedetă a „Mundialului", omul care — după spusele autorului articolului — l-a eclipsat pe **Beckenbauer.**

Intrăm în vorbă cu localnicii. Peruvienii au fost loviți necruțător, în anul trecut, și ei nu pot uita ușor că în cutremurul din Nord au murit zeci de mii de persoane, că inundațiile au șters de pe fața pămîntului cîteva sate și că viața lor este amenințată adesea de capriciile naturii, mai mult ca în alte părți ale lumii.

...Vizităm o piață a indienilor, situată afară din Lima. Afirm fără nici o ezitare că Peru este o țară a celor mai mari contraste.

Civilizația secolului XX presupune aici lux, cartiere de basm, buildinguri, limuzine, cluburi și plaje private, dar toate acestea sînt concomitente cu oameni ca din paleolitic, cu cocioabe, murdărie, praf, praf ce vrea parcă să ascundă fățarnic totul.

Spectacolul străzii este uluitor. Se circulă aproape fără nici o regulă, într-un viespar de mașini, multe dintre ele fără aripi, lipsite de cuioare, cu o vechime greu de calculat și purtînd cel mai des semnul unor... ciocniri frățești, explicate prin lipsa de spațiu.

...Peruvianul se revoltă atunci cînd reluăm în discuție tema trecutului campionat mondial de fotbal. Jucătorii peruvieni sînt adulați, li se iartă — cred — totul. Nimeni nu poate să creadă că ei au fost eliminați de... Brazilia ! Nu, vinovatul este **Didi,** cel chemat să răspundă, sub paza poliției, în fața Ministerului Învățămîntului — care dirijează activitatea fotbalistică ; de ce s-a certat cu jucătorii, de ce n-a folosit arma secretă, Sotil ?

Aceasta este de multe ori fața nemiloasă a „sportului rege": **Didi,** personalitate sacră a fotbalului „carioca" — singurul care și-a închipuit poate o nebunească izbîndă a peruvienilor — a fost nevoit să părăsească țara, căreia îi oferise multe satisfacții, ca un anonim.

Să fie, oare, drept așa ?

## SPECTATOR LA MECIUL BOCA JUNIORS — RIVER PLATA

Astăzi am văzut la T.V. o partidă pe care nu am s-o pot uita ușor : eternul derbi argentinian, **Boca Juniors — River Plata,** trăit cu o mizâ foarte mare : titlul de campion, în ultima etapă a turneului final, la care participă primele patru echipe ale campionatului. Decorul — magnific. 100 000 de spectatori entuziaști pe stadionul **„Monumental",** jucători înfierbîntați pînă la încandescent, stiluri diferite de joc și mulți internaționali de marcă.

La **Boca,** fundaș stînga, principalul acuzat de pe Wembley, **Marzzolin** — mult mai liniștit decît atunci. În centrul liniei de apărare, cel mai bun jucător al anului — **Menendez,** în atac trei jucători ideali pentru combinație și, în același timp, surprinzător de dotați pentru contraatac : **Manzeca, Savoy** și **Rojas.** Stilul de joc : în apărare, un catenaccio perfect, iar în atac, multă viteză pusă în slujba unor combinații simple, dar extrem de periculoase.

**La River Plata** o altă partitură Joc la ofsaid în apărare, atacuri dezlănțuite, efort enorm, combinații neindicate pe centru, acolo unde adversarul își avea concentrate toate forțele.

Boca Juniors avea nevoie numai de un singur punct, pentru a-și vedea admiratorii în extaz. River Plata, pentru a ocupa locul doi și a obține dreptul de a participa în „Cupa campionilor" Americii de Sud sau „Copa Libertadores", cum i se spune trofeului, avea o singură șansă : victoria. Și și-a jucat-o la maximum : atacanții săi aduceau mingea la repuneri cu o repeziciune uluitoare, lucru destul de rar pe toate terenurile de joc și mai ales în... Argentina.

Meciul începe furtunos. River Plata își aduce, din mijlocul terenului, cît mai mulți jucători spre atac căutînd astfel, prin superioritate numerică, golul... De partea cealaltă, Boca declanșează atacuri surprinzătoare. În min. 8, Manzeca aduce avantajul echipei sale. O acțiune pe partea dreaptă, o centrare înapoi și conducătorul de joc al „echipe negre" reia plasat cu capul. Urmează o cursă de urmărire, rămasă însă fără rezultat practic. Jocul te atrage și fără să vrei participi cu toată ființa, fiind parcă conectat la aceeași sursă de energie cu cei care își joacă rolurile. Ciocnirile, indiferent că se petrec în fața porții, sau în zona — aparent — liniștită din mijlocul terenului, sînt lipsite de menajamente, jucîndu-se după principiul nedrept, „dinte pentru dinte". În teren se pasează frumos, argentinienii dovedindu-se mari maeștri în manevrarea balonului. Spre deosebire de mulți dintre colegii lor de continent, ei joacă mai incisiv și își pun calitățile fizice, excepționale, în slujba servirii momentului respectiv. În ciuda presiunii lui River Plata, Boca își mărește avantajul. O pătrundere pe partea dreaptă, o combinație simplă — în spațiul cam liber al fundașului central stînga — pentru **Manzeca** și acesta șutează necruțător cu rîstul, în colțul lung : 2—0 ! Tribuna este în delir. Steaguri și batiste zboară în aer.

Nu trec nici cinci minute și la o lovitură liberă de la 35 de metri, River Plata recucerește dreptul la speranță : **Pereira** pasează ușor spre **Montero,** iar acesta reia fulgerător cu stîngul, perpendicular pe colțul drept al porții lui **Sanchez,** la semiînălțime.

Repriza a doua este mai agitată, fiecare echipă avînd în anumite momente șansa de partea ei, și se termină cu un sprint prelungit al celor doi combatanți, care dau totul, fără să regrete nimic. Cu 15 minute înainte de final, River Plata egalează. O lovitură liberă pe partea dreaptă. Mingea plutește spre careul mic — ca în zilele bune ale lui Pîrcălab — cinci jucători încearcă să o lovească, mai multe picioare și — de unde ? — mingea se strecoară în gol... În **în 12 zile patru meciuri.** Terminase 1—1 cu **Palmeiras,** învingea cu 2—1 combinata celor **două** cluburi din Lima — asta se petrecea vineri 15 ianuarie — juca duminică 17, la Bogota, marți 19, la Caracas, iar joi, o nouă etapă de campionat în Portugalia.

Am discutat cu vechile noastre cunoștințe, **Eusebio, Simoes, Humberto,** singurii rămași din vechea constelație a alb-roșilor. Joacă mereu așa. Nu cred în oboseală, în teorii despre..., deși pe Eusebio îl preocupă banii, bătrînețea, și privește cu substrat spre conducători pipăindu-și mușchii. E normal, timpul a trecut pe nesimțite și golgeterul de la Londra are acum 30 de ani. Dar... și este firească în toată această conjunctură, Benfica se întoarce acasă cu un netto de 50 000 dolari, putînd să onoreze astfel contractele piperate ale vedetelor sale.

Cred că această echipă va veni din nou în elita fotbalului european ca performanțe. Are un portar excepțional, **Enrique,** căruia nu-i lipsește aproape nimic și în plus... driblează mai bine decît Răducanu, în afara careului de 16 m. Și-a salvat de multe ori echipa din situații disperate. Cei doi fundași de margine au calități fizice excepționale, sînt bine făcuți, sînt abili tehnicieni : **Malta** și **Adolfo.** În centrul apărării, temperamentalul **Humberto,** care la București, în 1969, avea numai 19 ani, și experimentatul **Secce.** În apărare, pentru a contracara combinațiile copiilor răsfățați ai Limei, **Sotil** și **Cubillas,** portughezii au jucat la ofsaid și momeala le-a fost luată de multe ori. În mijlocul terenului un mare jucător, **Martin, 21 de ani,** înlocuitorul lui **Coluna,** alături de celebrul **Graça.** Amîndoi s-au completat perfect și au jucat simplu, extrem de simplu. În atac două extreme, **Nene** și **Simoes,** dotați cu mare viteză, retrași, plecînd întotdeauna din mijlocul terenului. În fine, în centrul liniei de atac, simbolul Benficăi : **Eusebio** pe care orice eveniment îl prezintă ca atare. Alături de el un tînăr jucător, **Jorge,** om de gol, dar care mai are mult de urcat pînă în vîrful piramidei.

Echipa joacă simplu. În apărare, alături de mijlocași vin extremele — formîndu-se astfel, două linii de cîte patru jucători — care aleargă enorm în cele 90 de minute. În atac, avansează cu tot mecanismul echipei, trimit rar — și numai în siguranță — pe cei doi fundași în față și speculează la maximum calitățile tehnice ale omului cu mingea. Extremele și vîrfurile de atac cer mingea în spațiile libere și se întîlnesc cu toții foarte prompt în careu.

Jocul a fost disputat cu ardoare, portughezii păstrînd totuși o oarecare superioritate, în ciuda combinațiilor și pătrunderilor în dribling ale lui **Cubillas** și **Sotil,** ultimul fiind un fenomen cu mingea la picior.

## ÎN AȘTEPTAREA DEBUTULUI

...Gata, zilele de acomodare au trecut pentru noi. Am făcut antrenamente bune, ne simțim destul de bine și mîine — luni 18 ianuarie — primim botezul acestui turneu.

Jucăm în nocturnă, în meci vedetă, după Velej Mostar, cu vicecampioana Universitario. Un meci foarte greu, deoarece adversarul nostru a întrecut tot ce i-a ieșit în cale ca partener străin. Adică pe Santos, **Penarol, Bayern München, F. C. Köln** ș.a.m.d.

În Peru, campionatul s-a încheiat de curînd, cu victoria lui **Cristal,** dar după prima parte a campionatului conducea Universitario cu... 14 puncte diferență ! Văzîndu-se în fața unei situații în care campioana nu mai era necunoscută pentru nimeni, federația peruviană a modificat... punctajul, acordînd 4 puncte în loc de 2 în caz de victorie și 2 puncte în loc de unul în caz de egalitate.

Clubul Universitario, stăpîn pe situație, a început să angajeze partide pentru consolidarea prestigiului internațional — la care ține foarte mult. Și-a consolidat prestigiul, dar a sacrificat ceea ce nu credea — campionatul.

Campionatul peruvian are 14 echipe, 10 fiind din Lima. Divizia B are două serii de cîte 12 echipe, iar promovarea se face la fel ca și la noi. Meciurile de campionat se termină la sfîrșitul lui decembrie, iar primele 2 clasate joacă în „Cupa Libertadores".

Echipa Universitario pe care o întîlnim în primul meci al turneului nostru este foarte puternică. Apărarea sa este compusă din titularii echipei naționale, iar jocul poartă caracteristicile de bază ale fotbalului peruvian, adică joc de combinație, bazat pe o tehnică foarte bună, eficacitate, spectaculozitate.

Turneul în care am plecat, deși la început era învăluit în mister, și-a conturat destul de repede obiectivele, care în cazul echipei noastre sînt de cele mai multe ori foarte precise. Jocurile din această perioadă, precum și antrenamentele care le însoțesc au un caracter de pregătire sub toate aspectele, de omogenizare și perfecționare la maximum a aplicării ideii de joc.

Totuși, deși acest obiectiv ar putea fi invocat în anumite momente mai grele, drept o scuză, trebuie să nu uităm că meciurile internaționale, fie ele chiar amicale, completează cartea de vizită a unei formații, lucru cu o mare însemnătate practică. De aceea, ne-am propus — prin comportarea noastră generală — să creăm echipei o firmă cît mai luminoasă în lumea bună a fotbalului mondial.

Țelul nostru, plăcut și antrenant atunci cînd îl rostești, are nevoie de îndeplinirea multor cerințe, deoarece lupta pentru a ajunge și a te menține în „salonul" fotbalului mondial, intrînd pe ușa din față, este foarte ascuțită, nefiind exclusă posibilitatea ca ciclonul care se formează în jurul celor mari, să te arunce afară.

Am început antrenamentele, în acest an hotărîtor în exprimarea drumului pe care va merge fotbalul românesc la 2 ianuarie, astfel că pînă la 18 ianuarie — data primului joc —, am putut acumula în cele 13 antrenamente, un stadiu satisfăcător de pregătire fizică. Mai prost o să fie la început cu mingea, deoarece nu am avut condiții prielnice pentru a ne-o... subordona.

Dar iată că momentul începerii primului joc nu s-a lăsat așteptat prea mult. Am debutat, după aproape o lună de întrerupere, contra celei mai bune echipe de club peruviene — Universitario. Stadionul „Național" — arhiplin în acea seară, 45 000 de spectatori — este o construcție modernă din beton cu tribune circulare dar care este privat de un gazon bun din cauza timpului uscat. Trebuie reținut că la Lima curentul oceanic Humbold gonește vaporii, îndreptîndu-i departe spre ocean. Ultima ploaie care a căzut pentru cîteva ore (după aproape 40 de ani !), acum cîteva luni a produs inundații și pagube însemnate.

Una din peluzele stadionului, situat în Piața Independenței, poartă ca un simbol pentru eternitate, pe dinafară, zece plăci din marmură pe care sînt încrustate numele marilor vedete ale fotbalului din Peru de-a lungul timpului.

Am pășit în acest stadion cu oarecare teamă. Eram preocupați de joc, ni se făcuse o reclamă gen sud-american și care trebuia onorată. Echipele de pe acest continent își urmează tradiția fără nici o abatere. Apar pe teren în frunte cu căpitanul, ducînd de mînă mascota echipei, un copil echipat, în toată regula și care aduce în iarbă nevinovăția și puritatea vîrstei sale fragede.

## PIERDEM FIINDCĂ... NE PIERDEM CALMUL

„Universitario" — echipă selectă, este condusă de pe margine de vechea glorie a fotbalului uruguayan **Scarone** și aduce în teren apărarea echipei naționale : **Fuentes, De la Torre, Chumpitaz** și **Salinas.** La mijlocul terenului, cel mai bun jucător peruvian din această zonă, **Roberto Challe,** răsfățatul peluzelor. În atac, în centru, **Rojas,** iar pe partea stîngă **Cachito Ramirez,** omul care a eliminat Argentina în preliminariile C.M., marcîndu-i trei goluri. Jucător simplu, dar cu un gust foarte puternic. La noi, antrenorii trimit în teren unsprezecele momentului, adică : **Constantinescu** în poartă, **Cheran** și **Deleanu,** fundași de margine, **Nelu Nunweiller, Stoenescu** și **cu,** în zona centrală a apărării și cinci oameni în față : **Radu Nunweiller, Săiceanu, Dumitrache, Doru Popescu** și **Lucescu.**

Jocul începe furtunos, peruvienii pasează foarte bine, lovind mingea cu toate părțile piciorului și dîndu-i întotdeauna direcții precise. Trimit în atac, avansînd prin pase scurte unul din fundașii centrali — Chumpitaz, sau pe fundașul Salinas, cu fuleul său de alergător de 400 metri. Noi nu ne permitem nici un lux, sîntem dominați de grija mingii, așa este la început, dar reușim să dejucăm deplasările și intențiile adversarului. Avem și o mare ocazie, ratată însă de **Dumitrache.** Peruvienii schimbă întotdeauna direcția de atac, se distrează cu mingea și este evident că ne domină. La o acțiune pe centrul terenului sîntem conduși. Nu putem să mutăm repede centrul de greutate al echipei din margine, **Roberto Challe** primește singur mingea la 30 de metri de poarta noastră, șutează magnific lovind bara și îi dă posibilitatea lui **Rojas** să reia din apropiere : 1—0. Ieșim la joc și cu două minute înainte de finalul primei reprize **Stoenescu** transformă calm un penalty, acordat în urma unei cosiri în careu a lui **Dumitrache,** pornit singur spre poarta adversă.

Pauza este binevenită, dar ce va urma ne este potrivnic. Fiind încă nesiguri în manevrarea balonului, ne supărăm pe noi, uităm de adversar și de regulile jocului nostru, dîndu-i posibilitate arbitrului să-și îndeplinească „partitura localnică" și să acorde o lovitură de pedeapsă împotriva noastră, la un fault imaginar în careu : 1—2. De aici încolo, arma lucidității ne părăsește. Peruvienii își modifică jocul, lansează din centrul terenului, abandonat inconștient de noi, cele două vîrfuri în spatele liniei noastre de apărare și termină meciul cu 4 la 1 în favoarea lor. Victoria este incontestabilă, totuși, diferența — spun ca în atîtea dăți — prea mare. În fond... noi ne-am făcut-o...

Adormim greu, înfrîngerea fiind un coșmar greu de înlăturat. De altfel, după jocuri, somnul ne găsește destul de tîrziu și ne părăsește repede. Zilele următoare sînt pentru refacere. A doua zi încercăm primul leac al tămăduirii : baia în Pacific. Valurile sînt mari, apa e rece, nu este chiar atît de cald, dar vrem cu toții ca apa să ne spele necazul.

## REABILITARE

În zilele următoare discutăm cu toții și pentru ca să mă înțelegeți mai bine, am să vă spun un secret : așa e în fotbal ; cînd pierzi, întri în ședință. Expresie inatacabilă.

Sîntem frămîntați, deși ziarele scriu frumos despre noi. Se pare că se conduc după principiul că trebuie să-ți prezinți cît mai puternic învinsul, pentru a-ți crea o impresie cît mai bună despre tine. Începutul este greu și pe undeva credem că munca depusă atît de bine pînă acum nu va întîrzia să-și arate roadele.

Al doilea adversar, **combinata cluburilor Alianza** și **Municipal** este tot atît de dificil. Puțin deosebit însă ca joc. Încercînd să fructifice la maximum pătrunderile în forță ale lui **Baylon** și combinațiile uluitoare dintre cei mai buni atacanți ai fotbalului peruvian : **Sotil** și **Cubillas,** dar avînd o apărare mai șubredă, noul nostru adversar de joi 21 ianuarie va încerca să reciștige în fața noastră încrederea publicului, compromisă în jocul anterior cu Benfica.

27 000 de spectatori așteptau curioși, fiind totuși convinși că vor asista la un nou triumf al celui mai spectaculos atac din lume.

Dar nu ! Acolo în vestiar, noi le pregăteam tuturor o surpriză. Și am reușit, cîștigînd cu 1—0 și mult mai clar decît indică raportul cifrelor.

De data aceasta am jucat foarte bine, mingea însăși începînd parcă să ne înțeleagă și să ni se supună docilă. Atacanții adverși au fost prinși ca într-un clește, spațiile au fost micșorate, am acceptat cu toții să muncim simultan, dînd prin contraatacuri lovituri de grație adversarului înrăit. Am marcat în primele minute prin **Doru Popescu** care a început să înțeleagă și să fructifice apropape de bine pasele în adîncime. Am mai tras de trei ori în bară și am beneficiat de alte cîteva ocazii bune.

Cu o înfrîngere (aproape logică în meciul de debut, în fața unui „unsprezece" cu șapte dintre jucătorii echipei naționale, prezentă în „sferturile" El Mundialului) și o victorie, am încheiat „etapa Peru" a turneului nostru.

## TANGOUL CELEBRITĂȚILOR

Cu ocazia galei laureaților sportului din **R.F. a Germaniei,** fotoreporterii au surprins, în orele balului care a urmat înmînării premiilor, fotografia alăturată : **Marie Heide Rosendahl,** deținătoarea recordului mondial la săritura în lungime, dansează cu celebrul internațional **Uwe Seeler.**

● *În această lună se vor desfășura primele meciuri pentru calificarea în turneul final al C.M. de fotbal feminin care va avea loc în* Mexic, *în luna august. Pentru șase locuri (două revenind pe drept* Danemarcei, *ca deținătoare a titlului, și* Mexicului, *ca țară organizatoare) se vor întrece în preliminarii* R. F. a Germaniei, Belgia, Spania, Austria, Cehoslovacia, Franța, Italia și Suedia *din* Europa *și* Argentina, Brazilia, Chile, Costa-Rica *și* Peru *din* America de Sud.

● *Președintele federației* Venezuelei, Asdrubal Olivares, *a anunțat că în luna iulie a acestui an, capitala țării,* Caracas, *va găzdui un mare turneu internațional cu participarea reprezentativelor* Spaniei, Ungariei, Italiei *și* Braziliei, *precum și cea a țării gazdă. Organizarea turneului este facilitată de faptul că cele trei reprezentative europene se vor găsi în acea perioadă în* Brazilia *unde vor lua parte la un alt mare turneu organizat la Rio de Janeiro.*

● *Federația engleză și-a desemnat reprezentantele la turneul italo—englez, a cărui a doua ediție se va desfășura între 16 mai — 13 iunie a.c. Acestea sînt :* West Bromwich, Crystal Palace, Huddersfield, Derby County, Stocke City *și cîștigătoarea ultimei ediții,* Swindon Town. *Amintim că cele șase echipe italiene sînt* Bologna, Internazionale, Juventus, Roma, Cagliari *și* Sampdoria. *Cele 12 echipe vor fi împărțite în trei grupe de cîte patru, finala urmînd a fi disputată de către o echipă engleză și una italiană, indiferent de locul ocupat în grupă, dar care a realizat cel mai mare număr de puncte (se atribuie cîte un punct pentru fiecare gol marcat).*

● *În clasamentul golgeterilor campionatului uruguayan, pe primul loc, cu 22 goluri în 14 meciuri jucate, îl găsim pe „bătrînul"... argentinian* Luis Artime. *Media realizată de el este excelentă, 1,57, ca și de altfel cea a întregului campionat : 2,27 goluri de meci.*

● *Record de invincibilitate în* Brazilia. *Pe parcursul a 17 meciuri — 1130 minute —* George Reis, *portarul echipei* Rio Branco, *nu a primit nici un gol. Prezentul record era deținut de portarul echipei* Cruzeiro, Paul, *neînvins timp de 1 170 minute și de portarul lui* Internacional Porto Alegre, Gainete, *tot cu 1170 minute de invincibilitate.*

● *Pentru vina de a fi refuzat să-l salute pe antrenorul echipei care fusese cu numai puțin timp înainte demis, jucătorul echipei* Palermo, Graziano Landoni, *a fost amendat de către conducerea clubului cu o sumă neobișnuit de mare : un milion de lire !*

● *În scurta perioadă dintre turul și returul campionatului austriac un singur transfer de „marcă" ; internaționalul* F. Krenz *a trecut de la* Austria Viena *la* Admira Viena.

● *În cursul meciului* Nice — Metz, *din prima etapă a returului primei divizii franceze, s-a petrecut un fapt destul de rar întîlnit pe terenurile de fotbal: arbitrul întîlnirii n-a mai putut conduce la centru făcînd schimb cu un tușier. El pretinde că i s-a făcut rău din pricina unei lovituri în stomac primită cu puțin după reluare. În vreme ce alții susțin că lovitura a fost dată de unul din jucătorii echipei împotriva căruia „centralul" acordase, nu prea justificat, o lovitură de la 11 m.*

# extern MAGAZIN extern

## RECORD DE GOLURI

Record de goluri marcate în campionatul feminin de fotbal al R. F. a Germaniei. În 31 de meciuri una dintre cele mai bune echipe vest-germane, **Neuenahr,** a înscris 203 goluri, adică o medie de aproape șapte goluri de meci. Din totalul golurilor înscrise „partea leului" și-a tăiat-o jucătoarea **Martine Arzdorf** cu nu mai puțin de 94 de realizări !

De remarcat că în cele 31 de întîlniri apărarea echipei **Neuenahr** a primit doar 20 de goluri. Adevărate recorduri !

## UN MECI DE SAMBA

A doua zi după meciul de la **Curitiba,** unde echipa locală le administrase o grea înfrîngere, jucătorii echipei **Franței** luau micul dejun pe terasa hotelului unde erau găzduiți. La un moment dat, dintr-o încăpere alăturată, s-au auzit celebrele ritmuri ale sambei. Curioși, fotbaliștii lui **Boulogne** au pătruns în sala de unde răsunau acordurile. Au avut în fața ochilor un spectacol insolit : un „antrenament" al unei școli de samba, cu zeci de tineri și tinere prinși în vîrtejul dansului. Au uitat repede Bosquier, Carnus, Lech et co. de „dușul rece" din ajun și, pe loc, s-a declanșat un „meci de samba". Francezii nu pretind că au învins, dar susțin că... au descoperit remediul pentru refacerea moralului...

## ÎN MAREA BRITANIE, TRIBUNELE CONTINUĂ SĂ SE PRĂBUȘEASCĂ!

La numai trei săptămîni de la tragedia de pe stadionul **Ibrox Park** din **Glasgow** alte două accidente asemănătoare dar, din fericire, cu mult mai puține victime s-au înregistrat în **Anglia** cu ocazia 16-imilor cupei. La **Oxford,** în timpul meciului pe care echipa locală îl susținea cu **Watford,** o parte a unei tribune (sau mai bine zis un zid de susținere) s-a prăbușit și zeci de spectatori au căzut de la cîțiva metri, șase din ei fiind răniți și internați în spital. În aceeași zi, la **Carlisle,** înaintea meciului dintre echipa cu același nume și **Tottenham,** un accident asemănător s-a petrecut, tot la una din tribune, bilanțul fiind și aci asemănător : opt spectatori răniți mai mult sau mai puțin grav.

## ÎNAINTE ERA PLĂTIT, ACUM PLĂTEȘTE SĂ JOACE!

**Joaquim Peiro** poate nu mai are nevoie de nici un fel de prezentare. El a fost apreciat pe mai toate marile stadioane ale lumii unde a evoluat (inclusiv în țara noastră) fie că juca în rîndurile echipei **Atletico Madrid,** fie ale reprezentativei **Spaniei** sau — sub conducerea lui **Helenio Herrera** — la **Internazionale** sau **A. S. Roma.** La această din urmă echipă el și-a încheiat cariera de jucător profesionist, deoarece conducătorii acesteia nu au mai vrut să-i prelungească contractul avînd în vedere vîrsta lui (37 ani).

Cum nici echipa care l-a consacrat și la porțile căreia a bătut dar care din același motiv nu i s-au deschis — am numit pe **Atletico Madrid — Peiro,** care simțea că încă mai poate juca și nu se putea despărți așa ușor de fotbal a ales singura soluție care-i mai rămînea : să joace de plăcere, la o echipă de amatori. Și aceasta a fost imediat găsită : **F. C. Chispa** dintr-un cartier al **Madridului, Pueblo Nuevo,** unde **Peiro** a învățat A. B. C-ul fotbalului. Aci a găsit vechi colegi de echipă cu care juca împreună încă de pe cînd erau toți juniori. Numai că, de atîția ani de cînd **Peiro** a plecat de la **Chispa,** lucrurile s-au schimbat întrucîtva. Situația financiară a clubului fiind deosebit de precară s-a ajuns la o soluție extremă : suporterii și jucătorii, da ! jucătorii înșiși, trebuie să plătească 25 pesetas lunar, bani cu care se procură mingi, echipament etc. Cum **Peiro** nu se putea sustrage acestei obligații chiar de la legitimarea lui, și-a dat contribuția lunară. El, care nu de mult era plătit să joace, acum, pentru același lucru... plătește.

## LEGITIMAT LA DOUĂ ECHIPE !?

**După cum se știe, internaționalul suedez** Leiff Eriksson **va activa în viitor în** Franța, **dar deocamdată este... suspendat. Federația franceză, ținînd cont că el a semnat pentru două cluburi deodată** (Bordeaux și Nice), **l-a sancționat cu o suspendare de trei luni, suspendare care se aplică de la... 5 decembrie 1970. Totodată, i s-a dat drept de joc pentru echipa** Nice, **dar abia de la 7 martie, după expirarea suspendării.**

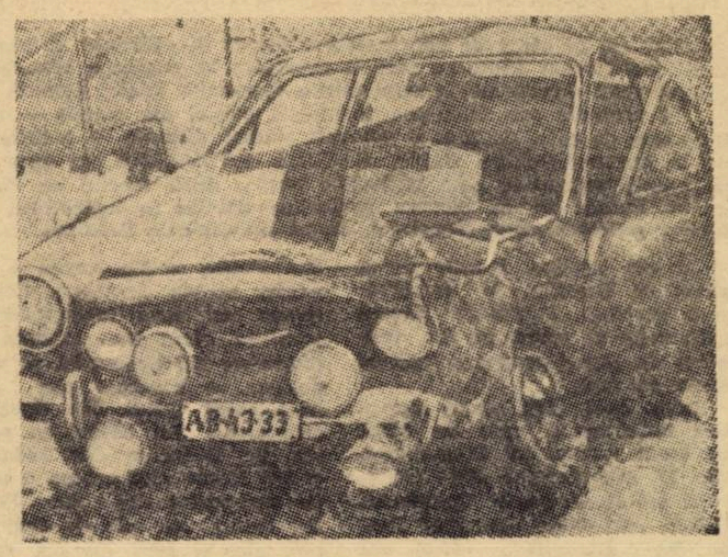

## FAZEKAȘ S-A GRĂBIT!

Jucătorul nr. 1 **al** fotbalului maghiar **Fazekaș** (Ujpesti Dozsa) a trecut printr-un mare necaz, după ce a avut satisfacția cuceririi lauriilor de simpatie și de apreciere. Automobilul pe care îl conducea — și nu cu o viteză chiar așa de mică — s-a ciocnit cu altul. Cum se vede din fotografia de sus, automobilul a suferit serioase avarii. **Dar** și Fazekaș a suportat urmări — din fericire nu prea grave — mai multe leziuni și o fractură. El și-a regăsit zîmbetul (fotografia de jos), și, probabil, va fi mult mai prudent la volan, în viitor.

## CEL MAI TÎNĂR SUPORTER DIN LUME

Se pare că micuțul **Germano Cruz Rodriguez** este cel mai mic membru susținător din lume al unei echipe. La numai cîteva săptămîni de la naștere, el a fost înscris în rîndurile membrilor susținători ai echipei **Atletico Madrid,** primind legitimația cu nr. **36.668.** Părinții lui, și ei susținători ai aceleiași echipe, i-au confecționat și un tricou cu culorile clubului preferat, alb-roșu, cu care-l vedem îmbrăcat, ținînd în mîini una din multele cupe aflate în vitrina clubului madrilen.

## DINTR-O SIMPLĂ CIOCNIRE

Ceea ce vedeți în fotografie este urmarea unei singure ciocniri, produsă într-un meci din campionatul spaniol, opunînd echipele **Real Madrid** și **Sevilla.** Nu mai puțin de patru jucători au ieșit accidentați din această scenă... Coechipieri și masori, medici și antrenori, au sărit în ajutorul „victimelor". În mijlocul lor, arbitrul **Ortiz de Mendibil** pare complet dezorientat. Nu știe ce să mai facă, în ajutorul cui să sară... Urmările acestei faze cu totul neobișnuite: doi jucători au părăsit definitiv terenul, iar meciul a fost întrerupt pentru cinci minute!

# CUVINTE ÎNCRUCIȘATE

## FOTBAL... ÎN TRAVESTI

ORIZONTAL 1) MOLDOVEANU — COROBANĂ (Știința Bacău). 2) PUȘCAȘ (inv.) — OLTUL. 3) Tie — Gol... — ...la Crișul ! — Legătură textilă. 4) Uzina de Autoturisme Pitești — ȘIȘCĂ (Metrom). 5) Soos, pe extreme ! — Păstaie (Prahova Ploiești) — A se învîrti. 6) Suprafață — Poftim ! — Servește ! — Localitate în Corsica. 7) ROMAN (pl.) — MAGHIAR. 8) COSOR (Olimpia Rîmnicu Sărat) — MIERLĂ (Rarăul, dim.). 9) Campion — Îi aparține — Ace înfipte invers ! — Radu Mihai. 10) În vogă ! — Înaintași la Tractorul ! — A merge greu (fig.). 11) BOTOȘ — I-a adoptat pe Mărdărescu, Pal și Moldoveanu. 12) Cantitate — Fecior... la Rarău — Intervenție à la Tudorică. 13) În nici un loc — BĂLAN, în încurcătură ! 14) Fata lui... Marica ! — Hain, la „U" Cluj — Castel (Carpați Sinaia).

VERTICAL 1) TUȘĂ — BUCUR (pl). 2) NOVAC — Pe dreapta, la Copou ! —GERMAN (O) 3) Nete ! — Măiestrie — Plantă (Gaz metan). 4) Arbore rășinos — SĂCUI (Minerul Anina). 5) Jucătoarele, față de antrenor — La intrarea stadionului ! — Ca la 9 oriz. (4) — Textilă. 6) Micro-arenă pentru STAN și BRAN (pl) — ZAMFIR (Progresul București, pl.). 7) Steagul roșu — În centrul Bacăului ! — La revedere — În lege ! 8) Îi ajută pe... Ologu — Extremele U.T.A.-ei ! — Samsar (Vulturii Textila). 9) La Rapid ! — FURNICĂ (Metrom). 10) Carte ! — COCOȘ (Crișul) — Tub gol ! 11) Feroviar clujean — BUNĂZIUA (Metalul Buzău, pl.) — În centru, la Alba ! 12) Agățători — Năvălitor (C.F.R. Timișoara). 13) Împodobit cu rîuri — Crișul, spre... izvoare. 14) Săli mari — ROȘU (pl.) — Măsură de timp.

Dicționar : OTA, TIS, ȘAFAR.

VALER PETRIC
Baia Mare

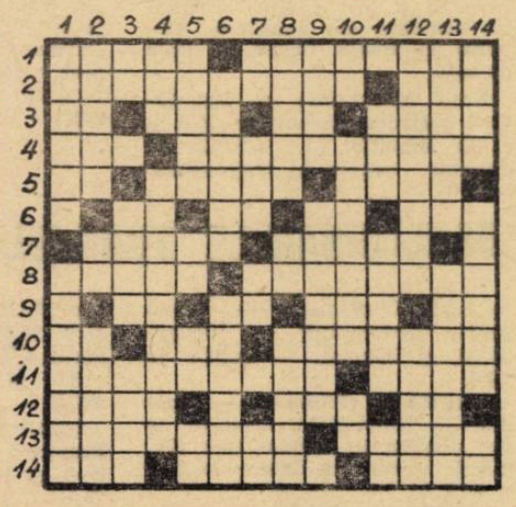

## DEZLEGAREA CAREULUI DIN NR. 246

Orizontal : 1) **Santos** — Csepel. 2) Progresul — Atu. 3) Osu — Etar — Ajax. 4) Real — Urale — P. 5) An — Izbită — Bec. 6) Ararat — Zoo — E. 7) Clin — Lupi — Rus. 8) H — Pap — Riom — Ne. 9) Ene — Oraș — Ivan. 10) Lunetă — Aplana. 11) S — Scăpa — Sași. 12) Eftgii — Dinamo. 13) Asa — Edil — Osim.


**FOTBAL**
REDACȚIA ȘI ADMINISTRAȚIA
str. V Conta nr. 16, etajul V, București, sectorul I. Telefoane : 11 10 05 (centrală), 12 95 96

## NE-A SCRIS RĂDUCANU!

# AȚI AUZIT DE XAXA?

**● LA RIO DE JANEIRO, PRADĂ CĂLDURII ȘI INCERTITUDINII! ● NU M-AM SIMȚIT ÎN APELE MELE, NICI NU DISTINGEAM BINE MINGEA**

Iată că, în afară de cuprinzătorul jurnal de călătorie al internaționalului Cornel Dinu, pe care îl publicăm în pagina a 10-a, avem și alte vești directe de la unul dintre cunoscuții noștri jucători.

În ultimele ore dinaintea închiderii ediției am primit — cu o întîrziere de care, desigur, e vinovată numai distanța — o scrisoare de la portarul echipei Rapid, NECULA RĂDUCANU, în care împărtășește impresiile sale cititorilor noștri, după meciul cu Portuguesa. Facem loc cu plăcere rîndurilor trimise de apărătorul buturilor reprezentativei României, de pe meleagurile Braziliei.

*„Mi-am propus, înainte de a pleca în Brazilia, să împărtășesc revistei „FOTBAL" impresiile mele și profit de un moment de răgaz pentru a traduce ideea în fapt.*

*După cum știți, după așteptări îndelungate, care au iritat pe toată lumea, joi 28 ianuarie, ora 17, am decolat din București cu un avion al Companiei C.S.A., care ne-a depus la Praga după aproximativ două ore de zbor. A doua zi ne-am continuat drumul la Paris unde am aterizat în cursul dimineții. Escala a fost lungă pentru că abia la ora 23 ne-am continuat drumul spre Brazilia. Traversarea Oceanului a durat 11 ore, după care am zărit profilîndu-se jos, sub noi, panorama impresionantă a orașului Rio de Janeiro. În sfîrșit, un alt avion ne-a transportat mai departe, la Sao Paulo, prima escală a turneului nostru brazilian. Pe aeroport nu ne-a întîmpinat nimeni în afară de... căldura copleșitoare (30 de grade) pe care, desigur, o bănuiam dar care ne-a șocat totuși din lipsă de obișnuință. Am căutat cu privirea pe impresar dar zadarnic, el nu lăsase nici măcar o urmă pe aeroportul din Sao Paulo. Au trecut șase zile de cînd sîntem aici și încă nu am reușit să-l vedem la față.*

*Am fost cazați la hotelul „Danubio", un hotel cu confort modest, fără ventilator în cameră și fără frigider. Parcă sîntem părăsiți, avem o senzație vagă de nesiguranță, pentru că programul nostru nu este ferm, nimeni nu ne poate spune cu precizie cine va fi adversarul nostru viitor.*

*Înaintea primului meci, în ciuda căldurii insuportabile am făcut, timp de două zile, cîte un antrenament atît de istovitor, încît am simțit cu toții o mare osteneală. Aceste antrenamente au constat aproape exclusiv în alergări și sprinturi, iar mingea a fost ascunsă undeva atît de bine încît nici unul din noi nu a văzut-o. Eu, unul, nu mă acomodez deloc cu astfel de antrenamente, de altfel și băieții acuză aceeași nemulțumire. Cu totul altfel erau antrenamentele anul trecut, cînd am fost cu echipa națională...*

*În fine, a venit și ziua primului meci, cu Portuguesa, o echipă puternică și în formă deosebită. Are cîțiva jucători într-adevăr reprezentativi în rîndurile sale, dintre care extrema dreaptă Xaxa mi-a făcut o impresie puternică. Este un jucător decis, cu viteză debordantă și dribling extraordinar. Brazilienii au început partida într-un ritm infernal și în min. 39 eu scosesem deja de trei ori mingea din plasă. Nu caut alibi-uri, dar declar cinstit că n-am putut să mă acomodez deloc cu nocturna, mai ales că antrenamentele premergătoare au fost făcute pe un teren de la periferia orașului și la ora 12 ziua! Nu m-am simțit în apele mele, nici nu distingeam bine mingea. După 3—0 am fost înlocuit cu Rămureanu care a încasat și el două goluri în a doua repriză. În ciuda greșelilor făcute în acest meci, clubul Portuguesa mi-a făcut invitația să joc aici trei luni (decembrie 1971 — februarie 1972). Chiar dacă s-a mai spus și s-a mai scris, nu pot ocoli senzația pe care ți-o dă galeria braziliană: în tot timpul meciului, mii de oameni trăiesc cu o frenezie de nedescris.*

*Timpul liber rămas la dispoziție îl petrecem plimbîndu-ne în oraș și în împrejurimile lui sau vizionăm filme. În general ne simțim destul de triști și nedumeriți".*

*Cu salutări,*

**RĂDUCANU**

## DIN FOTBALUL INTERNAȚIONAL

● **SELECȚIONATA URUGUAYULUI ÎN EUROPA.** Federația Uruguayului a stabilit programul turneului reprezentativei sale în Europa, turneu care va avea loc în luna mai. Aceasta va disputa două partide cu selecționata **R.D. Germane** și va juca apoi în **R.F. a Germaniei, Spania, U.R.S.S., Italia** și **Portugalia.**

● **DOUĂ MILIOANE SPECTATORI LA „CUPA INDEPENDENȚEI".** Aceasta este cifra pe care speră să o realizeze „Confederația de sporturi din Brazilia" la marea competiție pe care o va organiza în 1972, competiție dotată cu „Cupa independenței". A fost definitivată și lista echipelor invitate: **Brazilia, Uruguay, Argentina, Chile, Peru, Paraguay, Columbia, Venezuela, Ecuador, Bolivia, Mexic, R.F. a Germaniei, U.R.S.S., Iugoslavia, Anglia, Italia, Portugalia, Franța** (care a înlocuit selecționata Spaniei, în imposibilitate de a face deplasarea).

● **MULLER ȘI MROSKO VOR FI GRAV SANCȚIONAȚI?** În urma reclamațiilor primite din partea unor cluburi din **America de Sud** asupra comportării jucătorilor **Müller** și **Mrosko** de la **Bayern München**, cu ocazia turneului efectuat acolo de clubul vestgerman, nu se exclude posibilitatea ca cei doi jucători să fie suspendați pe 4—6 săptămîni atît din activitatea internă cît și din cea internațională.

● **PATRU JUCĂTORI DE PESTE HOTARE ÎN ECHIPELE MEXICANE.** Federația din **Ciudad de Mexico** a hotărît să permită utilizarea a cîte patru jucători de peste hotare de către formațiile din prima ligă. Pînă acum, aceste echipe aveau voie să utilizeze cîte trei jucători.

## NOUTĂȚI ÎN LOTUL REPREZENTATIV LĂRGIT ÎN VEDEREA SEZONULUI DE PRIMĂVARĂ

Înaintea „campaniei de primăvară" a echipei reprezentative, antrenorul emerit **ANGELO NICULESCU** a prezentat în fața Colegiului central al antrenorilor planul de pregătire a lotului în vederea partidei cu Cehoslovacia din 16 mai, de la Praga.

În vederile F.R.F. se află menținerea în continuare a sistemului de pregătire bazat pe armonizarea procesului de instruire intensivă la cluburi cu acțiunile periodice de omogenizare a loturilor organizate în mod centralizat.

Iată programul lotului, așa **cum a fost** perfectat **în urma** ședinței Colegiului: **miercuri 7 aprilie:** joc în deplasare **cu** o echipă de club străină; **12—21 aprilie:** etapă de pregătire **în vederea** meciului cu Iugoslavia, de la Ljubljana; **10—16 mai:** pregătire **pentru** meciul cu Cehoslovacia.

Lotul lărgit a fost astfel alcătuit:

**Răducanu, Adamache** (portari);

**Sătmăreanu, Lupescu, Dinu, Mocanu, Vigu, Ianul, Bădin, Stoicescu, Vlad, Deselnicu** (fundași);

**Dumitru, Nunweiller VI, Anca** (mijlocași);

**Neagu, Dobrin, Dembrovschi, Lucescu, Dumitrache, Dumitrescu, Domide, Tătaru** (atacanți).

După cum se vede, apar unele nume noi în compartimentul apărării imediate (Ianul, Bădin, Stoicescu, Vlad, Deselnicu) dar nu mai figurează Hălmăgeanu, Pescaru, Ivăncescu.

**STOICESCU și IANUL, doi din noii introduși în lotul reprezentativ**

## Boșkov: „GEAICI MAI ESTE... VIU?"

Peste cîteva zile începe, oficial, sezonul fotbalistic în **Iugoslavia.** Returul campionatului, cu prima etapă programată la 7 martie, este precedat de două etape de cupă, de un joc de verificare a selecționabililor și de nenumărate partide amicale. Sezonul care se apropie înseamnă pentru fotbaliștii iugoslavi jocuri decisive în cadrul **„Campionatului Europei"**, ca și tentativa campioanei, **Steaua roșie,** de a „trece" de „sferturi", în C.C.E.

Vremea deosebit de blîndă a acestei ierni a facilitat pregătirea multor echipe pe terenurile din țară deși **Steaua roșie, Partizan, Velej Mostar** și **Vojvodina** joacă în aceste zile pe stadioanele sud-americane. Rezultatele confruntărilor cu echipele de peste Ocean sînt contradictorii, datorită deficiențelor de organizare, adversarilor slabi ca și datorită perioadei de acomodare la care jucătorii s-au adaptat în mod diferit. De-abia la întoarcerea în țară se va putea constata cît de utile au fost aceste mici expediții. Nu putem părăsi totuși stadioanele Americii de Sud fără a sublinia constanta comportare a echipei **Partizan Belgrad,** care a cîștigat fără drept de apel turneul pentagonal de la **Bogota** (Columbia), cu toate că marea favorită a fost echipa braziliană **Botafogo** cu **Jairzinho, Roberto** și **Paolo Cesar** în linia de atac.

Noul selecționer al **Iugoslaviei, Vujadin Boșkov** se află și el în **Brazilia,** în calitate de director tehnic al **Vojvodinei.** Dar grijile lui nu sînt doar slaba evoluție a echipei pe care o conduce, ci și problemele legate de pregătirea echipei naționale. **Boșkov** are planificat la 21 februarie, la **Split,** un joc de verificare al selecționabililor cu divizionara din localitate. La **Sao Paulo** a fost anunțat însă, că **Steaua roșie** nu va ajunge la acea dată în țară, deci va trebui să se lipsească în primul joc oficial de **Geaici, Acimovici, Pavlovici** și **Antonievici.** Dar necazurile vin întotdeauna în bloc. **Ilija Petkovici,** împrumutat aceste zile campioanei **Uruguay-ului, Penarol,** s-a accidentat grav și va fi indisponibil o lună de zile. **Bora Giorgievici** — acest copil teribil al fotbalului iugoslav — a fost scos pe targă de pe teren în partida **Partizan — Santa Fe, Dușan Bajevici,** atacantul central al echipei **Velej** și al națională a sosit acasă, la **Mostar** mai devreme decît coechipierii săi, cu un picior în ghips! În aceste condiții înțelegem disperarea din telegrama trimisă de **Boșkov** lui **Miljanici** în **Rosario** (Argentina): **„Geaici mai este viu?"**

Coincidență, fostul selecționer **Rajko Mitici,** devenit în aceste zile ziarist la revista de specialitate **„Tempo",** publică în paginile ei primul din seria de articole ce vorbesc despre impresiile din timpul cînd era la „cîrma" echipei naționale. Primul articol se numește semnificativ: **„Grijile unui selecționer".**

**DUȘAN BUGARIN**

**DUPĂ COLCHESTER-LEEDS 3—2...**

# „CEA MAI MARE SURPRIZĂ DIN ULTIMELE CINCI DECENII..."

**● Doi jucători, „rebutați" de Arsenal și Ipswich Town, autorii succesului ● Crawford, realizatorul victoriei, a înnebunit! ● 30 de ziariști au venit în Colchester.... după meci!**

COLCHESTER, *16 (corespondență specială pentru revista „FOTBAL").* Fotbalul englez a trăit, sîmbăta trecută, indiscutabil „cea mai mare surpriză a ultimilor cinci decenii", cum a numit-o în titlul său pe cinci coloane marele ziar „TIMES": pe micul stadion din *Colchester (Essex),* 16000 de spectatori, care nu-și credeau ochilor, au asistat la victoria echipei lor — *clasată pe locul opt în liga a patra!* — în fața liderului campionatului primei ligi, *Leeds,* cu 3 — 2 în *„Cupa Angliei"!*

Prezența celebrei echipe la *Colchester* a făcut ca tribunele să fie luate cu asalt. Și, dacă n-ar fi existat *„avertismentul Ibrox Park"*, probabil că organizatorii ar fi vîndut mai mult de 16000 de bilete, capacitatea normală a stadionului, care a găzduit — în mai multe rînduri — și 18000 de spectatori. Numărul cererilor de bilete a fost acum de 25000! Sigur că fiecare dintre suporterii micii echipe se întreba la cîte goluri distanță va fi învinsă favorita lor?

Pe teren însă, fotbalul a avut grijă ca lucrurile să se schimbe complet! Porniți „ca din pușcă", fotbaliștii localnici au impus un asemenea ritm întrecerii, încît jucătorii lui *Leeds* erau vădit incomodați. Apărarea liderului făcea tot mai greu față atacurilor iuți, combinative, ale celor de la *Colchester* și, iată, *Rayk Crawford,* un vîrsnic jucător, de care clubul *Ipswich Town* s-a despărțit fără prea mari regrete, a deschis scorul, printr-un șut de legendă. După alte cîteva minute, *Reade,* fost titular al Arsenalului, venit și el ca „rebut" la *Colchester,* a făcut ca tabela de marcaj să arate 2—0! Tribunele erau în delir... Cei din *Leeds* reprezentau întruchiparea disperării. Strîngînd rîndurile, făcînd să circule mingea cu o tehnică net superioară, oaspeții au trecut însă la comanda ostilităților. *Hunter* mai ales, rutinatul internațional *Hunter,* juca așa de îndîrjit încît nimeni nu-i rezista. Și, într-adevăr, el a realizat două goluri, obținînd egalarea. *„S-a zis cu noi"* și-au spus probabil gazdele. Și, cînd toată lumea aștepta lovitura de grație a lui *Leeds,* a venit tot aceea a lui *Colchester.* Autorul ei, tot veteranul *Crawford:* 3—2, victorie de necrezut a necunoscutei formații din a patra ligă!

Mai interesante, mai senzaționale decît scorul însăși sînt întîmplările de după joc. Pur și simplu extaziat de fericire, învingătorul lui *Leeds, Crawford* a făcut o criză de nervi și de pe teren —, în loc să sărbătorească la cabină victoria, a fost urgent transportat la secția neurologică a spitalului din localitate. Un singur ziarist se afla la stadion. La două ore după senzaționalul rezultat au sosit la *Colchester* 30 de trimiși speciali ai diverselor ziare din *Anglia. Jakie Charlton,* care suferă de o fractură a osului nazal și nu a jucat, a declarat după partidă: *„Admiteam orice la fotbal, dar chiar asta, nu!"*

**PETER STONE**

## SITUAȚIA LA ZI ÎN PRELIMINARIILE TURNEULUI U.E.F.A.

Se știe că pentru desemnarea celor 16 finaliste ale Turneului U.E.F.A. pentru juniori — ediția a XXIV-a (20—30 mai, în Cehoslovacia) au fost programate 29 de jocuri preliminare. Calificate din oficiu sînt: **R.D. Germană** (deținătoarea trofeului), **Cehoslovacia** (organizatoarea), **Anglia, Grecia, Iugoslavia, Austria, Spania** și **U.R.S.S.** (clasate pe locul 2 în preliminariile ediției precedente).

Care este situația în prezent în preliminarii? Iată o recapitulare:

**GRUPA 1 (Belgia — Luxemburg — Olanda):** Belgia — Luxemburg 4—1, Olanda — Luxemburg 3—0, Belgia — Olanda la 3.III, Luxemburg — Belgia 10.III, Luxemburg — Olanda 24.III și Olanda — Belgia la 7.IV.

**GRUPA 2 (Finlanda — Suedia — Norvegia):** Jocurile se vor disputa în Suedia, sub formă de turneu, la datele de 3, 5 și 7.IV.

**GRUPA 3 (Islanda — Țara Galilor — Scoția):** Islanda — Țara Galilor 1—1, Islanda — Scoția 1—3, Scoția — Islanda 4—1, Țara Galilor — Islanda 6—1, Scoția — Țara Galilor la 10.II și Țara Galilor — Scoția la 10.III.

**GRUPA 4 (Bulgaria — România — Turcia):** Bulgaria — Turcia 7.III, ROMÂNIA — Turcia 21.III, Bulgaria — ROMÂNIA 28.III, ROMÂNIA — Bulgaria 4.IV, Turcia — ROMÂNIA 11.IV și Turcia — Bulgaria 18.IV.

**GRUPA 5 (Portugalia — Franța):** Portugalia — Franța 2—1 și Franța — Portugalia la 25.III.

**GRUPA 6 (Malta — Elveția):** Malta — Elveția 0—0, Elveția — Malta 20.IV.

**GRUPA 7 (R.F. a Germaniei — Italia):** R.F.G. — Italia la 21.III, Italia — R.F.G. la 14.IV.

**GRUPA 8 (Ungaria — Polonia):** Polonia — Ungaria 0—0 și Ungaria — Polonia 0—1. Calificată: POLONIA

Redacția și administrația: str. Vasile Conta nr. 16, București. Tiparul: I.P. Informația, str. Brezoianu nr. 23—25, București.

PROLETARI DIN TOATE ȚĂRILE, UNIȚI-VĂ!

# FOTBAL

REVISTĂ SĂPTĂMÎNALĂ

ANUL VI ● MIERCURI 24 FEBRUARIE 1971

12 PAGINI ● 2 LEI

248

## AMPLE COMENTARII ȘI DECLARAȚII ASUPRA TURNEELOR ÎNTREPRINSE DE DINAMO, RAPID și STEAUA

● DUMITRACHE, CEL MAI BUN OM AL REUȘITEI „EXPEDIȚII" DINAMOVISTE

● SONDAJ DE OPINII REALIZAT ÎN TABĂRA FEROVIARĂ. NE RĂSPUND ANTRENORII ȘI CÎȚIVA JUCĂTORI

● STEAUA ȘI-A ATINS SCOPUL: CONTURAREA „UNSPREZECELUI" PENTRU RETUR

PITEȘTI. F. C. Argeș a întîlnit duminică echipa iugoslavă Spartak Subotița, cu care a terminat la egalitate, 2—2. În fotografie, Vlad înscrie cu capul golul egalizator al gazdelor

Foto: S. BRAȘOVEANU

ÎN ACEST NUMĂR:

UN ÎNDRĂZNEȚ EXPERIMENT, URMAT DE... O DEMISIE!

*Marginalii la turul Diviziei A*

ÎNLOCUIREA DE JUCĂTORI, UN SIMPLU ARTIFICIU TACTIC?

PUNCT FINAL ANCHETEI NOASTRE „ROLUL ȘI UTILITATEA CONDUCĂTORULUI DE JOC"

ÎN PAGINILE EXTERNE:

● O NOUĂ SCHIMBARE DE OPTICĂ ÎN FOTBALUL ENGLEZ?

● „ÎMPĂCAREA" LUI VAN HIMST CU NAȚIONALA BELGIANĂ

● FEDERAȚIA CEHOSLOVACĂ A RIDICAT SANCȚIUNILE INTERNAȚIONALILOR SĂI DE LA C. M.

● REACȚII DUPĂ ÎNFRÎNGEREA ITALIEI LA CAGLIARI

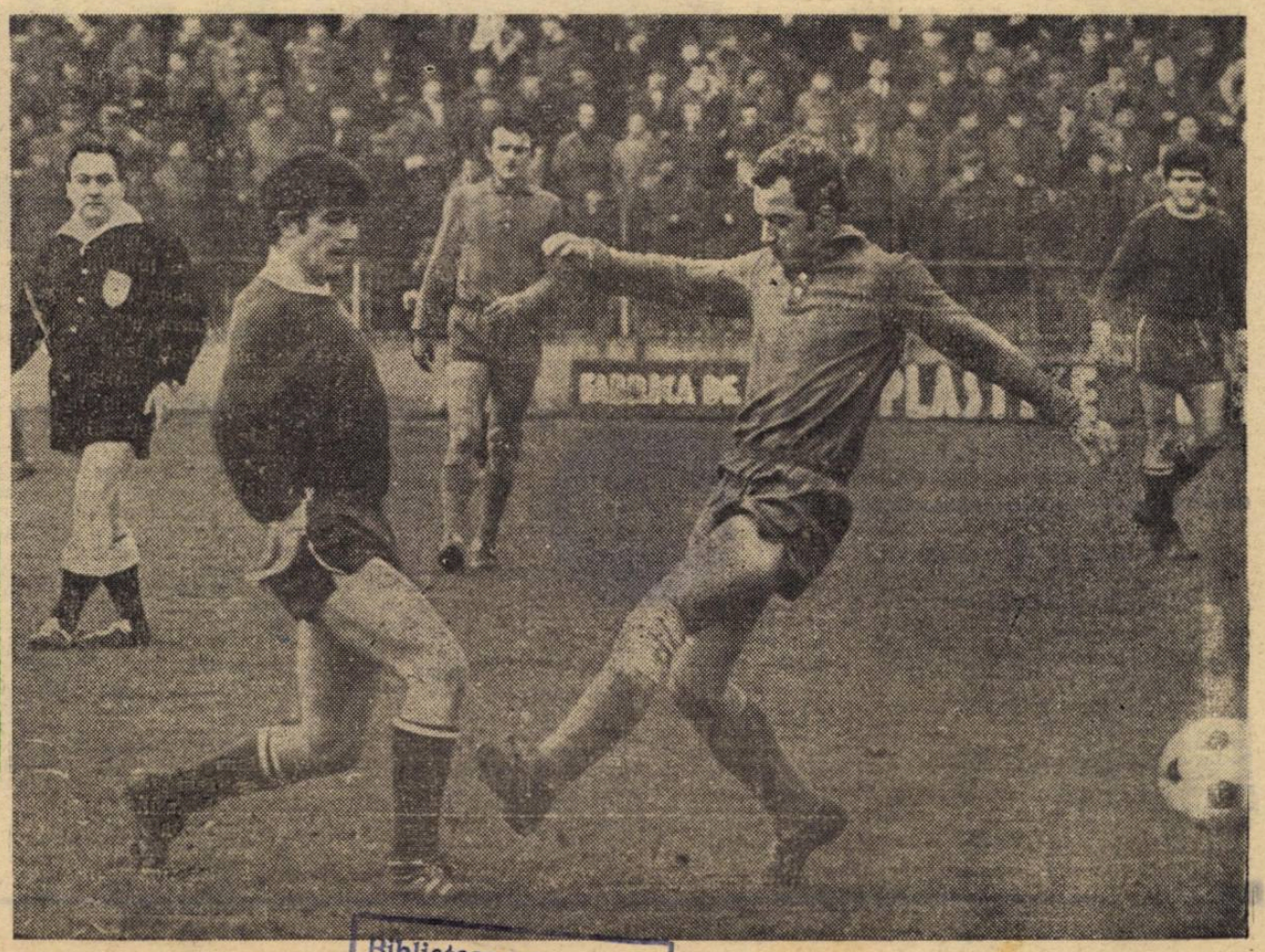

ORADEA. Aspect din partida amicală Crișul — C.F.R. Timișoara, încheiată cu succesul la limită al echipei locale (1—0)

Foto: DRAGOȘ NEAGU

Biblioteca orășenească

# ACTIVITATEA PENTRU COPII ȘI JUNIORI PE AGENDA DEZBATERILOR COMISIILOR JUDEȚENE

## O ANALIZĂ EXIGENTĂ

### MARAMUREȘ

La plenara comisiei județene de fotbal, majoritatea participanților au evidențiat sprijinul pe care FRF, C.J.E.F.S. Maramureș și, în general, asociațiile sportive îl acordă juniorilor. G. Demeter (Minerul Băița), I. Schiba (Oțelul Baia Mare), Gh. Ilea (Unirea Seini), I. Medvetz (Centrul de copii și juniori), I. Gallov (C.E.I.L. Sighetul Marmației). A. Tătaru (Comisia județeană de arbitri), I. Cociuban (Minerul Strîmbu-Băiuț), G. Zakariaș (președintele Consiliului orășenesc pentru educație fizică și sport Vișeul de Sus), St. Mezei (Minerul Cavnic) și Ioan Ghișa, președintele comisiei județene de fotbal, au vorbit cu toții despre realizările obținute, în toamna lui '70, în activitatea juniorilor, dar au arătat și deficiențele care mai persistă încă la acest nivel, pe plan local.

„Tată" denaturat

Iată mai jos, punctate, principalele probleme care au făcut obiectul discuțiilor.

● Rezultate mulțumitoare au obținut, în prima parte a anului competițional, echipele **Minerul Baia Mare** în campionatul republican, **Olimpia Baia Mare, C.S. Universitar Baia Mare, Minerul Baia Borșa și Minerul Băița** în campionatul județean. Toate aceste asociații au manifestat o grijă permanentă pentru juniorii proprii.

● La polul opus s-au plasat asociațiile **Minerul Cavnic, Unirea Seini, Progresul Somcuta Mare și I.T.A. Tîrgu Lăpuș**, care își privesc echipele de juniori ca pe o povară, neacordîndu-le sprijinul material necesar decît într-o măsură infimă. Mențin echipe de juniori nu cu un scop precis, acela al pregătirii schimbului de mîine, ci din obligație regulamentară față de formația de seniori.

● Din lipsa unor mijloace de transport, vina purtînd-o, desigur, tot conducerile asociațiilor respective, în toamna anului 1970 11 echipe nu s-au prezentat la meciurile programate.

● În general echipelor de juniori nu li se permite să joace pe terenurile mari, gazonate, bine puse la punct. Dintre echipele băimărene, doar **Gloria** a admis ca și juniorii să-și susțină jocurile pe propriul teren. **Chimistul** trimite echipa de juniori să joace pe terenul de zgură, iar **Minerul** și **Constructorul** și-au îndreptat juniorii tocmai spre Valea Borcutului, la 4 km. de oraș!

Semnalăm, în încheierea acestor cîteva rînduri, că la plenara comisiei județene de fotbal s-a hotărît ca pe lîngă Minerul Baia Mare să activeze două echipe de juniori și două de copii, diviziionarele C să aibă o echipă de juniori și două de copii, iar participantele la campionatul județean cîte o echipă de juniori și una de copii. **20 de școli generale și 5 licee și școli profesionale din județ vor primi un sprijin material corespunzător pentru ca cei mai talentați elevi ai acestora să poată practica fotbalul.** De asemenea, în permanență, se vor organiza triaîuri pentru depistarea elementelor dotate, iar colegiul județean al antrenorilor s-a angajat, să organizeze consfătuiri semestriale cu antrenorii profesorii echipelor de juniori și de educație fizică.

**VASILE SĂSĂRANU**
corespondent

## SECETA DE COMPETIȚII ATRACTIVE...

### SIBIU

Cum în darea de seamă prezentată de președintele comisiei județene de fotbal, **Eugen Bueșe**, nu s-au făcut decît niște referiri vagi la adresa echipelor de juniori din județ, majoritatea celor care s-au înscris la cuvînt s-au văzut nevoiți să ridice ei o serie de probleme privind fotbalul în rîndurile juniorilor și copiilor. Principalul aspect evidențiat a fost acela al înființării unor noi centre acolo unde există condiții corespunzătoare, precum și organizarea unui număr din ce în ce mai mare de competiții în care să fie angajate cît mai multe echipe de copii și juniori.

Se fac unii de ocară
Parcă asta li s-ar cere,
Atentatul lor la mere
E un fel de... PICA PARA...

Printre multe idei exprimate cu acest prilej, **Nicolae Ciupudeanu**, secretarul asociației sportive Independența Sibiu, s-a arătat contrariat de faptul că mai sînt asociații, conducători ai acestora, care se ridică împotriva lărgirii conținue a cadrului în care juniorii și copiii să poată face sport, să joace fotbal.

— **Sigur că pentru a avea o bună echipă de juniori, o pepinieră în adevăratul sens al cuvîntului, sînt necesare eforturi, o grijă deosebită. Oare nu ne putem dezbăra odată pentru totdeauna de obiceiul de a privi și lua din grădinile altora? De obicei, cînd se vorbește despre juniori la noi, la Sibiu, se invocă mereu unul și același motiv: nu avem terenuri. Eu afirm, ferm convins, că pentru amenajarea unor baze sportive simple, care să fie puse la dispoziția copiilor și școlarilor, mai există încă destule posibilități neutilizate...**"

Alți doi participanți la discuții, prof. **Traian Todoran**, directorul Școlii sportive Sibiu și arbitrul **Cornel Nițescu** s-au referit în special la faptul că, **în sezonul trecut, comisia județeană de fotbal nu a organizat nici o competiție pentru micii fotbaliști**, că preocupările acesteia față de juniori au fost sporadice, că pe viitor ar trebui să se organizeze întreceri în care să fie antrenați cît mai mulți tineri jucători.

Semnalăm, de asemenea, faptul că nici unul dintre reprezentanții fotbalului din **Mediaș** nu a luat cuvîntul la aceste dezbateri. Și există o mulțime de probleme la Mediaș care ar fi putut constitui subiectul unor analize serioase. În astfel de situații nu se potrivește deloc dictonul: tăcerea e de aur.

Sperăm însă, că în sezonul de primăvară, mare parte din deficiențele semnalate atît în privința activității juniorilor și copiilor, cît și în aceea a seniorilor, vor fi înlăturate, creîndu-se condiții tot mai corespunzătoare dezvoltării fotbalului sibian.

**ILIE IONESCU**
corespondent

## TINERE TALENTE

### DANIEL CONDREA

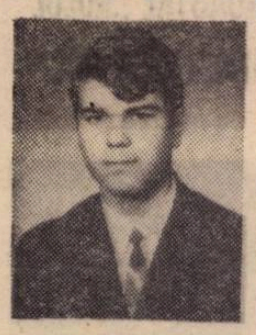

L-am văzut jucînd de cîteva ori. Este component al echipei Liceului din Jilava care participă la campionatul rezervat liceelor. Apoi, l-am urmărit cu atenție făcînd antrenamente. Pe zăpadă, vînt, ploaie. Nu constituiau obstacole pentru el. Pentru că marea lui dorință este să joace într-o echipă bucureșteană. Dar, deocamdată e de-abia în clasa a X-a, așa că mai are pînă cînd își va încerca norocul la marea poartă a fotbalului.

— Pe ce post îți place să joci Daniele?

— **În echipa liceului numai ca portar n-am jucat. Cu toate acestea mă atrage irezistibil mirajul golului. Cunoscătorii în ale fotbalului care m-au văzut mi-au spus că dispun de unele însușiri indispensabile unui atacant de astăzi...**

Modest fiind, nu ni le-a dezvăluit prin vorbe, ci jucînd sau la antrenamente. Bine legat pentru vîrsta pe care o are, capabil să joace pe orice post, principalele atu-uri ale lui Daniel Condrea rămîn o detentă excelentă, rapiditatea în mișcări, viteză, intuiție a jocului și precizie în șut.

Care dintre antrenorii bucureșteni vor pune ochii pe el?

**PAVEL ȘODINCĂ**
corespondent

**C.E.I.L. Turnu Severin**, campioană de toamnă a județului Mehedinți. De la stînga la **dreapta, în picioare:** Cîtă, Roman, Chiriță, Șandru, Prodan, Gleznea, Lupu, Andrei (antrenor); **jos:** Popescu, Birtolom, Folescu, Petrescu, Razuș.

## VOR PUTEA PROMOVA ASTFEL?

Note

Normal ar fi ca alături de această fotografie, care vă prezintă pe liderul campionatului județean Mehedinți, C.E.I.L. Tr. Severin, să înșirăm cîteva rînduri laudative. Oricum, e vorba de o campioană de toamnă care în tur n-a cunoscut decît o înfrîngere din 11 meciuri jucate, marcînd 34 de goluri și primind 9. Cu toate acestea, cu tot sprijinul pe care întreprinderea i-l acordă, cu toate strădaniile antrenorului Florea Andrei, ne vedem nevoiți să facem cîteva aprecieri nu tocmai măgulitoare la modul cum această echipă, cum unii dintre jucătorii ei, consideră că trebuie să se pregătească.

Echipa a început antrenamentele încă de la 16 ianuarie, dar, de atunci și pînă în prezent doar... trei jucători au avut o frecvență de 100%: Roman, Condeescu și Petrescu! Ceilalți...

Pînă la data de 10 februarie Șandru, Folescu și Viașu aveau cîte 5 absențe de la antrenamente, Petrache, 9, Angelescu 3, iar Lupu a fost scos din lotul echipei!

Așa stînd lucrurile, considerăm că obiectivul pe care și l-a propus echipa — participarea la barajul pentru promovare — nu va fi atins. Pentrucă același obiectiv îl vizează cu șanse egale atît Progresul Strehaia, cît și Victoria Vînju Mare. Dar, poate că în ceasul al 12-lea jucătorii C.E.I.L.-ului își vor schimba optica față de antrenamente. De n-ar fi prea tîrziu...

**GHEORGHE MANAFU**
corespondent

## PRONOSPORT

Pronosticurile noastre la concursul nr. 9

| | | |
|---|---|---|
| 1. | Bologna — Foggia | 1 |
| 2. | Cagliari — Internazionale | 1 x |
| 3. | Catania — Sampdoria | 1 x 2 |
| 4. | Milan — Juventus | 1 |
| 5. | Napoli — Fiorentina | 1 |
| 6. | Roma — Varese | 1 x |
| 7. | Torino — Lanerossi | 1 |
| 8. | Verona — Lazio | 1 |
| 9. | Livorno — Atalanta | x 2 |
| 10. | Massese — Cesena | x |
| 11. | Monza — Novara | 1 x |
| 12. | Reggina — Brescia | x |
| 13. | Casertana — Pisa | x |

## POȘTA REDACȚIEI

**TIBERIU SZAKACS, Lugoj.** Vă mulțumim pentru frumoasele dv. aprecieri privind revista noastră. În legătură cu „Panoramic", vă anunțăm că la fiecare sfîrșit de an vom prezenta toate meciurile între reprezentativele A, ur mare de clasamentul revistei noastre. În prezentarea recent încheiată, am publicat toate meciurile, în limita posibilităților informaționale pe care le-am avut. Nu credem însă că ar fi nimerit să publicăm (acum sau la toamnă, după cum doriți dv.) meciurile din preliminariile Campionatului mondial din Mexic. Este mult prea tîrziu.

**CONSTANTIN DARIE, com. Ștefănești, Botoșani.** Liderul campionatului de tineret-rezerve este Universitatea Cluj. Clujenii, cu același număr de puncte cu Petrolul Ploiești, dar un golaveraj mai bun cu... un gol. Iată, de altfel, și rezultatele exacte pe care ni le-ați solicitat: Petrolul — Jiul 4—1, Dinamo București — Universitatea Cluj 1—2 și Petrolul — F. C. Argeș 3—1.

**VIRGIL BRĂILA, orașul Gheorghe Gheorghiu-Dej.** Cei trei jucători preferați — Tătaru, Sătmăreanu și Hălmăgeanu — sînt internaționali A. Le puteți scrie pe adresa clubului Steaua, calea Plevnei nr. 114, București. În 1956, la meciul Iugoslavia — România, disputat la Belgrad și încheiat cu victoria culorilor noastre (1—0, a marcat Cacoveanu), au fost selecționați în lotul național 13 fotbaliști de la Steaua, numită pe atunci C.C.A.

**IONEL TĂNASE, Craiova.** Portarul Rapidului și al echipei naționale, Necula Răducanu, s-a născut la 10 mai 1946, în comuna Vlădeni — Ialomița. A jucat fotbal la pitiicii Victoriei M.I.P.C. (1958) și Flacăra roșie București ca... centru atacant. La Rapid, a debutat în 1966 în partida cu Siderurgistul Galați (1—2). L-a înlocuit în poartă pe Andrei, după ce acesta primise cele două goluri. Nu, n-a jucat handbal și rugbi.

**DORU BARDAS, Sinaia.** Vă înțelegem necazul pe care îl aveți și vă urăm grabnică însănătoșire. Doctorului Dumitru Tomescu îi puteți scrie pe adresa spitalului Brîncovenesc București.

**ANGELICA AVRAM, Tg. Mureș.** Sălceanu, mijlocașul-atacant al dinamoviștilor bucureșteni, este moldovean. Ieșean. A jucat în reprezentativele de tineret și olimpică.

**ANICA DELCEA, Roșiorii de Vede.** Franz Beckenbauer, unul dintre cei mai buni fotbaliști ai continentului nostru, este căsătorit, are patru copii, își iubește foarte mult familia. Joacă la Bayern München.

**IOAN POPOVICI, Oradea.** 1. „Permiteți-mi, vă rog, o întrebare: de ce numai pe Maracana se pot utiliza șapte mingi și la noi nu? E cumva interzis de regulament? Nu cred, pentru că am citit de vreo cîteva ori pînă acum regulamentul. Unele echipe care vin să joace la Oradea abuzează de... pase în tribune, peste tribune, prin grădinile din apropiere. Credeți că se mai joacă 90 de minute?" Sigur că nu credem, stimate tov. Popovici, și, în ceea ce ne privește, am saluta din toată inima ca procedeul utilizat de brazilieni, și nu numai de ei, să fie împămîntenit și la noi. Rezultatul ar fi unul singur: s-ar juca mai mult fotbal.

Desene de Al. CLENCIU

# APROPO DE SUBVENȚII ÎN FOTBAL... ȘI EFICIENȚA LOR...

De cîtăva vreme, pe agenda de lucru a tehnicienilor federației, care răspund de activitatea fotbalistică a copiilor și juniorilor, se află un subiect de mare actualitate: pregătirea consfătuirii pe țară a antrenorilor și specialiștilor ce activează în centrele de copii și juniori din țară, consfătuire ce va avea loc la jumătatea lunii martie.

Analiza multilaterală a acestor centre și dialogul ce va avea loc cu acest prilej vizează, cum e și normal, o serie de probleme legate de principiile generale și metodica pregătirii viitoarelor cadre ale fotbalului românesc, producția realizată de primele centre înființate, precum și stabilirea și adoptarea unor măsuri menite să dinamizeze procesul de instruire al tinerilor fotbaliști.

Acțiunea în speță se află în directă concordanță cu nu prea îndepărtata hotărîre a Biroului federal de *a aloca anul acesta centrelor de copii și juniori circa 50% din bugetul federației, adică aproximativ 12 milioane de lei.* Deci, din capul locului consfătuirea mai sus amintită trebuie să dea răspunsuri cît mai realiste asupra felului cum va fi cheltuită investiția făcută, ce efecte va avea ea pe planul fotbalului din orașul și județul respectiv. Tema investițiilor și a maximei lor eficiențe, permanent la ordinea zilei în toate domeniile de activitate, obligă la meditații extrem de lucide și serioase. Pentru că, nu trebuie să ne ascundem după deget, unele cluburi și asociații sportive *nu prea au gospodărit cu suficientă grijă sumele primite în decursul anilor din urmă, nu și-au făcut o preocupare în a urmări cu simț de răspundere cît au cheltuit, cum au cheltuit și mai ales CE PRODUCȚIE au realizat.* Exemplul cel mai elocvent ni-l furnizează *Centrul de copii și juniori de la Constanța.* Cheltuind circa 800 mii lei subvenții, în ultimii cinci ani, centrul citat n-a aruncat în circuitul fotbalului nici un „jucător de marcă", ca să ne exprimăm așa, capabil să se titularizeze în formația divizionară Farul, sau în altă echipă de categorie superioară. Într-o oarecare măsură, situația nu este de loc roză nici la Centrul din Brașov al formației *Steagul roșu,* sau la *Dinamo București,* chit că subvențiile acordate acestora nu vin de la federație. În definitiv și la urma urmei, nu contează de unde vin banii, ci modul cum îi cheltuiești.

Poate că n-ar fi rău ca la această consfătuire, factorii răspunzători ai centrelor fotbalistice să fie atenționați că *în cazul cînd se dovedește că subvențiile acordate nu-și găsesc acoperirea într-o muncă de conținut și cu rezultate calitative, cluburile și asociațiile în speță vor fi sancționate cu returnarea banilor cheltuiți în van!* Sau, de ce nu, în cazul în care federația găsește de cuviință că un club sau o asociație sportivă nu dispune de toate condițiile organizatorice pentru activitatea unui centru de copii și juniori viabil, nu-i nici o nenorocire ca ea să stopeze cota subvențiilor.

Să anticipăm, așadar, că apropiata consfătuire va aborda cu un înalt simț de răspundere și latura financiară a centrelor, că va găsi cele mai eficiente soluții capabile să ducă la creșterea, mai ales valorică a fondului de jucători în soccerul românesc.

**Stelian TRANDAFIRESCU**

# CINE LE VA LUA LOCUL?

Iată-ne oferind din nou coloanele revistei unei chestiuni ce ține de activitatea „cavalerilor fluierului". Nu, nu este vorba de vreo flagrantă greșeală de arbitraj, de interpretarea, greșită a textului de regulament sau de nepreze ntarea vreunuia dintre arbitrii la meciul X sau Y. În rîndurile de față vrem să ne ocupăm de cu totul altă problemă : CINE VA LUA LOCUL ACTUALILOR ARBITRI ?, întrucît **mulți dintre ei se apropie de fatidica vîrstă de 50 de ani care aduce odată cu ea renunțarea — nolens, volens — la această activitate.** Legată de aceasta, încă o temă de discuție : DISPARIȚIA, **din punct de vedere al arbitrajului,** a MULTORA DIN CENTRELE NOASTRE CU O VECHE TRADIȚIE ÎN FOTBAL.

Dar să devenim mai expliciți.

**Din tabelul publicat de revista noastră cu** cîteva numere în urmă, tabel care sintetiza activitatea celor 31 de conducători de jocuri din prima divizie, releșea cu claritate vîrsta destul de mare a celor mai mulți dintre arbitrii noștri de frunte. Ba, unii dintre ei chiar au atins sau se apropie de vîrsta de 50 de ani. Este vorba de craioveanul **Octavian Comșa** și timișoreanul **Iosif Ritter.** Conform regulamentului, ei vor trebui să-și pună echipamentul în ladă. Sînt urmați la „o lungime" (citește : un an) de **Cornel Nițescu — Sibiu, Sever Mureșan — Turda** și **Vasile Dumitrescu** — București, alți trei cunoscuți cavaleri ai fluierului. Prin dispariția lor de pe terenurile de fotbal, golul se va mări și mai mult. Peste doi ani va veni rîndul lui **Chevorc Ghemigean** — București, **Petre Sotir — Mediaș** și **Emil Vlaiculescu** — Ploiești. (Doar cu titlu de informare notăm aci că cei mai aproape de aceștia sînt **Aurel Bentu** — București, **Ștefan Birăescu** — Timișoara. **Zaharia Drăghici** — Constanța și **Mircea Rotaru** — Iași). Ei bine, CINE VA LUA LOCUL ACESTUI IMPORTANT CONTINGENT DE ARBITRI DE FRUNTE, mulți dintre ei posesori ai ecusonului F.I.F.A. sau propuși de F.R. Fotbal pe listele de arbitri F.I.F.A. și U.E.F.A. ?

Nu știm dacă factorii în drept, Colegiul central al arbitrilor, adică, și-au pus această întrebare. În orice caz, dacă și-ar fi pus-o, ar fi căutat pînă acum o rezolvare sau o încercare de rezolvare. Pentru că, atunci cînd nevoia o va cere, promovarea în bloc a unor arbitri tineri, fără experiență, în corpul celor ce conduc în primul campionat al țării va produce, sîntem siguri, „perturbări" nedorite. De aceea, credem că ar fi mai bine ca încă din această primăvară să se încerce rodarea acelor conducători de joc a căror activitate de pînă acum în categoriile inferioare lasă să se întrevadă posibilitățile lor de creștere valorică, de înlocuire a celor ce, repetăm, vor trebui să renunțe. Sau, să programeze mai des pe acei arbitri tineri care în toamnă au fost puțin întrebuințați în Divizia A.

Legată de această chestiune a forțatei „ieșiri la pensie" a unora dintre cavalerii fluierului, încă o problemă ce-și așteaptă rezolvarea : REVENIREA ÎN ARBITRAJ A UNOR CENTRE CU O FRUMOASĂ TRADIȚIE ÎN FOTBALUL ROMÂNESC. Pentru că, iată **cinci orașe cu echipe în prima divizie nu sînt reprezentate și în lumea arbitrilor din Divizia A : Brașov, Arad, Bacău, Petroșani, Pitești.** Putem adăuga acestora și **Craiova** (din cauza amintită) și **Constanța** (în urma suspendării lui Zaharia Drăghici). De fapt, absente din acest circuit pot fi socotite și alte centre importante ca de pildă **Oradea** (un singur arbitru în activitate), **Tg. Mureș** (idem), **Cluj** (doi arbitri, dintre care unul sancționat, I. Cîmpeanu, iar celălalt, V. Topan, doar cu un meci la activ), **Timișoara** (trei arbitri, dintre care I. Ritter va dispare mai devreme sau mai tîrziu, Șt. Birăescu a fost prezent la centru, în toamna trecută, doar de două ori, iar I. Boroș — o singură dată). **Dar Reșița, Hunedoara, Baia Mare, Turnu Severin, Brăila, Buzău, Tîrgoviște** etc. ? Lipsesc și ele cu desăvîrșire din circuitul arbitrilor pentru prima divizie. Oare în aceste localități nu există conducători de joc care să merite promovarea la cel mai de sus eșalon ?

**Mircea TUDORAN**

# CE PĂRERE AVEȚI?...

Reuniunea Comitetului federal se lasă încă așteptată. Probabil că ea se va ține, totuși, înainte de reluarea activității oficiale, dar — cum de la planarea acestui for se așteaptă unele măsuri cu implicații directe asupra noului sezon — n-ar fi fost mai bine ca ea să fi avut loc încă din primele zile ale lui februarie ?

Dacă ne-am referi numai la chestiunea transferărilor, mereu controversată, mereu „susceptibilă de îmbunătățiri", și tot ar fi suficient pentru a ne manifesta interesul și nerăbdarea...

Dar dacă marile modificări în materie nu se pot face fără plenul Comitetului federal, de ce nu s-ar putea hotărî de către Biroul F.R.F. unele ameliorări, realizabile chiar în limitele actualei reglementări, cum ar fi aceea **a asimilării jucătorilor de la tineret-rezerve, care n-au jucat în sezonul trecut în echipa A, cu jucătorii de categorie inferioară ?** Azi, echipele de prima divizie iau (pot lua) jucători de la B, pe care-i promovează sau îi pun să joace pentru rodaj, la tineret. În același timp însă, alți jucători de la această a doua garnitură devin surplus de efectiv, nu mai au loc nici la tineret-rezerve. De ce aceștia să stea pe tușă, la 19—20 de ani ? De ce să n-aibă dreptul să joace la B, măcar ca jucători împrumutați pentru un sezon sau pentru un an ? Ar fi un act de echitate, față de ei ca și față de acele echipe de B cărora li s-au luat jucători și nu din cei mai slabi... Credem deci că nu s-ar greși dacă jucătorii de la tineret-rezerve (repetăm, cei care n-au jucat în A în sezonul trecut) n-ar mai fi considerați, sub raportul regimului de transferări, jucători de Divizia A și li s-ar aplica o jurisdicție în consecință.

Pe toate planurile vieții noastre sociale, sîntem chemați la discuții deschise, profund analitice, la critică constructivă, la intoleranță față de comoditate, diletantism, nepricepere, automulțumire călduță. În atari condiții, credem că nu-și au locul atitudini ca cele pe care le-am înregistrat din partea unor responsabili ai clubului Progresul, care — nemulțumiți de lipsurile semnalate de noi în pagina de acum cîteva săptămîni, în care analizam slaba comportare a echipei în tur — au căutat autorului analizei „noduri în papură", ceea ce ne-a dus cu gîndul la inversarea unui proverb cunoscut, în sensul că **„nu văd pădurea de uscături din cauza cîtorva frunze verzi din fața ochilor".** După cum, sîntem la se gîndește la lucruri concrete, la un fel de birou de **impresariat propriu,** care să excludă intermediarii străini. Iată că acum, fapte noi se adaugă pe lista argumentelor. Conducerea clubului **Dinamo București** arăta, în conferința de presă de sîmbătă, că beneficiile materiale ale turneului său în Brazilia ar fi fost incomparabil mai mari dacă turneul ar fi fost **tratat direct** și nu **intermediat.** E un prim aspect. Al doilea — și nu mai puțin important — se leagă de unele condiții concrete de organizare a turneului echipei **Rapid** și de care s-au plîns și antrenorul și jucătorii.

**Quod erat** (dacă mai era nevoie...) **demonstrandum...**

La conferința de presă amintită, conducerea clubului Dinamo informa pe reprezentanții presei că planul de măsuri privind întărirea secției de fotbal începe cu cuvintele **„Pornind de la tradițiile echipei bucureștene Unirea Tricolor"...**

Am putea deduce de aici intenția ca această echipă fruntașă, a Capitalei și a țării, să-și schimbe numele ?

N-ar fi exclus, dacă ne amintim că nu de mult o operațiune, cu aceleași „date ale problemei", s-a efectuat la **Pitești** și **Bacău.**

Conducerea lui **Dinamo București** n-a făcut afirmații în acest sens. Dar ziariștii au și dat curs discuțiilor, părerilor lor personale. **Ioan Chirilă** spunea că numele echipei ar putea fi, comod și semnificativ, schimbat în **„Tricolor". Jack Berariu** crede că echipa **Dinamo București** e atît de binecunoscută și prețuită, pe plan internațional, sub acest nume, încît schimbarea numelui n-ar avantaja-o. **Dan Pătrașcu** crede că numele actual n-are destulă personalitate, individualitate, în Europa, în diverse țări, existînd încă 6—7 echipe cu același nume. Subsemnatul a sugerat **„Dacia"...**

În orice caz, discuția este cel puțin interesantă, sugestiile de reținut.

**Radu URZICEANU**

# Carnet

# CARNAVALUL

**de EUGEN BARBU**

Citesc și nu-mi vine să cred : s-a găsit o scuză extraordinar de plauzibilă pentru întreruperea turneului brazilian al **Rapidului :** carnavalul! Este uluitor, mai mult decît ne imaginăm noi în materie de imaginație! Trebuie să mărturisesc că numai un mare romancier, ce spun eu, nici Balzac, nici Tolstoi laolaltă, plus Montherlant care a mai mirosit iarba stadioanelor, dacă o reuniune a celor trei ar fi fost posibilă vreodată, nu ar fi reușit să găsească ceva mai frumos, mai romantic, mai demn de crezare...

Deci carnavalul...

Știm cu toții ce-i acela un carnaval. Mai ales un carnaval brazilian. Am citit cîteva reportaje, am văzut fotografii, am asistat chiar la un carnaval pe pînză, într-un jurnal de actualitate. Femei, măști, sambe, nouă muzici, nouă, milioane de oameni pe străzi, morți de entuziasm pe trotuare, cărați cu salvările, ce să mai vorbim : sfîrșitul lumii. Și în acest delir colectiv ce era să facă **Rapidulețul** nostru? Să stea să privească? Nu, domnilor! Datoria conducerii clubului, a antrenorilor și a jucătorilor era să se întoarcă acasă, lîngă vatra familială, la reluarea antrenamentelor. De ce să petreci în plin carnaval cînd sub podul Grant e atît de frumos? Fum de locomotive, suporteri fanatici, mai faci o figură, te mai vede careva, e cu totul altceva decît să stai prin streini și să reprezinți fotbalul românesc! Limpede...

O înaltă conștiință i-a readus pe giulești în mijlocul alor lor și al nostru. Sîntem fericiți, le strîngem mîna, îi felicităm... Decît un carnaval la Rio, mai bine un bal mascat lîngă balta Ciurel. Decît cîteva mii de dolari și mai multe pagini scrise de ziarele braziliene, mai bine două sau trei coloane în „Sportul" unde se explică ce util a fost acest turneu pentru jucătorii minunatei noastre echipe. De la mic la mare, de la tovarășul Petre Capră la jucătorul Niță, toți declară în cor, într-o nezdrucinată unanimitate: E drept că am primit 13 goluri și am dat numai două, dar a fost superb. Am învățat o mulțime de lucruri. Gazdele au fost exemplare, ne-au dat ce-am vrut. După scrisorile lui Răducanu, au fost atît de amabile aceste gazde, încît au uitat să vină la aeroport și i-au cazat pe jucători în hoteluri de mîna a treia. Dar asta e altă istorie. Mi s-a părut mie, sau am auzit că conducerea tehnică a echipei nu a prea agreat **memoriile literare** ale lui Rică și că probabil o să-l vedem pe tușă pentru că, oricum nu se face să scuzi o formă proastă vorbind despre primirea caldă, ce-i drept anonimă, a organizatorilor turneului ?

Așadar încă o dată se încearcă să se dreagă busuiocul. Ca la o mișcare de baghetă, profitîndu-se de depărtare, de miile de kilometri care ne-au despărțit, nu se spune adevărul. De ce nu se spune adevărul? Cine are interes să ascundă, ca pisica, trista realitate că sîntem desconsiderați și nu numai din vina altora? Mister! La drept vorbind totul mi se pare cam alandala. Antrenorul Bărbulescu declară sus și tare că meciurile au fost pierdute pe acolo pe unde a ajuns **Realul Giulești** pentru că jucători ca Dumitru și ca Lupescu sînt cu miile pe celălalt continent. Or fi, dar de unde disprețul ăsta pentru propria echipă? Dacă stăm strîmb și judecăm drept și în jurul podului Grant sînt sute de jucători buni. De ce nu-i vede Bărbulescu? De ce nu-i promovează, dacă nu-i plac cei ce îmbracă acum tricourile vărgate ale echipei?

În scurte cuvinte, lucrurile stau cam așa : turneul a fost un **fiasco,** în fața comediilor arătate de **vișinii,** organizatorii au fost siliți să le spună băieților: copii ai durerii, începe carnavalul! Și dacă începe carnavalul e bine ca fiecare să stea pe lîngă casă. Luați-vă tălpășița! Unde ești, tu Spanie, unde, tu Italie, despre care se vorbea la începutul miraculoasei călătorii? Totul a zburat ca un vis frumos, totul s-a topit, totul pare un coșmar. Ziarele de marți ne spun că din nou Tamango a scos din buzunărelul de la chilotii săi de portar tenorul metafizic la rampă și că a făcut de rușine și numele său, dar și al fotbalului românesc. Carnavalul îl începuse de fapt **Rapidulețul,** înainte ca primele tobe să bată pe străzi...

Nu credeți că e vremea să înceapă și la Federația de fotbal un mic carnaval? Vreau să spun o mică anchetă, ca să știm și noi cine a umblat cu ursul?

# ALERG DUPĂ O... ȘANSĂ!

Pleca de la antrenamente sau venea la antrenamente după pofta inimii; nu respecta în teren indicațiile antrenorilor săi; protesta vehement la deciziile arbitrilor; nu-și menaja adversarii de joc, ba dimpotrivă; ireverențios față de publicul spectator; obraznic față de coechipieri. Într-un cuvînt — Deselnicu. Dar, o precizare se cere cu acuitate. E vorba de un Petre Deselnicu de acum cîțiva ani, pentru că de la jucătorul pachet de nervi și pus mai întotdeauna pe scandal, din campionatele '67—'68—'69 și pînă la fundașul central de astăzi, cel din turul campionatului actual, este o distanță de... 180 de grade. Cu totul altfel se vorbește acum despre... Taliba, cum îi spun coechipierii, deoarece poartă ghete cu nr. 45!

În toamna trecutului an, antrenori și jucători, coechipieri și observatori federali, cronicari și arbitri au avut în fața ochilor un Deselnicu mult schimbat, care a căutat să-și subordoneze nervii, să-i strunească în folosul echipei sale. La sfîrșitul turului, Coidum și Nuțescu, n-au ezitat nici un moment să ne răspundă că Deselnicu a fost cel mai bun jucător al lor în cele 15 etape ale primei părți a campionatului, acordîndu-i calificativ excelent — 8,33. Etapă de etapă, cronicarii l-au văzut jucînd, cu rare excepții, de 8, 9, 10, iar arbitrii și publicul au rămas surprinși atunci cînd, sancționat pentru cîte o intrare peste limitele regulamentare, cel ce altădată gesticula inutil și înjura, își recunoștea acum, sportiv, greșeala. Nu credeți oare că e o performanță ca unul dintre cei mai impulsivi jucători din fotbalul nostru să primească într-un dificil tur de campionat doar două avertismente pentru intrări periculoase?! Cine-l cunoaște bine pe Deselnicu anilor trecuți nu poate concepe un salt atît de spectaculos. Dacă stai însă de vorbă cu el mai pe îndelete, afli cu o ușurință nebănuită motivele schimbării sale. Și înainte de toate este vorba despre un alt unghi din care vede el acum lucrurile. Recunoaște deschis: **„Credeam în teribilisme, eram adeptul gesturilor prin care vroiam să epatez, mergeam pe linia minimei rezistențe în tot ce făceam. Ce-am cîștigat prin toate astea? Sancțiuni, suspendări, fluierături. De un an și ceva m-am căsătorit, adunîndu-mă de pe drumuri, cum spun cei mai în vîrstă! Îmi iubesc familia. Și pe lîngă toate acestea am împlinit 25 de ani și cred că a sosit vremea ca blamatul Petre Deselnicu să demonstreze că...“**

Și-a rupt violent firul gîndurilor, întunecîndu-se la față. Părea un alt om. Parcă s-ar fi aflat pe jăratic. Cel mai mucalit dintre jucătorii Universității, un permanent izvor de glume și bună dispoziție își strînsese pumnii de parcă s-ar fi pregătit să intre într-o arenă de fiare.

**„Încă și astăzi mai afirmă unii că n-aveam ce căuta pe Nepstadion la acel**

DESELNICU

**nenorocit de 0—6. Numai eu n-aveam ce căuta acolo? Nimeni nu știe însă că meciul acela a fost un coșmar pentru mine, că rezultatul lui m-a urmărit mereu ca o fantomă. De atunci au trecut vreo trei ani, Universitatea Craiova s-a numărat printre fruntașele campionatului, m-am străduit să joc și eu bine, dar de... coada lui Deselnicu se afla prinsă o tinichea-fantomă; evoluția de pe Nepstadion! Sigur că debutul meu în națională a fost un fiasco, dar de ce nici unul dintre antrenorii loturilor reprezentative nu-i întinde o mînă, nu lui Deselnicu de atunci, ci fundașului din toamnă pe lîngă care n-au mai trecut în voie atacanții? 1970 a fost anul în care am hotărît din tot sufletul să dovedesc că pot fi un jucător util echipei mele. Iar campionatul mondial m-a ambiționat la culme. Pentru că juca acolo și România. Din vara trecută am început să alerg după o... șansă. Trebuie să mă debarasez de fantoma acelui 0—6 și-o voi putea face numai ajungînd din nou acolo, „sus“, în lotul reprezentativ...“**

Se pare că, într-adevăr, a venit vremea ca studentului (anul IV Electrotehnică), Universității craiovene să i se ofere șansa pe care o solicită pentru a se revanșa și cu națională. Cei care au stat recent cu el de vorbă s-au putut convinge de felul cum a primit vestea selecționării în lotul reprezentativ.

**„Mă bucur. Ce-aș putea spune altceva? Am de plătit o datorie națională. De trei ani aștept prilejul acesta“.**

Sezonul de primăvară se apropie cu pași repezi. El va constitui pentru jucătorul craiovean marea piatră de încercare a carierei sale. Zburdalnicul și ușuratecul de altădată știe bine acest lucru. Și are emoții. Destul de multe emoții. Un argument în plus că „altul e Deselnicu de azi“ cum afirma deunăzi antrenorul echipei naționale.

**Laurențiu DUMITRESCU**



# AM PIERDUT UN TREN PREȚIOS

— De ce te strigă băieții „Sparache“?

— **De la Spiridon,** îmi răspunde Niculescu, portarul lui F.C. Argeș, după ce zîmbise o clipă aproape concesiv. **Băieții de joacă n-au putut inventa alt diminutiv oricît bunăvoință ar fi avut. „Prinde-o Sparache, așa Sparache!“ Îmi țiuie parcă și astăzi în urechi îndemnurile „coechipierilor“ mei din locurile virane ale Ferentarilor.**

— Ce să prinzi?

— **Mingea, bineînțeles. De fapt erau mai puțin îndemnuri și mai mult imperative, căci eu eram cel mai mic dintre ei. Mi se hărăzea aproape întotdeauna spațiul limitat de două cărămizi sau două ghiozdane. Nu-mi plăcea, mă voiam și eu în față, în viltoarea luptei, în pădurea de picioare care vinau neobosite mingea. Deși mă achitam destoinic de misiunea mea, mă simțeam într-un fel proscris pentru că în fotbalul copiilor, în poartă sînt trimiși de regulă aceia care cam încurcă locul. În ceea ce mă privește, păstrez și acum convingerea că se făcea un abuz, posibil, datorită diferenței de vîrstă și de gabarit. Poate de aceia m-am înverșunat să-mi caut în altă parte satisfacții sportive și iată-mă-s cu timpul jucător de handbal la juniorii „Stelei“. Ignoram fotbalul, unele succese în handbal mă cîștigaseră pentru acest sport, cînd într-o bună zi vechii tovarăși de joacă care nu uitaseră paradele mele de portar fără voie, executate cu dinții strînși de necaz, m-au căutat cu scopul mărturisit de a mă readuce la vechea mea specialitate. De data aceasta, într-o poartă adevărată, cea a echipei orășenești „Vestitorul“. Am acceptat, pentru că între timp valoarea postului căpătase alte dimensiuni pentru mine, căci începusem să trăiesc în admirația lui Voinescu și Toma. Gîndul năstrușnic că aș putea să fac și eu ceva asemănător isprăvilor lor, mă pișca tot mai insistent. Un sentiment refulat multă vreme, căpăta altă haină și am început să-mi iau rolul în serios.**

Stăteam de vorbă cu băiatul acesta frumos și blînd în holul unui hotel din Herculane. Mai avusesem un asemenea prilej, o dată, anul trecut, cînd îl găsisem trebăluind lîngă motorul unui automobil, în curtea clubului F. C. Argeș. Purta un pulovăr rulat pe gît și „blue-jeans“ fără ținte și desene inutile. Îl prindea bine poza aceia de cow-boy modernizat, și la întrebarea mea convențională „ce mai faci Sparache?“, și-a scos nasul din motorul mașinei, i-a trîntit capacul și a răspuns calm, fără nici o patimă în glas:

— **Sînt supărat pentru că am avut un sezon excelent și totuși n-am fost titularizat în nici un lot.**

...Acum la Herculane.

— Cum de ai ajuns ca din portar de circumstanță la „Vestitorul“ să fii într-o bună zi mîhnit că n-ai reușit deschide poarta unui lot?

NICULESCU

— **O, am fost în multe loturi, de juniori, de tineret sau B. Am ajuns și în pragul echipei naționale, dar accidentări lungi, scăderi bruște de formă, sau simpla ignorare a unei forme de vîrf, s-au jucat cu mine, mutîndu-mă mai sus sau mai jos în ierarhia jucătorilor noștri cu nr. 1 pe tricou, niciodată foarte jos, niciodată în vîrful piramidei. Cred că acum, la 28 de ani, am priceput însă multe. Mi-a lipsit nu talentul, ci flacăra aceea de voință care călește caracterele, le pietrifică, le reduce la esență, după ce evaporă tot ce este comoditate, romantism și delăsare. Vedeți, în traiectoria mea fotbalistică m-am interferat de două ori cu un personaj căruia îi și datorez, dar parcă aș vrea să-i și reproșez totul: cu Traian Ionescu. El m-a descoperit la „Vestitorul“, el m-a adus de două ori la Dinamo București, oferindu-mi șansa cea mare. Și tot el n-a avut puterea să creadă pînă la sfîrșit în mine, ținîndu-mă pe tușă. E drept, e foarte drept că nici eu nu l-am ajutat. Eram copleșit la Dinamo de personalitatea lui Datcu. Mă fascina acest portar, mă zdrobea, complexîndu-mă dîrzenia lui formidabilă, forța de a se antrena metodic, stăruitor, suplimentar. La antrenamente, Datcu nu se distra niciodată: muncea sub robia unor obligații stricte, își urma fără cricnire destinul său de portar „făcut“ prin muncă și renunțări, care i-a adus totuși satisfacții meritate cu prisosință. Eu eram nonșalant și visător, Datcu serios și harnic. Am fost învins printr-o concurență loială și m-am retras din nou la Pitești, dezolat, dar fără resentimente.**

— Și acum?

— **Teașcă și Ozon mi-au resădit încrederea în mine, m-au desemnat căpitan de echipă, m-au făcut să uit că o dată și încă o dată, am pierdut un tren prețios. Nu regret nimic, căci fotbalul mi-a dat, totuși, poate mai mult decît i-am dat eu lui.**

**Ion CUPEN**

# UN ÎNDRĂZNEȚ EXPERIMENT, ÎNTRERUPT DE O NEÎNȚELEGERE ȘI URMAT DE O DEMISIE

In vara anului 1968 fostul jucător al Petrolului, prof. **GH. DUMITRESCU,** antrenor la centrul de fotbal al clubului ploieștean, punea bazele unui experiment care prin natura și caracteristicile sale aducea o notă de inedit, atît în ceea ce privește cadrul organizatoric al instruirii, cît și metodele și mijloacele folosite în vederea asigurării unei pregătiri de calitate.

Pe scurt, despre ce era vorba? O grupă unică, formată din 22 de copii, toți născuți în anul 1953 și cuprinși într-un program special de antrenament, desfășurat indiferent de anotimp, în primele ore ale dimineții (de la 5,15 la 8,45) în două serii de lucru. O formulă de pregătire nouă în arsenalul metodic al fotbalului nostru, în cadrul căreia se puteau asigura, în bune condițiuni, o mare prospețime psiho-fizică și dominantă, pentru fotbal, premisele unei maxime plasticități a sistemului nervos, timpul necesar pentru învățătură și în același timp, izolarea copiilor de influențele negative ale mediului. Un regim de muncă bazat pe recunoașterea din convingere a necesității instruirii organizate, pe acceptarea fără rezerve a privațiunilor impuse de respectarea programului sportiv, pe disciplină fermă. O educație de tip spartan, colorată de talent și pasiune, ambele cultivate în spiritul fotbalului de performanță.

Anul acesta, în 1971, urmează să se încheie — potrivit planului general de desfășurare a experimentului — prima etapă de trei ani, etapa junioratului. Lucrurile au evoluat pînă acum normal; rezultatele parțiale au fost în mod progresiv îmbunătățite, iar situația prezentă a echipei în campionatul republican, — seria a VII-a, ne scutește de orice comentarii în plus: 11 partide disputate, 11 cîștigate, golaveraj 41—1 = locul 1.

Și totuși, parcă în mod cu totul paradoxal, dacă ținem seama de realizările obținute și perspectivele de viitor ale nucleului experimental, antrenorul Gh. Dumitrescu și-a prezentat de curînd demisia, solicitînd conducerii clubului aprobarea trecerii sale în învățămînt. La rîndul său, conducerea secției de fotbal s-a declarat de acord cu această cerere și, prin îndeplinirea unor formalități care nu ne îndoim că au respectat normele eticheței profesionale, s-a pus punct — în mod arbitrar — la jumătatea drumului, unui proiect născut și întreținut mult timp cu speranțe și promisiuni.

Evident, situația ni s-a părut de neînțeles și greu de acceptat în condițiile unor mari investiții de muncă, timp și pasiune. De aceea, încercînd a ne face ecoul realității faptice, am pornit în căutarea unor răspunsuri complete, a unor explicații care să ne apropie de adevăr. Și primul căruia ne-am adresat a fost însuși antrenorul **Gh. Dumitrescu.** Iată ce spune el:

— **Cînd am început experimentul, mi s-a promis de către cei în drept, întreg sprijinul pentru realizarea lui pînă la capăt, în ideea în care fusese conceput inițial. L-a rîndul meu, am spus acest lucru copiilor cărora le ceream permanent dovada reciprocă a colaborării lor în reușita finală, printr-un angajament total în pregătire, care, uneori, presupunea acceptarea unor sacrificii din partea lor. Astăzi, însă, cînd se pune problema unei promovări în bloc a acestor copii și continuarea muncii, după aceleași principii de instruire de care m-am călăuzit pînă acum și în etapa imediat superioară, se obiectează că nu mai este de actualitate și nici oportună trecerea întregului grup experimental, așa cum s-a promis inițial, la echipa de tineret a clubului, ci numai o selecție limitată în funcție de nevoile de completare a lotului de cadeți ai clubului. Această atitudine, indiferent de natura explicațiilor care încearcă să o argumenteze, ni se pare lipsită de loialitate și net potrivnică finalității reale a experimentului început. A accepta un asemenea compromis, în condițiile propuse de secția de fotbal a clubului, ar însemna un act de trădare față de propriile mele convingeri și, ceea ce este mai grav, ar însemna să-mi trădez și proprii mei colaboratori, pe acești copii în pragul maturității, tineri de acum, pe care îi iubesc și îi stimez și cu care m-am obișnuit să port un dialog cinstit, fără echivocuri. De aceea, apreciez că este cel mai corect să renunț la funcția de antrenor decît să primesc a lucra cu jumătăți de măsură, considerînd însăși activitatea mea la Petrolul o experiență mai puțin plăcută, dar poate folositoare.**

— **Avem în prezent o echipă de tineret foarte bună, clasată pe locul doi în clasamentul turului. Ce să facem cu toți acești jucători în eventualitatea promovării în bloc a lotului experimental condus de Gigi Dumitrescu?** spune antrenorul CONSTANTIN CERNĂIANU.

— **Ar exista totuși soluții echitabile,** este de părere tovarășul N. PANTILIE, președintele clubului. **Una dintre ele fiind chiar respectarea promisiunii noastre de a-i da credit pînă la capăt antrenorului Gh. Dumitrescu. Demisia acestui bun și devotat tehnician al clubului nostru ne afectează în mod evident și nu ne este indiferentă nici finalitatea unui experiment căruia noi i-am sacrificat mult timp și speranțe, în ideea unor realizări ce bănuiam că vor constitui pentru fotbal un cîștig și pentru noi o mîndrie.**

Este de altfel tocmai ceea ce socoteam și noi necesar a sublinia în încheierea acestor rînduri, reținîndu-ne deocamdată a face și alte considerații și propuneri care ar putea să pară încercări de a ne erija în sfătuitori, de imixtiune în probleme, să spunem intime, ale unui club care ne-a obișnuit pînă acum cu soluționări realiste, bine intenționate și utile. Manieră de rezolvare de la care sperăm să nu facă excepție nici experimentul Gigi Dumitrescu.

**Mihai IONESCU**

MARGINALII LA TURUL DIVIZIEI A

# ÎNLOCUIREA DE JUCĂTORI, UN SIMPLU ARTIFICIU TACTIC?

Cînd cu ani în urmă s-a prevăzut în regulamentul de joc posibilitatea înlocuirii — pe întreg parcursul unei întîlniri — a doi jucători de fiecare echipă, spiritul de echitate sportivă înregistra, atunci, un succes pe care toată lumea s-a grăbit să-l întîmpine cu nereţinută satisfacţie. Şi era şi firesc să fie aşa, atîta vreme cît — în virtutea unei reglementări impuse de însăşi semnificaţia majoră a întrecerii — fiecare dintre combatanţi era pus în acest fel, la adăpostul unor surprize neplăcute provocate de o eventuală descompletare a efectivului, care implicit ar fi redus capacitatea de joc şi în acelaşi timp, şansele în lupta pentru obţinerea victoriei.

S-au consumat de atunci cîteva campionate bune. Şi, cu timpul, **înlocuirea jucătorilor s-a transformat, în mod evident, într-un mijloc de echilibrare cantitativă a forţelor, într-o practică, am spune obişnuită, care în ultima vreme se înscrie tot mai insistent în aria preocupărilor legate de pregătire şi desfăşurarea meciurilor, ca o soluţie, dacă nu chiar ca un artificiu tactic, destinat să favorizeze îndeplinirea sarcinilor de joc.** Un sondaj, efectuat în cursul cîtorva etape din ediţia precedentă a campionatului Diviziei A, şi ale cărui rezultate ni s-au părut totuşi destul de interesante, în ciuda insuficienţei datelor culese, ne-a sugerat mai apoi ideea de a urmări modul aplicării şi efectele acestei prevederi regulamentare, pe parcursul unui întreg sezon competiţional, considerînd că în acest fel elementele de ordin statistic înregistrate ne vor ajuta să desprindem cîteva concluzii care să reflecte mai bine conţinutul problemei în discuţie.

Vom încerca aşadar să facem acest lucru, în rîndurile ce urmează, referindu-ne la prima parte a acestui campionat.

| | ECHIPE | SCHIMBĂRI DE JUCĂTORI | | |
|---|---|---|---|---|
| | | R.I | R.II | T. |
| 1 | PROGRESUL | 2 | 27 | 29 |
| 2 | F.C. ARGEŞ | 3 | 24 | 27 |
| 3 | JIUL | 2 | 21 | 23 |
| 4 | SPORT CLUB | 1 | 22 | 23 |
| 5 | FARUL | 4 | 19 | 23 |
| 6 | PETROLUL | 2 | 21 | 23 |
| 7 | STEAUA | — | 21 | 21 |
| 8 | „U" CLUJ | — | 21 | 21 |
| 9 | C.F.R. CLUJ | 3 | 17 | 20 |
| 10 | RAPID | 3 | 16 | 19 |
| 11 | DINAMO | 2 | 17 | 19 |
| 12 | POLITEHNICA | 2 | 16 | 18 |
| 13 | „U" CRAIOVA | 1 | 17 | 18 |
| 14 | C.F.R. TIM | 1 | 16 | 17 |
| 15 | U.T.A. | — | 17 | 17 |
| 16 | STEAGUL ROŞU | 2 | 14 | 16 |

Graficul 1

## PROGRESUL — „CAMPIOANĂ DE TOAMNĂ"!

Într-un clasament (tabelul nr. 1) reprezentînd numărul total al înlocuirilor de jucători, echipa din strada dr. Staicovici conduce autoritar, cu 29 de schimbări efectuate, adică cu una mai puţin decît numărul maxim admis de regulament (30 în 15 etape)! O dovadă în plus că între comportarea nesatisfăcătoare a bancarilor din turul acestui campionat şi incertitudinile din cadrul acestei formaţii există un raport de cauzalitate directă. În schimb, Steagul roşu şi U.T.A., situate în subsolul aceluiaşi clasament, cu 16 şi respectiv 17 înlocuiri, probează — dacă mai era nevoie — **legătura dintre stabilitatea generală a formulei de echipă şi rezultatele meritorii** obţinute de braşoveni şi arădeni, în ciuda unor insuficienţe valorice la nivelul poziţiilor ocupate în ierarhia soccerului naţional.

Pe ansamblul campionatului au fost efectuate 334 schimbări de jucători, în timpul meciurilor, reprezentînd un procent de 70 la sută faţă de totalul general posibil (480), cifră care chiar fără putinţa de a-i găsi deocamdată un termen de comparaţie, ni se pare totuşi exagerată.

## SFERTUL DE ORĂ CRITIC

În mod evident şi în acelaşi timp logic, **ponderea înlocuirilor aparţine reprizei secunde** (64 la sută, faţă de 6 la sută în prima parte a meciurilor). În graficul nr. 2 repartiţia detaliată pe diviziuni de timp, a cîte 15 minute, ne indică faptul că la jumătatea reprizei a doua (min. 60—75) **există un sfert de oră critic** pentru majoritatea echipelor, cînd scăderea rezistenţei fizice şi psihice a jucătorilor reclamă introducerea rezervelor pentru împrospătarea forţelor. Cifra de 142 de înlocuiri (în procent de 43 la sută) din această parte a jocului este, credem, suficient de semnificativă!

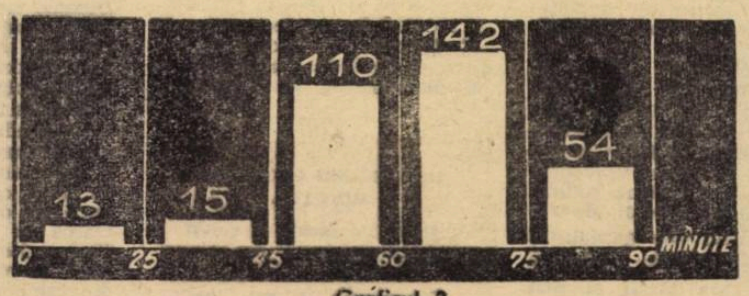

Graficul 2

## SE CAUTĂ EXTREME

Aceasta se pare că este principala concluzie care se desprinde din analiza graficului nr. 3: **o mare criză de extreme,** repartizate, în proporţii sensibil egale, pe ambele laturi ale dispozitivului de atac. **Explicaţia ar putea fi căutată, desigur, în primul rînd în procesul de accentuată metamorfoză la care este supus, de mai multă vreme, postul de aripă clasică.** Dar tot aşa de bine s-ar putea justifica acest lucru şi prin actuala penurie de jucători de **„tipul Pircălab"** de exemplu, dotaţi cu calităţi specifice unei extreme eficace (viteză, dribling, precizie în centrări) ca şi acţiunii de reciclare a unor jucători de pe alte posturi şi adaptării lor mai greoaie la condiţiile şi funcţiile extremei moderne.

În acelaşi timp, atrage atenţia faptul că, **pe măsura apropierii de linia ultimului apărător, numărul înlocuirilor scade treptat, fundaşul central reprezentînd de altfel, postul cel mai stabil** din cadrul unei echipe şi din întreg campionatul.

| PORTARI | FUNDAŞI LATERALI | FUNDAŞI CENTRALI | MIJLOC | EXTREME | | ÎNAINT. CENTRALI | TOTAL |
|---|---|---|---|---|---|---|---|
| | | | | DR. | STG. | | |
| 20 | 19 | 12 | 72 | 63 | 59 | 89 | 334 |

Graficul 3

## CAUZE ŞI EFECT

Să încercăm acum o repartizare a cifrei totale de 334 înlocuiri pe cauze determinante. **Procentul cel mai mic, 5 la sută,** (lucru totuşi îmbucurător dacă ne gîndim şi la consecinţe), **revine accidentelor în teren.** Cu alte cuvinte, situaţiei care de fapt a constituit raţiunea de bază a prevederilor regulamentare privind schimbările de jucători în timpul meciului. Urmează, într-o proporţie de aproximativ **45 la sută înlocuirile impuse de insuficienţa randamentului,** sau aşazisei lipse de formă sportivă, de care antrenorii se pare că iau cunoştinţă de-abia în joc şi nu înainte, în cursul ciclului săptămînal de pregătire! Şi în sfîrşit, **considerente de ordin tactic cu 50 la sută din cazuri.** Adică antrenorii încearcă, de regulă, fie menţinerea, fie forţarea rezultatului cu forţe proaspete.

Efectul? **În peste două treimi din meciurile urmărite, aportul rezervelor intrate în joc, mai ales în ultima parte a întîlnirilor, este inferior celor pe care i-au înlocuit** (exemplul lui S. Mircea de la Progresul, introdus în teren în min. 83 şi autor al golului victoriei în min. 89 din meciul cu Universitatea Craiova, constituie totuşi o rară excepţie). Explicaţia acestei situaţii constă înainte de toate în **dificultăţile integrării rapide a rezervelor în ritmul întrecerii.** Dar, unii antrenori ţin mai puţin seama de acest lucru şi încearcă, adeseori, în virtutea unei credinţe potrivit căreia un simplu artificiu tactic, inoculat echipei cu ajutorul unui jucător de rezervă, poate hotărî soarta unui meci. Alteori, pur şi simplu în virtutea unei obişnuinţe de a uzita de un drept pe care-l oferă regulamentul. În realitate, însă, partizanii unor astfel de concepţii aleg soluţii care de obicei ocolesc adevărul. Acesta din urmă fiind, fără îndoială, pregătirea complexă a fotbaliştilor. Situaţie în care rezervele pot fi introduse în teren numai în baza unor cerinţe stricte ale jocului şi nu ca un produs al inspiraţiei de moment.

**Mihai IONESCU**

PUNCT FINAL ANCHETEI NOASTRE

# „ROLUL ŞI UTILITATEA CONDUCĂTORULUI DE JOC"

## CONDUCEREA, O RELAŢIE OPTIMĂ ŞI CREATOARE ÎNTRE JUCĂTORI...

DUMITRU MACRI

ION IONESCU

În accepţiunea actuală, conducerea echipei este atribuită de obicei unuia dintre jucători, cel mult doi, în special acelora care acţionează ca atacanţi centrali retraşi, mijlocaşi ofensivi, eventual şi rar, fundaşi centrali; iar activitatea lor concretă este evaluată prin capacitatea de efort, prin abilitatea tehnică, precizia şi spontaneitatea paselor, claritatea şi logica tactică. Este vorba de jucătorul de tip, **Di Stefano, Rivera, Constantin** etc. Apreciind la valoarea reală rolul şi calităţile tipului de jucător mai sus menţionat, subliniem interpretarea unilaterală care se dă activităţii de conducere a echipei ca şi consecinţele metodice şi cele care decurg din aplicarea — la marea masă de echipe — a concepţiei conform căreia o echipă este condusă de către unul sau doi jucători.

Să exemplificăm. **Constantin** a reprezentat un model de coordonator de ridicat nivel, dar contextul în care a acţionat el se cheamă Apolzan + Bone + Onisie + Zavoda + Tătaru + Alexandrescu etc. Constantin l-a condus, de pildă, în atac pe Tătaru, dar acesta datorită însuşi lui Tătaru care i-a sugerat şi transmis primului posibilitatea conducerii. Constantin nu a reuşit însă să-i conducă pe toţi partenerii cu care a jucat. Nu a reuşit fiindcă aceştia nu aveau capacităţi de a declanşa actul de conducere.

**De aici rolul activ, la fel de activ, al jucătorului impropriu numit şi considerat „condus", aportul său esenţial şi egal la conducerea echipei. În acest sens conducerea este o operă colectivă realizată cu contribuţii egale, dar diferenţiate, de către toţi jucătorii valoroşi ai echipei.** Ea reprezintă, aşadar, în fond, o activitate a unui cuplu, sau a unui grup tactic de jucători, definiţi, antrenaţi şi constituiţi, teoretic, metodic şi practic într-o formaţie de conducere.

Cel de-al doilea aspect al problemei îl constituie **caracterul dinamic şi divers al conducerii echipei în joc.** Realizarea acesteia pe tot terenul şi în fiecare fază, poate avea loc în funcţie de particularităţile jucătorilor şi în acest sens apar două alternative. **Prima o reprezintă aceea datorită căreia echipa, dispunînd de valori individuale egal repartizate pe compartimente, îşi constituie formaţiile de conducere în zonele de acţiune a acestora.** În echipa naţională, de exemplu, se conturează într-o variantă relativ ideală grupul de conducere a apărării format din **Dinu, Lupescu, Dumitru**; grupul de coordonare a jocului în mijloc, format din **Nunweiller, Dumitru, Dobrin, Dembrovschi** şi grupul de conducere al atacului, alcătuit din **Dumitrache, Dobrin, Dembrovschi. O a doua alternativă** — valabilă în cazul în care o echipă nu-şi poate asigura asemenea formaţii de conducere la nivelul fiecărui compartiment — **este dată de omogenizarea şi instruirea tactică minuţioasă a unor grupe de joc în cadrul fiecărei zone de teren şi activitate, menite să asigure conducerea.** Adică, avînd jucători de o valoare care nu permite o conducere personală şi de iniţiativă, sînt antrenate — la nivel ridicat de automatizare — acele relaţii tactice dintre parteneri care să permită realizarea unei conduceri învăţate, programate. Iar în cadrul acestei conduceri programate, prin menţinerea constantă a aceloraşi formaţii de conducere, este posibil ca la un moment dat unul dintre jucătorii ei să dobîndească, prin învăţare, anumite capacităţi individuale de coordonare.

În încheiere, considerăm că ideea generală, care se desprinde din tratarea problemelor ridicate, este aceea că mai mult decît activitatea individuală, valoroasă şi creatoare a unui jucător - coordonator, **conducerea jocului în accepţia pe care o indică fotbalul modern, reprezintă o interrelaţie optimă creatoare şi eficace, pe care o stabilesc unii dintre jucătorii valoroşi ai echipei, între ei şi între ei şi ceilalţi parteneri.**

**D. MACRI**
**I. IONESCU**

## CÎTEVA CONCLUZII

Încheiem, cu acest număr, publicarea răspunsurilor primite în legătură cu tema pusă în discuţie de revista noastră, privind „Rolul şi utilitatea conducătorului de joc în fotbalul actual". Dezbaterile pe marginea acestei importante probleme au scos în evidenţă — aşa după cum era de aşteptat şi după cum de altfel anticipasem şi în cadrul materialului nostru introductiv — faptul că, în prezent coordonarea acţiunilor în teren este o necesitate, un imperativ chiar, căruia echipele sînt obligate să-i găsească permanent soluţia cea mai eficace din punct de vedere practic pentru ca activitatea colectivă a unui unsprezece bine organizat să poată beneficia de finalitatea dorită.

În cuvîntul lor, toţi cei care au răspuns cu amabilitate invitaţiei noastre şi al căror număr, precizăm, depăşeşte cu mult pe acela al răspunsurilor publicate, au căutat — utilizînd în mare măsură şi experienţa proprie — să stabilească atît conturul psiho-fizic al conducătorului de joc, cît şi rolul acestuia în dinamica organizată a unei echipe. O simplă recapitulare a cîtorva dintre titlurile cu care au apărut succesiv opiniile unor reputaţi tehnicieni şi sportivi de valoare recunoscută ne oferă imaginea unui răspuns, dincolo de care dispare îndoiala şi echivocul: **„Conducătorul de joc se naşte"** (Dumitriu II), **„Toate însuşirile trebuie grefate pe talent"** (Ştefan Coidum), **„Între pecetea spontaneităţii şi a chibzuinţei" (G. Raksi)**; sau: **„Piesa principală în cadrul oricărui unsprezece"** (C. Braun-Bogdan), **„Conducătorul de joc, un suveran în teren"** (A. Publik), **„Element de legătură între antrenor şi echipă"** (C. Cernăianu).

La capătul unei dezbateri, pe care o apreciem ca utilă, dar care credem că nu şi-a epuizat nici pe departe spaţiul ce i s-ar fi cuvenit, să încercăm acum a enunţa succint, folosindu-ne, bineînţeles, de conţinutul materialelor primite, cîteva din ideile de bază care dimensionează importanţa reală a temei în discuţie:

- **jocul cu coordonator este astăzi, mai mult ca oricînd, o condiţiei obligatorie pentru fotbalul de performanţă;**
- **atribuirea rolului de coordonator reprezintă în fapt concretizarea unei vocaţii, strîns legată şi de însumarea unui ansamblu de calităţi necesare;**
- **activitatea concretă în teren a conducătorului de joc se caracterizează prin simplitate, mişcare permanentă nelimitată în spaţiu, simţ deosebit al anticipaţiei, oportunitate şi mare precizie în execuţii.**

Referindu-ne la situaţia prezentă a echipelor noastre divizionare nu putem trece cu vederea faptul că — în condiţiile dezvoltării actuale a fotbalului pe plan internaţional — penuria de jucători capabili să îndeplinească cu randament ridicat dificilul rol de coordonator, constituie unul dintre principalele neajunsuri care se repercutează nefavorabil asupra calităţii şi mai ales asupra eficacităţii jocului. Un motiv în plus pentru ca preocupările tehnicienilor noştri să fie dirijate în viitor, cu mai multă perseverenţă şi interes, în direcţia asigurării unei conduceri organizate a activităţii echipelor în teren şi de aici, alegerea şi formarea unor jucători corespunzători acestei cerinţe, de mare actualitate în fotbalul modern.

# BRAZILIA

- PE DUMITRACHE ÎL ŞTIE ŞI PUŞTIUL DIN CAMPINAS
- CHERAN ÎNCEARCĂ „NUMERELE" LUI EVERALDO...
- MARGINALII LA UN TURNEU CU MULTE REUŞITE

# A DESCOPERIT PE DINAMO BUCUREŞTI...

Echipa **Dinamo** Bucureşti poate solicita, pe bună dreptate, titlul de cea mai reprezentativă formaţie de club a fotbalului nostru ; îi conferă acest titlu neoficial numărul partidelor internaţionale susţinute, al rezultatelor de valoare înregistrate, al forţei şi renumelui adversarilor cu care s-a intîlnit.

Sigur că nu numai acest blazon ci, mai ales, lotul actual de jucători şi, implicit, o bună carte de vizită peste hotarele ţării — ne referim mai a- rilor turnee, în număr record, de altfel, în sezonul 1971. Itinerariul său s-a prezentat sub următoarea formă : **Bucureşti — Praga — Paris — Lima — Rio de Janeiro — Florianopolis — Porto Alegre — Campinas — Curitiba — Sao Paulo — Rio de Janeiro — Paris — Bucureşti**. Itinerar presărat cu o mulţime de impresii (pe care le lăsăm în grija internaţionalului **Cornel Dinu**) şi, mai ales, cu un important număr de

europene, aflate pe continentul sud-american, cîntărite în raport cu potenţialul adversarilor întîlniţi, judecate în contextul condiţiilor de disputare (deplasare, fus orar, condiţii climaterice etc.) reprezintă, desigur, un bilanţ satisfăcător. Se poate afirma că în duelul cu reprezentantele prestigioase ale unor ţări — ne referim mai a-

**maţiile româneşti.** Este elocvent (şi scutind de orice comentariu) faptul că Dinamo Bucureşti a primit pentru fiecare joc al său în acest turneu cîte 550 dolari în vreme ce Benfica încasa cîte 14000 dolari ! Oricît ar exista încă o diferenţă de celebritate între cele două formaţii, ea nu se situează, totuşi, la o asemenea distanţă de apreciere financiară, realitate demonstrată de rezultatele ca şi de aprecierile cucerite de Dinamo în acest turneu. Reiese de aici obligaţia ca angajarea turneelor să înregistreze acel pas înainte reprezentat de tratativele directe cu cluburi din cît mai multe ţări.

spectacolul, în măsura ac[...] rece şi calculat fotbal europe[...] **formaţiile din Brazilia intîl[...] de Dinamo sînt mai mult pr[...] cupate acum de gol, de rezul[...] de victorie.**

## GÉRSON, A SALVAÇÃO

## ÎN INTIMITATEA FOTBALULUI BRAZILIAN

Dar, mai mult decît orice alt aspect de natură organizatorică sau financiară, **au interesat cîştigurile de ordin fotbalistic propriu-zis**. Fiindcă acesta reprezintă în fond raţiunea unor lungi călătorii în ţări care, cum foarte bine caracteriza antrenorul **D. Nicolae-Nicuşor**, întruchipează veritabile „academii

cînd **fundaşii laterali au efectuat în atac curse pe diagonală ;** o manevră tactică de mare fineţe o efectuează, la F.C. Sao Paulo, **Gerson şi Edson**, cei doi mijlocaşi care schimbă — de la fază la fază — rolul de libero în faţa fundaşilor. Pe jucătorii noştri aceste mişcări tactice, ne mărturisea **Nicuşor**, i-au inco-

## CE SE POTRIVEŞTE GRĂDINII NOASTRE?

Fără îndoială că acest no[...] de impresii, observaţii, cons[...] tări ar reprezenta o mate[...] moartă dacă nu ar fi transp[...] în viaţa clubului, a echip[...] Ne-a interesat mai mult c[...] ce poate fi aplicat în jocul [...] Dinamo din experienţa brazil[...] nă şi peruviană. Se pare că [...] trenorii clubului din şosea[...] Ştefan cel Mare se gîndesc [...] utilizeze şi ei rolul mai co[...] plet, mai ofensiv al fundaşi[...] centrali. Fie că va fi vorba [...] **Nunweiller III** sau, mai ales, **Stoenescu** ori de **Boc**, se [...] efectua inovaţii. S-ar mai p[...] tea vorbi de o accelerare, [...] plan general, al mişcării ec[...] pei, mai ales a înaintării. Fiin[...] că dispun de doi mijlocaşi [...] largi posibilităţi tehnice şi [...] înţelegere tactică, tehnicie[...] lui Dinamo se gîndesc, event[...] al, şi la acea „partitură" **Ge[...] son—Edson**, de care am pom[...] nit.

La capitolul tehnică este r[...] lul jucătorilor să insiste pent[...] asimilarea celor ce au văzut [...] virtuoşii lor parteneri de într[...] cere. De altfel, la primele a[...] trenamente post-turneu, u[...] dintre ei, din proprie iniţia[...] vă — fapt pe care îl elogiem [...] au început să exerseze indiv[...] dual noi elemente de tehnic[...] Un exemplu, **Cheran**, care luc[...] cu insistenţă la un „număr" [...] imprimare a efectului balon[...] lui, făcut într-un mod cu tot[...] neobişnuit pentru fotbalis[...] noştri. Să sperăm că aces[...] noutăţi tehnice nu vor ajun[...] scopuri în sine ci o îmbog[...] ţire a panopliei tehnice a juc[...] torilor de frunte de la Dinam[...] şi ale celor ce le vor vedea [...] ei. Principalul — să existe cur[...] în a le încerca şi, în acela[...] timp, înţelegere din partea pu[...] blicului la probabilele prin[...] nereuşite...

Fază din meciul cu F. C. Sao Paulo, în care victoria gazdelor a fost decisă în ultimul minut, de internaţionalul Gerson. De altfel, titlul pe care-l reproducem în facsimil dintr-un ziar local e elocvent : GERSON, SALVATORUL

tare au făcut ca dinamoviştii să fie invitaţi la turneul de amploare efectuat recent de ei în Peru şi Brazilia. Alături de turneul Rapidului, el a reprezentat prima apariţie a unei formaţii **de club** românească în aceste ţări care nu mai au nevoie de recomandare pentru ceea ce reprezintă ele pe planul fotbalistic mondial.

Deci, echipa din şoseaua Ştefan cel Mare a fost prima reprezentantă a fotbalului românesc care a deschis sezonul ma-

constatări, observaţii, învăţăminte pe planul specialităţii, de care ne propunem să ne ocupăm în cele ce urmează. Izvoarele le-au constituit : conferinţa de presă avînd ca principal punct expunerea preşedintelui clubului, conducător al delegaţiei în turneu, **Valeriu Buzea** ; o lungă convorbire cu antrenorul **Dumitru Nicolae-Nicuşor** ; impozanta colecţie de ziare pusă cu amabilitate la dispoziţie de conducerea clubului.

## FOLOASELE TRAVERSĂRII ATLANTICULUI

Care au fost avantajele, dacă ele au existat, turneului întreprins de Dinamo Bucureşti ? Se poate aprecia, cîntărind cu toată obiectivitatea, că lunga şi pretenţioasa călătorie fotbalistică a reprezentat o reuşită sub mai multe şi preţioase aspecte.

**1. REZULTATE.** Bilanţul de 4 victorii, 1 rezultat egal şi 4 înfrîngeri, comparat cu suita rezultatelor celorlalte cluburi

Iată lista prezenţelor fotbaliştilor în jocurile din Peru şi Brazilia :

| | | |
|---|---|---|
| CONSTANTINESCU : | 9 meciuri | — 810 minute de joc |
| CHERAN : | 9 meciuri | — 810 minute de joc |
| NUNWEILLER III : | 5 meciuri | — 400 minute de joc |
| STOENESCU : | 9 meciuri | — 810 minute de joc |
| DELEANU : | 5 meciuri | — 440 minute de joc |
| ŞTEFAN : | 9 meciuri | — 720 minute de joc |
| MUSTĂŢEA : | 2 meciuri | — 70 minute de joc |
| DINU : | 9 meciuri | — 810 minute de joc |
| NUNWEILLER VI : | 9 meciuri | — 810 minute de joc |
| SĂLCEANU : | 9 meciuri | — 790 minute de joc |
| D. POPESCU : | 6 meciuri | — 510 minute de joc |
| DUMITRACHE : | 9 meciuri | — 810 minute de joc |
| MOLDOVAN : | 4 meciuri | — 285 minute de joc |
| LUCESCU : | 8 meciuri | — 565 minute de joc |
| BOTH : | 4 meciuri | — 185 minute de joc |
| HAIDU : | 1 meci | — 30 minute de joc |
| MOŢ : | 1 meci | — 20 minute de joc |

ACCIDENTAŢI : Nunweiller III, D. Popescu, Mustăţea, Both

NU AU JUCAT : Cavai, Sandu Gabriel.

**PALMARES SUD-AMERICAN**

| | | |
|---|---|---|
| 18.I, **Lima** : | 1—4 | cu Universitario |
| 21.I, **Lima** : | 1—0 | cu Alianza+Deportivo Municipal |
| 24.I, **Rio** : | 2—0 | cu Vasco da Gama |
| 31.I, **Florianopolis** : | 2—1 | cu F. C. Avai |
| 4.II, **Porto Alegre** : | 1—3 | cu F. C. Gremio |
| 7.II, **Campinas** : | 1—0 | cu F. C. Guarani |
| 11.II, **Curitiba** : | 1—1 | cu F. C. Coritiba |
| 14.II, **Sao Paulo** : | 1—2 | cu F. C. Sao Paulo |
| 16.II, **Sao Paulo** : | 0—1 | cu F. C. Portuguesa |

les la Brazilia — de primul pluton al fotbalului lumii, **Dinamo Bucureşti a făcut faţă în condiţii mai mult decît onorabile.**

**2. SCHIMB DE IDEI PE PLANUL FOTBALULUI PROPRIU-ZIS ŞI PE CEL ORGANIZATORIC.** Atît conducerea delegaţiei cît şi tehnicienii ei nu s-au limitat la simpla luare de contact cu cluburile-gazdă ; ele au avut convorbiri, participări la antrenamentele unora dintre formaţiile întîlnite, prezenţe la conferinţe de presă, apariţii în studiourile de televiziune, radio, etc. Această laborioasă activitate extra-meciuri s-a concretizat prin multe învăţăminte, prin stabilirea unor relaţii directe cu cluburile respective, în sfîrşit, printr-o bogată acumulare de experienţă.

Sub raport organizatoric, cluburile braziliene prezintă multe noutăţi aplicabile şi în cluburile noastre. **Deficitară, pentru situaţia fotbalului nostru, se prezintă încă baremul la care sînt cotate, financiarmente, for-**

ale fotbalului". Împreună cu antrenorul **Traian Ionescu, Nicuşor** a urmărit — acolo unde a avut posibilitatea — antrenamente ale formaţiilor din Brazilia şi Peru şi — fireşte — a notat cu atenţie observaţiile din cursul partidelor. Care ar fi principalele remarci ?

● **TACTIC** vorbind, ţinînd seama de ceea ce tehnicienii români au remarcat la echipa Braziliei în Mexic, acum sînt evidente o serie de noutăţi : se observă tendinţa ca **plecările din linia defensivă să le efectueze şi fundaşii centrali** (de obicei cei mai dotaţi tehnic), aşa cum procedează celebrul internaţional **Everaldo**, de la F.C. Gremio, care în meciul cu Vojvodina Novisad a marcat două goluri ; **dintre fundaşii laterali, de regulă doar unul este specialistul în ofensivă ; aria de acţiune a extremelor s-a lărgit şi mai mult** (nu le mai întîlnim numai pe toată lungimea tuşelor ci şi adînc, în mijlocul terenului) ; s-au observat şi cazuri, mai puţine, este drept,

modat vizibil. Un-doi-urile, arma celebră a brazilienilor, sînt cultivate pe mai departe cu insistenţă dar şi cu reuşite direct spectaculoase şi eficace. De altfel, se pare că cele mai tradiţionaliste posturi au rămas cele ale vîrfurilor de atac, păstrate, de regulă, în clasicile lor poziţii, de unde declanşează amintitele combinaţii de un-doi.

● **SUB RAPORTUL ANTRENAMENTELOR,** preluîndu-se, probabil, învăţămintele acelei atît de pline de succes expediţii mexicane, cluburile au trecut la o fortificare a antrenamentelor fizice, preocupare care, se ştie foarte bine, nu-i prea caracteriza pînă acum 1—2 ani pe antrenorii din Brazilia. Alergările pe 400 sau 800 de metri sînt întîlnite în multe dintre programele tehnicienilor brazilieni, exerciţiile de forţă — la care erau atît de refractari artiştii din ţara lui Pele — nu lipsesc nici ele din antrenamentele actuale ; acele mereu reluate curse în susul şi josul tribunelor fac parte şi ele din repertoriul pregătirii, fie că cluburile se numesc Vasco da Gama sau Universitario Lima.

● **CULOAREA** fotbalului brazilian, influenţată — este sigur şi ea de reuşita COMPETIŢIONALĂ a selecţionatei la „El Mundial" — începe să capete o notă de realism. Fără să abandoneze, se înţelege,

**GOLGETERII CELOR 810 MINUTE...**

Doru Popescu : 4 goluri
Dumitrache : 4 goluri
Nunweiller VI : 1 gol
Stoenescu : 1 gol (penalti).

**BILANŢUL TURNEULUI**

9 4 1 4 10—13

## DESPRE UN TEZAUR NEVĂZUT

Peste toate aceste consider[...] ţii, legate direct de evenimen[...] tele turneului, rămîne ca foar[...] importantă realitatea că Dinam[...] Bucureşti şi-a amplificat ren[...] mele pe plan internaţional. Be[...] neficiind de împrejurarea, del[...] neglijabilă, că alinia cinci dint[...] jucătorii care s-au deplasat [...] Mexic, că îi avea în compart[...] mentele sale pe unii dintre fo[...] baliştii români de acuma cuno[...] cuţi surprinzător de mult [...] Brazilia (cazul lui **Dumitrach[...]** identificat cu uşurinţă în oric[...] oraş unde Dinamo [...]oposi[...] este elocvent), de realitatea c[...] a făcut nu numai rezultat[...] mulţumitoare ci şi partide d[...] calitate (dinamoviştii **cred c[...] televizarea partidei lor cu F.[...]** Sao Paulo va fi edificatoare[...] Dinamo şi-a creat o bună re[...] putaţie pe continentul sud-ame[...] rican care i-a şi adus de altf[...] propuneri de viitoare turne[...] Deci fapte, nu simple vorb[...] Bucureştenii au fost invitaţi [...] Chile iar, în anul 1972 figurea[...] ză pe proiectele de turnee al[...] lui Vasco da Gama, F.C. Gre[...] mio şi F.C. Sao Paulo. De alt[...] fel, cu această din urmă echip[...] clubul D i n a m o doreşt[...] să stabilească turnee pe baz[...] de reciprocitate. Fiindcă sîn[...] tem la acest capitol, al pro[...] iectelor, să vă informăm c[...] Dinamo are în vedere organi[...] zarea unui turneu în patru, c[...] invitarea a două reputate clu[...] buri de peste hotare, alături d[...] două echipe româneşti.

Reuşita morală, ca s-o numin[...] aşa, va aduce — credem — şi [...] altă evaluare pe plan financia[...] a turneelor formaţiei noastre[...] În mod cert ea a furnizat [...] bună şi omogenă stare sufle[...] tească în cadrul lotului, star[...] care — i-o dorim — să ofere [...] bună trambulină pentru saltu[...] din campionat. Acolo dorim s[...] vedem cît mai bine exprimat[...] foloasele unui turneu de pres[...] tigiu, anvergură şi reuşită.

**Eftimie IONESCU**
**Mircea TUDORAN**

# CONTROVERSATUL TURNEU AL RAPIDULUI ÎN BRAZILIA

## VĂZUT DE ANTRENORI ŞI JUCĂTORI

Luni seara, cu un avion al companiei maghiare Malev, s-a reîntors în Capitală echipa **Rapid**, după turneul efectuat în Brazilia. Pe aeroportul Otopeni şi-au făcut apariţia, rînd pe rînd, **Neagu, Răducanu, Lupescu, Marin Stelian, Codrea, Năsturescu...** Arşi de soare, slăbiţi peste măsură, fără chef de vorbă, Argonauţii plecaţi să... cucerească simpatia celui mai înflăcărat public al fotbalului, păreau luni seara resemnaţi. Numai de discutat despre turneu nu le ardea. Normal, nu?

0—5 cu Portuguesa
2—2 cu Internacional
0—3 cu Gremio
0—0 cu Vasco da Gama
0—3 cu F. C. Coritiba.

**Cinci jocuri, două egaluri, trei înfrîngeri severe, 13 goluri primite şi doar două marcate, acesta este bilanţul Rapidului în Brazilia, la care trebuie adăugate impresiile nefavorabile lăsate publicului brazilian prin jocul etalat de feroviari, exceptînd desigur partidele cu Internacional şi Vasco da Gama.**

În general, acum, după încheierea turneului şi chiar în timpul desfăşurării lui, atît suporterii Rapidului, cît şi ceilalţi simpatizanţi ai fotbalului din ţară s-au grupat în jurul a trei puncte de vedere privind turneul. Unii care l-au văzut ca fiind necesar, util, indiferent de rezultate. Altă categorie a considerat şi consideră încă turneul ca absolut nefolositor Rapidului, blamînd echipa pentru rezultatele meciurilor şi, în sfîrşit, al treilea grup, rămas indiferent atît faţă de scoruri, cît şi faţă de cîştigurile pe care ţi le conferă un astfel de turneu.

Din discuţiile sincere pe care le-am avut luni seara şi marţi dimineaţa cu antrenorii Rapidului, cu jucătorii giuleşteni, s-au desprins cîteva concluzii pro sau contra turneului întreprins de Rapid.

### MARIN BĂRBULESCU ŞI NICOLAE CRISTESCU EXPLICĂ SCORURILE, NE DEZVĂLUIE ÎNVĂŢĂMINTELE TURNEULUI

I. CUM A DECURS ÎNTÎLNIREA RAPIDULUI CU FOTBALUL BRAZILIAN LA EL ACASĂ?

— Întîlnirea noastră cu fotbalul despre care se vorbeşte atît de mult a fost de fapt un şoc nu tocmai plăcut. După tracasarea exasperantă dinaintea plecării, dincolo, peste ocean, am avut alte surprize neplăcute. Timp de cîteva zile nu ne-a acordat nimeni atenţia cuvenită, nici urmă de impresar, ocupat pe semne cu alte afaceri, pe noi lăsîndu-ne cam în voia soartei. În al doilea rînd, scopul turneului îl constituia pentru noi o pregătire în condiţii cît mai bune. La începutul turneului n-a fost deloc vorba de aşa ceva. Am fost obligaţi să facem antrenamente pe un maidan la marginea oraşului Porto Alegre. N-am făcut nici măcar o jumătate de oră de antrenament în condiţiile reale în care s-au desfăşurat meciurile. Deficienţele organizatorice au continuat şi în privinţa programului turneului. În primele 10 zile am disputat un meci, pentru ca în următoarele cinci să jucăm trei partide de extrem de grele între care s-au efectuat şi deplasări de circa 1 000 km. Iniţial ni s-a spus că în acest turneu vom juca la început cu echipe mai puţin pretenţioase şi că apoi vom întîlni şi formaţii puternice. S-a întîmplat exact invers. Am întîlnit în cele cinci partide trei campioane de state — Internacional, Vasco da Gama şi F. G. Coritiba — plus alte două echipe în mare formă. Nu vreau să scuz scorurile care ne-au dat şi ne vor da încă destule insomnii, dar există totuşi nişte cauze obiective despre care ar trebui să se ţină seama...

**N.R. Rapidul — prin cei doi antrenori ai săi — solicită deci, acum, la ora scadenţei turneului, nişte circumstanţe atenuante. Nu ştim în ce măsură marele număr de suporteri ai feroviarilor este dipus să creadă în ele. Dincolo de „meciuri tari", „deplasări lungi", „condiţii improprii" rămîn scorurile: 0—5, 0—3, 0—3 etc. Ele nu pot fi trecute uşor cu vederea, chiar dacă au fost obţinute într-un turneu de pregătire. Deci...**

II. CARE SÎNT EXPLICAŢIILE SEVERELOR ÎNFRÎNGERI?

— Rezultatele obţinute în Brazilia nu onorează clubul nostru. Ele îşi au nişte cauze bine determinate, în marea lor majoritate cunoscute deja. Despre condiţiile de pregătire am vorbit, ca de altfel şi de valoarea adversarilor întîlniţi. Au mai concurat la înfrîngerile suferite în Brazilia: 1. o mare diferenţă de valoare între echipele braziliene întîlnite şi Rapid. N-are rost să discutăm acum în amănunţime despre această realitate; 2. greşeli individuale, nepermise, ale unor jucători, care au privat echipa de scoruri cît de cît mulţumitoare. A greşit de cîteva ori decisiv Răducanu, dar l-au imitat şi Pop, Costea, Codrea; 3. lipsa de experienţă internaţională a echipei noastre s-a evidenţiat pregnant în acest turneu. Cei mai mulţi dintre jucători au rămas stupefiaţi în faţa execuţiilor adversarilor lor şi cu greu şi-au revenit. E adevărat, pe parcurs au mai căpătat curaj, dar se conturaseră deja nişte complexe de inferioritate; 4. absenţa din lot a unor jucători ca Dan, Angelescu, Neagu; 5. nestăpînirea nervilor de către unii jucători de bază; 6. înaintarea a fost ca şi inexistentă, tot greul căzînd pe fundaşi...

**N.R. Cu unele afirmaţii ale celor doi antrenori nu ne putem împăca totuşi. De abia acum şi-au dat ei seama de valoarea fotbalului brazilian? Era greu oare de prevăzut că jucătorii rapidişti se vor prezenta în faţa brazilienilor timoraţi, timizi, ca nişte începători? Nu se ştia de absenţa lui Dan, Angelescu, Neagu? Ce-au întreprins antrenorii pentru a acoperi corespunzător aceste „goluri" din echipă? Se pare că înainte de a pleca în turneu nimeni nu s-a gîndit că expediţia cere cu acuitate şi o comportare demnă pe pămîntul brazilian. Sau poate că s-a gîndit cineva, dar de la intenţie la faptă e calea lui 0—5 cu Internacional şi 0—3 cu Gremio şi Coritiba. Important e să ştii să înveţi chiar şi din înfrîngeri. Cu alte cuvinte...**

III. CARE SÎNT FOLOASELE RAPIDULUI DUPĂ TURNEUL ÎNTREPRINS?

— Indiscutabil, vom fi judecaţi după cifrele seci ale scorurilor, total defavorabile Rapidului. Dar dincolo de înfrîngeri se ascund şi nişte realităţi favorabile echipei. Afirmăm cu convingere că turneul ne-a învăţat multe lucruri folositoare care se vor reflecta, cu timpul, în viaţa de zi cu zi a echipei. Cel mai important cîştig rămîne faptul că, nu atît Răducanu, Lupescu sau Dumitru cărora nu le-a prea surîs turneul, ci ceilalţi jucători au văzut cu ochii lor fotbalul brazilian la el acasă. Nu credem că n-au cîştigat ceva din această experienţă. Pentru că nu oricînd, la orice oră din zi sau noapte, li se oferă posibilitatea să joace în Brazilia. Am văzut acolo multe lucruri extrem de utile mai ales în ceea ce priveşte organizarea jocului, încercînd şi noi timid desigur, să le aplicăm la echipa noastră. Oricînd şi pentru oricine o întîlnire cu fotbalul campionilor mondiali, indiferent de condiţiile în care se realizează, este şi trebuie să fie utilă, se soldează cu suficiente învăţăminte. Întrebaţi-i pe jucători ce au de spus în această privinţă...

**N.R. Cuvinte frumoase. Aşteptăm să ne fie spuse. Nu putem să-i contrazicem pe antrenorii feroviarilor. Rămîne de văzut dacă Rapidul s-a întors, totuşi, cu ceva din turneul brazilian. Cu altceva în afară de oboseală. O cruntă oboseală şi plictiseală ce se citeau pe feţele şi în mişcările lui Lupescu, Marin Stelian, Codreanu, luni seara, pe aeroportul Otopeni. Rămîne de văzut şi ne-am bucura să nu ni se ofere nici un prilej de a-i contrazice pe Bărbulescu şi Cristescu peste o săptămînă, două, trei sau în campionat.**

### A GREŞIT RĂDUCANU, DAR AU GREŞIT ŞI ALŢII. ATACUL A FOST INEXISTENT — DECLARĂ JUCĂTORII

Cu toată oboseala acumulată de-a lungul turneului şi apoi datorită unei călătorii extrem de anevoioase de la Sao Paulo la Bucureşti, cu escale la Paris, Praga şi Budapesta, cei mai mulţi dintre jucătorii rapidişti au căutat să ne răspundă totuşi chiar pe aeroport, la cîteva întrebări legate de evoluţia lor în turneu.

● Capitanul echipei, LUPESCU, ne-a „ocolit", invocînd „**o ameţeală din care cred că-mi voi reveni cu mare greutate. Vă rog să-mi daţi un telefon acasă şi stăm de vorbă"...** S-a depărtat repede spre autobuzul clubului, avînd o singură mare dorinţă: „**să ajung cît mai repede acasă, să dorm, să mă odihnesc...**"

● **În schimb, RAMUREANU, ceva mai volubil, nu s-a lăsat prea mult rugat.**

— **Numai Răducanu se face vinovat de primirea golurilor?**

— **Răducanu a greşit vizibil la cîteva dintre goluri, dar rezultatele slabe pe care le-am obţinut se datorează şi altor cauze. Ne-am antrenat pe căldură sufocantă, iar meciurile le-am jucat în nocturnă.**

Sondaj de opinii realizat de :
**L. DUMITRESCU**
**Ion CUPEN**

(Continuare în pag. 12)

## STEAUA ÎN LIBAN ŞI IRAN: BILANŢ POZITIV CA PREGĂTIRE, VERIFICARE ŞI CONTURARE A FORMULEI DE ECHIPĂ

În seara zilei de 21 februarie, echipa Steaua îşi încheia la Beirut turneul de două săptămîni în Liban şi Iran, iar a doua zi, tot seara, jucătorii săi descindeau pe aeroportul Otopeni, revenind în mijlocul celor dragi, cu un bilanţ satisfăcător ca rezultate, dar — mai ales — bun ca pregătire realizată.

În ordine, cronologică, Steaua a disputat 6 partide. Le reamintim :

9.II, Beirut : 4—2 (0—0) cu Racing (**Tătaru 2, Ştefănescu, Vigu**).
12.II, Teheran : 2—0 (1—0) cu Oghab (**Ştefănescu, Vigu**).
[...]I, Teheran : 1—2 (0—0) cu Pas (**Tătaru din 11 m**).
17.II, Teheran : 1—0 (0—0) cu Sel. tineret Iran (**Tătaru**).
19.II, Teheran : 1—0 (1—0) cu Taj (**Tătaru**).
21.II, Beirut : 3—0 (1—0) cu Homenetmen (**Ştefănescu, Pantea, Tătaru**).

**Aşadar,** cinci victorii şi o înfrîngere **la limită.** Aceasta din urmă, ca şi diferenţele mici de scor, faţă de valoarea adversarilor întîlniţi, îşi au explicaţia în ineficacitatea atacului, care a irosit ocazii cu carul. În plus, trebuie adăugat — dar nu ca o scuză — că în meciul pierdut, Steaua a folosit pe toţi jucătorii care nu jucaseră pînă atunci şi care, ca valoare actuală şi ca randament în joc, sînt sub nivelul titularilor.

### Ce s-a urmărit...

Fără să piardă din vedere interesul pentru rezultate, antrenorii **St. Covaci** şi **Gh. [...]stantin** şi-au propus ca acest tur[...] să servească pentru :

● continuarea pregătirilor.
● verificarea randamentului fizic, după antrenamentul intens de trei săptămîni la Braşov ; şi
● precizarea formaţiei cu care să abordeze sezonul oficial de primăvară.

Care au fost rezultatele din aceste puncte de vedere ?

### ...în condiţiile din Liban şi Iran...

În aprecierea lor trebuie ţinut seamă de cîţiva factori, printre care : **valoarea adversarilor,** sub nivelul echipelor noastre, dar mai bune echipele iraniene decît cele libaneze printr-un joc rapid, agresiv şi mai bine organizat (Taj este deţinătoarea Cupei campionilor asiatici) ; **timpul în general,** n-a diferit prea mult de cel din ţară, pentru că, la Beirut, la început a fost o perioadă de ploi, apoi, la înapoiere, după dimineţi călduroase (20°), au urmat după-amiezi ploioase, iar la Teheran a fost rece şi chiar frig şi — în plus — o altitudine diferită (circa 1 300 m) ; **starea terenurilor** a fost mai bună decît în ţară, dar la Teheran cîmpul de joc a fost negazonat, tare, a jenat vizibil, pînă la acomodare, pe jucătorii stelişti ; în fine, **jocuri la intervale de 2 şi 3 zile,** iar între ele antrenamente uşoare pentru cei care au jucat, obişnuite pentru ceilalţi

### ...şi ce s-a realizat

În asemenea condiţii, diferite, Steaua a reuşit să-şi continue pregătirile cum şi-au dorit antrenorii şi cu rezultate concrete. Treptat, echipa — indiferent de formulă — şi-a organizat din ce în ce mai bine jocul, făcînd în mod progresiv meciuri bune, care i-au atras aprecierile şi aplauzele publicului, mai ales la ultimul joc de la Teheran şi de la Beirut (în repriza a doua). Acţiunile, concepute de la mijlocul terenului, s-au desfăşurat spectaculos spre poarta adversă, dar **fără eficacitatea dorită — capitol care trebuie rezolvat în săptămînile care au mai rămas pînă la reluarea activităţii oficiale.** În orice caz, în această privinţă cuvîntul cel mai greu îl au jucătorii, unii (**Tătaru, Pantea**) în ce priveşte decizia în faţa porţii, alţii (**Ştefănescu, Iordănescu**) ca seriozitate în joc. Şi pentru că a venit vorba de seriozitate, să mai notăm că **tinerii jucători cred că ştiu totul şi nu mai au de învăţat de la antrenori,** trecînd peste recomandările acestora şi comportîndu-se exact pe dos. De unde fisuri în echipă, în jocul şi randamentul său.

Din punct de vedere fizic, considerăm că turneul a fost o bună verificare a celor realizate. Jucătorii s-au mişcat din ce în ce mai uşor, pe măsură ce se adaptau la condiţiile noi de joc şi climat, ritmul a fost aproape constant, iar finalurile de joc le-au aparţinut. Rezistenţa a fost **bună.**

În fine, din formulele de echipă încercate de antrenori am putut conchide, la capătul turneului, că formaţia care se precizează pentru sezonul de primăvară, este cea folosită în ultimele trei jocuri : **Coman — Sătmăreanu, Ciugarin, Hălmăgeanu, Cristache — Dumitriu III, Vigu — Pantea, Tătaru, Ştefănescu, Marcu (Negrea,** de circumstanţă, a făcut jocuri bune pe acest post, dar prezenţa lui rămîne o improvizaţie). În mod constant sau aproape constant au avut o comportare bună **Vigu** — revenit pe vechiul post —, **Cristache, Coman, Tătaru şi Dumitriu III. Marcu,** un tînăr jucător, cu instruirea pe care o putea avea la o echipă de categorie inferioară, se anunţă totuşi o rezolvare pentru postul de extrem stînga, întrucît are calităţi : start rapid, viteză, un control al balonului destul de corect, este combativ, dîrz, nu renunţă la luptă. Desigur însă, că mai trebuie „lucrat" pînă să capete pregătirea necesară în Divizia A. O surpriză plăcută a fost **Vigu,** ca half, post în care **tinde să devină nu numai un coordonator, dar şi un mijlocaş ofensiv eficace. Pantea** şi **Sătmăreanu** au marcat un reviriment în partea a doua a turneului. Linia de fund, omogenă de altfel, a păcătuit însă în unele cazuri prin greşeli personale, care au pus în dificultate pe **Coman şi Suciu.**

În concluzie, un turneu rodnic — după părerea noastră — ca obiective urmărite în pregătire, la care adăugăm şi realizările din punct de vedere propagandistic pentru fotbalul nostru.

Steaua — şi acest lucru l-au demonstrat reacţiile pozitive ale spectatorilor, comentariile presei şi aprecierile conducătorilor de club şi federaţie libaneză şi iraniană — a lăsat o impresie bună în cele două capitale, prin ţinuta sa sportivă pe teren şi prin jocul spectaculos. Cîteva mărturii :

● Ultimele două jocuri de la Teheran au fost televizate, cel cu Taj pe toate canalele. Şi jocul desfăşurat de Steaua a fost apreciat în provincie. Efectul : de la Abadan, preşedintele federaţiei, generalul M. Mokri, a primit o telegramă prin care era rugat să contracteze un meci al Stelei în acest oraş.

● Echipa Steaua a fost invitată la „**Turneul Prieteniei**" (2—12 iunie) de la Teheran sau la „Cupa Cirus cel Mare" (de la 22 iunie), organizat cu prilejul aniversării a 2 500 ani de la înfiinţarea statului.

● Federaţia iraniană s-a oferit să perfecteze Stelei un turneu în Iran şi ţările din această zonă, pentru iarna viitoare.

● La Beirut, i s-a propus prelungirea turneului (şi Progresului) pentru organizarea unei cupe.

Sînt cîteva dovezi de realizări pe plan propagandistic, la care adăugăm una care ne-a impresionat plăcut : la ultimele două meciuri de la Teheran, spectatorii au scandat minute întregi „**Romania, Romania !**".

**Petre GAŢU**

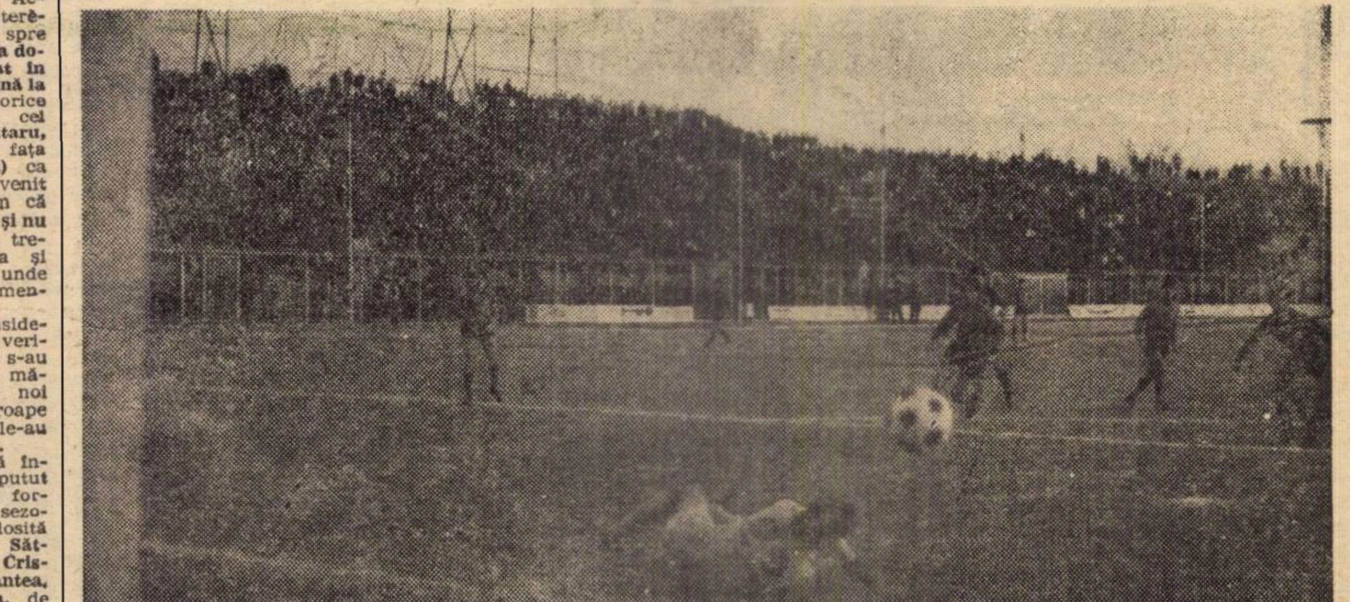

TEHERAN. — Portarul Hajazi lămureşte o nouă situaţie periculoasă, respingînd balonul în corner la un şut al lui Tătaru. Fază din meciul Taj Teheran — Steaua (0—1)

# CU DINAMO BUCUREȘTI ÎN AMERICA DE SUD

Continuăm azi publicarea însemnărilor din America de Sud ale internaționalului CORNEL DINU, care, pe lîngă recunoscutele-i calități demonstrate pe gazonul stadioanelor, se dovedește un plin de talent reporter.

## FIECARE ÎȘI CUNOAȘTE PARTITURA

S-ar putea spune foarte multe despre felul cum joacă peruvienii, despre aptitudinile lor excepționale sau în general despre tezaurul lor fotbalistic.

Cîteva lucruri mi s-au părut totuși ieșite întrucîtva din normal și demne de prezentat.

Am avut plăcerea să cunoaștem felul în care se antrenează cea mai bună echipă a lor. Universitario, profitînd de faptul că în perioada șederii noastre la Lima ne-am întîlnit de multe ori pe același teren, pregătindu-ne. Ei pun un mare accent pe stăpînirea balonului și acest „morb" îi urmărește tot timpul, apărînd ca un lait-motiv al antrenamentului, cu străluciri impresionante în joc.

Pornind de la faptul că sînt profesioniști, în toată accepțiunea noțiunii, nu am fost surprinși văzînd că fiecare își cunoaște foarte bine partitura, devenind cel mai des propriul dirijor — ideal, dovedind în joc ceea ce cred și aspiră în chinuitoarele ore de muncă.

Antrenorul, reputatul **Scarone**, dovedește prin prezența lui distinsă, că este un om cu puteri depline, dar nu un dictator, pentru că știe foarte bine să intre în mijlocul jucătorilor și să tragă mai bine decît unii dintre ei la poartă, așa cum un dresor de lei ar domina pornirile animalice ale fiarelor care îl pîndesc, trecînd el primul prin cercul de flăcări.

Fiecare jucător este direct răspunzător de ceea ce face. De aceea își controlează cu multă meticulozitate greutatea, vine a doua zi după joc și înconjoară terenul, creînd rumoare în rîndul asistenței întîmplătoare, sau folosește — nu s-ar putea spune cu plăcere — instalațiile și mijloacele indispensabile pentru mărirea formei.

L-am văzut pe fundașul **Salinas**, omul care impresionează în joc prin felul cu care vine în atac, pregătindu-și această armă, neconcludentă ar spune unii pînă la exasperare, cu ritmicitate în antrenament. În antrenament (ce începe întotdeauna cu un divertisment foarte gustat de jucători, și anume acel „omul la mijloc" din copilăria noastră, mingea lovită cu multă dexteritate o singură dată), **exercițiile fizice de tot felul alternează cu cele în care se folosește în exclusivitate balonul.**

Antrenamentul nu impresionează ca durată, dar sînt convins că-și atinge scopul inițial pentru că nu trenează, jucătorii nu-și dau seama cînd a trecut, deci execută cu plăcere. Acesta este unul din secretele unui mare antrenor. Să știe să „mintă" jucătorii în antrenament și de aceea e bine să le dea impresia că au cît mai mult mingea, și să-i facă să nu-și dea seama că... urcă de 20 de ori pînă în vîrful tribunei, niște trepte chinuitoare.

În general, în presă s-a scris foarte mult despre noi, dovedindu-ne că la ora actuală, fotbalul românesc este apreciat în lume, mai bine poate decît a fost vreodată. Totuși ne-a surprins atunci cînd, deși am pierdut cu 4—1, ziarele au scris enorm, lăudîndu-ne. Am putea invoca maniera cunoscută: aceea de a-ți prezenta învinșii ca redutabili, pentru a mări prețul victoriei. Cred însă că ziariștilor peruvieni le place să-și fure căciula uneori. După ce am jucat foarte corect în al doilea joc și am cîștigat cu 1—0 în fața celei mai bune linii de înaintare a lor, cu **Sotil** și **Cubillas**, tot ei au scris că **„nu am impresionat și că am adus în Peru doar matematica pe care europenii au introdus-o în fotbal"**.

Pentru noi însă, acesta a fost complimentul suprem, deoarece nu înseamnă puțin să joci corect și să cîștigi un meci în fața fotbaliștilor care **joacă cel mai bine din lume prin deviere.** Manieră foarte greu de contracarat, care dovedește stăpînire totală a procedeelor de lovire a balonului, inspirație, inteligență, multă anticipație și viteză.

Aceasta este marea artă a peruvienilor, inegalabilă în toată lumea și care te face să le iubești jocul. Pasează excepțional dintr-o bucată, au harul combinației, creînd spectacol și astfel sînt capabili de rezultate uluitoare. Sînt convins că despre fotbalul peruvian se va vorbi și mai mult pentru că, așa cum spunem noi, „dacă prind o echipă, n-o scapă". Dacă ar avea condițiile altora, altfel ar discuta în fotbalul mondial.

Ne-am despărțit de Peru, păstrînd amintiri din cele mai frumoase.

## PE STADIONUL BOTAFOGO, MECI LA 38 GRADE C!

Avionul DC-8 al companiei APSA ne-a purtat timp de patru ore spre Sao Paulo, traversînd Anzii și țara Amazoanelor fără să ne-o arate decît tîrziu, atunci cînd norii s-au hotărît să dezvăluie pămîntul, aducîndu-și poate aminte că sînt și ei muritori și că provin din el. Chiar dacă are un scop economic, escala de la Sao Paulo îl marchează pe cel de-al doilea: acela de a nu te arunca direct în cel mai frumos oraș al lumii, ca așezare geografică.

Cred că într-un clasament al orașelor cu cele mai mari atracții, Rio de Janeiro ar fi în primele locuri; iar dacă s-ar lua pe specific, n-ai ști unde să-l situezi.

La Sao Paulo 33° C. Atunci cît ar trebui să fie la Rio? Ne-a anunțat încă din aer stewardesa înlăturîndu-se orice dubii: 40° C. Coborîm încet, făcîndu-ne o socoteală simplă menită să ne dea efectul aerului condiționat. Dacă omul la 38° C este considerat bolnav, de ce natura să nă-și permită 40° C, ș.a.m.d., încercînd să licitezi în această luptă inegală. Da, dar pe natură cine-o vindecă? Pentru că nouă, doctorul, un personaj foarte interesant al distribuției, ne declară absent: „E cald"!

Este sîmbătă 23 ianuarie ora 17, sînt 40° C, și mîine trebuie să înfruntăm la aceeași oră pe stadionul **Botafogo**, una din reprezentantele fotbalului carioca: **Vasco da Gama** — echipă foarte bine cotată în ultimul campionat brazilian.

La început credem că ni se face o primire ca-n basme. Dar nu; confetile și petardele aruncate de foarte mulți tineri și tinere, nu ne sînt adresate nouă ci membrilor unei formații „beat", despre care am aflat mai tîrziu că au adus primii în America Latină, noua realizare muzicală a Angliei.

După cîteva ore mi-am dat seama că Rio a devenit într-un an una din reședințele familiilor de „hippy", centrul inexpugnabil de „cultură" al unei pleiade internaționale de tineri care nu fac nimic, practic, pretinzînd în schimb justețea absolută a gîndirii lor.

Orice drum al echipelor venite în Rio, de la aeroport la locul de cazare, hotelul Plazza, de pe Avenida Copacabana, trece prin cîteva puncte de atracție ale marelui oraș. Portul, centrul comercial, autostrăzile care înconjoară plajele Botafogo și Flamengo, pentru a se opri aproape de locul în care apa oceanului a creat una din cele mai frumoase plaje din lume.

Rio de Janeiro — trebuie să recunoaștem un nume de rezonanță foarte plăcută — domină lumea fotbalistică, bucurîndu-se de o celebritate greu de realizat. Din 5 milioane de locuitori, două nu-și pot concepe viața fără fotbal. Deși nu este capitala Braziliei, totuși pulsul acestei țări mai mari decît Europa, este prins aici.

Ce-și poate dori mai mult fotbalul decît un imens carnaval, inspirat din marile procesiuni religioase ale antichității, din care să nu lipsească nici... jertfele omenești? Ei bine, după C. M., timp de trei zile orașul Rio s-a oferit total „zeului Fotbal", organizînd un neașteptat carnaval în cinstea echipei lui Pele, mîngîiată definitiv de sclipirile unice ale zeiței de aur. Cei care au asistat, spun că a fost cea mai mare sărbătoare a Braziliei. Orașul a fost „ocupat" de proprii săi locuitori, iar distracțiile au închis chiar și celebra bursă, singurul loc în care porțile nu se închid niciodată.

Jucăm cu Vasco da Gama, duminică 24 ianuarie ora 17, la 38° C, pe stadionul Botafogo, marele teatru, Maracana, mulpsindu-se de la Wembley și intrînd în reparație.

## MASAJ CU PROSOAPE UDE

Echipa comunității portugheze din Rio poartă numele marelui navigator, ca un simbol al colonizării teritoriului dintre cele două mari rîuri, Amazonul și Rio Grande.

În această perioadă, orașul celor patru porțe este un cuptor încins în care totuși oamenii trebuie să circule, să trăiască, dînd viață unui tablou fantastic.

Stadionul Botafogo, micuț, aflat în apropierea Copacabanei și dînd numele său și plajei din apropiere, a fost vizitat în aceeași după-amiază de un număr neobișnuit, totuși, pentru fotbal: doar 5 000 de spectatori. Între plajă și fotbal, avînd impedimentul celor 38°, obișnuiții fotbalului au optat pentru prima, beneficiind de valurile înspumate și răcoritoare ale oceanului. Totuși, steaguri alb-negre au fluturat în tribune, implorînd parcă cerul să-și potolească dogoarea, atunci cînd idolii locali au pășit în arenă, în frunte cu nelipsita mascotă a fiecărui club brazilian.

Cîmpul de joc tare și pe alocuri denivelat, nu făcea o reclamă prea bună, dar condițiile fiind identice, orice scuză trebuia lăsată la o parte.

Am intrat în teren: **Constantinescu-Cheran, Ștefan — Stocnescu, eu, Nunweiller III, Sălceanu, Doru Popescu. Dumitrache, Nunweiller VI** și **Lucescu** (înlocuit după pauză cu **Haidu**). Căldura te făcea să crezi că arzi, consumîndu-ți forțele mult mai repede ca de obicei. La început, jucînd economic și foarte precis în apărare, am reușit să stăpînim jocul și să facem inofensive plecările în atac ale celor doi fundași de margine **Fidelis** și **Joel**, foarte buni, precum și jocul în atac ale celor doi mijlocași **Bugle** și **Alcir**, buni servanți pentru percutantul **Silva**.

Spre sfîrșitul primei reprize, uităm de căldură, declanșăm cîteva atacuri (unul concretizat prin gol de **Doru Popescu**, plecat irezistibil pe partea dreaptă) și mai avem cîteva ocazii prin **Dumitrache**, care ratează de puțin.

Repriza a doua începe după o pauză de aproape 25 de minute, arbitrul dînd astfel posibilitatea... soarelui să-și micșoreze intensitatea recitalului din acea zi, iar nouă, încărcarea organismului cu forțe noi după un masaj cu prosoape ude.

Brazilienii atacă, fac obișnuitele combinații, dar ajung destul de rar în situații de gol pentru că, ceea ce trece de noi, cei din liniile din față, se oprește la Nelu, care joacă poate mai bine decît în zilele de glorie ale tinereții. Pasăm bine la mijloc, impunem siguranță jocului, fiecare minut trecînd în favoarea noastră. Spre sfîrșit — atunci cînd adversarii noștri își dau seama că sînt dominați și că au în față o echipă care știe ce vrea, fac ultimele eforturi, dar la noi mingea pleacă repede din apărare spre atac, făcîndu-l pe **Dumitrache** să înscrie fulgerător, la **păianjen**, după o combinație simplă, pornită pe partea dreaptă. Mai avem cîteva ocazii, dar sîntem fericiți atunci cînd arbitrul (excelent) fluieră sfîrșitul acestei întîlniri, în care fiecare ne dăm seama că am slăbit peste 3 kg. Dar oboseala este gonită de mulțumirea pe care ți-o aduce întotdeauna victoria, mai ales cînd este obținută în fața unei reprezentante a fotbalului „carioca". Am jucat bine și avem încredere în viitor.

## VICTORIA ESTE EFEMERĂ...

Brazilienii spun că fotbalul lor este cel mai bun din lume. Sînt mîndri de crezul lor și mai presus decît orice trebuie admirați pentru felul cum știu să apere punctul lor de vedere.

Discuțiile sînt întotdeauna interminabile, atunci cînd comparația intervine pentru a scoate la iveală adevărul. Cupa **„Jules Rimet"** a rămas definitiv în posesia Braziliei, singura țară care a reușit pînă acum trei victorii în lupta titanilor. Fără îndoială supremația brazilienilor există, dar nu este categorică și nici totală, pentru că victoria este efemeră iar lumea fotbalului este influențată de foarte multe aspecte neașteptate.

Și mai intervine ceva pe care nimeni nu are dreptul să-l nege: șansa. Acest joc are ca aliat sau potrivnic pentru fiecare, o parte din ea. Ce este șansa? Este poate ca o adiere nevăzută care duce mingea din bară în îmbrățișarea plasei sau o trimite aiurea, ignorînd parcă legile geometriei. Ea este aceea care a făcut ca șutul lui **Hurst** în '66 să fie considerat gol sau care i-a dat Braziliei, după ce a învins tot prin ea, Anglia în serie, un drum mai ușor spre cununa de lauri de pe stadionul Azteca.

Brazilienii cred în șansă, îi acceptă existența și o doresc neîndrăznind nici odată să o blameze. Fotbalul este marea lor plăcere. Stadionul este locul de manifestare totală a pasiunii. Există o influență reciprocă între cei din tribună și jocul de pe iarbă. La fel cum poate în tribuna engleză publicul se mișcă dintr-o parte în alta, cîntînd și agitînd culorile echipei iubite, sau cum în R.F.G. predomină în părțile centrale sobrietatea pe care o impune portul cravatei, la fel și aici în Brazilia legătura dintre public și joc este indisolubilă. Mișcările jucătorilor pornesc din reacțiile tribunei, sensibilă numai la anumite lucruri care dau astfel linia fotbalului respectiv.

## GOOOOOOL!

Popularitatea pe care o are fotbalul este întreținută total de felul în care el este comentat, interpretat și acceptat de masă. Acest fenomen social, cu largi influențe în toate domeniile, capătă în Brazilia valențe incredibile. Radioul și T. V. și-au făcut de mult din fotbal un apanaj. Îl discută, îl declamă, dîndu-i intonații surprinzătoare. Golul, suprema satisfacție, acest cuvînt simplu este teoretizat la început, pentru ca apoi să fie recitat și dus spre sublim, într-o pronunțare și intonare care depășește de multe ori o jumătate de minut. Transmisiile îmbracă diferite forme, neașteptate de multe ori, avînd, totuși un aliat nedorit în reclamă, care revine obsedant. În fiecare zi la radio sau T.V. fotbalul ocupă spații mari.

Tribuna are mult din coloritul carnavalului anual de la Rio. Ea se inspiră, atunci cînd se exprimă, din felul în care brazilienii petrec în timpul „bucuriei celor trei zile". Oamenii vin în valuri spre stadioane, cîntînd, dansînd, agitînd steaguri enorme, îmbrăcați în culorile echipei favorite, atunci cînd speră, cît și atunci cînd teama îi sufocă.

Samba — celebrul dans popular — este prezentă întotdeauna. Fiecare echipă are orchestra și melodia sa, dar chiar dacă ele diferă, acest dans este imnul fotbalului brazilian, pentru că jucătorii dau impresia în mișcările lor că au împrumutat mult din ritmul instrumentelor.

Tribunele trăiesc tot timpul la cea mai înaltă tensiune. Dar de foarte multe ori spogeul vine să frîngă un grafic foarte ascuțit. În toată lumea, reacțiile publicului și acțiunile jucătorilor sînt în strînsă legătură, semănînd între ele și avînd o mare comunitate. Și în Brazilia este la fel, deosebindu-se însă, prin ceea ce-l frapează pe spectatori și-i inspiră pe jucători.

Lumea murmură și agită steagurile la mijlocul terenului, pentru a trece spre delir atunci cînd intră în scenă marea specialitate a sud-americanilor: jocul în fața porții, purtînd pecetea inventivității și tehnicii ireproșabile, izvorul bucuriei supreme din fotbalul lor.

Publicul brazilian gustă, reacționînd exclamativ, orice subtilitate tehnică, indiferent de zona în care se petrece. Dar atunci cînd ea este menită să creeze golul, totul exaltă: petardele explodează iar confetile vor parcă să atingă frunțile pline de sudoare ale jucătorilor. Cuvintele nu pot reda spectacolul tribunei braziliene, fiind mult prea sărace. Trebuie să vezi pentru a crede și apoi să înțelegi. Deși felul în care joacă presupune multă fantezie, totuși ea nu a fost niciodată un obstacol în calea disciplinei și a judecății realiste care i-a condus pe brazilieni spre victorii.

Ar părea paradoxal, dar nu putem pune victoriile brazilienilor numai pe seama marii lor calități — jocul cu balonul. Au cîștigat pentru a treia oară zeița de aur, „militarizînd" pregătirea jucătorilor și impunîndu-le un regim de cantonament de 110 zile, multă pregătire fizică, disciplină și foarte mult din ceea ce nu fac cu plăcere.

Nimeni, aici, nu are voie să vorbească de rău fotbalul și pe actorii lui brazilieni, într-o țară în care soarele încinge de multe ori, făcîndu-i să albă porniri nebănuite.

Jucătorii sînt foarte bine cunoscuți cu marile și micile lor defecte sau calități, dar nimeni nu-și permite să-i defăimeze, iubindu-i sincer. Sînt foarte greu de ținut în mînă și este foarte greu de lucrat cu ei. Cuvintele aparțin multor antrenori reputați de la cîrma echipelor braziliene.

Echipa națională a fost prima care a impus schimbarea comportamentului și a manierei de lucru, aflîndu-se în fața posibilității de a se compromite, prin înfrîngere în Mexic, o întreaga pasiune națională. Astfel se punea problema înainte de Mexic, fiind acceptată doar posibilitatea victoriei finale. O înfrîngere în finală ar fi avut aceleași efecte cu eliminarea din serie.

## ȘI TOTUȘI, SALDANHA

Primul care a tras semnalul de alarmă arătînd adevărata față a fotbalului brazilian, a fost **Saldanha**, ziaristul chemat să conducă echipa națională spre cea mai grea victorie a ei.

**Joao Saldanha** este unul din cei mai reprezentativi ziariști brazilieni, dar nu numai atît. Este un foarte bun cunoscător al fotbalului mondial, un om cult, bine instruit, cu simț al realității și pe care nu-l sacrifică niciodată. Cercurile fotbalistice au comentat mult și foarte diferit numirea primului ziarist ca antrenor (și nu oriunde și pentru orice), ci tocmai pentru a răzbuna mîndria braziliană înfrîntă la Londra. Grea misiune și nu cred că mulți s-ar fi încumetat s-o primească, indiferent că avea o parte foarte plăcută. Marea cinste de a conduce destinele Braziliei în fotbal, ceea ce înseamnă pentru 90 de milioane de oameni să le dai totul sau nimic, e mai mult decît o sarcină grea.

În primul rînd a plecat să-și cunoască adversarii. A colindat Europa, întocmind cîteva dosare cu caracteristicile cele mai importante ale fiecărei țări și fiecărui jucător, considerîndu-i pe toți potrivnici și de temut. Apoi s-a întors acasă și a întocmit radiografia situației momentului respectiv în care se găsea fotbalul brazilian.

**Saldanha** a considerat că Brazilia se afla, înainte cu șase luni de declanșarea luptei pentru reabilitare, în urma purtătorilor de cuvînt ai Europei și deci a aspiranților la titlu. Ideile lui erau foarte concise: Brazilia era superioară doar în manevrarea balonului și în jocul în atac, restul calităților necesare susținînd drumul spre victoria finală aparținînd Angliei și R. F. a Germaniei, echipe care, după opinia lui, aveau forță de joc mult mai mare.

Această concluzie, emisă în fața conducerii fotbalului brazilian și a întregii opinii publice, izvora din neremedierea la timp a racilelor semnalate, din prea multă încredere nejustificată și poate enorm de mult, din „alergia" tipică acestui popor.

Adevărul supără și **Saldanha** și-a creat mulți dușmani, oameni mai sus sau mai jos puși pe scara vieții care nu concepeau că zeița de aur nu le va aparține. Dar acest ziarist hulit la un moment dat de toată suflarea braziliană și căruia peste noapte i s-au inventat atîtea defecte, a arătat și singurele soluții existente pentru a umple groapa creată de timp, în fundamentul fotbalului brazilian. A considerat că este foarte necesar să se producă un șoc, menit să compenseze prin efecte lipsurile de moment și astfel să scoată la iveală o nouă echipă capabilă din toate punctele de vedere să înfrunte și să cîștige în fața oricărui adversar.

Programul său urmărea, pe parcursul a 110 zile de cantonament, să creeze pe lîngă unele deprinderi, altele noi, deci o nouă educație. Plecînd de la marea afinitate dintre minge și jucătorul brazilian, el vroia să-i adauge acestuia o excepțională pregătire fizică, disciplină de fier, atmosferă de înțelegere totală.

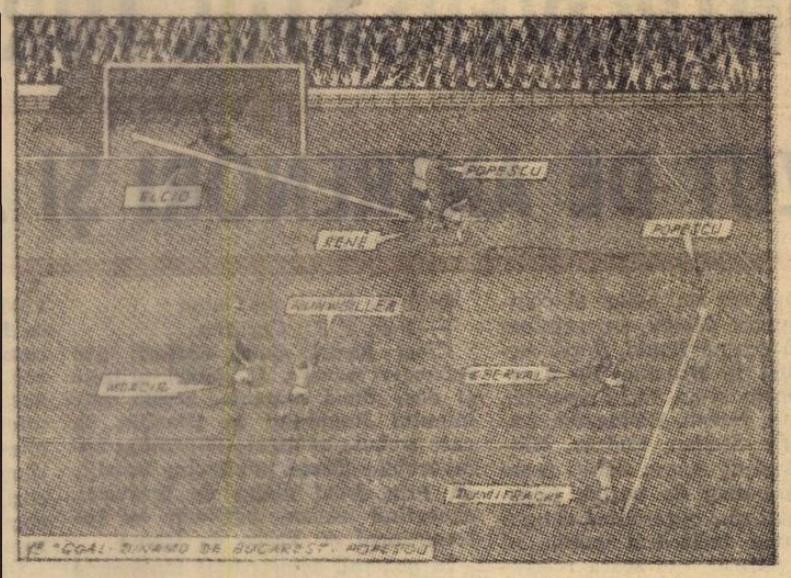


RIO DE JANEIRO. — Iată schema golului marcat de Doru Popescu în partida cu Vasco da Gama, schemă reprodusă după ziarul brazilian „O Globo"

## LECȚIILE LUI „EL MUNDIAL"

# O NOUĂ SCHIMBARE DE OPTICĂ ÎN FOTBALUL ENGLEZ?

Ce efect va avea „El Mundial 1970" asupra fotbalului englez ?

Întrebarea a circulat, în această iarnă, cu multă acuitate în lumea balonului rotund insular.

JOE MERCER, managerul lui Manchester City și unul din cei mai renumiți internaționali pe care i-a avut Anglia, a declarat : *„Trebuie să jucăm cu plăcerea pe care au arătat-o brazilienii și să atacăm ca ei. Trebuie să încercăm să găsim din nou aripi ca odinioară Tom Finney și Stan Matthews*, iar *BERTIE MEE, managerul lui Arsenal*, echipă câștigătoare a „Cupei orașelor tîrguri", care de asemenea a fost în Mexic, spunea la întoarcere : *„Trebuie să-i încurajăm pe tinerii jucători să-și dezvolte talentul lor individual și nu să-i înregimentăm prea devreme în diverse rigori tactice. Brazilienii, vest-germanii și ceilalți exploatează, pun în valoare strălucirea individuală a jucătorului, n-o subjugă".*

Aceste declarații, ca și altele în același ton, ne îndreptățesc să credem că în fotbalul britanic începe să adie din nou un vînt de prefaceri, ca și acum 17 ani cînd echipa Ungariei, venită pe Wembley cu marile sale vedete, Puskas, Kocsis, Bozsik, învingea Anglia cu 6—3 și impulsiona gîndurile revoluționare în fotbalul englez tradițional. Din acea înfrîngere s-a născut succesul Angliei în „World Cup"-ul 1966.

Azi, după patru ani de deținere a titlului și a titea meciuri jucate cu tactici defensive, antrenorii se gîndesc din nou la o schimbare de stil. Milioanele de *„soccer fans"*, care au văzut meciurile din „El Mundial" la televizor și au admirat evoluția de înaltă măiestrie a unor Pele, Tostao, Jairzinho, forța lor în străpungerea celor mai organizate apărări, cer azi fotbaliștilor englezi să joace mai mult în atac, să marcheze goluri.

După toate aparențele, clubul cel mai apt de a fi purtătorul de steag al acestor schimbări este *Leeds United*, cu managerul său, *Don Revie*. Acesta a venit din *Mexic* cu filme și cu o bogată documentare asupra felului cum se antrenează brazilienii, italienii, vest-germanii și peruvienii. Filmele lui Revie au fost prezentate lui *Les Cocker* (antrenor secund al lui Leeds United și al echipei naționale), precum și întregului lot, discutate, analizate.

În acest an, echipa din Leeds atacă titlul de campioană a Angliei și, totodată, intrarea în elita fotbalului european.

Cum îl vor ajuta pe Don Revie cele învățate în Mexic în tentativele sale ?

Să-i dăm cuvîntul :

*„Două lucruri m-au impresionat la echipa Braziliei : pe de o parte acuratețea și controlul paselor, pe de altă parte pofta lor de șut la poartă. De altfel, pasa și posesia balonului sînt fotbalul propriu-zis, ele constituie blazonul oricărei mari echipe. Dar, în același timp, acuratețea paselor nu este totul, dacă n-ai și jucători pregătiți pentru șut. Noi englezii sîntem prea precauți în fotbal, în sensul că un jucător al nostru încearcă să fie 100% sigur de gol înainte de a șuta. De aceea, atacanții noștri fac mereu o pasă în plus și... pierd mingea. Brazilienii au fost o revelație pentru mine. Nu i-a deranjat cînd erau fluierați sau ironizați, în urma unui șut pe lîngă poartă, tras de la 18 metri, ci au perseverat. Așa încît, pînă la urmă, rîsul lor a fost al celui care ride la urmă... Iar unele din aceste goluri de la distanță, ale lui Pele, Gerson sau Rivelino, vor rămîne de neuitat. După mine, fotbalul englez trebuie să revină la ceea ce se numește „the goal standard"* (N. trad. : principiul, etalonul golului)".

Toate cele spuse de Don Revie nu sînt vorbe goale. Tehnicianul numărul 1 al lui Leeds United a pus în practică principiile de joc cu care s-a întors din Mexic și... nu fără rezultat. Echipa sa e lider autoritar și a marcat 50 de goluri, evidențiindu-se ca „tunar" tînărul Clarke.

Tendința de a pune preț pe jocul ofensiv, pe „goal standard" este ilustrată în acest campionat și de Arsenal, Wolverhampton, Manchester City, Tottenham, această ultimă echipă găsindu-și în acest sezon, în Chivers, un nou „om de gol" : 17 goluri în 26 de partide.

**FRANK TAYLOR**
redactor la
„The Daily Mirror"

**DON REVIE**, antrenorul lider, după... model brazilian

După ziaristul englez **Alan Hughes**, scăderea numărului de spectatori la meciurile de fotbal din țara sa se datorește numărului tot mai mic de goluri înscrise.

Astfel, în cele patru ligi din campionatul 1951—1952 s-au marcat **6 985** de goluri, în cel din 1960—1961, **6 376** goluri, iar în cel din 1969—1970 numai **5 343** goluri.

Iată o statistică, elocventă și care vine cu o explicație în plus pentru creșterea apetitului de gol în fotbalul englez. Acțiunile lui Don Revie se plantează deci pe un teren pregătit...

# ÎN SUEDIA, SURPRIZELE SE ȚIN LANȚ

## CAMPIOANA DE ANUL TRECUT A RETROGRADAT!

**● MALMÖ FF CÎȘTIGĂ TITLUL A OPTA OARĂ ● SCANDAL LA ÖREBRO ● CEA MAI BUNĂ LINIE DE ATAC O ARE ECHIPA ATVIDABERG ● NOUA PROMOVATĂ DE LA CERCUL POLAR**

În anul 1968, echipa Öster Vaxjö a cîștigat campionatul Diviziei B, iar în anul următor, spre surprinderea generală, cîștiga titlul de campioană a Suediei ! Ținem să subliniem că asemenea performanțe nu constituie un obiectiv greu de atins. Însă ca echipa campioană să retrogradeze, în sezonul următor, nu se întîmplă prea des.

Echipa care a retrogradat în actuala ediție a campionatului suedez nu este alta decît campioana de anul trecut, participanta la C.C.E., **I.F.K. Göteborg**, care, colac peste pupăză, și-a luat adio de la prima divizie după un meci cu scandal și bătaie ! În ultima etapă de campionat, **I.F.K.** avea posibilitatea să se salveze de la retrogradare în cazul cînd învingea, în deplasare, pe **Örebro**. Totuși, gazdele nu erau dispuse să cedeze, lucru care a nemulțumit pe susținătorii echipei **Göteborg**, prezenți la meci Cu 10 minute înainte de terminarea partidei, cînd scorul era de 1—0 în favoarea gazdelor, susținătorii echipei oaspe au invadat terenul și au încercat să-i molesteze pe arbitru.

După o oră, poliția a reușit să restabilească ordinea pe teren și în tribune. Interesant este faptul că meciul a continuat. Cîteva persoane au fost transportate la spital, iar 20 de spectatori au fost arestați. (S-a constatat că toți erau în stare de ebrietate.) A urmat judecata, și cei vinovați au fost condamnați la amenzi grele. Dar... scorul a rămas neschimbat. Notăm că, alături de **I.F.K.**, a mai retrogradat o altă echipă din **Göteborg**, și anume **GAIS**.

În schimb, **Malmö FF** a sărbătorit cucerirea celui de-al optulea titlu de campioană a țării. În ediția din anii 1967 și 1968, echipa **Malmö** a pierdut titlul „pe linia de sosire", de data aceasta, însă, a reușit să și-l adjudece. Forța principală a acestei echipe a fost atacantul **Bo Larsson**, care — după mai mulți ani de activitate în străinătate — s-a reîntors în țară. El a înscris 16 goluri cucerind și titlul de golgeter, înaintea jucătorului **Sjöström** de la clubul **Hammärby**. Clubul **Hammärby**, la rîndul său, a constituit o surpriză a campionatului. După un start slab, în ultimele 11 etape echipa n-a mai cunoscut înfrîngerea, reușind să ocupe, în final, locul 5.

În total, de-a lungul campionatului au fost înscrise 358 de goluri. Cea mai bună linie de atac o are echipa **Atvidaberg**, în timp ce cea mai bună apărare o are echipa **Malmö FF**.

Noile promovate sînt echipele **Landskrona** și **Lulea**. Ultima este din orașul aflat în apropierea **Cercului Polar**. Pentru a putea juca la **Malmö**, echipa trebuie să parcurgă 1 550 km ! Această distanță este egală cu cea dintre **Malmö** și **Milano**. În plus, noua promovată mai are o problemă de rezolvat. Pînă în mai, pămîntul este acoperit cu un strat gros de zăpadă, iar noua ediție a campionatului va începe la 12 aprilie.

Am prezentat toate aceste informații asupra campionatului suedez deoarece — cum probabil știți — el se termină la sfîrșitul toamnei, și începe noua ediție o dată cu primăvara.

INSTANTANEE EUROPENE

# „BONJOUR, PAUL !"

**● ÎMPĂCAREA LUI VAN HIMST CU NAȚIONALA BELGIANĂ S-A SOLDAT CU REZULTATE SPECTACULARE ● O POVESTE TRISTĂ TERMINATĂ CU BINE**

Pe zeci de placarde ținute sus cît mai sus, de suporterii lui de la **Anderlecht** cuvintele de mai sus îl întîmpinau pe **Paul Van Himst**, centrul înaintaș al echipei **Belgiei**, la reintrarea lui în echipa națională. Împăcarea cu selecționata (citiți federația de fotbal al **Belgiei**) s-a efectuat în condiții de total profit pentru „copilul teribil" de pe vremuri, al violeților. Se știe că, după întoarcerea din Mexic (dar chiar și în timpul competiției mondiale) marele „țap ispășitor" al eșecului unsprezecelui reprezentativ s-a găsit în persoana lui **Van Himst**. La zecile de reproșuri, mergînd pînă la cuvinte deloc roze, s-au adăugat și unele insinuări privind viața de familie a celebrului atacant. Federația n-a luat deloc poziție în apărarea jucătorului său; ceva mai mult, multe dintre rapoartele sale îl socoteau și ele pe atacantul lui **Anderlecht** ca unul dintre responsabilii principali ai eșuării tentativei de pe înaltele platouri mexicane.

Riposta lui **Van Himst** n-a întîrziat. Într-o scrisoare, redactată în cei mai energici termeni, el anunța că renunță la activitatea în echipa reprezentativă, se raliază acțiunii coechipierului său, alt internațional de renume, **Puis**. Suporterii — și nu numai cei ai lui **Van Himst** — sînt nemulțumiți de modul cum federația s-a comportat față de el. Pe adresa clubului **Anderlecht** sosesc sute de scrisori în care **„acțiunea Himst"** este aprobată. Primele apariții ale „diavolilor roșii", fără centrul lor atacant sînt palide, nesemnificative. Crește insatisfacția pentru tratamentul aplicat unuia dintre cei mai mari jucători din istoria fotbalului belgian. Forul de specialitate din Bruxelles se reunește într-o ședință specială. Sub semnătura președintelui, **Van Himst** primește o scrisoare de explicații, în fapt de scuze camuflate sub fraze pretențioase. Paul riposteză și cere o analiză clară și obiectivă a cazului său. Se dă curs doleanței sale. O comisie în care intră celebrii foști internaționali, oameni care nu au nici o legătură cu nici un club. Aceasta dă totală satisfacție lui **Van Himst**. În mod firesc, internaționalul violeților revine asupra deciziei sale.

Poate că a jucat un rol și întîmplarea, dar fapt este că sub bagheta lui **Van Himst** „juvenil, încrezător și ambițios cum nu l-am văzut niciodată" (expresiile aparțin celebrului gazetar de la „Les Sports", Lecocq) echipa Belgiei este alta și „măturăpur și simplu reprezentativele Scoției și Portugaliei, sub aclamațiile spectatorilor și sub pancartele cu cuvintele pe care le găsiți și în titlul nostru, marcînd revenirea în națională a lui **Paul Van Himst** : „mare atacant modern, dotat și precoce"... așa cum îl caracterizează „Enciclopedia fotbalului", ediția 1967 la capitolul „Jucători de faimă continentală".

## Carnet extern

# A ȘTI SĂ PIERZI...

**„Drama de la Colchester"**, prezentată pe larg, în toate momentele ei de paroxism, a intrat acum în faza — mult mai interesantă — a epilogului. Centrul de greutate al acțiunii s-a mutat din micul oraș din **Essex la Leeds**. Acolo unde „celebrii învinși" s-au reîntors după incredibila înfrîngere suferită din partea unei echipe inferioară cu trei categorii competiționale. Reportajele dedicate sosirii lor acasă au egalat, ca întindere și furnizare de amănunte, pe cele transmise din **Colchester**. În frunte cu „girafa", cu **Jackie Charlton**, posibilii viitori campioni ai **Angliei** au coborît din tren. Pe peron, cam o mie de suporteri. Nici un gest de desconsiderare față de jucători, nici o frază ironică, nici o invectivă. Grupuri, grupuri, tinerii, maturii sau bătrînii simpatizanți ai clubului, i-au înconjurat pe jucători și i-au condus spre autobuz. Metrii pînă la scara autocarului au reprezentat o veritabilă porțiune a reconstruirii moralului.

Un moment și mai elocvent a urmat la club. Acolo, băieții din **Leeds**, „autorii" celei mai rușinoase înfrîngeri din istoria echipei, erau așteptați de tot comitetul clubului. În sala cea mare, o masă... sărbătorească, o orchestră. Nu lipsea nici secretarul general al federației, **Follows**. El sosise în ultimul moment, după ce reprezentase forul de specialitate din capitală la veritabila sărbătoare, cea de la **Colchester**. Președintele lui **Leeds** le-a adresat cuvinte de încurajare jucătorilor, spunîndu-le că clubul este alături de ei, că le înțelege depresiunea sufletească, dorind tocmai să o facă mai repede depășită. **Hunter**, fotbalistul care s-a bătut ca un leu la **Colchester**, mărturisea unui reporter că minutele din sala de onoare a clubului au fost totuși mai grele decît acelea de după „înfrîngerea secolului".

**„Epilogul Colchester-Leeds"** semnifică acea educație de sport care îți dă forța de a surmonta eșecul, de a-i suporta, cu demnitate, efectele de ordin psihic și de orice alt ordin. Viața merge mai departe pentru **Leeds** și viața campionatului, mai ales, nu se va arăta deloc emoționată pentru drama sa. Tocmai de aceea, conducerea clubului și a federației din **Londra**, suporterii, au luptat pentru limitarea urmărilor înfrîngerii, astfel ca eșecul să fie primit așa cum se cuvine, fără lamentări și tînguiri, fără decizii spectaculare dar inutile.

— ef. i. —

## SANDOR BARCS : „ENGLEZII VOR FI CEI MAI BUNI ÎN ACEST AN"

Într-un interviu acordat de curînd unui ziar budapestan, vicepreședintele U.E.F.A.-ei, **Sandor Barcs**, a declarat că este convins că în acest an echipa **Angliei** va fi cea mai bună de pe continent avînd în reprezentativele **U.R.S.S., R. F. a Germaniei** și **Italiei** cei mai puternici adversari. El și-a motivat această opinie spunînd că „jucînd într-o astfel de climă și pe terenuri grele așa cum este în Anglia, se cer din partea jucătorilor mult mai mari eforturi, care împreună cu extraordinarele condiții în care se fac antrenamentele asigură o bază de acumulări fizice și tehnice pe care alții n-o pot realiza".

Cu privire la nivelul actual al fotbalului ungar, **Sandor Barcs a spus că „vor mai trebui să treacă cel puțin 5—6 ani pentru a se ajunge la valoarea de altă dată, dat fiind că actualele metode de antrenament ca și angajamentul moral cu care se angajează jucătorii sînt mult sub cerințe".**

## SELECȚIONERUL MAGHIAR IOZSEF HOFFER

# „O ETAPĂ SPRE MÜNCHEN"

*Reprezentativa maghiară de fotbal a terminat sezonul fotbalistic de toamnă cu un rezultat meritoriu: 1—0 cu* Elveția *la* Basel.. *Cu o lună înainte, elvețienii obținuseră un excelent 1—1 cu* Italia *și prin prisma acestui rezultat, victoria de la* Bassel *înseamnă un real succes! Dar abia anul acesta și partidele oficiale din cadrul competiției* „Cupa Europei" *vor demonstra dacă fotbalul maghiar se află pe un drum ascendent sub conducerea selecționerului* Iozsef Hoffer.

*Scopul principal al reprezentativei este — după cum declara și selecționerul ei — calificarea pentru München.* „Turneul final al campionatului mondial din Mexic s-a desfășurat fără Ungaria, de aceea Münchenul nu poate fi ratat", *declară Hoffer.*

*Bilanțul reprezentativei sub conducerea noului selecționer reprezintă în cele 7 partide disputate, 3 victorii, 2 meciuri nule și două înfrîngeri. Procentual, aceasta înseamnă 57,14%. Dar în cele șapte partide,* Hoffer *a „rulat" nu mai puțin de 25 jucători! Mai mult de jumătate — 13 — sînt debutanți. Alături de aceștia, selecționerul a mai recuperat două glorii ale fotbalului maghiar* — Meszöly *și* Göröcs, *reactivîndu-i cu succes! Dintre debutanți, unii au reușit să-și „fixeze" locurile în echipa națională. Ne referim în primul rînd la talentatul portar a lui* Tatabanya, Rothermel, *și la atacanții centrali* Kassai *și Haldassi. Dar numărul mare de jucători încercați a privat naționala* Ungariei *de constanța atît de caracteristică anilor trecuți. Echipa de acum se caracterizează printr-o evidentă forță de luptă, moralul ei este de invidiat, se muncește cu dăruire. Noul selecționer și ajutorul său, antrenorul* Kapocsi, *mai au mult de lucru în ceea ce privește găsirea unsprezecelui de bază și a formei, care, oscilînd, a dus la rezultate contradictorii.*

*In* „Campionatul Europei", Ungaria *este în grupă cu* Franța, Bulgaria *și* Norvegia. *Victoria de la* Oslo *cu 3—1, ca și rezultatul egal obținut de norvegieni la* Sofia, *dau șanse reprezentativei maghiare, considerîndu-se pe bună dreptate decisive cele două întîlniri cu reprezentativa Franței.*

*Anul acesta, calendarul reprezentativei arată altfel:* 4 aprilie *la* Viena *cu* Austria; 24 aprilie *cu* Franța *la* Budapesta *(C.E.);* 1 septembrie *la* Budapesta *cu* Iugoslavia; 25 septembrie: *la* Budapesta *cu* Bulgaria *(C.E.);* 9 octombrie; *la* Paris *cu* Franța *(C.E.). Se mai duc tratative cu reprezentativele* Spaniei, Belgiei *și* Scoției *pentru jocuri amicale.*

*Ziarist, redactor sportiv al Agenției M.T.I.* Iozsef Hoffer *a devenit selecționer al reprezentativei în ziua de* vineri 13 *februarie 1970. Un ziarist a remarcat cu ironie că iubitorii fotbalului superstițioși au de ce să fie îngrijorați de „soarta" națională datorită zilei și cifrei datei la care* Hoffer *și-a luat postul în primire. Cei care-l cunosc și l-au văzut muncind, ca și rezultatele de altfel, susțin că selecționerul îndreptățește speranța tuturor iubitorilor de fotbal din* Ungaria *că* Iozsef Hoffer *va fi capabil să readucă fotbalului maghiar gloria de altă dată.*

**D. B.**

**BICSKEI (Honved),** un alt portar care s-a impus pentru reprezentativă

## MARI FOTBALIȘTI DE IERI

# GUNNAR NORDAHL

Turneul de fotbal din cadrul **Olimpiadei** din 1948 la **Londra,** s-a soldat cu victoria **Suediei,** țară care nu cunoscuse urgiile ce se abătuseră asupra bătrînului nostru continent. **Suedia** a prezentat atunci în arenă o tripletă ce avea să devină celebră, alcătuită din **Green, Nordahl, Liedholm** sau prescurtat **GRE-NO-LI.** Evoluția acestora a încîntat pe toți cei prezenți și, la numai cîteva luni după **J.O., Nordhal** este achiziționat de **A.C. Milan** unde mai tîrziu aveau să i se alăture și ceilalți doi componenți ai tripletei. Din acest moment, începe extraordinara carieră a lui **Nordahl.** Pînă atunci, în țara lui, jucase mai întîi la o modestă echipă din orașul **Hocnfors** în care într-o zi de sepembrie a anului 1922 văzuse lumina zilei, apoi direct în prima divizie, mai întîi la **Degerfors** și, apoi, adus de reputatul antrenor **Czeiszler,** la **Norköpping,** alături de fratele său **Knut** care mai tîrziu avea să devină căpitan al echipei naționale.

La **Norköpping, Gunnar Nordahl** cunoaște consacrarea definitivă. Cucerește campionatul țării, întrecerea golgeterilor și este selecționat în echipa țării unde figurează de 30 ori, deși între timp este chemat să-și satisfacă serviciul militar la o unitate de la al cărei profil îi vine și denumirea de **„pompierul".** In anul 1945 se căsătorește, pentru ca un an mai tîrziu să aibă un băiat, **Thomas,** actualul atacant al cunoscutei echipe belgiene **Anderlecht** și al... reprezentativei **Suediei.**

La **A. C. Milan,** în primul an de activitate, primul mare succes personal: locul întîi în clasamentul golgeterilor, cu 35 goluri înscrise în 37 meciuri jucate, ceea ce dă un procent-record: 0,95! **Performanța o repetă de încă patru ori pe [illegible] derea a șase campionate!!!** în decursul cărora a avut de înfruntat oponența maghiarului **Nyers** (Internazionale), și a danezilor **John** și **Kare Hansen,** a compatrioților săi **Wilkes** și, mai ales, **Jeppsson** precum și a „autohtonilor **Pivatelli, Virgili, Boniperti,** toți „tunari" de cea mai pură rasă. În cei aproape zece ani, cît a jucat în **Italia** (mai întîi la **A. C. Milan** și apoi la **A.S. Roma**) **Nordahl** a înscris în campionat nu mai puțin de 225 goluri, fiind depășit din acest punct de vedere (în toată istoria fotbalului italian) doar de celebrul **Piola** care a înscris 298 goluri dar într-un număr mult mai mare de ani de activitate. Cele 35 goluri înscrise sînt hotărîtoare în obținerea titlului de către **A. C. Milan,** performanță pe care celebra echipă n-o mai realizase din... 1916!

După ce mai cîștigă un campionat cu **Milan** (ediția 1954—55) trece la A. S. Roma dar... vîrsta își spune cuvîntul, **Nordahl** înțelege verdictul brutal al timpului și renunță, punînd capăt unei cariere în care a cunoscut toate satisfacțiile posibile inclusiv pe aceea a selecționării în două rînduri în echipa **Europei.** Părăsește **Italia** și se întoarce în țara lui, lăsînd tradiția familiei în fotbal pe umerii fiului său care, după cum am văzut, o poartă mai departe cu mult succes.

**Leonida TONCU**

**Gunnar Nordahl în anii de glorie, cînd conducea atacul naționalei suedeze și era golgeter al campionatului italian**

# STARTURI SAU INTENSE MOMENTE DE PREPARATIVE

Loturile reprezentative europene se află în plină activitate preparatorie în vederea jocurilor din preliminariile campionatului bătrînului nostru continent, în vreme ce unele (Belgia, R.F. a Germaniei, Albania etc.), au și intrat în marea competiție europeană. Bătălia pentru calificarea în turneul final, judecînd după graba cu care diferiți antrenori federali și-au alcătuit planurile de pregătire, se anunță pasionantă în primăvara acestui an. Și chiar în legătură cu aceste pregătiri dăm mai jos cîteva amănunte nu lipsite de interes. Mai înainte însă, să subliniem că noul sezon a început sub auspiciile cele mai promițătoare în ce privește... surprizele **Anglia** — fostă campioană mondială — a cîștigat foarte greu în fața unui adversar extrem de modest (1-0 cu **Malta,** fie și în deplasare, constituie un rezultat mediocru), **Scoția** a pierdut fără drept de apel (0—3) meciul cu **Belgia,** în deplasare, ca și Portugalia. Doar Irlanda de Nord, beneficiind de un Best în vervă, a obținut o victorie scontată în Cipru, la o diferență care exprimă diferența de valoare. Ca și selecționata vest-germană, victorioasă la **Tirana.**

●

REPREZENTATIVA SOVIETICĂ și-a început noul sezon cu un stagiu în **Bulgaria,** la **Velingrad,** cu care prilej a susținut și trei partide amicale: 5—1 cu **Marița,** 3—1 cu **JSK Slavia** Sofia și 1—1 cu **Levski Spartak** Sofia. Antrenorul **Nikolaev** a folosit în aceste trei jocuri efectivul: **Banikov (Smuț) — Dzodzuașvili (Istomin), Sesternev, Lovcev, Kapicinii, Kuleițki (Kiselev, Nodea), Muntean, Kopeikin (Nodea), Prodotov, Sevcenko (Estrekov), Evriujihin.**

După acest stagiu, lotul sovietic parcurge o nouă etapă de pregătire, de data aceasta în America de Sud și America de Nord. După ce au disputat cîteva jocuri în **Peru,** oameni lui **Nikolaev** au evoluat în două partide cu Mexic, la 17 februarie la Guadalajara **(0—0)** și la 19 februarie la Ciudad de Mexico.

●

PENTRU PETROPOULOS sezonul care începe înseamnă un efort susținut pentru reconstruirea echipei naționale. El n-a renunțat la jucătorii care în toamnă au jucat la A sau la B, n-a trecut la o remaniere radicală. Pentru jocul cu **Anglia** (21 aprilie) el pregătește un lot remaniat prin introducerea unor elemente valoroase din echipa de tineret: **Intzoglu, Kamparis, Sinetopoulos, Sarafis** și **Sidiniou** precum și **Grammos.** Aceștia s-au alăturat 11-ului care a jucat în toamnă cu **Elveția: Christidis, Kamaras, Spiridon, Statopoulos, Skrekis, Domazos, Elefterakis, Kondas, Papaioanu, Kritikopoulos** și **Haitas,** precum și rezervele lor: **Ikonomopoulos, Toskas, Tomaras, Gaitatzis, Botinos, Dedes** și **Pomonis.** Acest lot de 24 de jucători va fi supus unui program de pregătire atent elaborat: un meci în R. F. G. la 17 martie, unul în România (31 martie sau 7 aprilie), înaintea partidei cu **Anglia.** Paralel, se va pregăti și selecționata olimpică, al cărei calendar cuprinde în primăvară un meci cu **Italia** (28 aprilie) și două cu **Polonia** (26 mai și 10 iunie). Tot în primăvară, prima garnitură mai are programate întîlniri cu **Elveția** (12 mai) și **Malta** (18 iunie) în campionatul **Europei.**

●

LOTURILE POLONEZE ÎN IUGOSLAVIA. Antrenorul federal **Koncewicz** și-a fixat Coasta dalmată ca loc de desfășurare a primei etape de pregătire din acest an. Luna aceasta, lotul A va susține în Iugoslavia trei jocuri (cu **Haiduk Split, Rijeka** și Istra), iar lotul B, deplasat și el, două meciuri (cu **Jadran** și **Rudar**). Pe fotbaliștii polonezi îi așteaptă partide dificile cu R. F. a Germaniei, Turcia și Albania.

## CAMPIONATUL EUROPEI LA ORDINEA ZILEI

## DE PRETUTINDENI

### IN AUSTRIA, NUMARUL SPECTATORILOR SCADE

La cele 120 meciuri ale turului campionatului primei divizii au asistat doar 541.786 spectatori, cu 110.000 mai puțin ca în aceeași perioadă a campionatului trecut, media de meci scăzînd de la 5.427 la 4.515. Singurele echipe care au înregistrat o creștere a mediei de spectatori, deși nu prea însemnată, sînt **Austria Salzburg** și **Admira Energie.**

### CUPA EUROPEI CENTRALE

Ajunsă în faza sferturilor de finală, competiția aceasta cunoscută și sub denumirea de „Mitropacup" își vede asigurată o desfășurare din ce în ce mai regulată (dar nu întotdeauna și sportivă; vezi returul întîlnirii MTK—A. C. Torino desfășurat la Budapesta și terminat cu un scandal imens).

Zilele trecute au fost trase la sorți meciurile acestei faze care — tur și retur — vor trebui jucate pînă la 15 aprilie a. c. Iată care vor fi „sferturile": **GAC (Austria) — MTK (Ungaria); Csepel (Ungaria), — Skoda Plsen (Cehoslovacia); Vasas Diosgyor (Ungaria) — Celik Zenica (Iugoslavia); Lanerossi (Italia) — Austria Salzburg (Austria).**

### TURNEUL DE LA BELLINZONA

Cea de-a treia ediție a tradiționalului turneu de la Bellinzona (Elveția), rezervat echipelor de juniori alcătuite numai din elevi de liceu, se va desfășura anul acesta între 7—12 aprilie.

In acest an numărul echipelor participante a fost mărit de la 8 la 12. Cele 12 echipe participante și care și-au dat adeziunea în mod definitiv sînt următoarele: **Lugano, Chiasso, Mendrisio** și **Bellinzona** (Elveția), **Stocke City** (Anglia), **Internazionale** și **Fiorentina** (Italia), **S. V. Hamburg** (R. F. a Germaniei), **Steaua roșie Belgrad** (Iugoslavia), **Levski Sofia** (Bulgaria), **Dinamo sau Torpedo Moscova** (U.R.S.S.), și **Legia Varșovia** (Polonia.

## Note

# ESTE UTIL FOTBALUL DE SALĂ?

Este cunoscut faptul că fotbalul de sală cîștigă, în ultimul timp, tot mai mulți aderenți, firește în timpul pauzei de iarnă, cînd el constituie un excelent prilej de pregătire fizică și tehnică a jucătorilor. În țările din centrul și estul Europei, unde campionatul se întrerupe în timpul iernii, fotbalul de sală se practică de mulți ani. Iată, însă, că acum, în Franța, Elveția, R.F. a Germaniei, unde a intervenit o pauză de iarnă între turul și returul campionatului, majoritatea echipelor practică fotbalul de sală, se organizează chiar mari turnee internaționale, care suscită un deosebit interes.

Ziarul **„Sport"-Zürich** se ocupă de fotbalul de sală într-un mare articol-anchetă din care reproducem cîteva lucruri interesante:

„Fotbalul de sală este util jucătorilor și are următoarele avantaje:

**1. Este un antrenament excelent pentru desăvîrșirea pregătirii fizice.**

**2. El dezvoltă calitățile tehnice ale jucătorilor. Fiind practicat pe un spațiu mic, fotbalistul este nevoit să facă driblinguri de mare finețe, să controleze balonul cu precizie.**

3. **Șuturile la poartă sînt adevărate bombe pentru că se trage de la distanțe relativ mici. Portarii sînt într-o continuă activitate** (datorită repeziciunii fazelor de la o poartă la alta) **motiv pentru care ei fac în aceste jocuri antrenamente deosebit de intense.**

Dacă acestea sînt avantajele fotbalului de sală, să vedem care sînt dezavantajele, în comparație cu fotbalul pe gazon?

**După „Sport"-Zürich,** ele se reduc la două puncte:

**1. Din cauza terenului mic, schemele tactice nu se pot exersa.**

**2. Jocul în sală facilitează traumatismele, în primul rînd datorită podelei dure și, în al doilea rînd, datorită faulturilor care aici sînt mai numeroase** (aglomerarea jucătorilor pe un spațiu restrîns fiind mai mare, ciocnirile și deposedările sînt mai frecvente).

În încheiere se fac două propuneri:

**1. Pentru ca fotbalul de sală să fie mai spectaculos, ar trebui să se marcheze mai multe goluri. Ele nu se înscriu în prezent, deoarece porțile sînt prea mici** (2 x 4 m). **Ele ar trebui mărite la cel puțin 2 x 5 m.**

**2. Pentru evitarea traumatismelor, parchetul ar trebui înlocuit cu un covor din material plastic** (eventual tartan) **care, în afară de faptul că ar avea o mai mare aderență, ar fi și mai elastic.**

## ȘEFUL DE ORCHESTRĂ

**La televiziunea engleză s-a bucurat de un mare succes concertul prezentat de orchestra dirijată de Osborne, portarul echipei West Bromwich Albion (primul din stînga). Excelent muzician, Osborne are o bogată activitate concertistică la activ.**

---

● La **Viena** s-a încheiat recent **turneul de fotbal de sală la care au luat parte cinci din cele mai bune echipe ale Austriei.** Pe primul loc s-a clasat **Austria Salzburg** iar pe ultimul... **Rapid Viena.**

● Federația italiană a hotărît ca reprezentativa olimpică a țării să fie de fapt reprezentativa **„under 21"** completată cu cîțiva jucători din selecționata armatei.

● Biroul federației franceze a decis ca în meciul pe care **F.C. Santos** îl va susține la 31 martie **la Paris** să-i fie opusă o selecționată a celor două fruntașe ale clasamentului, **St. Etienne** și **Ol. Marseille.**

● În scopul reprimării durităților de pe stadioane, conducerea federației tunisiene a luat de curînd hotărîrea ca jucătorii care se fac vinovați de acte de extremă violență pe stadioane să fie acționați în judecată.

● Federația italiană, avînd în vedere unele reacții fizice anormale ale jucătorilor echipei olandeze **Twente Entschede** care a întîlnit recent pe **Juventus Torino** în cadrul **„Cupei europene a tîrgurilor"**, s-a adresat comitetului de organizare a acestei competiții cerînd ca la viitoarea ediție să fie introdus controlul anti-doping.

● În cursul unui meci amical disputat recent în orașul **Recife** (Brazilia) s-au petrecut grave incidente. Refuzînd să părăsească terenul, fiind eliminat de arbitru, portarul echipei **Cruz Malta** a provocat un imens scandal în timpul căruia prea înflăcărații spectatori au tras cu pistoalele, rănind 15 persoane.

● În urma unui acord încheiat cu televiziunea, federația din **Tunis** a hotărît ca săptămînal să se transmită, în direct, un meci de fotbal în cadrul primei divizii. **Pentru a nu influența numărul spectatorilor de pe stadioane, meciul care urmează a fi televizat nu va fi anunțat decît cu cîteva minute înaintea începerii.**

● Pentru evitarea aglomerației la casele stadionului **Chelsea**, biletele de intrare se vor vinde cu ajutorul unei mașini electronice care de curînd a fost prezentată presei de către Ron Harris, jucător al echipei londoneze.

# extern MAGAZIN extern

## PĂȚANII DE ANTRENOR...

● **Raymond Goethals,** selecționerul echipei **Belgiei,** a fost singurul... accidentat al meciului **Belgia — Scoția.** El s-a rănit la un antrenament, desfășurat cu două zile înaintea partidei, suferind o întindere mușchiulară destul de serioasă.

● **Angel Zubiaca,** antrenorul echipei spaniole **Atlanta,** a trebuit să-și vopsească... părul pentru că a pierdut un pariu și un meci. Cine credeți că l-a obligat să renunțe la șuvițele sale argintii pentru unele blonde, aurii ? Chiar soția lui ! Care, profitînd de... un adversar foarte puternic al formației bărbatului său, s-a gîndit să folosească situația și să-l oblige să-și vopsească părul așa... cum îi place ei. Și a făcut rămășagul de care am pomenit...

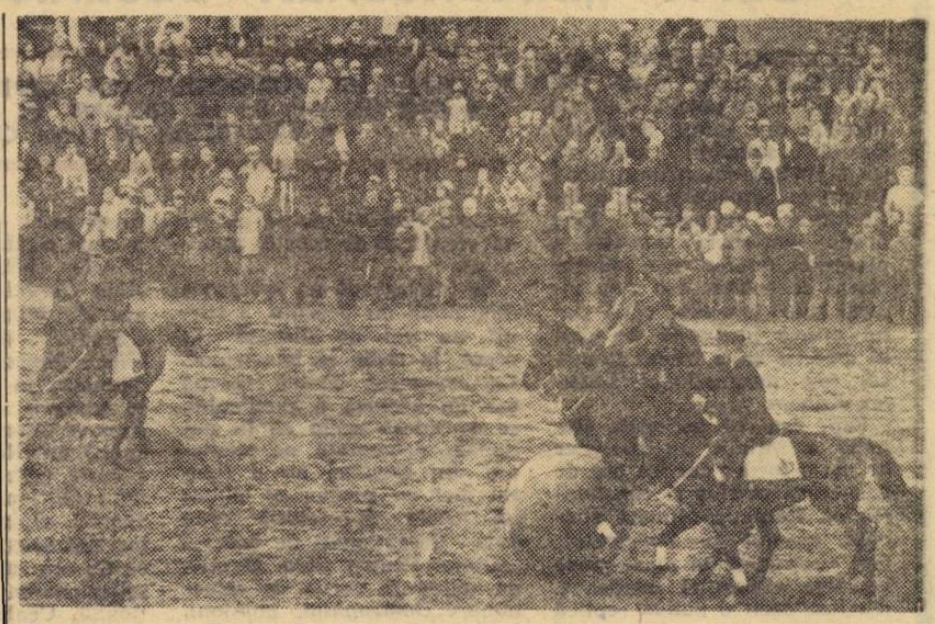

## FOTBAL CĂLARE

În fiecare an, la Helsinki, se dispută tradiționalul meci de fotbal călare între două echipe ale poliției locale. În fotografie, fază din meciul disputat la ultima ediție.

## UN SUPORTER DEOSEBIT

Printre cei aproape o sută de mii de „tifosi" care, în fiecare duminică iau loc în tribunele stadionului **„Fuorigrotta"** pentru a-și încuraja echipa favorită, F.C. Napoli, se află și unul care se deosebește din toate punctele de vedere de toți ceilalți. Mai întîi el este englez și locuiește la... **Londra.** Aflîndu-se într-una din zile ca turist în **Italia,** el a văzut pe napolitani jucînd și de atunci **F.C. Napoli** i-a rămas la inimă. De aceea, ori de cîte ori această echipă joacă acasă, straniul personaj este prezent : sîmbătă dimineață pleacă de la **Londra** cu avionul, înnoptează la **Napoli,** unde are o cameră închiriată, a doua zi fiind prezent la meci și ocupînd întotdeauna același loc pe care și l-a rezervat pentru tot campionatul.

Singurul regret al englezului, pe numele său **Nicolas Carlyle,** este acela de a nu putea contribui la încurajarea sonoră a echipei favorite deoarece... este surdo-mut.

## LA C.M., NUMĂRUL DE SPECTATORI ÎN CREȘTERE

După un calcul efectuat de o agenție străină de presă, media numărului de spectatori la fiecare din cele nouă ediții de pînă acum ale turneului final al capionatului mondial ar fi următoarea : **1930 (Uruguay) :** 30.000; **1934 (Italia) :** 30 000; **1938 (Franța) :** 21 000; **1950 (Brazilia) ;** 44 000; **1954 (Elveția) :** 29 000; **1958 (Suedia) :** 23 500; **1962 (Chile) :** 28 000; **1966 (Anglia) :** 47 000; **1970 (Mexic) :** 52 000.

Așadar, media cea mai mică s-a înregistrat la ediția a treia, găzduită de **Franța —** 21 000 — iar cea mai ridicată, la ultima, cea din **Mexic —** 52 000. Cel mai mare număr de spectatori care au asistat la o finală a fost la cea din 1950, cînd pe Maracana s-au înregistrat 210 000 spectatori, dintre care 172 000 plătitori direct și 38 000 posesori de abonamente.

## SELECȚIE PE 50 DE ANI

După o foarte largă consultare a unor specialiști recunoscuți, a unor comentatori de toate vîrstele și a unora dintre cei mai reputați foști și actuali internaționali din peste 30 de țări, revista **„Gol"** din **Praga** a alcătuit două selecționate foarte interesante. Prima, o reprezentativă a lumii din perioada 1920/1940, a doua, o selecționată mondială a perioadei de după al doilea război mondial, pînă în prezent. Iată componența acestor veritabile reuniri de super-vedete :

**SELECȚIONATA 1920/1940 : Planicka** (Cehoslovacia) — **Sesta** și **Blum** (Austria) — **Andrade** (Uruguay), **Kadja** (Cehoslovacia), **Lazar** (Ungaria) — **Matthews** (Anglia), **Meazza** (Italia), **Bican** (Cehoslovacia), **Leonidas** (Brazilia), **Orsi** (Italia).

**SELECȚIONATA PERIOADEI ACTUALE : Iașin** (U.R.S.S.) — **D. Santos** (Brazilia), **Beckenbauer** (R. F. a Germaniei), **Moore** (Anglia), **Facchetti** (Italia) — **Di Stefano** (Argentina), **Bobby Charlton** (Anglia) — **Garrincha** (Brazilia), **Pelé** (Brazilia), **Puskaș** (Ungaria), **Gento** (Spania).


**FOTBAL**

**REDACȚIA ȘI ADMINISTRAȚIA**
**str. V. Conta nr. 16, etajul V, București, sectorul I. Telefoane : 11 10 05 (centrală), 12 95 96**

## CE SĂ-ȚI FAC ?...

...Pare să-i spună **Rivera** coechipierului său de la **A. C. Milan, Schnellinger.** Dar, în clipele cînd a fost făcută această fotografie, cei doi erau adversari : și se aflau la terminarea unui meci de neuitat, **Italia—R.F. a Germaniei,** de la **Ciudad de Mexico,** în care amîndoi au jucat un rol important : **Schnellinger** a obținut egalarea care a dus la memorabilele prelungiri iar **Gianni** a „parafat" victoria. Se zice că și acum, cînd **Schnellinger** încearcă — în discuțiile cu **Rivera** — să pretindă superioritatea reprezentativei vest-germane față de „squadra azzurra", căpitanul lui **Milan** scoate din port-vizit această fotografie...

## ÎL VA CĂLCA PE URME ?

Pe **Jimmy Donaldson** de la cunoscuta echipă scoțiană **Glasgow Rangers,** în vîrstă de numai 15 ani, îl vedem în fotografie alături de o fostă celebritate a fotbalului, **Fritz Walter,** căruia îi este prezentat înaintea unui meci pe care echipa scoțiană l-a disputat la **Kaiserlautern,** orașul fostului căpitan al reprezentativei vest-germane.

## ÎN FAMILIE

Mai sînt cîteva minute pînă la începerea jocului. **Cruyff,** celebrul internațional olandez, se pregătește să intre la cabină. Dar nu înainte de a primi ultimele sfaturi din partea unchiului său, fost și el celebru internațional ; cu deosebirea că unchiul a jucat la **A.D.O. Haga** și nu la **Ajax,** ca nepotul...

# CUVINTE ÎNCRUCIȘATE

## FARUL | CONSTANȚA

**ORIZONTAL.** 1) Fundaș dreapta al echipei, din perioada 1964—67, a cărui retragere a lăsat un gol greu de acoperit pe acest post — Simbolul echipei — Con gol ! 2) Domiciliul lui Badea — Susținător al Farului — Cunoscut floretist. 3) De la Farul, la Fenerbahce — La picioare ! — AVRAM. 4) Real — Fostă aripă, în tandem cu Olaru. 5) Mijlocaș al echipei, provenit de la Portul — Obicei. 6) Tînăr portar al Farului, care în campionatul trecut a obținut media de notare cea mai ridicată din echipă — Pătrunzător în atac ! 7) Component al formației de tineret — Afluent al Pripetului. 8) Inimă de suporter ! — A intra în... teren. 9) Localitate în Boemia — În prezent — Farul le orientează (sing.). 10) Fost jucător al echipei, în prezent la Pitești — Formație din Zlatna. 11) Ritual — Posezi — A umbla (inv.). 12) În preajma Farului — Nouă achiziție a echipei, venit pe litoral după terminarea studiilor universitare — Atmosferă (abr.). 13) Bîtă și formația lui — Alt component al echipei de tineret.

**VERTICAL.** 1) Club Sportiv — Antrenorul echipei — Loc pe care se plasează, de obicei Farul. 2) Primesc loviturile — Caracteristică pentru STOICA ! (pl) — Comune lui Popa și Pană — 3). Lansează în cursă — Căpitanul echipei. 4) Fost portar la Farul — Cap al lui Niculescu ! 5) Uși în fața oglinzii — Natîng — MANOLACHE, ȘTEFĂNESCU (sing.). 6) Nord... în vest ! — Fostă extremă, actualmente la Electrica Constanța — Cupe ! 7) Fost centru atacant al Farului, de două ori golgeter, renumit pentru loviturile sale de cap — Articol (abr). 8) Fundaș stînga, devenit un timp antrenor secund al echipei — 1—0 și 0-0 ! 9) Acuză dureri... în pauză ! — Păsări — Ave ! 10) Piturau, fost boxer la Farul, între ei săi — Admisă în joc doar la portar. 11) Viață — Înaintaș al Farului, selecționat în lotul olimpic. 12) Alt fruntaș al Farului, ce stîrnea hazul galeriei prin spectaculozitatea foarfecelor sale — Extrema litoralului. 13) Fost înaintaș al echipei, care și-a încheiat activitatea la Sibiu — Portar al echipei ce figura ca rezervă a lui Ghibănescu.

**Dicționar : CNA, CIM, AMNA,**

**E. DIRADURIAN**

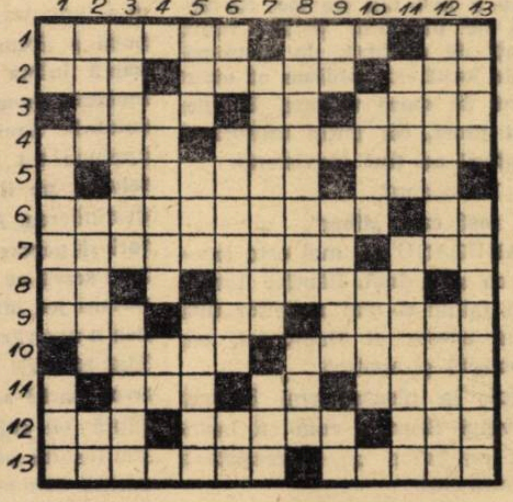

**DEZLEGAREA CAREULUI DIN NR. 247**

1) Munte — Scorbură 2) Artilerist — Rîu 3) Ti — Sec — Ri — Scul 4) Uap — Vrăjitoare 5) Ss — Teacă — Rata 6) A — Ar — Na — Ia — Ota 7) Orașe — Ungur — R 8) Cuțit — Păsărică 9) I — As — Sa — Eca — Rm 10) Og — Tra — Scîrții 11) Bosumflat — Iași 12) Atît — I — Fat — Ta. 13) Nicăierea — Biana 14) Ica — Negru — Bran.

MARGINALII LA ITALIA — SPANIA 1—2

# DUPĂ „ÎNFRÎNGEREA DECENIULUI"

• „TIRUL DE PORTOCALE" DIN CAPITALA SARDINIEI
• NICI UN OM DE LA CAGLIARI ÎN REPREZENTATIVA
• VALCAREGGI ÎN PLINA CRIZĂ

CAGLIARI, 23 (prin telefon). Nici acum, după trei zile, nu s-au potolit spiritele tifosilor din inima Sardiniei. Eșecul „squadrei azzurra", (1—2 cu Spania), primul după 10 ani pe teren propriu, a înfierbîntat atmosfera. Este drept. naționala *Spaniei* a prezentat o uimitoare omogenitate de echipă. așa cum nimeni n-ar fi crezut că a putut atinge în lunile de cînd la direcția sa a trecut faimosul fost internațional *Ladislau Kubala*.

Fapt este că naționala italiană a întîlnit un partener de mare forță : dar tot așa de adevărată rămîne și constatarea că formația aliniată sîmbăta trecută de *Valcareggi*, deși cuprinzînd în mare parte vedetele expediției mexicane, n-a fost decît o palidă replică a unsprezecelui prezentat la ultima ediție a competiției supreme. Reacțiile publicului s-au declanșat mult mai violent și mai zgomotos decît s-ar fi crezut. Antrenorii și jucătorii italieni au fost conduși spre ieșire sub un veritabil tir de portocale, de apostrofări deloc delicate, de fluierături și huiduieli. Cu temperamentul lor supra-latin sardinienii, și-au vărsat tot zăduful pentru înfrîngere asupra unor jucători pe care, cu două ore mai înainte, îi aclamaseră. Comentariile spaniolilor — care s-au bucurat de o ieșire triumfală din teren — ca și ale arbitrului francez *Franciel*, nu au ascuns mirarea față de reacția publicului.

Se înțelege că un asemenea duș, după un deceniu, a stîrnit un val de discuții în presă, la radio și televiziune. Ca argument pentru reacția așa de aprinsă a publicului, se consideră acela că în naționala prezentată pe stadionul din *Cagliari* nu a figurat nici un jucător al clubului local! Spectatorii erau deja decepționați de această omitere. Pentru *Riva*, se știe, nu putea fi vorba de selecționare; *Domenghini*, ghinion!, s-a accidentat în preajma partidei. *Albertosi*, primind patru goluri în meciul de campionat care a precedat întîlnirea cu *Spania*, n-a mai prezentat pentru selecționer garanția unui bun moral de joc și a fost înlocuit cu *Zoff*; iar *Cera* a devenit victima tînărului *Bet*, titularizat de *Valcareggi*. Deci, dintre cei patru internaționali sicilieni din *Mexic*, niciunul nu a mai apărut în partida din fieful lor.

Unele dintre cele mai interesante post-cronici ale întîlnirii de la *Cagliari* au reprezentat-o discuțiile organizate de radioul italian, îndată după meci, și de televiziune, a doua zi, duminică. La interviurile radioului au răspuns *Aldo Bardelli* („Gazzetta dello sport" Milano), *A. Biaggi* („Stadio" din Bologna) și *Giglio Panza* („Tuttosport" din Torino); la masa rotundă a televiziunii au fost invitați *Ezio di Cesari* („Corriere dello sport" din Roma), *Pier Cesare Baretti* („Tuttosport") și *Renato Morino* („Gazzetta dello sport"). Opiniile comentatorilor sînt împărțite. Majoritatea susțin că trebuie continuată selecționarea vechilor internaționali. Cealaltă parte a ziariștilor de fotbal este de părere că a sosit momentul remanierilor.

Oricum, nimeni nu ar vrea să fie în pielea selecționerului *Valcareggi* în aceste zile. Dacă după locul doi la mondiale au existat nemulțumiri, dar acum, după o înfrîngere pe teren propriu, vă închipuiți ce ore de încordare trăiește bătrînul director al „squadrei azzurra"! Pentru că, din nefericire, în fotbal un gol poate șterge realizări și merite de ani și ani!

EUGENIO JANICH

# DIN FOTBALUL INTERNAȚIONAL

**HELENIO HERRERA A CONFERENȚIAT ÎN ELVEȚIA.** Aflat în vacanță în Elveția, în săptămîna cînd campionatul italian a avut pauză din cauza meciului cu Spania, **Helenio Herrera** a fost invitat de federația de specialitate să țină o conferință la Berna, în fața antrenorilor din oraș. Cunoscutul specialist a dezvoltat subiectul **„Metode de antrenament pentru tehnica fotbaliștilor începători"** însoțindu-și expunerea cu numeroase proiecții.

**CUM S-A DECLANȘAT CATASTROFA DE PE IBROX PARK.** Continuă, cu asiduitate, ancheta menită să stabilească împrejurările în care s-a produs gravul accident din luna ianuarie, de pe stadionul **Ibrox Park.** Acum cîteva zile, poliția din **Glasgow** a ajuns la o descoperire cu totul neașteptată. Niște secvențe de film, cu totul neclare, dar foarte prețioase, avînd ca obiectiv terenul de joc dar prinzînd și sectoare ale tribunelor, inclusiv cel unde s-a produs catastrofa, arată că totul a pornit de la căderea, de pe umerii unui bărbat (probabil tatăl său) a unui băiețel cocoțat acolo spre a vedea mai bine meciul. Prăbușirea micuțului în golul scării tribunei, deduc anchetatorii, a angrenat dezechilibrarea celorlalți spectatori aflați în vecinătate și, mai apoi, a dus la gravul accident.

**INAUGURAREA MARELUI STADION DIN LIMA.** În 1972, în luna ianuarie, va avea loc în capitala peruviană, inaugurarea unui splendid stadion, de 100 000 de locuri. Cu acest prilej se va desfășura un turneu la care au fost invitate reprezentativele **Uniunii Sovietice, Japoniei** și **Argentinei,** alături de selecționata gazdă.

**OPT PENALTIURI ÎNTR-UN MECI!** În partida dintre echipele de amatori Göppingen și Uhingen s-au dictat nu mai puțin de opt lovituri de la 11 metri! Cinci în favoarea primei formații, trei pentru cea de-a doua. Rezultatul întîlnirii? 6—6!

# LADISLAV NOVAK ȘI LADISLAV KACIANI ANTRENORI AI ECHIPEI CEHOSLOVACIEI

A FOST RIDICATĂ SUSPENDAREA „MEXICANILOR"

PRAGA 23 (PRIN TELEFON). Simbătă 20 februarie a.c. a avut loc ședința plenară a Federației de fotbal din Cehoslovacia, cu care prilej s-au discutat o serie de probleme legate de activitatea fotbalistică internă și internațională. Pe ordinea de zi s-a aflat problema transferărilor și reglementarea acestora. S-au creat bazele materiale pentru ca activitatea cluburilor să cunoască o dezvoltare cît mai largă. Regulamentul complet al transferărilor va intra în vigoare de la 1 iulie a.c. Problema financiară a cluburilor, a fost de asemenea reglementată și se adresează echipelor de diviziile A. B și C.

În sfîrșit la această plenară a fost rezolvată problema antrenorilor echipei naționale. În preajabil au fost purtate discuții cu **R. Vytlacil,** care antrenează în momentul de față echipa **Levski Sofia, J. Vejvoda, M. Vician** și alții. Pînă la urmă funcția de antrenor al echipei naționale a fost încredințată foștilor internaționali cehoslovaci LADISLAV NOVAK și LADISLAV KACIANI.

Alegerea lui **L. Novak** este privită cu încredere în rîndurile specialiștilor. După cum se știe, **Novak** a jucat ani de-a rîndul în echipa națională a Cehoslovaciei, deținînd și funcția de căpitan al acesteia. Împreună cu **L. Kaciani,** alt internațional, actualmente lector la I.E.F. din Bratislava, se va încerca readucerea fotbalului cehoslovac la valoarea lui de altă dată.

Într-o altă ședință ținută în ziua de 22 februarie, examinînd memoriile jucătorilor suspendați pentru unele abateri disciplinare, după C.M. din Mexic sau după meciul Franța — Cehoslovacia, din toamna 1970, federația de specialitate a decis — ratificînd recomandarea comisiei special instituită — să ridice toate sancțiunile aplicate acestor jucători. Ca urmare ei pot face parte — începînd cu noul sezon — din echipa reprezentativă. În grupul internaționalilor cărora li s-au anulat sancțiunile figurează cunoscuții jucători **Viktor, Adamec, Petras, Migas, Kuna, Dobias, F. Vesely** etc.

JAN HAJEK

# IAȘIN A SELECȚIONAT „ECHIPA LUMII"

În luna iunie, la **Moscova,** va avea loc un meci festiv de mare rezonanță, organizat cu prilejul retragerii din activitatea competițională a faimosului internațional **Lev Iașin.** În cadrul numeroaselor sărbătoriri dedicate cunoscutului fost portar al reprezentativei **U.R.S.S.** și al lui **Dinamo Moscova,** acest meci va încheia bogatul program festiv și el va opune o selecționată a lumii reprezentativei **Uniunii Sovietice.** Federația unională a anunțat, recent, că s-au primit răspunsurile afirmative ale faimoșilor internaționali de pe tot globul, invitați să alcătuiască selecționata lumii. Aceasta urmează să aibă următoarea componență : **IAȘIN — MOORE, BOBBY CHARLTON BECKENBAUER, FACCHETTI — LUBANSKI, EUSEBIO — ASPARUHOV, MÜLLER, PELE, RIVA.**

# REPREZENTATIVA MEXICULUI ÎN EUROPA

După cum s-a anunțat la **Ciudad de Mexico,** reprezentativa țării aztece va face în cursul acestei veri, mai precis în luna august, un turneu pe continentul nostru, urmînd a întîlni selecționatele **R. F. a Germaniei** și **Italiei** ca răspuns la vizita acestora în **Mexic** înaintea turneului final al Campionatului mondial pe anul trecut.

Profitînd de acest voiaj, conducătorii mexicani ar dori ca selecționata lor să mai susțină și alte meciuri în care scop au intrat în tratative cu reprezentanții federațiilor din **Anglia, Spania, Portugalia, Franța** și **U.R.S.S.,** dar este dificil de ajuns la un acord, deoarece la acea dată, activitatea în aceste țări este total stagnată sau abia reluată.

# PE „CONTINENTUL FOTBALULUI FIERBINTE"

## BOGATĂ ACTIVITATE COMPETIȚIONALĂ

În aceste zile începe o nouă ediție a *„Cupei campionilor sudamericani"*. Iau parte 20 echipe, împărțite în cinci grupe de cîte patru. Cele cinci cîștigătoare din fiecare grupă se vor califica pentru semifinale, fază în care intră direct *Estudiantes La Plata* ca fiind cîștigătoare a ultimei ediții. Aceste șase echipe vor fi împărțite și ele în două grupe de cîte trei, cele două echipe clasate pe primul loc urmînd a disputa finala competiției. De remarcat absența cunoscutei echipe *F. C. Santos* care a ratat calificarea.

Componența celor cinci grupe preliminare este următoarea :

GRUPA 1

*Universitario Lima* și *Sporting Cristal Lima* (Peru),
*Bocca Juniors* și *Rosario Central* (Argentina).

GRUPA 2

*Nacional Montevideo* și *Penarol Montevideo* (Uruguay),
*Chaco Petrolero La Paz* și *The Strongest La Paz* (Bolivia).

GRUPA 3

*Palmeiras Sao Paulo* și *Fluminense Rio de Janeiro* (Brazilia),
*Deportivo Italia Caracas* și *Deportivo Galicia Caracas* (Venezuela).

GRUPA 4

*Cerro Perteno Asuncion* și *Guarani Asuncion* (Paraguay),
*Union Espanola Santiago* și *Colo Colo Santiago* (Chile).

GRUPA 5

*Emelec Guayaquil* și *Barcelona Guayaquil* (Ecuador),
*Juniors Baranquila* și *Deportivo Cali* (Columbia).

Dintre aceste 20 echipe, *Penarol* are cel mai frumos palmares : este cîștigătoarea a trei ediții ale acestei competiții : 1960, 1961 și 1966. Amintim, de asemenea, că toate meciurile se desfășoară tur-retur.

# CONTROVERSATUL TURNEU AL RAPIDULUI

*(Urmare din pag. 7)*

**Cu excepția partidei cu Internacional, în toate celelalte patru întîlniri, atacul nostru a fost inexistent, tot greul căzînd pe apărare care, după atacuri repetate, a cedat. La unele goluri au greșit însă și Costea, Pop, Codrea.**

• Despre comportarea total nesatisfăcătoare a atacului ne-a vorbit și mijlocașul DINU :

**— Doar Năsturescu a jucat bine în meciul cu Internacional. În rest s-au schimbat mereu formulele atacului, absența lui Neagu resimțindu-se. Sigur că și noi, mijlocașii, i-am ajutat insuficient, atenția noastră concentrîndu-se în special în stăvilirea atacurilor nesfîrșite ale jucătorilor brazilieni. În unele meciuri, nu mai știam care sînt atacanții și care apărătorii. Nu există nici o diferență la ei între atacanți și apărători. Toți au o singură dorință: să atace poarta adversă. Vă închipuiți că nu ne-a fost deloc ușor.**

• NEAGU a stat mai mult pe tușă, jucînd doar într-un singur meci, fiind recuperat parțial după accidentul suferit în toamna anului trecut. Nici el n-avea chef de vorbă, luni seara.

**— Echipele întîlnite sînt extrem de puternice. Totuși, cred că dacă Rapid ar fi jucat cu mai mare atenție în apărare și cu ceva mai multă decizie în atac, altele ar fi fost scorurile care nu ne fac cinste, desigur...**

• Îl căutam cu privirea pe CODREA. Despre el ziarele anunțaseră că în timpul meciului cu internacional Porto Alegre, săvîrșise un gest incalificabil: lovirea conducătorului de joc. Vestea ne-a nedumerit căci îl știam pe Codrea calm și distins în teren, cu preocupări exclusive pentru jocul propriu-zis.

— Cum s-a întîmplat Codrea?

**— La scorul de 2—1 pentru noi arbitrul a dictat în favoarea lui Internacional un penalti gratuit. Părtinirea mi s-a părut atît de fățișă încît am explodat fără să mă mai controlez. M-am dus la arbitru și... știți ce s-a întîmplat. Este un incident pe care-l regret.**

— După părerea ta, turneul a fost util?

**— Nu a fost util de loc. Ne-am dus să ne pregătim și am venit extenuați de căldură, de drumuri lungi, de jocul extraordinar al unor parteneri de mare valoare. Echipa a jucat prost, cel puțin mijlocașii și înaintașii au fost inexistenți.**

— Și Răducanu?

**— A fost cam „liber".**

• RĂDUCANU nu mai este exuberant ca altă dată. Rămîne totuși cel mai falnic și mai zîmbitor din tot lotul acesta al Rapidului, cu mină obosită și apatică.

— Rică, la plecare erai hotărît să convingi Brazilia cum că Iașin a lăsat pe gazon un reprezentant pe măsura lui.

**— Să ne înțelegem de la început,** precizează Răducanu cu franchețe. **Am apărat prost. Cu excepția meciului cu Vasco da Gama am făcut greșeli pe care mi le explic greu.**

— Hai să încercăm totuși.

**— Un portar e mare cînd are și în față o echipă bună. Or, în cîmp, jucătorii noștri au evoluat palid, copleșiți de superioritatea brazilienilor. Garda porții a fost atît de slabă încît iureșul adversarilor m-a demobilizat și pe mine. Și așa nu m-am simțit în apele mele. Mă gîndeam tot timpul acasă, unde lăsasem soția singură în fața unor probleme familiale importante. Acum, după ce m-a anunțat că mutatul în casa nouă a decurs cu bine, mi-a venit parcă inima la loc. Pe urmă atmosfera generală a fost destul de sumbră. Eram constrînși să stăm aproape tot timpul în camera hotelului, ne lipsea divertismentul și destinderea. Antrenamentele au fost tari și nepotrivite în timp. De pildă luni seara ne antrenam și marți disputam joc oficial. Iar mingea, mingea n-am văzut-o bine decît la meci. Mai bine-zis nici acolo nu prea am avut parte s-o văd. Renunțarea la luptă se cuibărea repede în noi. Eu însumi am ridicat mîna în sus cerînd schimbarea.**

N.R. Fiecare din declarațiile de mai sus explică mai mult sau mai puțin aspectele controversate ale turneului. Ne-am fi așteptat însă ca jucătorii să ne vorbească și de efortul lor de a se mobiliza, de a depăși condițiile precare în care fără îndoială că s-au găsit. Dar, poate că vor fi mai analitici în ce-i privește la ședința de analiză pe care probabil secția de fotbal a clubului Rapid se gîndește s-o organizeze.

Redacția și administrația : str. Vasile Conta nr. 16. București. Tiparul : I.P. Informația, str. Brezoianu nr. 23—25, București.

PROLETARI DIN TOATE ȚĂRILE, UNIȚI-VĂ!

REVISTĂ SAPTĂMÎNALĂ
ANUL VI
249
MIERCURI
3 MARTIE 1971
12 PAGINI
2 LEI

# FOTBAL

## PE UMERII LOR, APASĂ RĂSPUNDEREA BUNEI REPREZENTĂRI INTERNAȚIONALE A FOTBALULUI NOSTRU ÎN NOUL SEZON

Cei patru antrenori ai loturilor naționale, GHEORGHE OLA (tineret), VALENTIN STĂNESCU (olimpic), ANGELO NICULESCU („A") și CONSTANTIN ARDELEANU (juniori), într-o discuție la sediul federației
Foto : S. BRAȘOVEANU

CITIȚI ÎN PAGINILE 6 — 7:

## LOTURILE NAȚIONALE ÎN PRAGUL UNOR IMPORTANTE ACȚIUNI

**A. NICULESCU:** *Returul, principalul test pentru dezvoltarea capacității de efort a selecționabililor*

**VAL. STĂNESCU:** *Cred că a sosit anul calificării și pentru echipa olimpică*

**GH. OLA:** *După o mare decepție, „adio" sentimentalismului și reinventarierea lotului*

**C. ARDELEANU:** *Trei săptămini de tensiune pentru echipa națională de juniori*

Biblioteca orășenească Gheorgheni

## DUMINICĂ, SEZONUL OFICIAL ÎNCEPE CU „16"-imile CUPEI ROMÂNIEI ȘI RETURUL DIVIZIEI C

● *REPORTAJE LA URZICENI ȘI PLENIȚA UNDE DINAMO ȘI U.T.A. SÎNT AȘTEPTATE CU UN ENORM INTERES*

**INFORMAȚII ȘI COMENTARII ASUPRA TURNEELOR ECHIPELOR DIVIZIONARE A PESTE HOTARE**

*UN INTERESANT SONDAJ*

● CINE VA CÎȘTIGA CAMPIONATUL?
● CE ECHIPE VOR RETROGRADA?

NE RASPUND CRONICARI DE SPECIALITATE ȘI RADIO — COMENTATORI

### ÎN ACEST NUMĂR

● SQUADRA AZZURRA PE TOBOGAN? ● NOUL LOT AL SELECȚIONATEI CEHOSLOVACE ● LOVITURA DE COLȚ, O FORMALITATE? ● CONFESIUNI ALE CELEBRULUI PORTAR SOVIETIC IAȘIN ● FOTBALUL EUROPEAN ÎN LUNA MARTIE ● BRAZILIA ARUNCĂ ÎN SCENĂ ECHIPA SA PENTRU C. M. 1974!

# PENTRU ASIGURAREA SCHIMBULUI DE MÎINE

Echipa de juniori Olimpia-Aiud

## NE SCRIE UN CĂPITAN DE ECHIPĂ...

Autorii celor mai multe din scrisorile sosite la redacție ne solicită de regulă un număr de date sau aspecte din istoria fotbalului nostru sau de peste hotare. Nu sînt puțini nici cei care ieu atitudine față de un rezultat oarecare, impotriva unor abateri de la spiritul de sportivitate care trebuie să patroneze orice întrecere. Mai rar ne scriu fotbaliștii înșiși și, restringind aria, extrem de rar primim vești de la juniori și școlari, activități cărora, în ultimul timp, i-am acordat prioritate în coloanele acestei pagini.

Iată motivul pentru care scrisoarea lui FRANCISC BARTHA din Aiud-Alba ne-a suscitat un interes aparte. Despre ce anume ne scrie căpitanul echipei de juniori a asociației **Olimpia ?**

**„Lotul de juniori al Olimpiei Aiud cuprinde 48 de jucători, selecționați dintr-un număr de peste 900 elevi de la cele două școli profesionale din localitate. La sfîrșitul turului campionatului județului Alba, la care participă 14 echipe, ne-am clasat pe primul loc, acumulînd 21 p. din 26 posibile. Așteptăm cu nerăbdare returul, antrenîndu-ne de trei ori pe săptămînă în sală, iar restul zilelor în aer liber. Este adevărat, nu avem un teren al nostru pe care să ne pregătim în cele mai bune condiții, dar cu ajutorul antrenorului nostru, prof. Nicolae Onițiu, reușim să găsim cîte un loc**

Dintre sute de scrisori

**sau teren liber pentru o oră, două, trei. Am susținut, de asemenea, jocuri amicale la Teiuș, Ocna-Mureș, Cîmpia Turzii.**

**Așa cum spuneam, sîntem în total 48 de jucători împărțiți în trei grupe. Vă închipuiți, desigur, cită ambiție manifestă fiecare dintre noi de a promova și a ne menține în lotul de bază din care se alcătuiește echipa participantă la campionat.**

**Un aspect aș vrea să vă mai relatez, acela la care ține cel mai mult antrenorul nostru: disciplina severă pe teren și în afara lui, modul cum ne prezentăm echipați la meciurile pe care le susținem. In toamnă nici unul dintre juniorii Olimpiei nu a fost eliminat de pe teren, iar pentru ținuta pe care am avut-a de-a lungul turului am fost de multe ori aplaudați și felicitați de arbitri..."**

Primul gînd pe care l-am avut după citirea scrisorii elevului din Aiud a fost de fapt o dorință. Aceea de a primi cît mai multe asemenea corespondențe la redacție. Pentru că ne-am bucura mult să ni se relateze cît mai des despre ceea ce se întîmplă cu adevărat acolo unde se plămădește schimbul de mîine al fotbalului nostru: la nivelul copiilor și juniorilor.

Oricînd asemenea scrisori își vor găsit loc în coloanele revistei. Căpitanul cărei echipe de juniori îl va imita oare pe Francisc Bartha?

## INIȚIATIVE ÎN FOTBALUL ȘCOLAR HUNEDOREAN

**Cu puțin timp în urmă, comisia județeană s-a decis, în sfîrșit, să-și revizuiască total atitudinea față de fotbalul în rîndurile elevilor, hotărînd, spre marea satisfacție a micilor fotbaliști, să organizeze o serie de competiții care să impulsioneze simțitor fotbalul de pe meleagurile hunedorene.**

**Printre inițiativele cele mai importante se numără:**

**● Organizarea campionatelor școlare în municipiile și orașele județului, în care vor fi angrenate peste 40 echipe, împărțite pe șapte centre, care se vor întîlni între ele sistem divizionar. Cîștigătoarele de centre își vor disputa apoi trofeul pus în joc „Cupa Tudor Paraschiva".**

**● O altă competiție va fi rezervată liceelor de specialitate, școlilor tehnice și profesionale. La această întrecere s-au înscris 24 de echipe care vor fi și ele împărțite în patru grupe zonale: Hunedoara, Petroșani, Deva și Brad.**

**● 40 ECHIPE ÎȘI DISPUTA „CUPA TUDOR PARASCHIVA" ● „GHEATA FERMECATĂ", COMPETIȚIA MINIFOTBALIȘTILOR**

**● Cei mai mici jucători se vor întrece, începînd din acest an, pentru cucerirea trofeului „Gheata fermecată". Va fi o competiție de minifotbal la care vor participa zeci de echipe de pe raza întregului județ.**

**● In primăvara lui 1971, micuții iubitori ai fotbalului din județul Hunedoara vor mai participa și la alte întreceri în 6, unele dintre ele rezervate și fetelor dornice să practice fotbalul.**

Iată, deci, că fotbalul școlar din depresiunea Petroșanului, din orașul siderurgiștilor, din Brad, Deva, Hațeg începe să se urnească la un drum pe care-l dorim cît mai larg, fără obstacole, fără întortochieri.

**NICU SBUCHEA**
corespondent

## LA CENTRUL DE COPII ȘI JUNIORI IAȘI

## O RETROSPECTIVĂ A ACTIVITĂȚII

Recent a avut loc analiza activității centrului de copii și juniori din orașul nostru care în momentul de față numără 120 de tineri jucători, de a căror pregătire se ocupă trei antrenori pricepuți, care lucrează de ani de zile cu pasiune și tragere de inimă pentru șlefuirea acelor copii și juniori cu însușiri deosebite pentru fotbal.

Nu-i un secret că mulți dintre cei ce vor să practice în mod organizat fotbalul bat la porțile centrului ieșean. Numai la ultimul trial s-au prezentat peste 600 de copii, din rîndurile cărora n-au fost opriți însă decît 25. Și, la ora actuală, în cadrul centrului își perfecționează pregătirea cîteva elemente de certă perspectivă: **A. Amarandei, M. Ciubotaru, C. Diaconescu, I. Melinte, M. Brașoveanu, V. Romila, I. Croitoru** etc.

Participanții la analiza activității centrului, și nu au fost puțini, și-au exprimat satisfacția pentru realizările obținute pînă acum, au accentuat asupra faptului că antrenorii micilor jucători vor trebui să țină o legătură foarte strînsă cu părinții lor și cu școala, că a cam sosit vremea ca fotbalul să nu mai fie hulit în școlile ieșene, că mulți dintre profesori — unii chiar de educație fizică — trebuie să-și schimbe optica față de cel mai îndrăgit dintre sporturi, fotbalul.

Ne-a bucurat faptul că la analiza pepinierei fotbalului ieșean au participat și părinții micilor jucători, că toți aceștia se interesează îndeaproape de posibilitățile copiilor lor.

Un singur aspect a umbrit această dezbatere deosebit de interesantă: absența din sală a jumătate din cei 120 de copii și juniori ai centrului! Considerăm că ar fi avut cu toții ce învăța din cele spuse cu acest prilej.

**DUMITRU DIACONESCU**
corespondent

TINERE TALENTE

## ȘTEFAN CHERĂNOIU

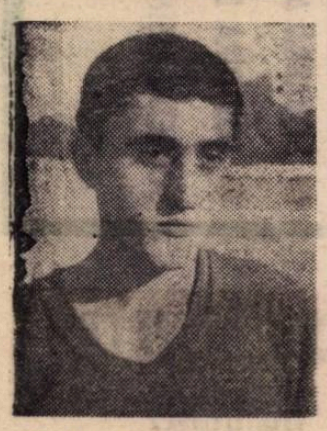

Născut la 25 ianuarie 1953 în comuna Cezieni, județul Olt, Ștefan Cherănoiu a făcut primii pași în fotbal sub îndrumarea profesorului de... matematici Eugen Gușatu, un mare animator al fotbalului din această comună !

Odată cu promovarea echipei F.C. Caracal în Divizia C, tînărul jucător este legitimat pentru echipa de juniori, participantă și ea într-o competiție cu caracter republican.

La terminarea turului, „zestrea" lui Cherănoiu este destul de bogată : 18 goluri marcate, dintre care 10 din afara careului de 16 m. !

Datorită comportării bune de pînă acum, profesorul Ion Pîrvulescu, antrenorul echipei de seniori F.C. Caracal, l-a invitat recent să participe la pregătirile, seniorilor, cu speranța că primăvara lui '71 v-a aduce o „floare" nouă în atacul liderului seriei a IV-a a Diviziei C.

**D. DONCIU**
corespondent

Note

## CEL MAI TALENTAT, DAR ȘI CEL MAI INDISCIPLINAT...

Există, la aproape fiecare echipă, cîte un jucător, doi, care suportă greu, extrem de greu, pregătirea fizică generală, așa cum se cere în fotbal la ora actuală,

„Cazul" nr. 1 la Petrolul Tîrgoviște îl constituie Dan Răcănel, unul dintre cei mai talentați jucători ai echipei, dar și cel mai refractar la antrenamentele de intensitate.

**— Dan Răcănel — ne spunea recent antrenorul Petrolului, Ion Popescu — se remarcă printr-o... indisciplină ascendentă. Ironic față de indicațiile care i se dau, insinuant, sfidător, efectuează antrenamente după bunul plac. După „expedițiile" din Capitală vine obosit cu fiecare zi pierzîndu-și din reflexele pe care le are...**

Iată, așadar, cum un jucător în care s-au investit multe speranțe, pășește acum, prin comportarea pe care o are, pe drumul piafonării ! Dan Răcănel are și o situație precară la învățătură, fiind elev în clasa a XI-a și, după cum se prezintă lucrurile, e greu de presupus că va reuși să promoveze anul.

Dar, poate că în ceasul al 12-lea, Dan Răcănel își va revizui atitudinea, atît față de echipă și pregătirea sportivă, cît și față de situația de la învățătură. Și un rol de prim ordin în această privință trebuie să-l aibă colegii de echipă, conducerea asociației, antrenorii, școala.

**MIȘU AVANU**
corespondent

**Pe Dănuț cel cu detentă,**
**O-ntrebare îl apasă :**
**— Cum să fac să trec de CLASĂ,**
**Fără nici-un fel de... fentă ?!...**

Desen și catren de
**AL. CLENCIU**

# FOTBAL varietăți

## O AMINTIRE DE LA GERD MÜLLER !

După cum se știe, Universitatea Cluj, a efectuat recent un turneu în Albania. Întîmplarea a făcut ca în aceeași perioadă să sosească la Tirana și reprezentativa R.F. a Germaniei, pentru a susține meciul din cadrul Campionatului Europei. La un moment dat cele două echipe s-au aflat față-n față, dar nu pe gazon. Jucătorii lui „U" au făcut cunoștință cu **Beckenbauer, Overath, Gerd Müller** și ceilalți componenți ai deținătoarei medaliei de bronz de la campionatul mondial din Mexic, s-au declanșat discuții, s-au schimbat fanioane, insigne etc.

Întîlnirea a culminat cu un eveniment care i-a adus jucătorului clujean **Stincel** o mare satisfacție : **Gerd Müller**, golgeterul turneului final din Mexic și deținătorul „Balonului de aur" pe 1970, i-a dăruit mijlocașului „șepcilor roșii", perechea sa de ghete !

## S-A NĂSCUT RADU ROTARU II !

Despre Radu Rotaru, antrenorul Stelei Ștefan Covaci a spus cîndva : „Acest băiat modest și sîrguincios a pus un umăr decisiv la cîștigarea campionatului, ediția 1968-69. Nu-l știa nimeni. Poate că era subestimat și de aceea echipe concurente ca Dinamo sau Rapid, canalizau toate atacurile pe partea lui. Dar Pîrcălab sau Năsturescu s-au împotmolit de regulă în opoziția bună a lui Radu".

Un accident lung l-a scos din formație și azi Rotaru joacă la Progresul București, disputîndu-și titularizarea cu Dumbravă. De curînd, el a trăit un eveniment fericit : venirea pe lume a lui Radu Mihai. Părinții i-au pus în leagăn o minge de fotbal. Ca să se știe că va exista și un Rotaru II !

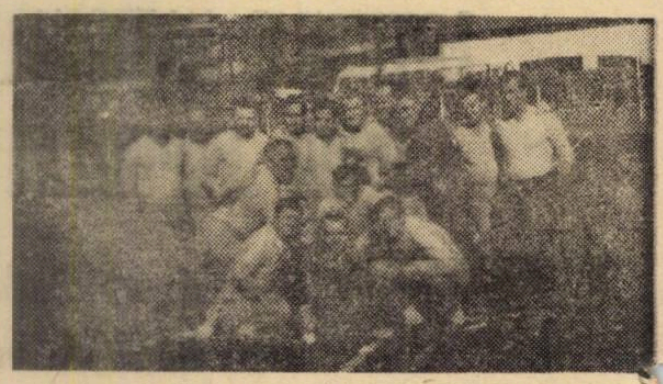

## ÎNTÎLNIRE ÎNTRE DOUĂ GENERAȚII

Terenul Electrica din Cîmpina a găzduit recent un meci inedit de fotbal. Foștii jucători ai echipei Poiana din perioada anilor 1953 — 1957 (în fotografia alăturată), printre care s-au numărat Marcu, Săndulescu, Filip, Sarvaș, Gh. Ionescu I și II, Tudor Dima, Nițulescu, Stoian, Bălăcean, Bontoș, au întîlnit liderul campionatului județean, Electrica.

Întîlnirea a stîrnit un viu interes, s-a bucurat de aprecieri, dar adevăratul ei rezultat l-a constituit de fapt schimbul interesant de opinii dintre jucătorii din deceniul șase și actuala generație de fotbaliști de la Electrica.

## CINE VA CÎȘTIGA „CUPA CRÎSNIC" ?

În ultimul timp, campionatul județului Hunedoara a fost presărat cu multe incidente între jucători, dar și între spectatori și echipele oaspete sau arbitri.

Pentru prevenirea lor în viitor, comisia de fotbal a luat o serie de măsuri, ultima dintre inițiative fiind instituirea „Cupei Crișnic", care va fi decernată localității cu cel mai sportiv public. Care dintre orașele cu echipe în campionatul județean va cuceri trofeul ?

CONTRIBUȚII LA CONTURAREA UNEI OPTICI CÎT MAI EXACTE ASUPRA TURNEELOR DE IARNĂ

# DA, PREGĂTIRE! DAR — oricum și oriunde — NUMAI ATÎT?...

Cu Universitatea Craiova, a cărei plecare în Irak a fost recent anunțată, **numărul echipelor noastre de Divizia A care au întreprins în această iarnă turnee peste hotare se ridică la 14.**

Cifră impresionantă — record absolut — explicabilă pe de o parte prin **prestigiul pe care și l-a cucerit în ultima vreme fotbalul românesc** (cele mai multe turnee au fost perfectate **CA URMARE A UNOR SOLICITĂRI** primite de peste hotare) iar pe de altă parte prin orientarea federației de a renunța, timp de doi ani, la turnee ale loturilor reprezentative (ceea ce ducea de regulă la descompletări ale echipelor de club cărora le erau luați — firesc — ce mai buni jucători) **în favoarea turneelor de club.**

Logica acestor deplasări este simplă : e vorba de turnee al căror principal scop îl constituie **PREGĂTIREA PENTRU VIITORUL SEZON,** ceea ce face ca, în mod firesc, numeroasele „caravane" ale echipelor noastre, **ca și ale altor** formații europene, **să se îndrepte spre** zonele cu condiții atmosferice mai propice jocului, în timpul iernii, decît la noi. De aceea, se merge în Orientul Apropiat, în Africa de Nord, în țările mediteraneene, pe continentul sud-american, ajungîndu-se chiar și în Australia, cum s-a întîmplat în iarna trecută cu lotul nostru olimpic. Turnee ca cele întreprinse **de Steaua, Sport club Bacău, Progresul, U.T.A., Steagul roșu, Politehnica Iași, Petrolul** au purtat această amprentă tipică și de aceea opinia publică de la noi le-a și privit ca atare. Victoriile obținute **n-au fost** supralicitate iar înfrîngerilor **nu li** s-au dat proporții dramatice, **un 0—3 al** băcăuanilor în Liban sau un **1—2 al** steliștilor în Iran, plasîndu-se nealarmant în contextul altor rezultate, firești în raportul general valoric dintre fotbalul românesc și cel din țările respective.

Trebuie să distingem însă, în complexul celor aproape 20 de deplasări ale echipelor românești pe alte meleaguri în iarna care se încheie, și cîteva **TURNEE CU O TENTĂ EVIDENT DIFERITĂ.** Este vorba despre deplasările lui Dinamo și Rapid în America de Sud, în primul rînd.

Orice s-ar spune, **o deplasare în America de Sud, în Brazilia în special, nu poate fi taxată drept UN SIMPLU TURNEU DE MECIURI DE ANTRENAMENT** (pentru așa ceva s-ar putea pleca mult mai aproape, în Grecia sau Liban, de pildă), mai ales că practica ultimilor ani arată că nici impresarii turneelor intercontinentale nu acceptă cheltuielile și riscurile unor asemenea întreprinderi, doar de dragul de a oferi uneia sau alteia din echipele europene condiții mai bune de antrenament.

Este o nuanță pe care a reliefat-o și confratele nostru **Aurel Neagu** în **„Sportul"** din 24 februarie, scriind **„ceea ce contează atunci cînd dorim o consacrare internațională a fotbalului nostru este nivelul la care o echipă fruntașă de club se poate prezenta la EXAMENE SEVERE, CU FORMAȚII CONSACRATE ȘI LA EXAMENE FOARTE SEVERE, CUM ESTE UN TURNEU ÎN BRAZILIA"** (sublinierea noastră).

Și cum, în timpul iernii europene, continentul sud-american devine **o adevărată bursă a confruntării valorilor,** cum majoritatea partidelor se dispută în **cadrul unor cuplaje sau turnee tradiționale cu participare internațională,** cum **atenția opiniei fotbalistice europene se îndreaptă în mod firesc în acest răstimp spre America de Sud,** atît de vizitată de echipe din diverse țări, cum însăși **adversarii de acolo** (un Universitario Lima, un Vasco da Gama, un F.C. Sao Paulo sau F.C. Portuguesa) **nu sînt echipe de antrenament,** rezultă că **turneele întreprinse aici les,** prin forța împrejurărilor, **din limitele stricte ale „pregătirii pentru noul sezon",** căpătînd niște contururi deosebite.

Adică, un atare turneu angajează direct **prestigiul clubului** care-l întreprinde și — de ce n-am spune-o — însuși pe **cel al fotbalului din țara pe care o reprezintă.** Dacă am aminti doar „tam-tam"-ul făcut în Brazilia pe tema suitei de 13 meciuri în care Portuguesa n-a cunoscut înfrîngerea în această iarnă sau faptul că meciul lui Dinamo București cu Sao Paulo a fost transmis pe opt posturi de televiziune, și tot ar fi destul pentru a conchide că **între un turneu sud-american și unul în Congo sau Liban nu poate fi pus semnul egalității.** Și acest „egal" nu poate fi pus, apreciind lucrările în primul rînd din unghiul responsabilității cu care trebuie privită o astfel de acțiune. A te angaja într-o asemenea întreprindere, presupune gîndire matură, analiză serioasă, cîntărirea judicioasă a beneficiului și pasivului cu care te poți întoarce. Probabil că așa a privit lucrurile clubul **Steaua,** de exemplu, cînd nu **s-a** angajat în această iarnă într-un turneu sud-american care i se oferise.

**Credem** că tehnicienii și conducerea **echipei** militare **n-au,** la această oră, **nici un regret** în materie...

După cum, antrenorii și conducerea **lui Rapid** regretă, probabil, că n-au reflectat asupra recomandării făcute de F.R.F., care, atenționînd clubul asupra dificultăților și implicațiilor turneului, l-a invitat să facă o analiză realistă a potențialului echipei...

Subliniem însă că problema nu se pune numaidecît sub aspectul rezultatelor, **ci și al comportării,** detașată de cifre.

Dacă aceste rînduri ne-au fost inspirate în principal de pagina sud-americană a activității echipelor noastre în acest intersezon, iată că, din păcate, elemente noi se adaugă argumentării pentru un plus de seriozitate în abordarea turneelor.

Turneul **Politehnicii Iași** în R.A.U. (al doilea, după cel din Ghana), într-o perioadă cînd pregătirile sînt în mod normal într-un stadiu foarte avansat, **se încheie** cu un bilanț foarte slab, dacă-l privim sub raportul valorii internaționale a fotbalului întîlnit și al locului pe care Poli îl deține în campionatul României. La fel, cele două meciuri ale **lui F.C. Argeș** în R.D. Germană **(0—9 !) nu** pot scăpa unei observații critice ascuțite, scuza perioadei pregătitoare nemaiputînd opera acum, în preziua reluării activității oficiale.

Iată fapte care ne îndeamnă **să socotim** că — în această iarnă — din însuși recordul în sine al întreprinderii de turnee peste hotare, de către 14 echipe divizionare A, putem trage în continuare învățăminte.

**Radu URZICEANU**

# DIALOG UTIL: F.R.F. — SECȚIILE DE FOTBAL

**Federația de fotbal a invitat în zilele de 1 și 2 martie reprezentanți ai secțiilor de fotbal din cadrul echipelor divizionare A și B, pentru o consfătuire de lucru. Ședința a programat unele materiale informative privind multiplele obligații ce revin secțiilor de fotbal, rolul lor în organizarea sezonului competițional, precum și pregătirile necesare în vederea îmbunătățirii procesului de instruire sub toate aspectele : tehnic, organizatoric, educativ. In programul celor două zile au figurat următoarele materiale :**

**„Biroul secției de fotbal, atribuțiile și îndatoririle sale",** referent **Ion Balaș,** vicepreședinte **al F.R.F. A fost un material complet și analitic, care a punctat datoria esențială a biroului secției de fotbal de a analiza cu competență și spirit obiectiv munca antrenorilor, de a coordona activitatea centrului de copii, de a discuta și aproba calendarul intern și extern de jocuri. Toate îndatoririle biroului, s-a precizat, trebuie canalizate exclusiv în sfera administrativ - organizatorică, delimitată strict de obligațiile profesionale ale antrenorilor (alcătuirea formației, instruire tehnică, tactica de joc).**

**„Eficiența instruirii, obiectiv fundamental al muncii biroului secției"** a constituit altă temă a ședinței, prezentată de profesor universitar **Ion Șiclovan.** În continuare, **dr. Dumitru Tomescu,** medicul lotului reprezentativ **a dezbătut** o problemă de mare interes și actualitate în fotbalul intern și internațional în referatul intitulat : **„Recuperarea, problemă de bază a sporirii capacității fizice a fotbaliștilor ; mijloace practice moderne de realizare".** Consfătuirea a mai înglobat două comunicări prezentate de **Florea Tănăsescu,** secretar general **al F.R.F. și Mircea Sămăreanu** din secția internațională, intitulate : **„Activitatea organizatorico-financiară a secțiilor de fotbal, instrucțiuni cu privire la disciplina de plan financiară" și** respectiv **„Alcătuirea programului internațional, rolul și atribuțiile secțiilor de fotbal în această direcție".**

Referatele prezentate au fost minuțioase și instructive, dar din luările de cuvînt ale participanților au reieșit unele aspecte negative și greutăți care grevează buna desfășurare **a fotbalului la nivel de club.**

În încheierea consfătuirii tov. **Mircea Angelescu,** președintele **F.R.F., a subliniat** existența regretabilă **a unor** concepții înguste, protejate de norme depășite, care mai dăinuie încă în fotbalul nostru, sufocînd inițiativele federației. În continuarea expunerii, președintele F.R.F. **a jalonat** principalele preocupări ale forului conducător în fotbal : **● necesitatea perfecționării cadrelor conducătoare din cluburi a căror avansare va fi condiționată de absolvirea unor examene ; ● studierea unui proiect de înființare, după modelul Diviziei A, a unui colegiu permanent al reprezentanților secțiilor echipelor divizionare B, cu posibilitatea eventuală a unei unificări a celor două colegii ; ● necesitatea desființării gratuităților ; ● consolidarea materială și organizatorică a cluburilor ; ● perfecționarea în continuare a regulamentului de transferări; ● îndrumarea și controlul cu eficiență maximă a fondurilor destinate copiilor și juniorilor ; ● renunțarea la sancționarea publică a arbitrilor de fotbal, în scopul consolidării unui prestigiu necesar ; ● reglementarea angajamentelor antrenorilor de Divizia B, în sensul respectării obligatorii a unei norme întregi.**

S-a expus dezaprobarea **F.R.F.** față de desele schimbări de antrenori și față de abuzurile unor secții de fotbal care legitimează **nejudicios** jucători, fără a le acorda ulterior dezlegarea pretinsă.

# CE PĂRERE AVEȚI?...

Spațiul rubricii noastre inaugurate săptămîna trecută, este dedicat azi unui aspect ce evidențiază încălcarea disciplinei sportive de unii tineri fotbaliști și nerespectarea de către ei a normelor de conviețuire socială. Iată succint faptele.

În perioada de pregătire competițională pe care echipa de Divizia B Portul Constanța a efectuat-o în a doua jumătate a lunii ianuarie, la Predal, **antrenorul Constantin Tilvescu a surprins la masa de prînz** (24 ianuarie a.c.) **pe jucătorul Melenco consumînd mai multe sticle de bere. În urma observațiilor de rigoare primite, Melenco, sub influența alcoolului, și-a insultat în mod grosolan antrenorul și a proferat, chiar, amenințări la adresa acestuia. Mai mult, în seara aceleiași zile, împreună cu juniorul Gabriel Pîrvuleț, respectivii au consumat băuturi alcoolice într-un restaurant al stațiunii, au provocat un scandal și au molestat grav pe unul din consumatori. Faptele anchetate de Miliția din Predeal s-au soldat cu cîte o amendă de 2 000 lei și despăgubiri de 6 000 lei pentru cel vătămat.** Firește că în urma unor asemenea abateri grave antrenorul Tilvescu a trimis acasă pe recalcitranți. Cazul în speță, dezbătut de conducerea asociației sportive și biroul secției de fotbal, **s-a soldat cu dictarea următoarei sancțiuni : scoaterea din lotul echipei de fotbal Portul a jucătorilor amintiți și suspendarea lor din activitatea sportivă pe termen de un an.** Cererea de ratificare a suspendării înaintată de cei în drept, se află acum la Comisia de Competiții a F.R.F. și urmează a i se da curs favorabil.

Dezbaterile ce au avut loc pe marginea actelor huliganice săvîrșite au fost incriminate și dezaprobate de colectivul în care **Melenco** și **Pîrvuleț** practicau fotbalul. Opinia publică sportivă, citind aceste rînduri, îi va condamna, firește fără menajamente pe cei în clupă.

Cazul în sine scoate în evidență însă și **o altă** fațetă a problemei, **de** ordin mai general. Aceea că **munca de educație în rîndul fotbaliștilor,** pe ici, pe colo, **lasă încă de dorit. Cînd facem această afirmație ne referim,** în mod expres, **la latura activității de prevenire a abaterilor,** latură pedagogică esențială, **mai puțin prezentă în sfera tuturor factorilor de răspundere.** Nu spunem nici o noutate dacă afirmăm că, de regulă, **gravele abateri nu sînt altceva decît urmarea firească a insuficientei opinii față de micile și, aparent, nevinovatele încălcări ale disciplinei, ale normelor de conduită în societate.**

**Experiența de viață ne-a mai demonstrat, nu o dată, că în umbra principalilor acuzați stau și alte personaje, uneori antrenori și conducători lipsiți de exigență și fermitate în activitatea lor, alteori colegi de muncă și sport ce adoptă o atitudine de pasivitate sau diverși chibiți intitulați pompos „suporteri ai echipei".** Logic, un asemenea mod de a munci, o asemenea optică, fundamental greșită, dăunează mult fotbalului.

Considerînd că cei doi jucători vor trage maximum de învățăminte din cele întîmplate, întrebării rubricii noastre „Ce părere aveți...?" îi acordăm azi investitura **unui apel la permanentă meditație, adresat tuturor celor ce activează în domeniul fotbalului și acelora care iubesc cu sinceritate acest sport.**

**Stelian TRANDAFIRESCU**

Carnet

# FOTBALUL PRODUCTIV

*de EUGEN BARBU*

Nimic nu mai amintește primăvara acestei ierni care **s-a** reinstaurat în drepturi cu **tot** bagajul ei alb. Duminică, scriu ziarele, începe **Cupa României,** competiție **K.O.,** foarte interesantă pentru formațiile aflate în periferiile categoriilor, prilej de deplasări **și** chinuri pentru **seniorii** primei Divizii. În meciurile amicale se întrezăresc unele lucruri : **Rapidul** șchioapătă mai ales la capitolul **moral.** Turneul brazilian nu a prea priit **Realului Giulești** și pentru ivirea unor conflicte latente în sînul formației. Scorul tras de păr cu **Odra Opole** nu e concludent, desigur, dar **s-au** petrecut cîteva fapte demne de a fi consemnate : a apărut Dan în linia de fundași și a dispărut proaspătul afirmat Niță. Ce se ascunde de fapt sub aceste **mișcări secrete ?** În poartă, după o gafă caracteristică, Răducanu a fost trimis **în pensie,** după numai 25 de **minute** de joc. Micuțul Rică nu se **lasă de** loc de-ale lui, antrenorii, **oricum,** profită de **jocurile** pe care Tamango le face și o să ne trezim că **la** națională nu o să avem portar în **formă.**

Celelalte echipe stau calm în cantonamente. **Dinamo,** la Brașov unde a înfruntat pe Steagul roșu care a jucat de la egal la egal cu liderii de toamnă, scoțînd un 2—2 **de justețe,** cum se spune. **Progresul** arată suporterilor săi că trebuie să lase orice speranțe, deoarece echipa aceasta nu posedă înaintare și că nici măcar la Galați nu pot înflori niscai promisiuni. **Steaua,** cu Constantin în postură de **antrenor doi,** nu spune nici ea mare lucru, deși aici s-ar putea vorbi de o recuperare : Coman care a devenit titular fără mari emoții. Iată că se poate evada de sub aripa lui Bachus cînd există puțină voință...

Cam atît, dar să ne întoarcem la o problemă de strictă actualitate, produsă de încasarea unor drepturi : acelea cuvenite pentru participarea la **Campionatul Mondial.** Suma e frumușică, chiar foarte frumușică. Din păcate, Federația de specialitate neavînd autonomie financiară nu poate beneficio de ceea ce a produs, lucru destul de curios la urma urmelor. Înțelegem că și fotbalul a fost ajutat la rîndul său cînd a trebuit și că a înghițit destui bănișori și că acum se achită de datorii mai vechi, dar după mintea mea cea de pe urmă, tocmai acum, această sumă, repet, frumușică, ar trebui investită în multe lucruri pentru a se facilita un progres pe care-l ghicim cu toții. Am văzut duminică filmul meciului **Dinamo — Sao Paulo.** Trebuie să spun cu mîna pe inimă că mi-a plăcut mai mult echipa noastră și asta nu numai din motive lesne de înțeles. Era în jocul **albilor** o nonșalanță pe care nu o știam decît de puțină vreme. Se dusese pe apa sîmbetei fiorul acela că se joacă în fața unui public străin. Băieții din Ștefan cel Mare zburdau pe gazonul cam ciufulit al gazdelor ca și cînd s-ar fi aflat în Parcul Copilului. Rezultatul nu m-a impresionat deși am văzut trei **goluri** de zile mari (între care unul și al Moxului), m-a impresionat, repet, prezența de spirit a dinamoviștilor. Ori aici vreau să ajung : nu s-ar putea ca suma obținută să fie investită într-un fel de casă de impresariat internațional care să fie girată de federația noastră și nu de un oarecare Zacour care acordă **Benficăi** 14.000 dolari de meci și campionilor noștri numai 550 ! Diferența vorbește de un dispreț prea mare pentru ca noi să nu-l luăm în seamă și-atunci de ce să pierdem bani cînd putem să-i cîștigăm ? **Dinamo** a lăsat o impresie excelentă în Brazilia, să profităm și să ne tocmim pentru turneele angajate, să cerem prețul meritat pentru că nu știu dacă într-o întîlnire directă **Benfica — Dinamo,** românii nu ar fi cei care ar învinge la ora asta ! Și-atunci ? Îl mai lăsăm pe Zacour să facă avere ? Avem noi atîția gologani în valută încît să renunțăm la fotbalul productiv ? Trebuie profitat de bunul renume încropit anul acesta mai ales din pricina Mexicului și să stăruim pe linia începută.

Pe scurt, să contribuim la nașterea fotbalului productiv. Cifrele arată, mi s-a spus din surse sigure, că autonomia cluburilor nu a fost un eșec, cum se bănuia, dimpotrivă. Și dacă nu a fost un eșec, cine stă și se uită cum nu ne putem urni mai departe pe calea asta bună a turneelor mai numeroase, a încasării de sume altădată astronomice pentru noi ?

N. DUMITRESCU:

# „A FOST UN TURNEU IDEAL!"

*Întoarsă simbătă din turneul din Grecia, U.T.A. a avut o zi de odihnă totală, după care luni s-a reunit la stadion pentru un antrenament lejer, de destindere. Solicitat la telefon, antrenorul* Nicolae Dumitrescu *ne-a împărtăşit opinia sa despre utilitatea turneului în Grecia:*

*„Turneul de patru jocuri a fost o iniţiativă salutară, concretizată în forma ideală. Acest turneu ne-a oferit condiţii optime pentru o pregătire specifică, cu care nu ne-am fi putut întîlni acasă. Adversarii au fost corespunzători, alimentaţia, odihna şi antrenamentele au putut fi controlate cu stricteţe. Jocurile repetate în compania unor formaţii de primă divizie, în condiţii de deplasare, au întregit personalitatea echipei noastre, care a abordat partidele cu o superioritate morală, neîntîlnită în anii precedenţi. Aveam senzaţia că echipele greceşti, raportate la starea noastră de spirit, s-au găsit, în această privinţă, în postura în care noi înşine ne găseam cu doi sau trei ani în urmă. Turneul a evidenţiat forma sportivă deosebită a doi jucători:* Lereter *şi* Pojoni. *Cel puţin despre unul din ei* (Lereter) *neiniţiaţii ar putea să creadă că se găseşte la capătul carierei, dar el a demonstrat convingător că se mai poate conta mult şi bine pe aportul său. În schimb acest turneu a dezvăluit clar carenţe în pregătirea unor jucători cu pretenţii cum ar fi* Domide, Axente *şi mai ales* Dumitrescu. *O revelaţie îmbucurătoare, creşterea valorică a lui* Schiopu, Birău *şi* Sima. *În sfîrşit, turneul a cristalizat formaţia cu care vom ataca noul sezon oficial:* GORNEA—BIRĂU, LERETER, POJONI, CALININ (Popovici) — PETESCU, BROŞOVSCHI—AXENTE, DOMIDE, KUN II, DUMITRESCU.

*Băieţii se simt bine, fortificaţi fizic şi moral. În zilele următoare vom da examenul „testului Cooper", test repetat cu bune rezultate în timpul recentului turneu întreprins. Cred că 90 la sută dintre jucători îl vor absolvi cu succes".*

# ATENŢIE! PRIMELE MINUTE POT FI DECISIVE

## PE MARGINEA TURNEULUI ECHIPEI PROGRESUL

La Beirut, în cele şapte zile petrecute în preajma echipei Progresul, am înţeles, poate mai bine ca oricînd, cît de grea este viaţa unei formaţii aflată în inima cîmpului pe care se dă bătălia pentru salvarea de la retrogradare. Am înţeles, în acelaşi timp, că o asemenea angajare cere din partea tuturor — a jucătorilor, antrenorilor şi conducătorilor — o dăruire totală.

Iată de ce turneul întreprins la Beirut nu a fost o plimbare de agrement, ci o treabă serioasă, căreia antrenorii şi jucătorii i-au acordat atenţia cuvenită. În cele patru meciuri publice susţinute în faţa spectatorilor libanezi şi în orele de antrenament, fie la stadion, fie la „Stînci", cum spuneau jucătorii, pe malul Mării Mediterane, sub privirile curioase ale localnicilor şi turiştilor ieşiţi la plajă, bucureştenii au făcut din prezenţa lor acolo un bun prilej de pregătire. Meciurile au arătat că echipa deţine o bună pregătire fizică, graţie căreia a putut să păstreze un ritm de joc foarte susţinut, evidenţiat mai ales de-a lungul întîlnirilor cu Independence şi Racing. Este, după opinia noastră, un element pozitiv şi nou în jocul echipei Progresul care, dezvoltat, ar putea reprezenta unul din punctele forte ale formaţiei bucureştene.

Apoi, turneul a mai permis antrenorului P. Moldoveanu şi adjunctului său, D. Colceriu, posibilitatea de a da angrenajului o omogenitate care se prezintă destul de bine. Balonul circulă cu suficientă adresă între compartimente şi jucători, aspect asupra căruia am constatat că se insistă foarte mult. Chiar dacă adversarii întîlniţi nu au fost de o valoare deosebită, ei au îngăduit, totuşi, o verificare utilă jucătorilor bucureşteni, oferind antrenorilor multiple criterii de apreciere a formei şi valorii oamenilor ce-i au la îndemînă.

Turneul a avut, drept rezultat, printre altele, cristalizarea formaţiei ce va fi aruncată în focul luptei. Mai rămîne ca ea să se dovedească capabilă de a suporta cu succes misiunea extrem de grea ce-i revine de-a lungul returului, mai rămîne ca ea să rezolve cu mai multă pricepere fazele de atac. Insistăm asupra acestui ultim aspect deoarece la Beirut, atacul a ratat foarte mult şi, de obicei, în primele 20—30 de minute de joc, ceea ce dovedeşte că jucătorii nu abordează meciul de la bun început cu toată seriozitatea.

Atenţie, deci! Aceste prime minute s-au dovedit de multe ori decisive în stabilirea unui rezultat!

**I. BOCIOACĂ**

**Ştefănescu,** portarul **Farului,** destul de anemic protejat de coechipieri (observaţi mult mai bunele poziţii ale atacanţilor de la **S. C. Bacău** — tricouri închise), reuşeşte — totuşi — să intre în posesia mingii

Foto: V. ONESA

## DIVIZIA NAŢIONALĂ A

## NOTI ● ÎNSEMNĂRI ● REPORTAJE

Zilele se scurg repede, aducînd tot mai aproape data începerii sezonului oficial de primăvară. Peste patru zile, divizionarele A vor intra în întrecerea pentru Cupa României, alături de formaţii divizionare B şi C. Peste alte 7 zile, va începe returul divizionar A. Pînă atunci, pregătiri, speranţe şi comentarii. Cîteva vi le înfăţişăm în această pagină, însoţite de scurte note şi date statistice.

# SFÎRŞITUL UNEI SITUAŢII PARADOXALE?

De luni au început examenele de avansare a unor antrenori cu categorii de clasificare a II-a, a III-a şi a IV-a, care au îndeplinit condiţiile prevăzute de normele în vigoare. Evenimentul îl consemnăm şi ca moment important pentru capacitatea antrenorilor (şi în special a celor din Divizia A) şi ca... lămurire, în bună măsură, a unei situaţii paradoxale, existente pînă acum în prima categorie a fotbalului nostru de performanţă.

Într-adevăr, din cele 16 echipe, numai 9 au avut (şi au încă) antrenori cu categoria I de clasificare, care reprezintă, şi teoretic şi practic, un certificat de garanţie. În rest, două echipe (Jiul şi „U" Craiova) au antrenori cu categoria a II-a, patru cu categoria a III-a (Rapid, C.F.R. Cluj, C.F.R. Timişoara şi Farul), iar una (Sport Club Bacău) cu categoria a IV-a ! ! Din cei 15 antrenori secunzi (Sport Club Bacău n-are încă), unul are categoria I, doi categoria a II-a, 11 categoria a III-a şi unul categoria a IV-a ! Asta în timp ce în Divizia B activează doi antrenori cu categoria I şi 5 cu categoria a II-a, iar în Divizia C unul cu categoria I şi şapte cu categoria a II-a...

Mă rog, este treaba secţiilor de fotbal să-şi aleagă antrenorii (deşi, la drept vorbind, unele alegeri înseamnă în acelaşi timp şi scrisori de recomandare pentru secţiile respective...), dar aceasta nu ne poate împiedica să nu atragem atenţia asupra unui fapt: că rezultatele concrete ale muncii antrenorilor vor fi direct proporţionale cu calificarea lor şi ele nu pot fi apreciate altfel decît în raport cu capacitatea. De asemenea, trebuie să consemnăm şi amănuntul că sînt antrenori care îndeplinesc condiţiile de stagiu şi celelalte, dar nu au cerut să dea examen de avansare, potrivit normelor regulamentare, ceea ce constituie o notă proastă pentru ei.

Dar, să sperăm că examenele din aceste zile vor înlătura această curioasă situaţie şi că din sezonul 1971/72, cînd antrenorii vor fi împărţiţi pe loturi corespunzătoare categoriei competiţionale în care activează (Divizia A, B, C), se va realiza o ierarhizare normală, logică. Cel puţin la nivelul Diviziei A, pentru ca primul eşalon al fotbalului de performanţă să fie pe mîna unor antrenori cu categorii superioare de clasificare, cu cunoştinţe şi capacitate judicios verificate.

## ACTUALITĂŢI

● **ASTĂZI** începe la Budapesta o reuniune a reprezentanţilor federaţiilor de fotbal din ţările socialiste, reuniune care are pe ordinea sa de zi, printre altele, ca puncte de discuţie, formula campionatului mondial adoptată de F.I.F.A. pentru ediţia din 1974 precum şi calendarul internaţional al acestor ţări. Din partea federaţiei noastre participă tov. I. Siclovan şi Gh. Popescu.

● **UNIVERSITATEA** Craiova urmează să participe la un turneu în Irak, în zilele de 7 şi 10 martie.

● **DUPĂ** Grecia, Cehoslovacia, Iugoslavia şi Turcia, a confirmat şi R. D. Germană participarea la Turneul „23 August" rezervat echipelor naţionale de juniori.

● **SECRETARIATUL** permanent al Cupei Balcanice, cu sediul la Sofia, a convocat pe preşedinţii federaţiilor din ţările balcanice la o şedinţă pentru zilele de 14 şi 15 martie, la Sofia. Va fi luată în discuţie organizarea Balcaniadei reprezentativelor A şi de tineret.

# OZON DESPRE UN BILANŢ DE 0-9...

Eşecurile suferite de *F. C. Argeş* în cele două meciuri susţinute în R. D. Germană au surprins nu prin faptul că piteştenii au înregistrat două înfrîngeri, ci prin proporţiile scorurilor: *0—4 cu Chemie Halle şi 0—5 cu campioana în funcţie, Carl Zeiss Jena.* Se înţelege că am căutat să aflăm amănunte asupra turneului încheiat aşa de decepţionant pentru argeşeni. Şi cine putea s-o facă mai bine decît antrenorul principal al lui F. C. ARGEŞ, *Titus Ozon?*

*„Dacă aş începe prin a vă spune că meciurile s-au disputat pe un timp total necorespunzător, viscol permanent, pe zăpadă mare — 10 centimetri — sub arbitraje care m-au surprins total prin neobiectivitatea lor, să mă plîng că deplasările le efectuam chiar în ziua partidelor, 2—3 ore cu autobuzul pe o vreme imposibilă, fiecare ar crede, în mod normal şi de înţeles, că nu fac altceva decît să umblu după scuze. Şi asemenea scuze nu folosesc nici echipei mele şi nici fotbalului nostru, în general, care a uzat adeseori de asemenea argumente după eşecurile de proporţii. Pentru mine, principala explicaţie a acestui 0—9 stă în APRECIABILA DIFERENŢĂ DE FORŢĂ FIZICĂ, DE JOC BĂRBĂTESC împins pînă la limitele regulamentului sau chiar dincolo de ele, existentă în momentul de faţă între jucătorii noştri şi formaţiile pe care le-am întîlnit. În condiţiile partidelor, superioritatea noastră tehnică n-a mai contat, elementul forţă şi rezistenţă a primat şi rezultatele s-au văzut. Sper că jucătorii mei au înţeles lecţiile din R. D. Germană sub raportul lor instructiv şi că nu se vor refugia în scuze şi iar scuze".*

# ABATERI CARE TREBUIE SANCŢIONATE CU SEVERITATE

Hotărît lucru, în actualul sezon precompetiţional, mai mult ca oricînd, întîlnirile amicale angajate de divizionarele noastre A, şi chiar B, n-au mai constituit doar „trepte" necesare în procesul complex al pregătirii, ele costituind şi un bun prilej de întocmire, ca să zicem aşa, a unor cărţi de vizită, prin obţinerea unor rezultate cît mai frumoase. Cu unele excepţii, echipele plecate peste hotare s-au „bătut" pentru rezultate, n-au mai considerat scorurile drept un aspect minor în contextul general al turneului, indiferent că partenerii de întrecere le-au fost F. C. Sao Paulo în Brazilia, sau Spartak Subotiţa la Piteşti ori Craiova.

Fotbalul nostru, pentru a-şi continua drumul ascendent deschis de naţională, trebuie să beneficieze şi de aportul total al cluburilor, de o atitudine corespunzătoare a tuturor jucătorilor, în sensul că, o echipă, o dată plecată într-un turneu, indiferent unde, are datoria de a-l reprezenta cu cinste atît prin obţinerea unor rezultate pe măsura posibilităţilor lor reale, cît şi printr-un model de comportare în teren a jucătorilor.

Privind acest ultim aspect, trebuie să arătăm, cum bine se cunoaşte de altfel, că unii dintre jucătorii noştri au săvîrşit în ţară sau în turnee peste hotare acte nesportive, care nu le fac cinste.

În turneu în Liban, Raksi a adresat cuvinte înjurioase arbitrului, fiind eliminat de pe teren. Grama, unul dintre cei mai duri şi recalcitranţi jucători din Divizia A, l-a scuipat pe arbitrul întîlnirii, gest pentru care a fost şi el poftit la cabine. Pe pămîntul brazilian, rapidistul Codrea a găsit de cuviinţă să-l pălmuiască pe arbitru pentru o decizie pe care n-avea nici un drept s-o comenteze, iar dinamoviştii internaţionali Dumitrache şi Dinu nu au reuşit să-şi stăpînească nervii, plătind poliţe adversarilor, fapt pentru care conducătorii de joc i-au eliminat. În Albania, din aceleaşi motive, clujeanul Munteanu I a fost de asemenea, sancţionat cu trimiterea la vestiare înainte de terminarea jocului.

Avem la îndemînă multe exemple de eliminări de pe teren pentru acte nesportive şi la meciurile amicale de pregătire din ţară. Considerăm însă că nu mai este nevoie să le înşiruim aici. Important rămîne faptul că, de obicei, aceste acte nesportive rămîn nepedepsite. F.R.F., cluburile şi asociaţiile închid ochii! Care-i oare raţiunea unei indiferenţe totale faţă de astfel de abateri grave? Poate afirma cineva de la Comisia de disciplină a F.R.F., de la cluburile Progresul, Dinamo, Rapid sau „U" Cluj că un gest ca cel făcut de Grama sau Codrea în Liban şi Brazilia e de o importanţă minoră, comparativ cu acelaşi gest repetat, să zicem, într-un meci de cupă la Gherla sau o partidă de campionat susţinută la Petroşani, Bacău, Bucureşti sau Arad? Bănuim că nu. Şi în definitiv de ce nu s-ar aplica şi la noi procedeul uzitat în unele ţări europene cu fotbal avansat, unde, pentru abateri de la fair-play, se dictează sancţiuni severe, indiferent că ele s-au produs într-un meci amical sau oficial, şi nu sînt selecţionaţi în naţională?

Tocmai pentru că returul campionatului bate la uşă, înmulţirea abaterilor disciplinare trecute cu vederea nu ni se pare de bun augur. Dar, să nu anticipăm. Oricum, comisia de resort a F.R.F. şi conducerile cluburilor şi asociaţiilor, care fac educaţia propriilor jucători, depăşite de fapte în sezonul precompetiţional, au datoria să facă tot posibilul pentru a preîntîmpina şi sancţiona pe viitor, cu promptitudine şi fără jumătăţi de măsură, orice abatere, de la spiritul de sportivitate, săvîrşită pe terenurile de fotbal.

**L. D.**

## DE LA 23 LA 59...

**Hotărîrea federaţiei, prin care renunţa la turneele peste hotare contractate pentru loturi în favoarea echipelor de club s-a materializat printr-o creştere de peste 50% a partidelor susţinute la începutul acestui an de divizionarele A, faţă de situaţia existentă în 1969. Astfel, dacă în 1969 — în aceeaşi perioadă de pregătire a sezonului de primăvară — echipele din Divizia A au disputat în străinătate 23 de jocuri, iar un an mai tîrziu 30, de data aceasta în ianuarie şi februarie numărul jocurilor a sporit la 59! De altfel, în general numărul partidelor amicale internaţionale (inclusiv cele ale loturilor) a crescut în acest interval de timp: 35 în 1969, 61 în 1970 şi 76 în 1971, în aceleaşi luni, ianuarie şi februarie.**

**Noi credem că aceste meciuri au fost folosite cum se cuvine pentru pregătirea echipelor în vederea campionatului, scop pentru care au şi fost perfectate turneele. Dar să aşteptăm evoluţia lor în campionat, singurul să ne dea dovada cea mai bună.**

# CUPA ROMÂNIEI ȘI DIVIZIA C DAU STARTUL ÎN SEZONUL OFICIAL DE PRIMĂVARĂ

În sfîrșit, reîntîlnire cu fotbalul competițional! După zeci de meciuri pregătitoare în țară și altele în turnee pe patru continente, se apropie ora reluării activității oficiale. Peste patru zile se va lua startul în sezonul de primăvară. Cinstea de a da semnalul de plecare, într-o întrecere care va dura pînă la 4 iulie, revine popularei și tradiționalei „probe K.O.", care este Cupa României, precum și Diviziei C, cu cele opt serii ale sale.

Fără îndoială că atenția se îndreaptă în principal spre jocurile 16-imilor de finală ale Cupei, pentru că în această etapă intră în focul întrecerii, cu intenții... normale de cucerire a prețiosului trofeu (care aduce calificarea pentru Cupa cupelor) și formațiile din prima Divizie. Ele vor primi replica a 16 echipe de categorie inferioară: una din campionatele județene (Aurora Urziceni, revelația acestei ediții), 8 din Divizia C și 7 din B. Divizionarele A vor juca pe terenurile acestora.

## PLENIȚA A „SPIONAT" PE U.T.A.!

Plenița fierbe în aceste zile ca un cazan încins la flacără mare. Orașul care își potolește setea de fotbal vizionînd o dată la două săptămîni un meci de Divizia C, trăiește la această oră emoția unei premiere fastuoase: **primul meci oficial în compania unei echipe de Divizia A.** Și cînd această echipă este însăși campioana țării, sentimentele se amplifică, ecoul evenimentului capătă rezonanțe acute și așa se face că astăzi, cu patru zile înaintea meciului cu U.T.A., 4 000 de bilete sînt vîndute, ceea ce presupune o invazie totală a stadionului. Sau, o simplă socoteală aritmetică demonstrează că din patru persoane, la un total de 16 000 de locuitori, una va fi prezentă la acest meci. Pînă atunci, agitație mare, discuții publice, tensiune generală.

Am obținut aceste amănunte, previzibile de altfel, solicitînd la telefon asociația sportivă Steagul roșu. La celălalt capăt al firului, omul care simte probabil pe umerii lui, adunată de 11 ori, răspunderea care frămîntă pe fiecare din jucătorii săi: antrenorul Steagului roșu Plenița, **Ion Badea.**

**— Ce echipă veți alinia tovarășe Badea?**

Și antrenorul Badea ne-a dictat „11-le" care va face tot posibilul să îngenunchieze orgoliul și veleitățile campioanei. Ne-a asigurat mai întîi că echipa a efectuat pregătiri speciale, începute cu trei săptămîni înainte, că încrederea depășește scepticismul, că una din măsurile pregătitoare a fost și **observarea atentă a jocului U.T.A.-ei, efectuată de președintele asociației, Dumitru Mitrache, deplasat special la Arad.** În sfîrșit, echipa care se va strădui să „arunce" din competiție pe Domide și ai săi: Sîrbu — Nicolae, Petrișor, Marian, Stanciu — Cuntichi, Diaconu — Marcovici, Bichea, Manea, Șarpe.

Ultimele meciuri de verificare au adus în Plenița pe „U" Craiova (tineret) și Progresul Balș, ambele învinse, după o evoluție a gazdelor de bun augur, cu 1—0 și 5—2.

Duminică la Plenița, după ce fanfara orașului va ritma pașii jucătorilor spre centrul terenului, o echipă de Divizia C, situată pe locul 11 în clasament, o formație așezată pe a 59-a treaptă valorică în fotbalul național (după un calcul teoretic), va înfrunta pe campioana României. Poate tocmai de aceea atmosfera în Plenița este, așa cum ne-a caracterizat-o antrenorul Badea, **„de parcă de aici și-ar lua zborul spre lună, expediția Apollo XIV".**

I. C.

## LA URZICENI, MARE INTERES PENTRU DUELUL RĂDUCANU-DUMITRACHE

**La Urziceni, numărătoarea inversă, începută cu săptămîni în urmă în vederea marelui eveniment sportiv din viața orașului — meciul de cupă cu lidera campionatului, Dinamo — a intrat în faza finală, declanșînd în aceste zile stări emoționale, pe scară locală, asemănătoare poate numai acelora dinaintea epocalelor zboruri selenare. Pretutindeni, pe străzi sau în magazine, în curțile școlilor, birouri sau ateliere, toată lumea se agită, discută cu înfrigurare, schimbă impresii și informații la zi, iar unii — evident, cei mult prea optimiști — îndrăznesc chiar să spere. În definitiv, în fotbal uneori și imposibilul este... posibil. Și dacă, chiar în patria jocului cu balonul rotund s-a întîmplat minunea cea mare, ca o echipă din liga a IV-a să elimine din Cupa Angliei pe fruntașa clasamentului, Leeds United, de ce n-ar face la fel și „Aurora" Urziceni din campionatul județului Ilfov...**

Adversara dinamoviștilor bucureșteni din etapa „16-imilor" este una dintre acele formații mici, dar ambițioase, care, atunci cînd li se oferă prilejul afirmării, sînt hotărîte să nu-și dezmintă șansa. Așa se explică, pe de o parte activitatea febrilă a conducerii asociației în vederea îndeplinirii cu cinste a obligațiilor de gazdă (punerea la punct a terenului, a instalațiilor sanitare) cît și pregătirile jucătorilor, efectuate în această perioadă, cu mai mult interes, sub conducerea fostului internațional, juventist, **Vasile Naciu.**

**— Pentru noi,** ne spunea tov. Gh. Vasiliu, unul dintre conducătorii echipei, **meciul cu Dinamo reprezintă un eveniment fotbalistic care ne onorează și ne obligă în același timp. Am ajuns în această fază a competiției eliminînd două echipe de divizia C (Sirena și Flacăra roșie, ambele din București) și două de „B", Politehnica Galați și S.N. Oltenița. După cum este și firesc, nu ne facem iluzii în privința calificării noastre mai departe, dar așteptăm în schimb, ca evoluția oaspeților bucureșteni în orașul nostru să constituie o adevărată sărbătoare sportivă, o demonstrație pe viu a fotbalului de calitate, care să satisfacă dorința unanimă a unei amintiri de neuitat.**

Și acum cîteva amănunte de ultimă oră și unele aspecte inedite, legate de meciul de la Urziceni: jucătorii echipei Aurora și-au „studiat" — în cadrul programului special de pregătire — viitorul adversar din Cupă, vizionînd în grup la televizor partida Sao Paulo — Dinamo; interesul pentru meci a crescut în ultimele zile în așa măsură încît se anticipează prezența unui public, reprezentînd aproximativ jumătate din populația orașului (7—8000 spectatori); în perspectivă, un duel între RĂDUCANU (nu portarul rapidist, ci fundașul central al echipei Aurora) și DUMITRACHE; meciul de la Urziceni va fi urmărit, bănuim, cu un plus de emoție de doi actuali internaționali, originari din comune limitrofe orașului, Ivăncescu și Crîngașu; previziunile meteorologice pentru ziua de 7 martie indică timp frumos, iar cele ale dinamoviștilor bucureșteni, un joc care să justifice pe deplin toate așteptările.

**Mihai IONESCU**

## CARTEA DE AUR A CUPEI

**PE ECHIPE:**

**STEAUA București,** 10 victorii (1949, 1950, 1951, 1952, 1955, 1962, 1966, 1967, 1969, 1970)

**RAPID București,** 7 victorii (1935, 1937, 1938, 1939, 1940, 1941, 1942)

**DINAMO București,** 3 victorii (1959, 1964, 1968)

**RIPENSIA Timișoara,** 2 victorii (1934, 1936)

**U.T. Arad,** 2 victorii (1948, 1953)

**C.F.R. Turnu-Severin,** 1 victorie (1943)

**METALUL Reșița,** 1 victorie (1954)

**PROGRESUL ICO Oradea,** 1 victorie (1956)

**ȘTIINȚA Timișoara,** 1 victorie (1958)

**PROGRESUL București,** 1 victorie (1960)

**ARIEȘUL Turda,** 1 victorie (1961)

**PETROLUL Ploiești,** 1 victorie (1963)

**„U" Cluj,** 1 victorie (1965)

**PE ORAȘE:**

**București** — 21 victorii
**Timișoara** — 3 victorii
**Arad** — 2 victorii
**Tr. Severin, Reșița, Oradea, Turda, Ploiești și Cluj** — cîte o victorie.

## CELE 16 ÎNTÎLNIRI CU DIVIZIA A...

| | | | |
|---|---|---|---|
| AURORA Urziceni (J) (— Politehnica Galați 2—1) | — | DINAMO București (A,1), | **Gr. Bîrsan,** Galați |
| FULGERUL Dorohoi (C,I,16) (— Chimia Suceava 1—0) | — | C.F.R. Timișoara (A,16), | **N. Rainea,** Bîrlad |
| MINERUL Comănești (C,I,4) (— C.F.R. Pașcani 1—0) | — | SPORT CLUB Bacău (A,10), | **M. Rotaru,** Iași |
| I.M.U. Medgidia (C,III,5) (— Portul Constanța 2—1) | — | FARUL Constanța (A,7), | **V. Dumitrescu,** București |
| I.R.A. Cîmpina (C,IV,8) (— Flacăra Moreni 2—0) | — | RAPID București (A,3), | **T. Leca,** Brăila |
| ST. ROȘU Plenița (C,V, 11) (— Electroputere Cv. 1—0) | — | U. T. Arad (A,5), | **I. Boroș,** Timișoara |
| UNIREA Dej (C,VII,4) (— Minerul B. Mare 3—1) | — | „U" Cluj (A,11), | **C. Nițescu,** Sibiu |
| OLTUL Sf. Gheorghe (C,VIII,2) (— Poiana Cîmpina 2—0) | — | PETROLUL Ploiești (A,2), | **Gh. Popovici,** București |
| CHIMIA Făgăraș (C,VIII,1) (— Gaz metan Mediaș 3—1) | — | C.F.R. Cluj (A,14), | **Gh. Limona,** București |
| METALUL București (B,I,9) (— Petrolul Videle 2—1) | — | „U" Craiova (A,8), | **G. Pop,** Brașov |
| POLITEHNICA Timișoara (B,II,2) (— Metalul Tr. Severin 1—1) | — | ST. ROȘU Brașov (A,4), | **M. Bădulescu,** Oradea |
| C.F.R. Arad (B,II,10) (— Unirea Tomnatic 1—0) | — | F. C. ARGEȘ Pitești (A,12), | **O. Anderco,** S. Mare |
| CORVINUL Hunedoara (B,II,3) (— Minerul Teliuc 2—2) | — | STEAUA București (A,9), | **V. Topan,** Cluj |
| C.S.M. Sibiu (B,II,4) (— Unirea Alba Iulia 2—0) | — | PROGRESUL București (A,15), | **S. Mureșan,** Turda |
| CRIȘUL Oradea (B,II,1) (— Chimistul B. Mare 4—0) | — | POLITEHNICA Iași (A,6), | **I. Cîmpeanu,** Cluj |
| PROGRESUL Brăila (B,I,4) (— Victoria Moreni 3—1) | — | JIUL Petroșani (A,13), (se dispută la 10 martie) | **C. Petrea,** București |

Acesta este programul 16-imilor Cupei și arbitrii jocurilor. În dreptul fiecărei echipe am notat categoria competiției (J = campionat județean; C, B, și A = diviziile respective), seria în care activează (cu cifre romane), precum și locul ocupat în clasament la finele turului (cu cifre arabe). Sub fiecare echipă gazdă am consemnat ultimul rezultat pe baza căruia s-a calificat pentru această etapă.

## MICROSTATISTICĂ A CUPEI

- **Actuala ediție este a 33-a.**
- **La startul ediției 1970/71 s-au prezentat 2 496 de echipe.**
- **Prin sita etapelor precedente au reușit să treacă anul acesta o echipă județeană, 8 din Divizia C și 7 din Divizia B, față de 2 județene și cîte 7 din Diviziile C și B, cîte s-au calificat în 16-imi în ediția 1969/70.**
- **Anul trecut, în 16-imi au izbutit să iasă cu bine în confruntarea cu divizionarele A, cinci echipe (CIL Gherla, Sp. Studențesc București, Tractorul Brașov, CFR Pașcani, Metalul Tr. Severin). Cîte vor reuși anul acesta?**

## E BINE SĂ ȘTIȚI

- Toate jocurile de duminică vor începe la ora 15.
- Reamintim că partida Progresul Brăila — Jiul Petroșani este amînată pentru 10 martie, Jiul fiind plecat în turneu. Probabil va fi amînat și meciul „U" Craiova — Metalul București.
- În caz de egalitate după 90 de minute, un meci va fi prelungit cu 2 reprize a 15 minute. Dacă egalitatea se va menține și după prelungiri, se va califica echipa aflată în deplasare.
- Viitoarele etape ale Cupei: 8-imile la **24 martie,** sferturile la **28 aprilie,** semifinalele la **16 iunie,** finala la **4 iulie.**

## ÎNTRECEREA CELOR CARE ASPIRĂ LA „B"

A doua competiție cu care se inaugurează sezonul de primăvară este Divizia C, ale cărei prime jocuri din retur sînt programate duminică. Excepție fac PARTIDELE ECHIPELOR CALIFICATE PENTRU 16-IMILE CUPEI. ACESTEA VOR AVEA LOC LA 10 MARTIE (ora de începere: 15.30).

Se reia deci, pasionanta luptă pentru cucerirea primului loc care aduce participarea la barajul pentru promovarea la B. Actualii lideri sînt cunoscuți (în ordinea seriilor): **Victoria Roman, Metalul Plopeni, Delta Tulcea, F.C. Caracal, Vulturii Lugoj, Chimica Tîrnăveni, C.I.L. Gherla și Chimia Făgăraș.** Vor reuși aceste formații să-și păstreze actualele poziții? Greu de spus. În orice caz, sînt de prevăzut dispute înverșunate, ca și în subsolul clasamentelor, unde bătălia pentru evitarea retrogradării va fi extrem de aspră.

Fază din partida **Flacăra roșie București — Stuful Tulcea (2—0).** Bucureștenii (în tricouri albe) înscriu primul gol

# LOTURILE NAȚIONALE ÎN AȘTEPTAREA SEZONULUI DE PRIMĂVARĂ

Ne apropiem cu pași repezi de data reînceperii campionatului. Au mai rămas încă 11 zile pînă la primele meciuri ale returului divizionar A, întrecere care polarizează, firește, atenția maselor de iubitori ai fotbalului. Mai ales că se anunță un sezon pasionant, atît prin bătălia pe care o promite situația din fruntea clasamentului, cît și prin aceea care ținteşte evitarea retrogradării.

Dar, campionatul nu interesează numai prin el însuși, prin perspectivele sale, ci și prin prisma echipelor naționale — A, olimpică și de tineret, care în acest an vor fi angrenate într-o activitate oficială importantă (preliminariile campionatului Europei și ale turneului olimpic). Și cum jucătorii vin la loturi cu pregătirea de bază efectuată la echipele lor, este normal ca returul să fie așteptat cu aceeași nerăbdare și de antrenorii celor trei loturi reprezentative. Deci, reîncep nu numai grijile și frămîntările atît de obișnuite la echipele de club, la suporterii lor și, în general, la toți cei care urmăresc cu atenție campionatul, ci și ale antrenorilor de loturi.

Ce-i preocupă la ora actuală pe acești antrenori? Ce preconizează, ca loturi și joc, pentru sezonul de primăvară? Iată întrebări la care încearcă să răspundă articolele din aceste pagini, cărora le-am alăturat și un reportaj cu reprezentativa de juniori, aflată în preajma preliminariilor Turneului U.E.F.A.

REPREZENTATIVA NAȚIONALĂ A

## DOUĂ OBIECTIVE PRINCIPALE [meciurile cu Iugoslavia și Cehoslovacia], DAR PRIMUL SUBORDONAT SECUNDULUI

• CE PROBLEME DE PREGATIRE ȘI JOC FRAMINTA PE ANTRENORI • FORMAȚIA PRECONIZATA • DUBLA SEMNIFICAȚIE A MECIULUI CU IUGOSLAVIA • CU „MEXICANII", ECHIPA CEHOSLOVACIEI VA FI UN ADVERSAR MAI DIFICIL • DOI OBSERVATORI ROMANI LA PARTIDA ȚARA GALILOR — CEHOSLOVACIA

Anul 1971 stă sub semnul preliminariilor campionatului Europei pentru prima reprezentativă a țării, a cărei remarcabilă evoluție în 1970 este încă vie în amintirea suporterilor săi. „Guadalajara" campionatului mondial și debutul bun în actuala ediție a „europe[...]lor" dau speranțe într-o comportare la fel de bună și anul acesta, cu perspectiva calificării pentru turneul final al „Cupei H. Delaunay".

Dar, antrenorii lotului, **A. NICULESCU** și **TITUS OZON**, nu se culcă pe laurii [...]lui trecut. Ei privesc apropiat[ul] sezon internațional cu multă grijă pentru că mai au multe de făcut, pentru că îi frămîntă suficiente probleme, de pregătire, de joc, de formație. Despre ele am vorbit recent cu antrenorul emerit prof. **Angelo Niculescu.**

**— Așadar, două sînt obiectivele în primăvară: mecurile cu Iugoslavia (amical) și cu Cehoslovacia (oficial).**

— Într-adevăr, jocurile de la 21 aprilie și, respectiv, 16 mai, ambele în deplasare, constituie singurele obiective din acest sezon. Dar, precizez, primul este subordonat celui de al doilea. Amicalul cu Iugoslavia de la Ljubljana ne interesează ca meci în sine, dar și ca o verificare — în condiții destul de asemănătoare — pentru meciul cu Cehoslovacia de la Praga.

**— Înseamnă că pînă la acest joc veți căuta să rezolvați eventualele probleme de pregătire și structură ale echipei. Aveți asemenea probleme ridicate de sezonul trecut?**

— Ar fi fost bine să nu avem, dar ele există și ne frămîntă. De fapt, aceste probleme au rezultat din însăși activitatea echipei naționale din 1970. În primul rînd este vorba de **potențialul fizic, insuficient anul trecut. După circa 70 de minute de joc, echipa avea un „punct mort"**, slăbea, făcea cu greu față ritmului. De altfel, această problemă am discutat-o împreună cu antrenorii echipelor de club în ședința din decembrie și am stabilit ce trebuie făcut pentru creșterea acestui potențial în perioada de pregătire în vederea returului campionatului: **mărirea volumului și sporirea intensității antrenamentelor pentru dezvoltarea capacității de efort mai ales la jucătorii selecționabili.** Sînt indicii că acest lucru este pe cale de realizare. Cea mai bună dovadă însă ne-o va furniza returul.

În al doilea rînd, și tot ca o concluzie a activității pe 1970, amintesc o problemă de joc: **elasticitatea echipei. Nici aceasta nu a satisfăcut, fiind sub nivelul cerințelor actuale ale fotbalului internațional.** Faptul a fost evident în unele partide, ca acelea cu Franța (amical) și Anglia, la Gudalajara. Ne-am sesizat de la început și cu timpul jocul s-a îmbunătățit în această privință, dar prea lent pentru a evita să fim depășiți de adversari. Trecerea din apărare în atac, cu păstrarea distanțelor convenabile între compartimente, și față de jucătorul cu mingea în vederea ajutorării reciproce (a compartimentului solicitat sau a jucătorului aflat în posesia balonului) s-a făcut, dar nu atît de rapid cum pretinde fotbalul modern. Pentru mine cauzele erau evidente: **jucătorilor nu le era clară evoluția jocului, acționau cu rigiditatea din campionatul nostru, unii dintre ei nu se adaptau la sarcinile posturilor vecine sau apropiate,** ceea ce de regulă împiedică realizarea elasticității dorite. Sigur că situația poate fi remediată, individual, dar la nivelul cluburilor pentru că este vorba de o problemă care nu privește exclusiv lotul. Și, în general, dacă asemenea probleme ar fi rezolvate la echipe, atunci reprezentativa ar avea asigurată o activitate mult mai rodnică. Am convingerea că în această direcție antrenorii echipelor divizionare ne-au înțeles și ne vor sprijini efectiv, în interesul naționalei.

În fine, trebuie să amintesc — ca fiind la fel de important — și **modul greșit în care înțeleg jucătorii să facă marcajul.** În fotbalul internațional se aplică marcajul om la om pe tot terenul sau în zonă. **Pentru noi consider că este mai convenabil să practicăm marcajul om la om în zonă.** Aici însă, am întîmpinat dificultăți create de jucători, **care se lasă furați de joc și joacă la intercepție, fără să țină seama de adversar.** Așa joacă și în campionat, formîndu-și un fel de obișnuință. Iar cînd primesc gol, găsesc repede vinovatul: arbitrul... În această privință, jucătorii dau dovadă de prea multă naivitate. Sper însă, că ei singuri au tras învățămintele impuse de realitate. Cam acestea ar fi problemele care ne preocupă și pe care dorim să le rezolvăm pînă la inaugurarea sezonului internațional.

**— În privința concepției de joc, intenționați vreo modificare?**

— Evoluția actuală a fotbalului modern a confirmat valabilitatea concepției adoptate. Deci n-avem de ce să schimbăm ceva. **Trebuie însă s-o îmbunătățim** și cînd spun asta mă gîndesc la **mărirea tempoului de joc și a acțiunilor ofensive cu sporirea eficacității.** Pentru aceasta însă, avem nevoie și de contribuția jucătorilor selecționați, **printr-o înțelegere și îndeplinire a sarcinilor de joc,** ceea ce înseamnă **angajament la efort, colaborare, incisivitate și decizie în fața porții.** Bineînțeles că totul depinde de componența echipei, iar în această privință am convingerea că „11"-le pe care-l preconizăm

BADIN

Petre GAȚU

(Continuare în pag. 12)

**CANDIDATURILE**

Portari: ADAMACHE, RADUCANU, GORNEA
Fundași laterali: SATMAREANU, MOCANU, VIGU („împrumutat" lotului olimpic)
Fundași centrali: LUPESCU, DINU
Mijlocași: DUMITRU, NUNWEILLER VI, ANCA
Atacanți: NEAGU, E. DEMBROVSCHI, DOBRIN, DUMITRACHE, DOMIDE, DUMITRESCU („împrumutat" lotului olimpic), LUCESCU, TATARU
JUCATORI CARE VOR FI URMARIȚI:
Fundași laterali: NICULESCU, N. IONESCU,
Fundași centrali: DESELNICU, BADIN, IANUL, VLAD
Mijlocași: SALCEANU, ȘTEFANESCU
Atacanți: OPREA, FLOREA.

ECHIPA OLIMPICĂ

## A SOSIT — ÎN SFÎRȘIT — ȘI ANUL CALIFICĂRII?...

• DE LA TOAMNA TATONARILOR, LA PRIMAVARA DEFINITIVARILOR • ECHIPA ALBANIEI, UN ADVERSAR DIFICIL • NR. 9 NU EXISTA IN FORMAȚIA ADVERSARILOR NOȘTRI! • AZI, DEBUT '71 LA GIURGIU

**După experiențele mai mult sau mai puțin reușite din 1964 și 1968, cînd selecționata olimpică se confunda cu reprezentativa A, federația noastră a hotărît, măsură la care subscriem întru totul, ca lotul olimpic să fie complet diferit de cel intitulat „A". Frînele lui au fost încredințate antrenorului Valentin Stănescu, secondat** anul trecut de Victor **Stănculescu** și, din prima lună a acestui an, de **Cornel Drăgușin.**

### O TOAMNĂ A TATONARILOR

Nu este aci locul să amintim de toate prefacerile prin care a trecut lotul olimpic de la înființarea sa. Ne vom ocupa mai mult de toamna anului trecut cînd, surprinzător, nu numai că s-au făcut modificări după modificări în lot, dar (oare să fie numai urmarea acestor schimbări în formație?) și rezultatele au cunoscut o curbă descendentă. După 2—1 cu Dunaujvaros înregistrat în septembrie la Pitești, a urmat un fiasco la Sofia, (1—5 cu Bulgaria A), altul cu echipa de tineret... Progresul București (0—1) și, în final, 6—3 cu Metalul Tîrgoviște. Deci rezultate neconvingătoare, care ridicau destule semne de întrebare.

De ce aceste neîntrerupte modificări de lot și cifre contradictorii? Ne-a răspuns acum antrenorul **Valentin Stănescu:**

**„Au fost rulați în toamna anului trecut 32 de jucători (cei mai mulți fac parte și din actualul lot, cel cu care vom ataca preliminariile olimpice) și s-au făcut permutări destul de multe tocmai pentru a-mi da cît mai bine seama de valoarea și posibilitățile celor încercați. Și am reușit, cred eu, să închegăm un lot destul de valoros. El nu este însă imuabil. În funcție de evoluția jucătorilor în primele cinci etape ale returului, unii vor dispare eventual și, în schimb, vor apare alții. În plus, la formă egală vom prefera pe cei ce au mai trecut prin acțiunile lotului. Deci, în 1970 am făcut o „cernere" a jucătorilor, urmînd ca anul acesta, încă din primele acțiuni să concretizăm echipa pentru meciurile cu Albania".**

### „VOM AVEA UN ADVERSAR DIFICIL"

Să-i dăm credit lui Valentin Stănescu și să-l ascultăm pe **Cornel Drăgușin,** secundul său, care a văzut recent, la Tirana, meciul Albania—R.F. a Germaniei. Din spusele sale („Vom avea un adversar dificil") se întrevede nu îngrijorare pentru cele două meciuri (Galați, 18 aprilie și Tirana, 26 mai), cît o atitudine deosebit de circumspectă. Și asta pentru că fotbaliștii albanezi, deși au pierdut cu 1—0 meciul disputat cu R.F.G. au dat o replică bună.

CARAMAN

Ca dovadă această declarație a lui Schön: **„Fără acea mică eroare a apărării albaneze la lovitura liberă executată de Müller, și un meci egal era foarte bun pentru noi".**

Printre atu-urile albanezilor: aliniază prima reprezentativă a țării; omogenitatea (10 jucători, adică portarul **Dinella,** fundașii **Gjika, Dhales, Cani,** mijlocașii **Ragami, Ceco, Vaso,** atacanții **Bizi, Pano** și **Ziu,** joacă în echipa națională din 1969); excelentă pregătire fizică, completată cu o exemplară voință; gabarit bun; joc incomod pentru adversar datorită curioasei așezări în teren, cu accent pe apărare, indiferent că joacă acasă sau în deplasare. O curiozitate: nici un jucător nu poartă nr. 9 pe tricou, după

11, prin tradiție tricoul extremei stînga, urmează... 21! Echipa Albaniei, pregătită de Lore Borici, antrenorul lui Partizan Tirana, are și puncte vulnerabile. Astfel, apărarea poate fi depășită prin „un-doi"-uri sau prin acțiuni de finalizare bazate pe pătrunderi prin dribling urmate de pase înapoi pentru cel ce vine din spate.

Prima acțiune din 1971 a lotului olimpic se va consuma azi la Giurgiu, în compania echipei **Dunărea,** antrenată de **Petre Mîndru.** Din lotul anunțat, vor lipsi **Pescaru** (cu piciorul în ghips, datorită unei întinderi de ligamente), **Sălceanu** (entorsă la un genunchi), **Dicuță** și **Bădin** aflați cu Petrolul în Algeria.

După meciul de azi va urma o nouă partidă de verificare la 17 martie cu o echipă din Divizia A, la 31 martie cu Voivodina Novi Sad sau O.F.K. Belgrad, la 7 aprilie cu Eintracht Braunschweig, apoi meciul cu Albania de la Galați (18 aprilie), un turneu în R.F.G. sau Iugoslavia între 10—16 mai și, în sfîrșit, returul de la Tirana (26 mai). Să sperăm că, în continuare, vom întîlni — ultimele jocuri înaintea turneului final — echipa Danemarcei, cea care a și propus F.R. Fotbal datele meciurilor...

Mircea TUDORAN

**LOTUL**

Portari: CONSTANTINESCU, GHIȚA
Fundași: CHERAN, IVANCESCU, BADIN, OLTEANU (F. C. Argeș), VLAD, STOICESCU, CODREA, VIGU.
Mijlocași: SALCEANU, PESCARU, COJOCARU (C.F.R. Cluj), DINCUȚA.
Atacanți: NASTURESCU, PANA, CARAMAN, OPREA, CUPERMAN, LUPULESCU, FL. DUMITRESCU, GYORFI.

ECHIPA DE TINERET

## „DISTRIBUȚIA" — NICIODATĂ DEFINITIVĂ

• INIMA FOSTULUI ANTRENOR AL NAȚIONALEI DE JUNIORI A GREȘIT LA PRIMUL TRIAL • DESPARȚIRI DUREROASE, DAR NECESARE • LUPTA DESCHISA PE TOATE CELE 11 FRONTURI

Reprezentativele de tineret nici nu existau, în clasicul „nomenclator" fotbalistic, cu vreo două decenii în urmă. De la juniori — ca și în treptele competiționale de altfel — se „sărea" direct la seniori. Apariția acestei trepte intermediare pe scara selecționatelor (care nu și-a găsit încă și, probabil, nici nu își va găsi, corespondența pe planul vieții competiționale interne a fotbalului, ne gîndim la existența generalizată a unor CAMPIONATE OFICIALE pentru echipele de această vîrstă), s-a arătat dictată de situația de fapt care lăsa, într-un imens suspans, un mare număr de talente de clasă internațională, trecute de vîrsta junioratului și încă prea crude pentru prima echipă. La urma-urmei, am zice că selecționatele de tineret reprezintă niște laboratoare puse la dispoziția selecționerilor. O sursă de inspirație pentru corijările, permanente, ale formulelor de la A. De cele mai multe ori un ajutor; cîteodată și izvor de necazuri pentru că, acum, se solicită — nu numai la noi, ci pretutindeni — și cu rost și fără rost instantaneea trecere a titularilor de la tineret la A, cînd „seniorii" pierd... Dar, stînd strîmb și judecînd drept, mai multe sînt foloasele decît neajunsurile...

Dovada rațiunii existenței selecționatelor de tineret stă și în faptul că **U.E.F.A.** le-a „legalizat" viața, creîndu-le acest **„campionat al Europei"**, după aceleași reguli și onoruri cu competiția seniorilor; din anul trecut, respectînd strict ierarhia întrecerilor oficiale, campionatul selecționatelor de tineret a devenit a doua probă a continentului nostru. În săptămînile cînd se crea acest cadru oficial reprezentativelor „sub 23 de ani", deci în clipa cînd ele avansau în imediata apropiere a echipelor A, și în viața reprezentativei de tineret a României avea loc o „avansare". Venea, ca antrenor principal, **Gheorghe Ola,** al cărui nume și activitate se confundau, de mai bine de un deceniu, cu naționala de juniori...

### PRIMUL CONTACT — O MARE DECEPȚIE!

„M-am despărțit cu o strîngere de inimă de juniori" ne destăinuia clipa plecării de la „minji", **Gheorghe Ol**[a]: antrenor harnic, disciplinat în munca lui, devenit un maestru al depistărilor de jucători, al co[...] coclaurilor, mai ales ale echipelor mici, se[r]ver — în limitele eficienței acestei calități cerute antrenorului —, fostul principal conducător tehnic al **„speranțelor în floare"** ale fotbalului nostru **„florite"**, cu o slăbiciune pentru foștii lui elevi. Și primul trial al reprezentativei de tineret a purtat această amprentă sentimentală, [...] devenită — în meciul cu Botev Vrața — un mare [...] pentru selecționată.

**„Primul contact cu această selecționată, văzută după criteriile fostelor reprezentative de juniori, a fost o mare decepție. Două lucruri am învățat din acel meci cu Botev — că trebuie să las deoparte sentimentalismul față de jucătorii care au reprezentat mult în selecționatele de juniori și în al doilea rînd — să-mi reorganizez munca de selecție. Și, cu cele două mari sentințe ale [...]ției mele întîlniri cu selecționata de tineret, în minte și — mai ales — în inimă, am pornit-o prin țară să revăd întregul inventar al reprezentativei".**

Deciziile au fost dureroase pentru Gheorghe Ola, în intimitatea lui; sacrificarea a 7 dintre fotbaliștii chemați la trialul - debut; o restructurare profundă a lotului. Mai departe, așa cum este firesc, judecata de a stabili dacă bine sau rău s-a făcut ceea ce s-a făcut, s-a încredințat „magistratului" suprem al fotbalului: meciul. Naționala de tineret s-a aliniat în sezonul trecut, numai pe stadioane din afara țării. Dacă acel 1—0 din fața selecționatei Finlandei prezintă satisfacția rezultatului în sine, în primul rînd, apoi egalul din întrecerea cu echipa Poloniei apare ca mult mai semnificativ și mai prețios dacă ținem cont de clasa adversarului, de treapta pe care el stă, în acest moment, în soccerul european.

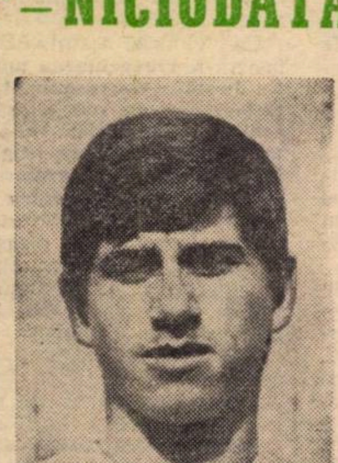
BELDEANU

CE VA FI? O ACTIVITATE-INDIGO CU A ECHIPEI A...

Obligînd-o să joace, în paralel cu prima reprezentativă, U.E.F.A. a creat, în fond selecționatei de tineret o viață aidoma cu naționala propriu-zisă. Probabil că intenția forului continental era, chiar inițial aceasta — ca presupușii viitori internaționali A să intre cît mai devreme în rolurile probabile. Și naționala noastră de tineret duce această viață în umbra, care trebuie să fie stimulatoare și nu strivitoare, tricolorilor. Planul ei — de pregătire și competiție — se suprapune cu cel al tricolorilor: **5—7 aprilie** — reunire pentru antrenament și joc de verificare; **21 aprilie** — meci cu selecționata **R.D.G.**, în deplasare. Aceasta este, pentru sezonul de primăvară, singura modificare de program față de prima reprezentativă care la aceeași dată, evoluează în **Iugoslavia.** Mai departe: **16 mai,** jocul oficial cu selecționata de tineret a Cehoslovaciei, prima evoluție, după aproape un an, a „mînjilor", acasă.

Ce speră antrenorul **Gheorghe Ola,** de la lunile de primăvară?

**„Să urmărim de pe „banca suferinței" — colegul meu Robert Cosmoc și cu mine — aceeași echipă care, în Finlanda și Polonia, m-a satisfăcut prin trei elemente: muncă, disciplină și forță de construcție. Datoria celor ce ne ocupăm de reprezentativa de tineret este să ținem ușa de la intrare mereu deschisă, larg deschisă. Dacă la prima națională trebuie să cîntărești cu grijă cui... deschizi această ușă, aici, pe rampa de lansare, trebuie să ai grijă să nu închizi nici un drum, nimănui care are dreptul și talentul să pășească pe el... O imediată dovadă, lupta neostoită care se dă pentru fiecare post** (n.r.— „dispută" pe care v-o prezentăm alăturat) **în distribuția existentă dar — repet și iar repet — niciodată definitivă la lotul de tineret".**

Eftimie IONESCU

**„DISPUTELE ÎN CURS" PENTRU CELE 11 LOCURI**

PORTAR: ȘTEFAN („U" Cluj) contra lui IORDACHE (Politehnica Iași).
FUNDAȘ DREAPTA: NICULESCU („U" Craiova) contra lui CREȚU („U" Cluj).
FUNDAȘ CENTRAL DREAPTA: SATMAREANU II (Crișul) contra lui MEHEDINȚU (C.F.R. Timișoara).
FUNDAȘ CENTRAL STÎNGA: OLTEANU (Steagul roșu) contra lui FANEA (C.F.R. Cluj) și CRINGAȘU (Petrolul).
FUNDAȘ STÎNGA: POPOVICI (U.T.A.) contra lui HAJNAL (A.S.A. Tg. Mureș).
MIJLOCAȘ DREAPTA: BELDEANU (Progresul) contra lui MARICA (Politehnica Iași), URMEȘ (Jiul), MOLDOVAN (Dinamo București).
MIJLOCAȘ STÎNGA: BROȘOVSCHI (U.T.A.) contra lui SIMIONAȘ (Poli. Iași).
EXTREM DREAPTA: DORU POPESCU (Dinamo București) contra lui GHERGHELI (Steagul roșu).
VÎRF DE ATAC DREAPTA: ȘTEFĂNESCU (Steaua) contra lui DUDU GEORGESCU (Progresul) și BOJIN (C.F.R. Timișoara).
VÎRF DE ATAC STÎNGA: KUN II (U.T.A.) contra lui CIUPITU (Petrolul).
EXTREM STÎNGA: FLOREA (S. C. Bacău) contra lui PETREANU (Rapid) și MARCU (Steaua).
Primii jucători, în ordinea posturilor, sînt considerați „probabili", ceilalți (și nu numai ei), „posibili".

LOTUL DE JUNIORI

## ÎN PREAJMA UNOR DIFICILE CONFRUNTĂRI

Ne mai despart doar trei săptămîni de prima confruntare oficială a echipei naționale de juniori. Este vorba de jocurile preliminare din cadrul Turneului U.E.F.A. Reprezentativa României face parte din grupa D, împreună cu puternicele echipe ale Bulgariei și Turciei. La 21 martie România va întîlni la Cîmpina naționala Turciei. O săptămînă mai tîrziu, adică la 28 martie, naționala de juniori se va deplasa la Sofia unde va avea ca adversar echipa similară a Bulgariei. Apoi la 4 aprilie va avea loc returul acestei partide într-un oraș care nu a fost încă desemnat (probabil București sau Brașov), urmînd ca ultimul joc din grupă, cel cu Turcia, să se dispute în deplasare la 11 aprilie în localitatea Bolu. După cum se exprima antrenorul Const. Ardeleanu, în decurs de trei săptămîni, tinerii noștri fotbaliști au un program care-i va solicita din plin.

Pentru o comportare cît mai bună în vederea ocupării primului loc în grupă, condiție care dă drept de participare la turneul final ce va avea loc între 20—30 mai în Cehoslovacia, lotul reprezentativ de juniori sub îndrumarea tehnică a antrenorilor **C. Ardeleanu** și **V. Zavoda,** urmează în aceste zile, premergătoare jocurilor, un program extrem de încărcat. Pe lîngă ședințele zilnice de pregătire, cele două teste cu divizionarele B, Dunărea Giurgiu și Poiana Cîmpina (ambele pierdute cu 1—2 și 0—1), au scos în relief o serie de calități, dar și deficiențe care trebuie cît mai grab[nic] ind[e]părtate. [...] primul rînd la majoritatea jucătorilor s-a observat o insuficientă pregătire **fizică de bază.** Odată cu convo**carea de la Bu**curești (21 februa**rie) antrenorii** lotului au presupus **că în perioada** pregătitoare efec**tuată la club**uri fiecare dintre **jucători a reuși**t să acumuleze un **potențial fizic** ridicat, pe fondul **căruia pot fi** valorificate calită**țile tehnico-ta**ctice în vederea **realizării ideii** de joc. Or, cele **două întîlniri ca**re au urmărit mai **mult omogeniza**rea și mai puțin **rezultatul au** arătat că toți ju**cătorii (cu exc**epția lui Smaran**dache) nu disp**un de resurse fi**zice suficiente** pentru întreaga **partidă. În gen**eral, după pauză **întreaga echipă** a arătat o vădită **stare de obos**eală. Acest lucru [s-a] observat mai pregnant la **Boloni, Sandu** Gabriel, Aelenei. **Cojocaru, Cioc**îrlan și chiar Do**nose.**

In vederea cristalizării formației s-au încercat diverse variante pe anumite posturi, căutîndu-se cea mai bună așezare pentru o cît mai potrivită formulă de echipă. Folosirea lui Dobrău pe postul de fundaș central nu a dat satisfacție. Și nici cea cu Sandu Gabriel mijlocaș. Așa că se va reveni la vechiul cuplu de apărători centrali: Smarandache — Sandu Gabriel. Un alt post deficitar este cel al extremei drepte, unde Aelenei [j]ucător cu un ridicat grad de tehnicitate, dar lipsit de calități fizice, evită contactul cu adversarii și are tendința de a păr[ăsi] ...runde spre mijlocul terenului. Poate că ar fi mai nimerit ca el să fie preferat ca atacant central.

DONOSE

In cele trei săptămîni pe care le mai au la dispoziție, antrenorii lotului național de juniori au ajuns la concluzia că este necesară menținerea în continuare a componenților într-un cadru centralizat în vederea unei pregătiri susținute pentru ca la 21 martie (data jocului cu Turcia) echipa să se prezinte în cea mai bună formă. În acest răstimp se vor efectua antrenamente zilnice, iar jucătorii, în funcție de deficiențele arătate pînă în prezent, vor fi împărțiți în trei categorii. Cu unii se va lucra pentru recuperare, iar cu alții pentru menținere și acumulare. Tot în acest interval pentru omogenizare și pentru o cît mai bună alcătuire a formulei de echipă se vor disputa 6—8 jocuri cu echipe dintre cele mai puternice ale campionatului diviziei B.

Gheorghe NERTEA

**CEI 18 SELECȚIONAȚI**

Din lotul lărgit de 23 de jucători au fost reținuți pentru meciul cu Turcia următorii:
VASILE BUCARU (Metalul București), ȘTEFAN MOCANU (Centrul 23 August), PAUL COSTAȘ (Politehnica Iași) — portari;
VASILE DOBRĂU (Dinamo București), ION MATEESCU (Metalul București), FIRU SMARANDACHE („U" Craiova), GABRIEL SANDU (Metalul București), NARCIS CIOCÎRLAN (Metalul Aiud), VALENTIN MICLOȘ (Steaua) — fundași;
COSTICĂ DONOSE („U" Craiova), LADISLAU BÖLONI (A.S.A. Tg. Mureș), ION ION (Steaua), C-TIN DUMITRIU (Progresul București) — mijlocași;
VASILE AELENEI (Steaua), MIRCEA SANDU (Progresul Buc.), GAVRILĂ COJOCARU (Progresul Brăila), VIOREL NĂSTASE (Progresul Buc.), GHEORGHE BLEJUȘCĂ (C.F.R. Pașcani) — atacanți.

SE VOR CONFIRMA ACESTE IMPRESII?

# • DINAMO VA CÎȘTIGA CAMPIONATUL! • C.F.R. TIMIȘOARA ȘI PROGRESUL VOR RETROGRADA!

## PRONOSTICHEAZĂ CRONICARII DE SPECIALITATE ȘI COMENTATORII RADIO

Această anchetă, întreprinsă de revista noastră, la jumătatea campionatului, își propune să avanseze, sub ochii cititorilor, opiniile unora dintre cei mai cunoscuți comentatori de fotbal, în jurul a două întrebări precise:

1. CINE VA CÎȘTIGA CAMPIONATUL?
2. CINE VA RETROGRADA?

Desigur, orice anchetă prezintă un procent de relativitate dar și altul de interes. Cea de față ținteşte problemele cele mai sensibile ale campionatului de fotbal, încearcă să contureze, cu un ceas mai devreme, forma finală a celor două zone esențiale ale clasamentului: vîrful piramidei și baza sa, hărăzită retrogadării. Pronosticurile de mai jos, cîntărite, desigur, cu obiectivitate și competență profesională, prezintă un fel de „bursă a valorilor", raportată la părerea celor care, cotidian, își pun condeiul în slujba fotbalului.

Firesc, numai peste 15 etape adevărul confruntat cu anticipația, va demonstra cine a fost mai perspicace.

## REDACTORII ZIARULUI „SPORTUL": DINAMO — U.T.A. 4-2

Redactorii de specialitate ai ziarului „Sportul" își împart sufragiile, privind pe virtuala campioană a ediției actuale, între Dinamo București și U.T.A. De ce va cîștiga Dinamo? De ce vor retrograda C.F.R. Timișoara, Progresul sau Jiul? Iată mai jos răspunsurile, cu argumentele de rigoare.

**CONSTANTIN FIRANESCU:** Marea favorită a campionatului rămîne Dinamo București care poate fi considerată, din toate punctele de vedere, drept cea mai bună echipă de club de la noi, la ora actuală. Dispune de jucători valoroși, se distinge printr-un echilibru între compartimente și — ceea ce mi se pare, de asemenea, foarte important — este condusă, atît pe plan tehnic, cît și organizatoric, de oameni competenți și pasionați. Cine va retrograda? C.F.R. Timișoara, cu tot revirimentul pe care i-l întrevăd sub noua sa conducere tehnică, nu va reuși să ajungă din urmă, ca număr de puncte, pe colegele care o preced în clasament. A doua retrogadată va fi Jiul. Consider că echipei din Petroșani nu-i vor fi suficiente numai punctele acumulate pe teren propriu. Cu atît mai mult cu cît va susține acasă numai șapte jocuri și cu adversari destul de redutabili.

**MARIUS POPESCU:** Echipa cu lotul cel mai puternic va cîștiga în final campionatul, iar această echipă se numește Dinamo București. La întrebarea a doua se răspunde, cred, numai așa: C.F.R. Timișoara pentru că în fotbal se întîmplă rar cîte o minune și doar o suită de minuni ar mai putea salva echipa de pe Bega. Progresul București este de ani de zile o echipă a discordiilor care și în acest fel își diminuează din valoarea modestă pe care a are. Progresul va însoți pe C.F.R. Timișoara în Divizia B.

**GHEORGHE NICOLAESCU:** Pentru a treia oară consecutiv U.T.A. își va pune pe frunte cununa de lauri. Este o echipă echilibrată din toate punctele de vedere, preocupată de joc, pricepută în a aduna puncte. Să nu uităm că principalele contracandidate, Dinamo și Rapid, vor juca în retur la Arad. Problema retrogradării nu necesită nici un comentariu, lucrurile sînt foarte limpezi: C.F.R. Timișoara și Progresul.

**ROMULUS BALABAN:** 1. Dinamo București. Are cea mai mare concentrare de valori; are jucători tineri, dar trecuți prin toate încercările fotbalului, bine articulați după mulți ani de colaborare. La aceste atribute, reale, s-au adăugat un portar de clasă și (se pare) o stare de spirit care unește toate resursele și voințele. 2. C.F.R. Timișoara. Ce să mai justifici!? E ca și cum ai încerca să demonstrezi de ce o piatră se duce la fund într-un vas cu apă. Progresul București. Pentru că va avea un mare handicap moral. Își va aminti înaintea fiecărei partide din retur că a fost învinsă de C.F.R. Timișoara.

**CONSTANTIN ALEXE:** U.T.A. va fi din nou campioană pentru că manifestă cea mai mare constanță în joc, omogenitate, disciplină tactică. La anul, în Divizia B va juca C.F.R. Timișoara căreia îi va fi foarte greu, dacă nu imposibil, să realizeze în deplasare, punctele pierdute acasă. A doua echipă care va părăsi Divizia A va fi hotărîtă într-un meci direct, chiar în prima etapă a returului, în partida C.F.R. Cluj și Progresul București, șansa de salvare surizînd, bineînțeles, clujenilor.

**OVIDIU IOANIȚOAIA:** Radu Nunweiller și Dinu, cei doi internaționali ai noștri, vor lansa în fiecare meci din campionat de zece ori mai multe atacuri decît orice altă linie mediană — iată factorul primordial care va decide victoria finală a dinamoviștilor bucureșteni. Vor retrograda C.F.R. Timișoara și Progresul căci de unde nu este, nici Dumnezeu nu cere!

## DINAMO FAVORIT — CRED CRAINICII RADIOULUI

Comentatorii radioului sînt unanimi de părere că în acest an titlul de campioană nu poate scăpa unsprezecelui dinamovist. În privința retrogradărilor însă pronosticurile lor oscilează între C.F.R. Timișoara, Progresul București și C.F.R. Cluj.

**ION GHIȚULESCU** „vede" pe Dinamo campioană deoarece: **„Este echipa cu lotul cel mai valoros și omogen, turneul sud-american folosind din plin dinamoviștilor în stabilirea formației de bază care va ataca returul. Vor retrograda C.F.R. Timișoara și Progresul București pentru că sînt cele mai slabe echipe din Divizia A, pentru că, sînt de fapt echipe de Divizia B".**

„Dinamo va cîștiga campionatul — afirmă **NICOLAE SOARE** — deoarece actuala echipă și-a regăsit în sfîrșit cadența de altă dată și, să dăm Cezarului ce-i al Cezarului, sub culorile echipei din șoseaua Ștefan cel Mare joacă un Dinu, un Radu Nunweiller, un Dumitrache, jucători care nu mai au nevoie de nici un fel de recomandare. De ce vor retrograda cele două C.F.R.-uri? Pentru că eu unul consider că Progresul va reuși să se salveze printr-un extraordinar tur de forță în cele 15 etape ale returului".

**GHEORGHE MINOIU** este mult mai tranșant în afirmații: **„Va cîștiga Dinamo pentru că e cea mai bună echipă a noastră, pentru că mie îmi place această echipă. C.F.R. Timișoara n-are nici o șansă de a se salva, iar C.F.R. Cluj e mai slabă decît Progresul București".**

„Prin reintrarea lui Boc în linia de apărare, jucător pe care îl văd repede încadrat în angrenajul echipei, Dinamo își va echilibra toate compartimentele — susține **DAN VOICILA.** În al doilea rînd să nu se uite că această echipă îl are acum din nou la conducere pe Traian Ionescu, și cu un antrenor ca Traian Ionescu e greu să pierzi un campionat în care ești deja lider. Retrogradează C.F.R. Timișoara, datorită valorii submediocre a jucătorilor săi și incapacității de a valorifica la maximum terenul propriu, și Progresul, care e mult sub valoarea C.F.R.-ului clujean, echipa din str. dr. Staicovici nereușind simbioza necesară între jucătorii tineri și cei mai vîrstnici".

## C.F.R. TIMIȘOARA, PROGRESUL SAU JIUL!

**ION BOCIOACA** (România liberă): Campioană va fi Dinamo București pentru că: 1. este actualul lider, poziție de pe care va fi greu de înlăturat; 2. are cel mai valoros lot de jucători; 3. celelalte pretendente sînt mult mai slabe. Retrogradează C.R.F. Timișoara, din cauză că diferența de puncte față de celelalte presupuse candidate este greu de recuperat, și Jiul Petroșani care are în retur un program extrem de dificil.

**MIRCEA M. IONESCU** (Munca): În turneul sud-american Dinamo și-a rulat tot lotul valoros de care dispune și antrenorii și-au dat, desigur, seama ce jucători îi vor încadra în echipă pe internaționalii Dinu, Radu Nunweiller, Dumitrache, Lucescu în tentativa — pe care consider că o va reuși — de a cîștiga campionatul. Vor retrograda C.F.R. Timișoara deoarece și-a agonisit în tur prea puține rezerve de speranțe, iar Progresul, schimbîndu-și mereu antrenorii, nu va reuși să-și omogenizeze echipa în așa fel încît să facă față cu succes cruntei bătălii care se anunță.

**VASILE CĂBULEA** (Scînteia tineretului): Campioană va fi din nou U.T.A. care știe mai bine ca orice altă echipă de la noi să-și drămuiască forțele în vederea unei reușite finale. Acordarea dreptului de joc lui Kun și Popovici înseamnă o garanție în plus. Condamnate la retrogradare mi se par a fi C.F.R. Timișoara, din lipsă de puncte, și Progresul București pentru că schimbarea antrenorului nu poate exclude deficiența de fond a echipei — slăbiciunea lotului de jucători.

**DAN PĂTRAȘCU** (Informația Bucureștiului): Indiscutabil, Dinamo va fi campioana, fiind la ora actuală cea mai completă echipă. Are un portar bun, o apărare sigură, o linie mediană de mare valoare și un atac în care joacă Dumitrache și Lucescu. E suficient. C.F.R. Timișoara n-are ce să mai spere pentru că n-are... puncte. Iar Jiul, deoarece e o echipă anemică, fără valori, Libardi și Peronescu au obosit iar Ion Constantin se mișcă din ce în ce mai greu.

**ANDREI ANTAL** (Előre): Dinamo București va fi campioană pentru că dispune de lotul cel mai valoros. Jocurile bune efectuate în Brazilia, o recomandă. În Divizia B la anul vor juca C.F.R. Timișoara care are efectiv jucători de nivelul acestei divizii și Progresul București pentru că schimbă prea des antrenorii și formația de bază pentru a prezenta o garanție valabilă.

**GHEORGHE MITROI** (Viața studențească): Bineînțeles U.T.A. va fi campioană. Pentru că în principiu, după 1969 și 1970, urmează în mod fatal 1971 (indiferent dacă unii colegi de breaslă vor sau nu) și pentru că „oltenii mei de acasă" n-au încă drept de joc în competițiile continentale. Retrogradează Progresul fiindcă întotdeauna mi-a plăcut să confund dorința cu realitatea și C.F.R. Timișoara pentru că la anul vom avea o echipă timișoreană în Divizia A.

MARGINALII LA TURUL DIVIZIEI A

# MOMENTELE FIXE ALE JOCULUI, MOMENTE DE RESPIRO

# LOVITURA DE COLȚ, O FORMALITATE ?

Pe tema eficienței jocului la momentele fixe, în zona de finalizare, s-a vorbit — cel puțin în ultima vreme — foarte mult. În schimb, așa cum ne arată însăși rezultatele practice de pînă acum ale acestor discuții, starea de inerție la nivelul unor realizări încă submediocre continuă să subziste și în prezent, împotriva realității, împotriva chiar a rațiunii principale a fotbalului. Și dovada incriminatorie cea mai recentă și în același timp mai convingătoare poate ca oricînd, în legătură cu această situație, ne-o oferă — cu date și argumente bine circumscrise în perimetrul obiectivității — desfășurarea primelor 120 de partide ale actualei ediții a campionatului republican. Pe această bază, am considerat util a verifica din nou actualitatea afirmațiilor de mai sus, alegînd ca punct de plecare modalitatea de înscriere a golurilor.

O mică statistică — sintetizînd de fapt eficacitatea în cadrul celor două stări fundamentale ale jocului, din acțiune și la momente fixe — ne indică o repartiție procentuală elocventă. **Din totalul celor 291 de goluri, marcate în prima jumătate a campionatului, 244 (adică 84%) sînt consecința jocului cursiv, iar restul, cele 47 (16%), rezultatul, direct sau indirect, al executării unor lovituri libere din apropierea porților, în care am inclus și cele 12 penaltiuri, transformate în toamna anului trecut.**

Ținînd seama de caracterul dinamic al sportului cu balonul rotund, aceste proporții ni se par, chiar de la prima vedere, normale. Lucru care nu se mai întîmplă atunci cînd, în mod firesc avem în vedere și raportul reprezentînd frecvența situațiilor de gol generate atît de jocul în acțiune, cît și de acela la momente fixe. Pe temeiul acestui din urmă criteriu, pe care-l socotim mai aproape de realitatea din teren, **apreciem ca nesatisfăcătoare realizările echipelor noastre în privința eficacității generale, legate de executarea loviturilor libere.** Apreciere pe care ne propunem de altfel să o și argumentăm în continuare, folosindu-ne pentru aceasta, nu de ansamblul situațiilor care se includ în sfera noțiunii de „moment fix" al jocului, ci numai de datele reprezentînd ponderea acestor situații, și anume, acelea care se referă la loviturile de colț. Prilej care ne va permite să evidențiem totodată — ca efect direct a eficienței acestora — și unele aspecte caracteristice din acest punct de vedere ale campionatului în curs de desfășurare.

| ECHIPE | CORNER-AVERAJ | DIFERENȚA |
|---|---|---|
| FARUL Constanța | 122-83 | +39 |
| UNIVERSITATEA Craiova | 108-84 | +24 |
| POLITEHNICA Iași | 89-70 | +19 |
| PETROLUL Ploiești | 86-68 | +18 |
| C.F.R. Timișoara | 90-72 | +18 |
| RAPID București | 99-92 | + 7 |
| DINAMO București | 108-102 | + 6 |
| STEAUA București | 81-85 | - 4 |
| U.T. Arad | 100-105 | - 5 |
| JIUL Petroșani | 82-93 | - 11 |
| C.F.R. Cluj | 82-95 | - 13 |
| UNIVERSITATEA Cluj | 88-104 | - 16 |
| SPORT CLUB Bacău | 95-113 | - 18 |
| PROGRESUL București | 79-97 | - 18 |
| F.C. ARGEȘ Pitești | 69-91 | - 22 |
| STEAGUL ROȘU Brașov | 78-102 | - 24 |
| TOTAL | 1456-1456 | |

TABELUL 1

## FRECVENȚA CREȘTE, EFICACITATEA SCADE !

Aceasta ar fi o primă constatare cu privire la analiza statistică a loviturilor de colț, în sezonul de toamnă 1970, lucru care rezultă din compararea datelor unor sondaje efectuate în cursul anilor precedenți, cu acelea obținute la sfîrșitul primelor 15 etape ale actualei ediții competiționale.

Concret, frecvența cornerelor a ajuns în prezent la 12 lovituri, în medie de meci, față de 10 din perioada 1967—1969. O creștere considerabilă dacă o raportăm la totalul celor 120 de partide ale turului acestui campionat. În același timp însă a scăzut eficacitatea și mai precis spus, **s-a micșorat într-o măsură îngrijorătoare, gradul de periculozitate a unor situații de joc care, în mod normal, deschid calea golului, sau chiar îl realizează direct.** Tabelul nr. 2 cuprinde de altfel elementele care conduc la o asemenea concluzie. Ele indică reducerea la jumătate a procentului de eficiență a loviturilor de colț și ceea ce este mai alarmant, perspectiva — dacă se va merge în continuare pe linia minimalizării importanței acestora — ca acel 1% (reprezentînd astăzi **numai 17 goluri realizate în urma executării a unui număr de 1 456 cornere !**) să coboare dincolo de limita de unde calculul procentual nu se mai poate face la suta, ci la mia de lovituri !

## NECONCORDANȚE SEMNIFICATIVE

În mod normal — dacă ținem seama de caracterul ofensiv al jocului în concepția sa modernă — între raportul de cornere și rezultatul final al unei partide trebuie să existe, în general, o anumită concordanță. Și **pănitoare.** Iată numai cîteva dintre exemplele care exprimă contrastul, aproape bizar, dintre raportul de cornere și rezultatul jocurilor, acesta din urmă menționat în paranteză : Universitatea Craiova — Steaua 14—0 **(0—2),** C.F.R. Timișoara — F. C. Argeș 10—0 **(0—2).** C.F.R. Timișoara — Dinamo 7—0 **(1—2),** Progresul — C.F.R. Timișoara 11—3 **(0—1) !** O altă categorie de exemple, care ni se pare și mai semnificativă, o reprezintă „neconcordanța în lanț",

| PERIOADE COMPETIȚIONALE | REPARTIȚIA PROCENTUALĂ A EFICACITĂȚII LOVITURILOR DE COLȚ | | |
|---|---|---|---|
| | NEPERICUL. | PERICULOASE | CU GOL |
| 1967/69 | 70% | 28% | 2% |
| 1970/71 | 85% | 14% | 1% |

TABELUL 2

în cadrul căreia unele echipe, care se impun la un moment dat categoric în fața adversarilor, devin la rîndul lor, în următoarele etape, victime ale presiunii exercitate asupra lor de alte formații : Steagul roșu — Dinamo (raport de cornere 22—9 ; rezultat final **(0—0),** Universitatea Cluj — Steagul roșu (15—1 și **0—0),** Petrolul — Universitatea Cluj (15—1 și **1—0),** Farul — Petrolul (15—4 și **1—1)** ș.a.m.d.

Principala explicație a unei astfel de situații constă, după părerea noastră, în faptul că în locul unei dominări teritoriale reflectată în general în raportul de cornere, echipele noastre divizionare tind tot mai insistent către **o dominare tactică, mai practică, mai economicoasă, în privința stabilirii rezultatului.** Din această cauză **prețul loviturilor de colț scade,** se creează o adevărată imunitate a apărătorilor în fazele create de executarea lor, iar înaintașii renunță treptat la avantajele potențiale ce li se oferă, fie în intenția de a găsi alte mijloace, alte căi de fisurare a defensivei (de exemplu contraatacul), fie dintr-un sentiment de descurajare. În aceste condiții pregătirea executării loviturii, care presupune o anumită preocupare și tensiune organizatorică însuși momentul fix al jocului, devin — ca de altfel majoritatea execuțiilor realizate în asemenea împrejurări — veritabile momente de respiro, de destindere a jucătorilor, iar lovitura propriu-zisă, în cazul nostru cornerul, o formalitate.

## UN CLASAMENT CARE SPUNE TOTUL, SAU NIMIC

Un asemenea clasament (tabelul nr. 1) ar fi acela întocmit pe criteriul mai puțin obișnuit al corneraverajului. El poate spune TOTUL, pentru că privindu-l ai o imagine fidelă a tot ceea ce am căutat să demonstrăm pînă acum : neconcordanță între rezultatele în ansamblu și raportul loviturilor de colț ; o anumită atitudine față de ponderea reală a acestora în balanța generală a eficacității jocului

NIMIC, dacă acest clasament ar fi să-l comparăm cu ierarhizarea comportării echipelor noastre la sfîrșitul primei părți a acestui campionat, confruntare din care rezultă multe inadvertențe și care ar fi, socotim noi, forțată dacă ne gîndim la faptul că lovitura de colț, nu reprezintă, în fond, decît una dintre numeroasele situații care duc la realizarea golului.

Concluzii pe marginea acestor scurte considerații se impun de la sine. De aceea, nu mai insistăm a le evidenția într-o formulare care ar crea poate impresia unor îndrumări tehnice. Menționăm numai că este timpul ca aceste concluzii să nu mai constituie, ca pînă acum, simple obligații formale, ci punctul de plecare al unor măsuri care se lasă de mult așteptate și care vizează reconsiderarea loviturilor de colț.

**Mihai IONESCU**

# TESTUL ÅSTRAND —

## METODĂ MODERNĂ DE DETERMINARE A CAPACITĂȚII DE EFORT

Fotbaliștii noștri fruntași au fost supuși în ultimele săptămîni la testări ale capacității de efort, utilizîndu-se în această direcție nomograma ÅSTRAND. Rezultatele acestor testări s-au bucurat de o atenție deosebită, ele fiind amplu dezbătute în presa de specialitate. Și fiindcă în comentarea rezultatelor acestor testări s-au strecurat unele greșeli de interpretare — inerente de altfel în cazul introducerii unor metodici noi, mai puțin cunoscute — credem că nu este lipsit de interes să aducem **unele precizări referitoare la tehnica și interpretarea testului ÅSTRAND,** utilizat în Centrul de Medicină Sportivă de mai bine de 4 ani.

Deoarece probele funcționale cardio-vasculare cu utilizare largă în rîndurile medicilor sportivi din țara noastră (Martinet, Ruffier Letunov etc.) s-au dovedit a fi ineficiente în determinarea capacității de efort a sportivilor de performanță — rămînînd utile în ceea ce privește determinarea stării funcționale momentane a organismului — s-a trecut la aplicarea testării puterii maxime aerobe, al cărei parametru cel mai concludent s-a dovedit a fi consumul maxim de oxigen raportat la kg corp. Avînd în vedere că determinarea consumului maxim de oxigen nu se poate face decît în unități medico-sportive, cu o dotare specială, cum este Centrul de Medicină Sportivă, a fost introdusă o metodă de determinare indirectă a acestui parametru, folosind nomograma ÅSTRAND. La baza elaborării nomogramei a stat corelația liniară dintre evoluția valorilor consumului de oxigen și a frecvenței cardiace de-a lungul unor trepte de efort crescute în mod succesiv de la un nivel mediu pînă aproape de un nivel maximal.

Ca tehnică, testul ASTRAND constă din **executarea unei trepte de efort submaximal pe un cicloergometru sau o scăriță cu înălțime reglabilă, timp de 6 minute, durată care asigură valorilor frecvenței cardiace o stabilizare relativă pentru efortul respectiv.** Mărimea efortului va trebui în așa fel aleasă încît sportivul să aibă în minutul 6 al efortului o frecvență cardiacă cuprinsă între 130—170 c/minut. La fotbaliști utilizăm de obicei o încărcătură de 150—200 watt. În cazul că frecvența cardiacă respectivă nu s-a putut obține, proba va fi repetată după 1—2 ore, utilizînd o altă încărcătură. Iar în situația că proba se execută la o scăriță, încărcătura se calculează cu ajutorul formulei lui PITTELOUD: Wat = Înălțimea scăriței (m) x Greutatea individului (kg) x Număr urcări/minut x 0,232.

Deoarece în ultima instanță mărimea necunoscută va fi numărul urcărilor/minut în cadrul probei — și fiecare urcare va fi descompusă în 4 pași (2 de urcare — 2 de coborîre) marcați de un metronom — formula finală, aplicată în practică va fi :

$$\text{Frecvența metronom} = \frac{4 \times \text{watt}}{\text{Înălțime (m)} \times \text{Greutate (kg)} \times 0{,}232}$$

Înălțimea utilizată la scăriță va oscila între 0,30—0,50 m, în funcție de înălțimea celui examinat, cît și în funcție de atingerea unei frecvențe optime de urcare pentru wattajul ales. Propunem ca această frecvență, marcată la metronom, să nu depășească în jos sau în sus limitele de 70 și 110 bătăi/minut. În cazul neîncadrării sportivului între aceste limite, pentru wattajul ales, e preferabilă alegerea altei înălțimi de scăriță — între limitele 0,30—0,50 m — sau în ultimă instanță la sportivi cu o greutate foarte scăzută, creșterea greutății corporale cu o centură de îngreunare umplută cu alice de plumb.

Efectuarea probei se va face în următoarea succesiune : sportivul va sta culcat minimum 5 minute, timp în care i se va face anamneza. Se ia apoi frecvența cardiacă pe 10 secunde și se raportează la minut. Se măsoară tensiunea arterială. Se repetă aceleași determinări în poziție stînd, după 1 minut de ședere în această poziție. Apoi sportivul trece la executarea probei urmărindu-se ca ritmul metronomului să fie strict respectat și urcarea pe scăriță să se facă complet, cu genunchii întinși. Frecvența cardiacă se măsoară în ultimele 10 secunde ale minutului 6 cu un stetoscop cu tuburi lungi, pe care sportivul îl va fixa cu mîna dreaptă pe aria sa precordială. În cazul că nu este posibilă numărarea frecvenței cardiace în timpul efortului, aceasta se va face imediat după terminarea efortului, de asemenea pe 10 secunde în poziție stînd. În acest caz valorile vor fi însă cu cca 5% mai scăzute ca cele din efort. Sportivul este apoi culcat cît se poate de rapid și i se determină tensiunea arterială.

Calcularea indirectă a consumului maxim de oxigen se va face cu ajutorul nomogramei ÅSTRAND, prin unirea cifrelor frecvenței cardiace obținute cu cifra wattajului utilizat în probă. Trebuie ținut cont de faptul că există pe nomogramă gradații separate pentru bărbați și pentru femei. Cifra obținută se va împărți la greutatea sportivului examinat, determinîndu-se consumul maxim de oxigen pe kg corp, în funcție de care se va interpreta proba.

Aprecierea se va face după consemnarea pe o fișă a anamnezei, a cifrelor frecvenței cardiace și ale tensiunii arteriale din repaus culcat și stînd, cît și din efort, precum și a valorilor consumului maxim de oxigen, astfel :

I. **Puterea maximă aerobă**, cu calificativele f. bună, bună, mediocră sau slabă în funcție de consumul maxim de oxigen pe kg corp, pentru grupa de greutate respectivă în care se încadrează sportivul examinat.

II. **Comportamentul funcțional în probă ținînd cont de următoarele :**

a. **Repaus :** de la trecerea din poziția culcată în cea stîndă frecvența cardiacă în mod normal nu trebuie să crească cu mai mult de 18 c/min., iar tensiunea arterială să nu crească cu mai mult de 10—15 mm Hg.

b. **Efort :** frecvența cardiacă să fie cuprinsă între cifrele de 130—170 c/min., iar tensiunea arterială sistolică să nu depășească cifrele de 180—190 mm Hg. O creștere mai mare constituie un semn de reacție hipertonă de efort. În cazul respectării întocmai a acestor indicații testului i se va asigura o reproductibilitate satisfăcătoare, condiție esențială pentru ca rezultatele obținute la diversele echipe testate să devină comparabile.

**Dr. ADALBERT SZÖGY**
șeful laboratorului de Spiroergometrie din Centrul de medicină sportivă

# REFLECȚII DUPĂ TREI DECENII

## LEV IAȘIN DESPRE ÎNGÎMFARE, VÎRSTĂ IDEALĂ ȘI EMOȚIE

În unanimitate se afirmă că ar mai fi putut juca. Nici meciurile dinaintea „marei decizii" nu reprezentau vreun îndemn spre punerea ghetelor în cui... Nici cea mai mică scădere a entuziasmului său, un entuziasm de debutant... Nici acea suficiență pe care gloria te sfătuiește, cu fața sa vicleană, să o arborezi. Nu, nimic nu trăda pe jucătorul la final de carieră.

**Lev Iașin** a înțeles însă — din atîtea pilde — că ești dator să lași spectatorului o imagine de admirat și nu una de compătimit. Și, mai ales cînd a văzut că poarta lui **Dinamo** rămîne în mîini bune, a înnodat — unul de altul — bocancii care călcaseră pe toate gazoanele celebre din lume — și i-a prins de cuierul din vestiarul marelui club din Moscova... Pînă în iunie însă, cînd sărbătorirea cea mare, demnă de renumele și — mai ales — de fantastica sa popularitate, va veni, zilele fotbalului mondial vor fi pline de **„subiectul Iașin"**, ca un omagiu meritat față de una dintre figurile de legendă ale sale, din ultimele trei decenii.

Deschidem rîndurile care — din cînd în cînd, pînă la **„festivalul Iașin"** de pe impozantul stadion **Lujniki**, vor puncta finalul unei cariere greu de egalat — prin cîteva reflecții dedicate colegilor de post, de pretutindeni, reflecții încredințate de celebrul portar unui fost coechipier, VIKTOR PONEDELNIK, acum redactor la **„Sovietski sport"**.

Reproducem cîteva dintre ele...

**„Acum, cînd privesc înapoi cu toată severitatea și obiectivitatea, îmi dau seama că principala condiție a rămînerii pe culmea performanței — sau mai bine spus — ca să ajungi acolo, rămîne exacta apreciere a tuturor lucrurilor, mai direct zis, modestia. Eu am trăit mult timp în umbra lui Homici și n-am avut nimic de pierdut din asta. Nu m-am descurajat nici cînd primii pași se arătau nesiguri, nepromițători. N-am găsit țapi ispășitori nici cînd am ajuns pe drumul care ducea la echipa de rezerve. Am continuat să muncesc și să cred în maeștrii mei, în coechipierii mei. În afara lui Homici, mai erau acolo Beskov, Soloviev".**

**Ponedelnik** l-a iscodit pe **Iașin** și asupra unei chestiuni foarte controversate: cînd atinge un jucător vîrsta marei performanțe?

**„Răspunsul nu poate avea limite matematice absolute**, este de părere faimosul fost internațional. **Există cazuri și cazuri... Socotesc însă, luînd media situațiilor pe care le cunosc, că fotbalistul ajunge la maxima putere de exprimare la 24—26 de ani. De aceea, cred, se fac multe și mari greșeli atunci cînd un jucător este considerat terminat la 24—25 de ani. Urmăriți toate biografiile celebrităților și veți vedea că porțiunile de aur se plasează între 25 și 30—32 de ani. Cîte mari valori nu s-ar fi pierdut dacă știu eu ce antrenor l-ar fi considerat, de pildă, pe Bobby Charlton sfîrșit la 27 de ani. Ultimii patru ani ai lui Bobby pot fi egalați de mulți jucători ai lumii ?..."**

În fine, revenind la meciul din iunie, **Iașin** a fost destul de laconic, probabil tocmai fiindcă era vorba despre un eveniment dedicat lui: **„Cred că voi atinge, în acea zi, recordul emoțiilor..."**, a sunat răspunsul.

**IAȘIN** — totdeauna cu o fracțiune de secundă la balon înaintea adversarului...

## Carnet extern

# CHIAR ȘI PELE...

Opinia fotbalistică a lumii a prezentat, de-a lungul anilor, cu lux de amănunte, și cu multe laude, uriașul rezervor de talente pe care fotbalul din **Brazilia** îl cuprinde. Și, mergînd mai departe cu cercetarea fenomenului din această veritabilă patrie a balonului rotund, se arăta că marele secret îl reprezintă numeroasele și imensele locuri de joacă pentru copiii **Braziliei**, „maidanele" să le zicem pe nume — care constituie prima și marea școală a fotbalului.

De cîtva timp însă, comentariile asupra soartei acestei inimitabile școli, indispensabilă pentru furnizarea talentelor vieții organizate și metodice a stadionului, nu mai sînt chiar așa de optimste; chiar și în privința **Braziliei**. O dovadă, care nu mai are nevoie de susținere, o constituie o declarație a lui Pele, făcută cu cîteva zile în urmă, la o conferință de presă: **„Am fost acum cîtva timp la Tres Coracoes, orașul meu natal. Și, ca de obicei, m-am dus pe la vechile locuri de joacă. Trecuse aproape un an de cînd nu-mi mai vizitasem locurile natale. Ei bine, am plecat necăjit de această dată. Dintre maidanele copilăriei mele, cinci nu mai existau. Se ridică blocuri de locuințe și asta nu mă supără, se înțelege. Dar arhitecții uită că, tot așa de important ca însăși construirea de locuințe, este grija pentru sănătatea copiilor. Nu se lasă spații între clădiri, se distrug aceste locuri de joacă, de mișcare și de învățare a fotbalului..."**

Constatăm deci că, nu numai pentru **Europa** — unde subiectul atacat de „perla neagră" este de mult pe buzele antrenorilor, al profesorilor de educație fizică, al medicilor și părinților — ci și pentru continente și țări mai puțin aglomerate, el începe să devină actual. Sigur că **Brazilia**, cu **Copacabana**, încă ferită de proiectele urbanistice, mai are încă zone întinse ale abecedarului fotbalului; dar, mai ales pentru vechiul continent, situația devine tot mai acută și — în cadrul ei — fotbalul suferă un imens prejudiciu. Poate că o acțiune pe plan larg, reunind eforturile UNESCO, ale Comitetului Olimpic Internațional, F.I.F.A., etc. să reușească să tragă cu adevărat semnalul de alarmă asupra acestei probleme...

**ef. i.**

## SCRISOARE DIN STATELE UNITE

# FOTBALUL A CUCERIT UNIVERSITĂȚILE AMERICANE

**• LA CAMPIONATUL STUDENȚESC PARTICIPĂ 1200 DE ECHIPE • UN TURNEU AL ECHIPEI SAN FRANCISCO**

Fotbalul european sau soccerul, cum este numit el aici, a început să se bucure de o mare popularitate în universitățile americane deși are de luptat cu concurența baschetului, bassebalului și a rugbyului american, jocuri cu o puternică tradiție în rîndurile studențimii din noul continent.

Campionatul mondial din **Mexic**, prezența în S.U.A. a unor jucători străini, veniți la studii sau pentru specializare, au contribuit la popularizarea fotbalului în lumea universitară. Prin excelență amator, în contrast cu celelalte jocuri de echipă, fotbalul a cucerit repede studențimea americană ridicîndu-se și ca valoare tehnică la o clasă destul de înaintată, dacă ținem seama de tinerețea lui și de faptul că în Universități el are caracterul amator.

Campionatul universitar american întrunește 1200 de echipe repartizate în cele 20 de state unde este organizat. În cadrul fiecărui stat, echipele sînt împărțite pe centre universitare care își dispută supremația în două competiții: campionatul și „Cupa Universităților".

Campionatul universitar din 1970 a fost cîștigat de echipa studenților din **St. Louis** care a învins pe cei din California cu 1—0. Meciul a avut o desfășurare dramatică. Disputat în prezența a 60 000 de spectatori, cei din Sud au dominat tot timpul ratînd numeroase ocazii. Cu cîteva minute înainte de sfîrșitul partidei, o incursiune a celor de la St. Louis găsește apărarea californiană descoperită și se înscrie unicul punct al „partidei".

În luna iunie după încheierea cursurilor, echipa **Universității** din **San Francisco** va întreprinde un turneu în **Australia** și **Indonezia**. Turneul se va efectua în cadrul unei călătorii de studii organizat de Colegiul universitar, care oferă posibilitatea echipei de fotbal clasată pe locul patru în campionat să facă un util schimb de experiență în domeniul fotbalului cu alte echipe.

**ȘTEFAN NEGOESCU**
antrenorul echipei Universității din San Francisco

# O FORMAȚIE DIN ROMÂNIA, CARE VINE LA NOI, ESTE UN EXCELENT PRILEJ DE A ÎNVĂȚA DIN EXPERIENȚA UNUI FOTBAL MAI AVANSAT

Turneul echipei **Steaua** în **Liban** și **Iran** a însemnat un bun prilej de a constata aprecierile măgulitoare de care se bucură în aceste țări jucătorii echipei respective, și fotbalul românesc în general, sentimentele de prietenie exprimate față de poporul și țara noastră. Au fost nenumărate ocaziile în care ne-am convins de acest lucru, începînd cu primii pași parcurși pe aeroporturile din **Beirut** și **Teheran**.

În capitala **Iranului**, de pildă, chiar a doua zi după sosire, întreaga delegație a fost invitată de **P. Khosrovani**, președintele Organizației de educație fizică din Iran. Cu această ocazie, atît gazda noastră cît și **Gh. Popescu**, conducătorul delegației sportive române, și-au exprimat — în scurtele lor alocuțiuni — satisfacția de a vedea lărgindu-se relațiile sportive între tineretul din cele două țări și dorința reciprocă de a adînci aceste legături în viitor.

De asemenea, aceleași sentimente de prietenie și aceeași dorință de strîngere a legăturilor sportive au fost prezente și în timpul unei întîlniri între conducerea federației iraniene de fotbal, în frunte cu președintele său, **generalul M. Mokri**, și delegația noastră, întîlnire la care au luat parte și reprezentanți ai **Ambasadei României** și **Agenției economice de la Teheran**.

Am folosit acest prilej pentru o scurtă convorbire cu **generalul M. Mokri**, un fost practicant al sportului cu balonul rotund și sub a cărei conducere (este de doi ani președintele federației), fotbalul iranian a cunoscut o mare dezvoltare și satisfacții pe plan internațional (comportare bună la jocurile Asiatice, cucerirea Cupei campionilor asiatici), care au stimulat eforturile pentru progrese și mai mari.

**Generalul M. Mokri** a răspuns cu amabilitate la următoarele întrebări:

**1. Pentru Steaua, acest turneu a fost extrem de util ca pregătire în vederea campionatului și, în plus, un prilej de a reînnoi legăturile cu fotbalul iranian. Cum apreciați dvs. acest turneu prin prisma scopului pentru care l-ați contractat?**

— În primul rînd, semnificativ în ce privește sentimentele de dragoste pe care poporul iranian le nutrește pentru poporul român. În al doilea rînd, educativ pentru că din jocuri spectatorii și-au dat seama că fotbaliștii oaspeți sînt buni. Ei și jucătorii noștri sînt foarte bucuroși că invităm echipe românești, deoarece pot învăța cît mai mult din fotbalul european. Și, după părerea mea, jucătorii iranieni au avut ce învăța din aceste meciuri. Echipa **Steaua** a dovedit rapiditate în pase, un bun control al balonului, șuturi puternice și periculoase, tehnică și tactică superioară. De aceea dorim că la „Cupa Prieteniei", de la începutul lunii iunie, să ia parte și o echipă românească. Eu personal țin neapărat la această participare.

CONVORBIRE CU DL. GENERAL **M. MOKRI**, PREȘEDINTELE FEDERAȚIEI DIN IRAN, DESPRE ECHIPELE ȘI FOTBALUL DIN ROMÂNIA ȘI DESPRE LĂRGIREA CONTACTELOR CU FOTBALUL IRANIAN.

**2. Fără îndoială că dvs. ați văzut, în afară de Steaua, și alte echipe românești. Ce impresie v-au lăsat ele și ce părere v-ați făcut despre fotbalul românesc?**

— Echipa **Steaua** este cea mai puternică dintre cele pe care le-am văzut. În general vorbind însă, toate echipele din **România** care ne-au vizitat au demonstrat viteză în joc, disciplină și tinerețe. Consider că echipele și fotbalul din **România** au în față un viitor foarte bun.

**3. În ultimii ani, contactele dintre fotbaliștii din Iran și România au devenit mai dese. Cum vedeți dezvoltarea lor în viitor și sub ce forme?**

— Schimburile, conform uzanțelor, prevăd o alternanță: o echipă românească în **Iran**, una iraniană în **România**. După mine, însă, e mai bine ca o echipă din **România** să vină la noi pentru că pot juca în compania ei mai multe formații iraniene. Și, în viitor, cînd vom putea, așa vom proceda. În afara „Cupei Prieteniei", ne gîndim să invităm o selecționată românească și la **„Turneul Cirus cel Mare"**, pe care-l vom organiza la sfîrșitul lunii iunie — și la care l-am invitat și pe **sir Stanley Rous**, președintele F.I.F.A. — în cadrul festivităților ce vor preceda aniversarea a **2500 de ani** de la înființarea statului nostru. La acest turneu am invitat reprezentative din **Brazilia, Anglia, Italia, R.F. a Germaniei, U.R.S.S., Turcia și Maroc**, ultima și selecționata vest-germană confirmînd participarea lor. În cazul cînd una din celelalte nu va veni, atunci vom invita o selecționată românească.

Aș dori, pe de altă parte, ca un antrenor român să vină la noi și să trimitem un antrenor iranian în **România**, precum și organizarea unor jocuri între echipe de tineret din țările noastre, ca mijloace de dezvoltare a legăturilor în domeniul fotbalului.

★

Aici s-a încheiat convorbirea cu președintele federației iraniene. În încheiere voi reproduce o frază elocventă rostită de **generalul M. Mokri**, la întîlnirea delegația echipei **Steaua**, după încheierea turneului acesteia: **„O echipă din România care vine la noi este un cadou pe care federația îl împarte mai multor formații pentru a învăța jucînd cu ea"**. Aceste cuvinte exprimă o parte din eforturile pe care le face federația pentru continua dezvoltare a fotbalului din Iran și de care mă voi ocupa cu alt prilej.

**Petre GAȚU**

# „SQUADRA AZZURRA"

# PE TOBOGAN ?

*După aproape zece ani, echipa Italiei a fost nevoită să plece steagul pe teren propriu în fața unei echipe, cea a Spaniei, care, deși de mult timp n-a obținut o performanță mai de seamă într-o competiție oficială, are meritul că în anul care a trecut a avut o comportare remarcabilă, necunoscînd înfrîngerea (un singur meci nul, pe teren propriu, împotriva...* Italiei).

*Meciul de la* Cagliari *(și locul întîlnirii a fost ales de către federația italiană ca omagiu pentru orașul de reședință al echipei campioane „en titre"), deși avea un caracter amical, era interesant prin prisma scopurilor urmărite de cei doi antrenori: la gazde,* Feruccio Valcareggi *dorea să se convingă dacă pe o serie de jucători mai vîrstnici* (Burnich, Facchetti, Rosato, Mazzola *etc.) se mai poate conta în viitor, dacă alții* (Boninsegna, Prati, Zoff) *au într-adevăr clasă internațională și dacă, în sfîrșit, cîțiva tineri remarcați în campionat* (Bet, Ferrante) *sînt gata să-i înlocuiască pe predecesorii lor care au adus o contribuție substanțială la succesele „squadrei azzurra" dar, care din diverse motive (accidentări, lipsă de formă, abandonarea activității competiționale) nu au mai putut fi folosiți.*

*De cealaltă parte, la spanioli, proaspătul antrenor* Ladislau Kubala, *stergînd cu buretele tot ce a fost înaintea lui, a pornit de la o premisă care ni se pare cel puțin realistă, dacă nu și științifică: dîndu-și seama că fotbaliștii pe care îi are la dispoziție nu mai reprezintă niște valori individuale deosebite, așa cum se petreceau lucrurile pe vremea cînd el însuși mai juca, a imprimat echipei un joc de angajament fizic, de forță, de viteză, în care elementele tehnico-tactice nu sînt pe ultimul plan.*

*Era interesant, deci, de văzut cum se va comporta echipa Spaniei în cadrul unei neobișnuite concepții pentru ea.*

*Avînd posibilitatea să urmăresc meciul de la* Cagliari, *mi-am dat seama că intențiile celor doi antrenori au fost pe deplin realizate. Paradoxal, dar mai edificator a fost meciul pentru Valcareggi care s-a convins că dintre cei mai vechi,* Burnich *nu este „libero" deși la echipa lui de club,* Internazionale, *a făcut partide destul de bune — în ultimul timp — pe acest post; că* Facchetti, *deși a avut un început bun nu mai poate ripos ta în același tempo pe parcursul celor 90 de minute, fiind depășit deseori de experimentatul* Amancio, *ca și de înlocuitorul acestuia* Marcial. *În apărare,* Rosato *s-a comportat mulțumitor — deși nu la valoarea lui reală — ca și debutantul* Bet *care a avut un început bun, dar a slăbit spre finalul partidei. Sub orice critică a jucat mijlocașul de atac* Bertini *pe care am impresia că Valcareggi îl forțează cu orice preț, deși în partidele de campionat nu a marcat o valoare superioară unui jucător oarecare. Dintre atacanți, singurul care a dat satisfacție a fost* Mazzola, *deși a fost folosit pe un post inedit pentru el: extremă dreaptă. Presupușii „tunari" ai echipei —* Boninsegna *și* Prati *— au decepționat, deși primul a mai încercat cîte ceva, dar fără luciditate. Marea deziluzie a meciului de la* Cagliari *a fost, fără îndoială, mult discutatul* Rivera *care, pe lîngă faptul că a fost inexistent în joc, s-a arătat extrem de nervos depășind deseori prin atitudine limitele sportivității. În sfîrșit, dacă ar fi să acord o notă medie comportării echipei* Italiei *în acest meci, m-aș opri cu indulgență la un 4 sau cel mult 5.*

**MAZZOLA** (în fotografie, în meciul cu Uruguay de la C.M.) a fost singurul dintre „mexicani" care a corespuns în meciul cu Spania

*În schimb, spaniolii au fost o adevărată revelație atît ca ansamblu, cît și individual. Este suficient să spunem — și asta o recunoaște și presa italiană — că nu o dată pe parcursul meciului ei „le-au ascuns mingea" adversarilor. Și asta spre amărăciunea, dar uneori și în hazul, da! hazul!, tifosilor sardinieni. Pentru că trebuie să mărturisesc au fost minute în șir cînd jucătorii italieni au fost pur și simplu ridiculizați. Comportarea iberi-cilor aș putea-o nota, fără teama de a greși prea mult, cu note între 7 și 9 la limita minimă aflîndu-se, surprinzător, unele dintre cele mai sigure valori ale echipei, portarul* Iribar *și cei doi fundași* Sol *și* Gallego. *Marea revelație a meciului a fost mijlocașul* Costas *care, exprimîndu-mă mai plastic, a făcut tot ce a vrut pe teren. L-au secondat cu brio, poate situîndu-se pe același plan,* Pirri, *într-un rol inedit de centru atacant retras „a la* Hidegkuti" *și* Uriarte, *ambii fiind autorii celor două goluri marcate într-o manieră de mare spectacol. În sfîrșit, în jurul notei 7—8 au evoluat fundașul central* Tonono, *mijlocașul de atac* Claramunt, *cunoscut publicului bucureștean ca... extremă la meciul susținut de* F.C. Valencia *la București acum cîțiva ani, ca și ceilalți componenți ai echipei care, la un loc, alcătuiesc o medie de vîrstă de nici 24 de ani.*

*Să acordăm calificative și celor doi antrenori. Pe* Valcareggi *îl notăm cu 4 pentru că a folosit jucători pe alte posturi decît cele obișnuite* (Bet, Burnich, Rosato) *și, mai ales, că la scorul de 0—2 a înlocuit un... apărător (în speță pe* Burnich), *iar pe* Kubala *cu nota 9 pentru că... echipa lui, după un joc excelent, a cîștigat de o manieră categorică în deplasare. Și asta în fața unui adversar căruia nimeni nu-i poate contesta hegemonia în Europa.*

GH. NESTOR

# „U.E.F.A. - NEWS"

## MICȘORAREA NUMĂRULUI DE SPECTATORI ÎN ATENȚIA U.E.F.A.

**CONGRESUL EXTRAORDINAR AL U.E.F.A.-ei a fost fixat la 16 iunie la Monte Carlo. În centrul discuției va fi situația fotbalului european în fotbalul mondial. Vor fi abordate și rezolvate o serie de probleme ridicate de activitatea fotbalistică de pe continentul nostru.**

**ÎNTRE 27 IUNIE și 1 IULIE va fi organizat la noul centru de sport și recreare din Kloster (Elveția) un curs pentru antrenorii naționali și conducătorii secțiilor tehnice din federațiile naționale europene. Subiecte de discuții: învățămintele și concluziile campionatului mondial din Mexic, precum și toate aspectele legate de formarea antrenorilor la toate nivelele.**

**TRAGEREA LA SORȚI a semifinalelor Cupei Campionilor Europeni și Cupei cupelor va avea loc la 25 martie la Zürich.**

**CAUZA DIMINUARII NUMĂRULUI SPECTATORILOR în diferite țări constituie una din preocupările actuale ale organului european. O comisie specială a primit sarcina să studieze acest fenomen și să elaboreze propuneri de măsuri care să ducă la mărirea numărului de spectatori. În acest scop, comisia a redactat un chestionar care a fost trimis celor 33 de federații naționale afiliate. Acestea au fost solicitate să comunice numărul de spectatori înregistrat în ultimii trei ani competiționali (din 1967/68), precum și cauzele care se crede că au determinat creșterea sau micșorarea lui. Răspunsurile trebuie trimise pînă la sfîrșitul lunii februarie.**

# A FOST ALCĂTUIT LOTUL CEHOSLOVACIEI

● 30 DE JUCĂTORI, PRINTRE CARE TOȚI „MEXICANII" ● SCURTĂ BIOGRAFIE SPORTIVĂ A LUI LADISLAV NOVAK

PRAGA 2, (PRIN TELEFON) O dată cu numirea lui **Ladislav Novak** în funcția de antrenor al echipei naționale de fotbal, a fost definitivat și lotul lărgit, compus în momentul de față din 30 de jucători. Cei care au intrat în vederile selecționerilor se vor pregăti în vederea primului meci internațional din actualul sezon, care va avea loc în deplasare, cu **Țara Galilor,** la 24 aprilie.

Așa cum am anunțat, a fost ridicată suspendarea tuturor jucătorilor care au făcut parte din echipa care a participat la C.M. din **Mexic** și care, anul trecut, după întoarcerea de la C.M., au fost suspendați pentru diferite abateri. În felul acesta, noua conducere a federației de fotbal din **Cehoslovacia** dă prilej tuturor jucătorilor, ca prin ținuta lor atît pe terenul de joc, cît și în viața de toate zilele să dovedească revenirea la o comportare corectă, disciplinată.

Prima reunire a lotului a avut loc la 25 februarie, la Praga.

Iată numele jucătorilor care fac parte din lot: PORTARI: **Viktor, Vencel, Sedlacek, Flesar**; FUNDAȘI: **Dobias, Pivarnik, Mutkovici, Desiatnik, Hagara, I. Zloha, Taborsky, Hrivniak, Migas, Vitu**; MIJLOCAȘI: **Plass, Geleta, Pollak, Hrdlicika, Kuna, Danko**; ATACANȚI: **B. Vesely, Fr. Vesely, Jurkanin, Petraș, Adamec, Szikora, Jokl, Stratil, Albrecht, Jan Ciapkovici.**

Prezentăm acum o scurtă biografie a noului antrenor al echipei naționale.

Ladislav NOVAK va împlini la 5 decembrie a.c. vîrsta de 40 de ani. În echipa națională a susținut cel mai mare număr de meciuri internaționale — 75. El este urmat de vestitul Planicka cu 74 de selecționări. A participat la toate meciurile echipei naționale timp de 12 ani, în care răstimp a luat parte la trei ediții ale C.M. de fotbal și anume: 1954, 1958 și 1962. Timp îndelungat a fost căpitanul echipei naționale și al echipei de club, DUKLA PRAGA. Primul meci internațional l-a susținut la 14 septembrie 1952, contra echipei **Poloniei**; în anii 1957—1960 a fost socotit cel mai bun fundaș stînga din Europa.

**Novak** a jucat totdeauna corect, calm, fiind un exemplu pentru coechipierii săi. Din cauza unei accidentări, în timpul meciului **Dukla — Borusia Dortmund** din cadrul **„C.C.E."**, a trebuit să se retragă pentru un timp din activitatea competițională. După ce s-a refăcut, a continuat activitatea la clubul din **Jablonec**, unde a devenit mai tîrziu antrenor.

Îl așteaptă o sarcină grea, mai ales că este nevoie de a clădi o nouă echipă națională. În activitatea sa el va fi secondat de către un alt fost internațional, **Ladislav KACIANY**, actualmente asistent la I.E.F. din Bratislava.

JAN HAJEK

**NOVAK** (stînga) — pe atunci căpitan al reprezentativei cehoslovace al cărei antrenor a devenit — și **CARBAJAL** (Mexic) și el, în acele zile căpitan al selecționatei

# PRIN EUROPA FOTBALISTICĂ

**PIOT RĂZBUNĂ ȘI EL „AVENTURA MEXICANĂ".** Se pare că nu numai coechipierul său de națională și mare rival, de club, **Van Himst (Anderlecht)** face totul ca să se șteargă slaba impresie pe care evoluția naționalei belgiene la **„El Mundial"** a lăsat-o asupra carierei lor sportive, ci și portarul lui **Standard, Piot.** În orice caz, performanțele lui de pînă acum sînt de-a dreptul excelente. În 18 jocuri de campionat, portarul liderului întrecerii belgiene n-a primit decît 7 goluri. Iar în **„Campionatul Europei"** el nu a scos încă mingea din poartă (performanță pe care a realizat-o și **Răducanu**) în cele două întîlniri susținute de reprezentativa „diavolilor roșii".

**CÎND EUSEBIO SE ENERVEAZĂ.** Vă vom prezenta o performanță care îl caracterizează mult mai des în anii 1963—1966. Asemenea „enervări" ale faimosului mozambican au salvat, de cîte ori, reprezentativa portugheză sau pe **Benfica** din situații foarte dificile. Ultima oară cînd **Eusebio** a făcut dovada că mai este în stare să răstoarne soarta unui meci a fost, cu două etape în urmă, într-o partidă de campionat, disputată la **San Tirso.** Trecuseră 25 de minute de întrecere și gazdele conduceau cu 2—0! Cei din **Lisabona** nu prea își credeau ochilor... **Eusebio** încercase, în stilul său, să transforme vreo 3 lovituri libere. Fără succes. La a patra a recurs la un vechi truc pe care îl face cu asistența prietenului său **Simoens.** Acesta simulează executarea în forță a loviturii libere, vine cu mare avînt și... pasează încet lui **Eusebio** care „pălește" mingea în stilu-i personal. Așa s-a ajuns la 1—2. Două minute după pauză mozambicanul a driblat tot ce i-a ieșit în cale și... 2—2. La golurile 3 și 4 ale **Benficăi, Eusebio** și-a asumat rolul de regizor. Așadar de la 0—2 la 4—2, pe distanța a 47 de minute.

**PROGRAMUL DE MARATON AL PREGĂTIRILOR ECHIPEI UNGARIEI.** Selecționerul **Hoffer** a definitivat programul de antrenamente și meciuri de verificare al lotului, care este deosebit de încărcat. Iată-l, pentru perioada lui de primăvară: **9—10 martie**: antrenamente pe Nepstadion; **11 martie** — joc de antrenament cu o echipă din divizia secundă; **16—17 martie**: antrenamente pe Nepstadion; **18 martie**: joc de verificare cu o echipă de prima divizie din provincie; **de la 28 martie la 4 aprilie**: stagiu de antrenamente în localitatea Tata; **4 aprilie**: joc amical cu Austria la Viena; **11—13 aprilie**: antrenamente pe Nepstadion; **14 aprilie**: meci de verificare la Arad, cu campioana României, U.T.A.; **18—24 aprilie**: stagiu de antrenamente la Tata; **24 aprilie**: meci cu Franța, la Budapesta, în cadrul „Campionatului Europei"; **2—5 mai**: antrenamente pe Nepstadion; **6 mai**: meci de verificare; **12—17 mai**: stagiu de antrenamente la Tata; **19 mai**: meci cu Bulgaria la Sofia, în cadrul „Campionatului Europei". Cum se vede, selecționerul **Hoffer** convoacă aproape săptămînal pe jucătorii din lot. De asemenea, constatăm că selecționata **Ungariei** va juca la **Arad**, cu campioana noastră, la 14 aprilie, ca răspuns la partida disputată de arădeni în toamna trecută la **Budapesta.**

DEASUPRA TUTUROR — AUBOUR !

O frumoasă şi, mai ales, reuşită săritură a internaţionalului francez **Aubour** care reuşeşte să întreacă întregul pachet de adversari şi coechipieri şi să obţină cîştig de cauză în cucerirea balonului...

# extern MAGAZIN extern

## GARRINCHA ÎNTR-O NOUĂ POSTURĂ

Venit în **Europa** de mai multe luni, împreună cu **cîntăreaţa Elsa Suarez**, celebrul fost internaţional brazilian a apărut, recent, la **Paris**, chiar şi într-un număr muzical. Fotografia vi-i prezintă pe protagoniştii acestui foarte aplaudat moment al galei desfăşurată în capitala **Franţei.**

## E VREMEA CEAIULUI...

Campionatul **Elveţiei** se reia duminică. Meciurile amicale se ţin lanţ. Vremea friguroasă se suportă mai uşor cînd, la pauză, bei un ceai fierbinte. Aşa cum fac internaţionalul suedez **Grahn** (primul din stînga) sau internaţionalul elveţian **Chiterley** (în dreapta). În locul răcoritoarelor deci, ceaiul este acum la preţ...

## UN CUPLU CELEBRU ÎN FAŢA OFIŢERULUI STĂRII CIVILE

Instantaneu la primăria din **Budapesta.** Se oficiază căsătoria uneia dintre cele mai populare actriţe din **Ungaria, Ildiko Pecsi,** cu cunoscutul internaţional, **Lajos Szucs.** Un cuplu celebru, acum cu pasiuni noi : soţia-fotbalul ; soţul-teatrul.

## NU A FOST UN ATENTAT, DAR...

În cursul meciului **Rot-Weiss Essen — Bayern München,** disputat în cadrul campionatului vest-german, s-a petrecut un fapt care a pus pe gînduri atît autorităţile locale cît şi conducerea clubului-gazdă. Ce s-a întîmplat ? Cam prin min. 17 al primei reprize, cînd jocul încă nu se „încinsese", deci nu exista nici un motiv de nemulţumire din partea nimănui, portarul echipei oaspete, internaţionalul **Sepp Maier,** întorcînd capul la sesizarea unor spectatori, a rămas uluit : un enorm cuţit de bucătărie fusese aruncat către el şi numai o abilă şi rapidă mişcare l-a ajutat să evite contactul cu nedoritul obiect. Autorul necugetatului gest a fost imediat identificat în persoana unui tînăr, care, aşa cum s-a văzut mai tîrziu, nu făcuse nici un fel de economie de... alcool în acea zi. Datorită stării de... imponderabilitate în care se afla tînărul respectiv gestul său a fost redimensionat, dîndu-i-se proporţiile adevărate şi nu acelea ale unui... atentat pe care o parte din presă era înclinată să i le dea.

## DIDI SE STABILEŞTE ÎN EUROPA ?

Aflat încă la conducerea echipei **River Plata,** brazilianul **Didi a declarat recent : „Acesta este ultimul meu an în Argentina. În 1972 voi părăsi această ţară şi mă voi stabili în Franţa unde intenţionez să deschid o şcoală de fotbal".**

## ÎN CULISE, LA CAGLIARI

● Elevii din **Cagliari** au primit o reducere de program de o jumătate de oră spre a putea asista la meciul Italia — Spania, disputat în oraşul lor. Din păcate, ei nu au avut motiv de satisfacţie, cum se ştie...

● Secretarul ligii italiene de fotbal, **Ferri,** a suferit o criză cardiacă, la sfîrşitul jocului. Avea toate motivele !

● **Laslo Kubala,** despre terenul din **Cagliari : „Este unul dintre cele mai obositoare din cîte am văzut. Solicită dublu cît alte terenuri..."** Fiindcă veni vorba de **Kubala,** iată declaraţia preşedintelui federaţiei din **Madrid : „Datorăm 80% succesul echipei noastre lui Kubala. Am găsit, în sfîrşit, selecţionerul care ne trebuie",** opinează fostul internaţional **Perez Paya,** căci el dirijează acum forul de specialitate spaniol.

## LICEENI PE WEMBLEY

Este binecunoscută dragostea pentru fotbal în **Anglia.** Aşa că pe nimeni nu trebuie să mire că liceenii londonezi curăţă gazonul stadionului **Wembley,** efectuînd voluntar această operaţie.

● În memoria regretatului **Vittorio Pozzo,** fost director tehnic şi selecţioner al reprezentativei **Italiei,** campioană mondială în 1934 şi 1938, federaţia acestei ţări a instituit un premiu care va fi acordat jucătorilor, actuali şi foşti internaţionali, care au făcut parte de cel puţin de 20 ori din echipa reprezentativă. Printre cei care au primit această distincţie se numără **Meazza, Ferrari, Piola, Monzeglio, Olivieri** etc. dintre „foşti" şi **Facchetti, Riva, Mazzola, Domenghini, Corso** etc., dintre actuali.

● La **Edinburg** a avut loc un mare turneu de fotbal de sală rezervat jucătorilor anilor '50, din mai multe ţări europene grupaţi în şapte echipe : **Europa** A şi B, **Anglia** A şi B, **Scoţia, Irlanda** şi **Ţara Galilor.** Printre cei ce au evoluat cu ocazia acestui turneu s-au numărat maghiarii **Grosics, Matrai, Sipos, Hidegkuti,** spaniolii **Yarza, Pais, Reija,** portughezul Augusto, olandezul Graafland, britanicii **Matthews, Billy Wright, Finney** etc.

● Echipa campioană a **Ghanei, The Black Stars,** va efectua în cursul verii un turneu în **Europa** urmînd a evolua în **Ungaria** (trei jocuri), **Cehoslovacia** (două jocuri), **Austria, Polonia, Franţa** şi **U.R.S.S.**

● La reuniunea comitetului de organizare a turneului italo-englez, reuniune care a avut loc recent la **Londra,** au luat parte şi doi reprezentanţi ai ligii nord-americane care ar dori să preia televizarea în direct a finalei acestei competiţii şi, în cazul unui succes, acţiunea s-ar putea extinde şi asupra cîte unui meci săptămînal din cadrul campionatului **Italiei** şi al **Angliei.**

● Una din marile speranţe ale fotbalului englez, **Lyn Pardoe** de la **Manchester City,** a fost grav accidentat într-o ciocnire cu **George Best,** avută în timpul meciului cu **Manchester United** de acum cîtva timp. Mare parte din presă şi opinia publică l-au considerat pe **Best** vinovat de accidentare dar raportul arbitrului, ca şi o scrisoare a victimei adresată federaţiei, au arătat că accidentul s-a produs involuntar şi că jucătorul lui **Manchester United** nu este deloc vinovat fiind absolvit de orice pedeapsă.

● Corsican de **origine** şi marsiliez **de reşedinţă,** celebrul cîntăreţ **Tino Rossi** este **un înflăcărat suporter al echipelor Ajaccio şi Bastia,** din ţinuturile natale, şi **Ol. Marseille** din oraşul unde locuieşte în prezent. În cursul unui recent banchet organizat de către suporterii acestei din urmă echipe, **Tino Rossi** a fost decretat **„cel mai mare corsican de la Napoleon Bonaparte încoace !"**

● Marea revelaţie actuală a fotbalului brazilian este un tînăr de 17 ani, **Baba,** pe numele său adevărat **Dente de Ceite,** considerat adevăratul succesor al lui **Pele. Baba,** în aproape trei ani de activitate a înscris în meciuri oficiale, aproape o sută de goluri. Ceea ce, să recunoaştem, nu este la îndemîna oricui.

● O tînără din **Barcelona, Margarita Garriga Gran,** a cerut Federaţiei de fotbal înscrierea la cursul oficial de antrenori pe care forul de specialitate spaniol îl organizează în fiecare vară. Tînăra fotbalistă este centru atacant al echipei din **Centelles** şi intenţionează să devină conducătorul tehnic al formaţiei în care joacă. Va fi, probabil, prima femeie-antrenor din lume.

# CUVINTE ÎNCRUCIŞATE „CAVALERI"

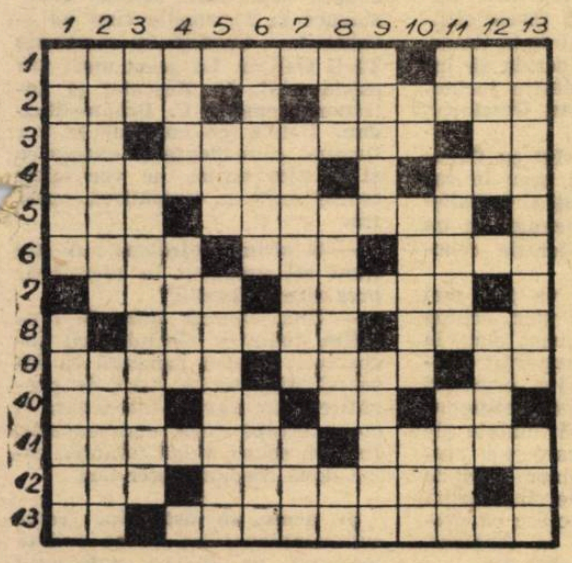

**ORIZONTAL :** 1) Cavaler al fluierului prezent în Mexic. — Numele mai multor arbitri divizionari. 2) Oraşul lui Traian Cruceanu... — ...şi al lui Tudorel Leca. 3) Iuliu Boroş — Arbitru braşovean (Traian) — Prenumele abreviat al arbitrului Măcovei. 4) Arbitru divizionar A din Sibiu — Comună în Franţa. 5) Prefix — Arbitru prahovean. 6) Puşti — Arbitru craiovean — Arhiepiscop de Canterbury (m. 1240). 7) A ului — „Cavaler" din Rîmnicu Vîlcea. 8) Forţată — Raţie. 9) Insule de corali — Specie de arahnide — Începe să şuiere ! 10) Personaj legendar — Primele etape ! — Aur — Alexandru Alexe. 11) Arbitru vrîncean... — ...şi un altul din Bucureşti. 12) Oraş în Austria — Urbea arbitrilor Comşa, Mogoroaşe şi Mataizer. 13) Ene — Arbitru divizionar A din Bucureşti.

**VERTICAL :** 1) Arbitru bîrlădean din prima divizie — Printre „cavalerii" constănţeni (Gh.). 2) Cavaler al fluierului — Arbitru divizionar A din Cluj. 3) Nu zice nu — Oraşul lui Ritter, Boroş, Bîrăescu ş.a. 4) Inflamaţii (reg.) — Prenume pentru Martin sau Vlaiculescu. 5) Vechi popor italic — Arbitru braşovean (N). 6) Încă unul din Focşani — Mal. 7) Degradată — Fluier la plural. 8) Lampă de radio — Infinitiv al crainicului — Speteză. 9) Felicitări — Arbitru bucureştean de divizia C (M). 10) Campion — Ceea ce e scris (pl.) — Salut. 11) Literă grecească — Alt arbitru braşovean (Petre) — Vechiul nume al Guadianei. 12) Modelează lutul — Isăcescu, în prima repriză ! 13) Arbitru bucureştean de divizia A (Victor) — Numărul arbitrilor de centru, într-un meci.

**Dicţionar : BRU, EDME, NOA, LAA, OSC, CBC, ANAS.**

**S. COLOŞENCO**



**DEZLEGAREA CAREULUI DIN NR. 248**

**Orizontal :** 1) Costin — Far — Cn. 2) Sat — Soclu — Ţiu. 3) Şase — Io — Prun. 4) Cert — Moroianu. 5) O — Tănase — Tic. 6) Ştefănescu — Ac. 7) Marinescu — Cna. 8) Or — E — Scurma — T. 9) Cim — Acu — Cîrmă. 10) Iancu — Minaur. 11) C —Rit — Ai — Amna. 12) Ape — Oprea — Atm. 13) Păsăret — Vanea.


**FOTBAL**

**REDACŢIA ŞI ADMINISTRAŢIA**
**str. V. Conta nr. 16, etajul V, Bucureşti, sectorul I. Telefoane : 11 10 05 (centrală), 12 95 96**

# BRAZILIA ARUNCĂ ÎN SCENĂ „SELECȚIONATA MUNDIAL '74"

**● Lotul de tineret pregătit după absolut același program ca și campionii lumii ● Omul-cheie, Chirol, în acțiune... ● Antrenorul Toninho își prezintă elevii ● Speranțele braziliene la Campionatul sud-american și la turneul de la Cannes**

**Brazilia** continuă inovațiile. Apreciind roadele politicii ei reformatoare în materie de pregătire, aplicată în **„campania Mundial"**. Confederația de sporturi din **Brazilia** a hotărît să declanșeze o susținută acțiune de prezentare a selecționatelor sale, de tineret și juniori, în cît mai numeroase și mai dificile competiții internaționale. **„Prelungita noastră absență din meciurile amicale, din competițiile de tradiție ale formațiilor de juniori sau de tineret, din continentul european, n-a reprezentat un ajutor pentru grăbirea dezvoltării talentelor fotbalului brazilian,** observă **Joao Havelange,** președintele forului diriguitor al sportului din țara lui **Pele. În consecință ne-am decis ca, începînd din 1971, selecționatele speranțelor să fie înscrise la cît mai multe competiții."**

Și s-a trecut la fapte. Reprezentativa de tineret **a Braziliei,** după ce va fi prezentă la campionatul sud-american (anunțat de noi în numărul trecut) de la **Asuncion,** va evolua și în cunoscutul turneu de la **Cannes,** între 6 și 12 aprilie.

„Omul-cheie", cum a fost numit **Chirol,** unul dintre cei mai pricepuți preparatori fizici, cel care a dat „suflul de maratoniști" campionilor mondiali, a început lucrul cu lotul celor mai strălucitoare tinere talente ale fotbalului brazilian încă de la 5 februarie. **Carlesso,** secundul lui **Chirol,** se ocupă în paralel de un lot secund de tineret. Întregul lot a fost reunit în Școala de educație fizică militară din **Rio.** În prima parte a pregătirilor, antrenorul propriu-zis, un omolog al lui **Zagallo** pentru juniori și tineret, **Antoninho,** nu a intervenit în nici un fel, el supervizînd doar antrenamentele. De la 15 februarie a intrat și el în acțiune. Primele constatări sînt mai mult decît optimiste. **„Tehnica selecționaților se prezintă la un nivel excelent. Ei și-au întărit acum simțitor rezistența și forța, capitole la care stăteau destul de slab. Cred că meciurile noastre în Paraguay și în Franța vor fi la înălțimea faimei fotbalului brazilian".**

Să vă facem acum cunoștință cu posibilii succesori, în **R. F. a Germaniei,** în 1974, ai lui **Pelé, Gerson, Carlos Alberto.** Iată-i : **Niellsen, Dejair, Abel, Marquinho, Romario, Galaxie, Ze Roberto, Claudioniro** (Fluminense) ; **Omar, Marco Aurelio, Nilson** (Botafogo) ; **Paulinho** (Vasco) ; **Carvoeiro** (Bangu), **Boca** (Portuguesa) ; **Mario, Lucas, Tadeu** (F.C. Sao Paulo) ; **Clayton** și **Nene** (Guarani), **Valdir** (Ponte Preta) ; **Angelo** (Atletico Belo Horizonte) ; **Encas** (Portuguesa Sao Paulo).

Antrenorul **Toninho,** care are în palmaresul său cîștigarea a două titluri consecutive, la juniori, cu **Fluminense,** observă că pepiniera acestui club — actualmente campion al **Braziliei** și la seniori — continuă să furnizeze majoritatea componenților lotului. Făcînd o rapidă trecere în revistă a oamenilor de bază ai selecționatei, el spune : **„Talentele de prim plan ale lotului sînt portarul Valdir, titular la Ponte Preta în prima formație. Fundașii Dejair (1,87 m.) și Abel (1,86 m.) cu un fizic ideal pentru posturile lor, sînt foarte siguri în intervențiile la minge și cred că vor rupe cu tradiția că Brazilia nu are apărători de clasă. În centrul terenului, Marco Aurelio, este o reușită copie a lui Rivelino, pînă și șutul cu piciorul sting îl are la fel de puternic și de precis ca marea revelație din Mexic. În față am destule necazuri... pentru că e foarte greu să alegi între extreme ca Ze Roberto și Carvoeiro sau între vîrfuri de atac iuți și periculoase, veritabile guri de goluri, precum Encas sau Nielsen.**

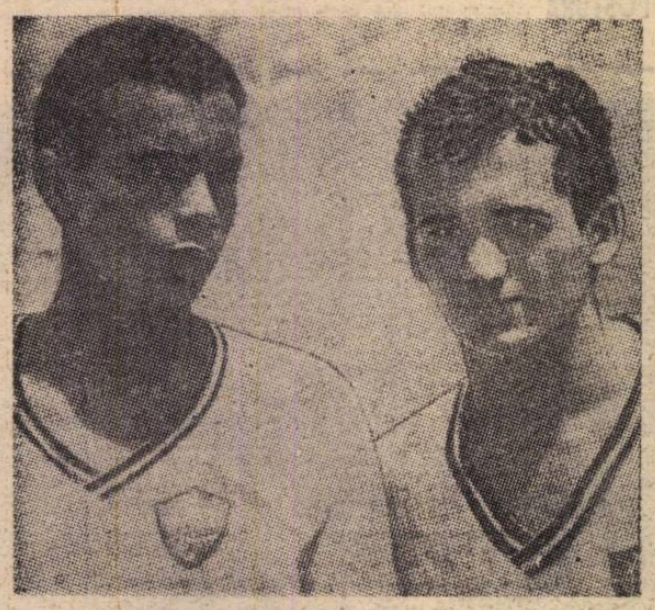

**Dejair și Abel** — sau... **Britto și Piazza** în miniatură

**Chelsea** — una din candidatele britanice la un trofeu european — înscrie, prin **Marvin Hinton,** al patrulea gol în poarta echipei **Aris Salonic,** în **„Cupa cupelor"** (scor final : 5—1 la Londra, după 1—1 la Salonic).

# CALENDAR EUROPEAN DE ATRACȚIE

**● Pauză în campionatul Europei ● În schimb, confruntări pasionante în cupele europene ● Continuă „ofensiva britanică"**

Am intrat în a treia lună a anului, înaintînd cu pași repezi spre activitatea internațională, care — ca și campionatele naționale — pasionează lumea fotbalului mai ales prin întrecerile cu caracter oficial.

Ce ne oferă în acest domeniu luna mărțișorului ?

Dacă așteptați jocuri în preliminariile campionatului Europei, veți fi decepționați, dragi cititori. După cele șase partide disputate în februarie, în care Belgia a surprins de două ori prin scorul net (3—0) cu care a dispus de doi reputați adversari (Scoția și Portugalia), ANGLIA și R.F. a GERMANIEI prin dificultatea cu care au învins pe Malta și respectiv Albania, iar IRLANDA DE NORD și OLANDA au obținut victorii scontate în jocurile cu Cipru și Luxemburg, urmează o pauză. Partidele vor fi reluate în aprilie, cu cîteva pasionante „capete de afiș" : **Iugoslavia—Olanda, Portugalia—Scoția, Țara Galilor—Cehoslovacia, Ungaria—Franța și Turcia—R.F. a Germaniei.**

În acest caz înseamnă că martie va fi sărac în dispute fotbalistice internaționale ? Deloc. Această lună ne oferă, în compensație, **sferturile de finală (tur-retur) ale cupelor europene, programate în prima și ultima decadă.**

Cele trei cupe oferă o caracteristică comună : **„sferturile" se dispută sub semnul „ofensivei britanice",** care continuă și în această etapă. Cele două victorii finale obținute în edițiile precedente, în Cupa cupelor și Cupa europeană a tîrgurilor, se doresc completate acum și cu succesul în Cupa campionilor. Britanicii (socotind și echipele scoțiene și galeze) au această perspectivă ; au calificate cîte două echipe în Cupa campionilor și Cupa cupelor și trei în Cupa tîrgurilor. Numai că vor avea de înfruntat o puternică **„coaliție continentală"** și nu se știe ce surprize le oferă un **Bayern München sau 1 FC Köln, Real Madrid** sau **Vitoria Setubal, Legia Varșovia** sau **Gornik Zabrze,** revelațiile acestor ediții.

„Sferturile" sînt stabilite la 10 (turul) și 24 martie (returul), datele fiind oarecum diferite în Cupa europeană a tîrgurilor. Un semifinalist este deja cunoscut : **Juventus Torino,** care a eliminat pe **Twente Enschede** (Olanda). Care vor fi ceilalți semifinaliști ? Foarte probabil **Everton** și **Real Madrid** care au de înfruntat adversari mai slabi (Panathinaikos și respectiv Cardiff City). În rest însă, numai jocuri echilibrate, la care pronosticurile sînt riscante : **SC Carl Zeiss Jena—St. roșie Belgrad, Ajax Amsterdam—Celtic Glasgow, Atletico Madrid—Legia Varsovia (C.C.E.), Gornik Zabrze — Manchester City, P.S.V. Eindhoven—Vorwaerts Berlin, F.C. Bruges —Chelsea Londra (C.C.C.), Arsenal Londra—1 F.C. Köln, Liverpool—Bayern München și Leeds United —Vitoria Setubal (C.E.T.).**

Meciuri dintre care se desprind prin mai mare atractivitate cele de la **Jena, Amsterdam, Madrid, Zabrze și Liverpool, cu returul la Belgrad, Glasgow, Varșovia, Manchester și München.**

Programul lunii martie este completat cu trei jocuri în cadrul preliminariilor Turneului U.E.F.A. : Belgia—Olanda (3 martie), decisiv pentru situația din prima grupă ; **Bulgaria — Turcia** (7 martie) — primul din grupa noastră, a IV-a, și **Țara Galilor—Scoția** (10 martie) — decisiv pentru grupa a III-a, în care Țara Galilor conduce în clasament cu 5 puncte, urmată de Scoția cu 4 puncte. Toate trei partidele ne interesează direct și pe noi, pentru că cel din Bulgaria opune pe viitorii noștri adversari din preliminarii, iar celelalte două vor desemna partenerii (în cazul calificării echipei noastre de juniori) din grupa turneului final (în Cehoslovacia) din care urmează să facă parte și selecționata României împreună cu cea a Uniunii Sovietice, calificată din oficiu. (p.g.)

# DE TOATE, DE PRETUTINDENI

### ANTRENORII ENGLEZI LA MODA

În eforturile lor de a-și asigura specialiști de valoare, care să le ridice standardul tehnic, cluburile grecești apelează tot mai des la antrenori reputați. În ultimul timp, preferințele lor au început să se îndrepte spre tehnicienii englezi. Trei activează de-acum de multă vreme în Grecia : **Joe Mallet** la Panionios, **Tommy Ingleston** la Ethnikos, ambele echipe din Atena, și **Les Sannon** la P.A.O.K. Salonic. Acum, Aris Salonic tratează cu **Wilf McGuinness** de la Manchester United, iar Olimpiakos Pireu caută și el un antrenor din Anglia.

### PETROPOULOS A ÎNDRĂZNIT...

Selecționerul elen, **Lakis Petropoulos,** și-a început activitatea de pregătire a lotului reprezentativ pentru apropiatul sezon printr-o acțiune care dovedește temeritate, dar în același timp, constituie un succes al... presei sportive, care, după eșecul suferit pe teren propriu din partea Elveției, a cerut ca în lotul A să fie promovați jucătorii tineri, învingători în meciul de tineret cu elvețienii. Așa a procedat recent **Petropoulos** în partida amicală (revanșă la acel 1—1 din decembrie 1970, la Atena) cu Cipru, disputată la Nicosia. Petropoulos a folosit numai una din marile vedete, pe **Spiridon** ; în rest a recurs la fotbaliști „under 23", în locul lui **Domazos, Papaioanou, Kamaras, Dedes et Co.** Și noua selecționată a reușit la Nicosia o victorie cu 2—1, prima din octombrie 1969 pînă azi. Dar, valoarea și posibilitățile acestei formații mai trebuie verificate, în jocuri cu adversari mai puternici. În orice caz, **Petropoulos** acordă credit tineretului. Notăm echipa care a jucat la Nicosia : **Christidis** (Poupakis) — **Tomaras, Spiridon, Sinetopoulos, Eleftheriadis — Eleftherakis, Aidiniou — Gramos, Koudas, Kritikopoulos** (Stavropoulos), **Sarafis.**

### SE REFACE REGULAMENTUL DE JOC

De curînd, comisia de arbitri F.I.F.A. a luat în discuție problema coordonării regulilor de joc cu diferitele decizii de aplicare luate de International Board. Întrucît ultima ediție a regulamentului apare ca depășită, comisia de arbitri F.I.F.A. a decis să solicite lui International Board (forul care decide în materie de reguli de joc) elaborarea unei noi ediții, în care să țină seama de toate modificările intervenite în ultimii ani. Aceasta în scopul de a-i reda regulamentului de joc simplitatea sa esențială.

## PRONOSPORT

**PRONOSTICURILE NOASTRE LA CONCURSUL NR. 10.**

| | |
|---|---|
| 1. Crișul—Politehnica | 1 |
| 2. C.S.M. Sib.—Progresul | 1 |
| 3. Poli. Tim.—St. roșu | 1 2 |
| 4. Corvinul—Steaua | 2 |
| 5. C.F.R. Arad—F. C. Argeș | 2 |
| 6. Progr. Br.—Jiul | 1 2 |
| 7. Inter—Milan | 1 X 2 |
| 8. Juventus—Napoli | 1 X |
| 9. Fiorentina—Torino | 1 |
| 10. Lazio—Bologna | 2 |
| 11. Sampdoria—Roma | X |
| 12. Foggia—Cagliari | X |
| 13. Lanerossi—Verona | 1 X |

## DIN FOTBALUL INTERNAȚIONAL

**SAN SIRO VA FI LUAT CU ASALT.** Pentru meciul de duminică, dintre **Milan** și **Internazionale,** care este nu numai derbiul orașului **Milano,** ci, față de situația din clasament, și derbiul campionatului, s-a înregistrat o veritabilă avalanșă de cereri de bilete. Cele 92 000 de bilete puse în vînzare luni s-au epuizat în timpul-record de șase ore ! Ele au fost vîndute prin 24 de case situate în diverse puncte ale orașului. Organizatorii au păstrat 3 000 de bilete pentru necesități de ultimă oră. După aprecierile direcției stadionului **San Siro,** cererile de bilete se ridică la impresionanta cifră de 300 000 ! Față de toate aceste semne, recordul de încasări pentru un meci de campionat va fi bătut duminică la **Milano.**

**ZIZINHO — ACCIDENT DE AUTOMOBIL.** Celebrul fost internațional brazilian **Zizinho** s-a accidentat săptămîna trecută la **Rio de Janeiro.** Automobilul său a fost lovit de un autocamion. **Din fericire, Zizinho** nu s-a rănit prea grav astfel că medicii dau asigurări că în patru săptămîni el va fi complet refăcut.

**HELENIO HERRERA : NU ! LUI F. C. BARCELONA.** Zilele trecute, un trimis al clubului **F. C. Barcelona** l-a vizitat pe **Helenio Herrera la Roma** pentru a-i propune postul de director tehnic al clubului spaniol. Oferta a fost însă respinsă de celebrul antrenor. Comentariile subliniază că respingerea ar fi în directă legătură cu faptul că familia lui **Herrera** se află în Spania, la Barcelona, plecată în urma aventurii dintre don H. H. și ziarista **Fiora Gandolfi.** Și „magul" preferă să evite o întîlnire cu soția și copiii lui... !

**WEST HAM CAUTĂ ÎNTĂRIRI.** În cursa de evitare a retrogradării din prima ligă, **West Ham,** clubul lui **Moore, Hurst** și Greaves, caută să se întărească. Ultima sa achiziție este atacantul **Robson** de la **Newcastle,** transferat săptămîna trecută. Antrenorii lui **West Ham** își pun speranțe în eficacitatea noului lor jucător : **Robson** a înscris, în 5 ani de activitate la **Newcastle,** 96 de goluri.

**PARTICIPANTELE LA TURNEUL FINAL AL C. M. FEMININ.** Așa cum s-a mai anunțat, între 8 și 29 august se va desfășura în **Mexic** turneul final al competiției supreme feminine. Lotul echipelor participante, 12 la număr, a fost definitivat : **Mexic, Austria, Anglia, Republica Federală a Germaniei, Cehoslovacia, Belgia, Danemarca, Franța, Olanda, Italia, Suedia, Elveția.**

# Reprezentativa națională A

*(Urmare din pag. 6)*

pentru primăvară : **RĂDUCANU-SĂTMAREANU, LUPESCU DINU, MOCANU — DUMITRU, NUNWEILLER VI—NEAGU, DEMBROVSCHI, DUMITRACHE LUCESCU,** va fi în măsură să realizeze această îmbunătățire. Desigur, această formație doresc s-o aliniez, dar nu exclud eventualele modificări, pentru că, în fond, totul depinde de starea de sănătate și forma jucătorilor.

În orice caz, avem sub observație mai mulți jucători pe care-i apreciem, apți să-i luăm în considerație, cum rezultă din lot.

**— Ce semnificație acordați meciului cu Iugoslavia, ca să revenim la el ?**

— Una dublă. În primul rînd ca întîlnire bilaterală. În pregătirea pentru acest meci figurează și observarea echipei lui Boșkov în partida oficială cu Olanda de la 4 aprilie, la Split. Voi avea (pentru că eu voi viziona jocul) prilejul să constat caracteristicile și potențialul echipei iugoslave și în funcție de ele vom pregăti lotul nostru, pe de o parte, iar pe de alta, ca documentare personală, să compar Olanda de la Amsterdam (unde ne-a învins cu 2—0) cu cea de la Split. În al doilea rînd, consider importantă întîlnirea cu Iugoslavia pentru că după mine poate fi asemănată cu cea de la Praga : are loc în deplasare, echipa iugoslavă are tot atîția jucători valoroși în formație, este egală ca potențial și randament cu cea a Cehoslovaciei. Deci, poate pune probleme dificile formației noastre, astfel încît putem verifica în mod serios echipa înainte de derbiul de la Praga. În plus, vom avea ocazia să încercăm și pe unii dintre jucătorii noi, ca **Oprea** sau **Deselnicu,** de pildă.

**— Apropo de meciul cu Cehoslovacia. Va fi mai greu în cazul cînd vor fi folosiți și fotbaliștii „mexicani", suspendați la un moment dat de federația cehoslovacă ?**

— Normal, jocul va fi mai greu. După părerea mea, echipa Cehoslovaciei n-a jucat slab la Guadalajara, ci a suportat consecințele unei greșite orientări metodice (activitate competițională internă încărcată înainte de Mexic, modul în care s-a pregătit acolo) și ale unor erori de arbitraj, în meciurile cu Brazilia și Anglia. Dar, socotesc că prezența unor vedete ca **Adamec, Hagara, Kuna, Vesely** etc., va avea un efect pozitiv și asupra echipei noastre, în sensul că a-flat în fața unui adversar mai puternic ca la Guadalajara, **se va mobiliza mai mult și mai bine.** Evident, partida va fi grea, foarte grea, dar un rezultat bun pentru noi nu este imposibil. Mai ales că **pînă atunci vom avea posibilitatea să ne documentăm asupra capacității echipei cehoslovace la 21 aprilie cînd va evolua la Cardiff în compania Țării Galilor. La acest meci vor asista prof. N. Roșculeț și antrenorul emerit C. Braun—Bogdan.** Datele pe care ni le vor furniza, competente și exacte ca și în alte ocazii, ne vor folosi foarte mult la pregătirea noastră.

**— O ultimă întrebare : ce acțiuni ați prevăzut în planul de pregătire a lotului ?**

— Una singură, între 5—7 aprilie, înaintea meciului cu Iugoslavia. Atunci urmează ca lotul să dispute un meci de pregătire peste hotare, într-o țară și cu o echipă încă nedesemnate. În rest, scurte stagii înaintea celor două meciuri inter-țări.

★

**Și acum, să așteptăm returul campionatului ca să vedem pe ce și pe cine va conta lotul reprezentativ.**

Redacția și administrația : str. Vasile Conta nr. 16, București. Tiparul : I.P. Informația, str. Brezoianu nr. 23—25, București.

PROLETARI DIN TOATE ȚĂRILE, UNIȚI-VĂ!

REVISTĂ SĂPTĂMÎNALĂ
ANUL VI
250
MIERCURI
10 MARTIE 1971
12 PAGINI
2 LEI

# FOTBAL

## ÎN LUPTĂ PENTRU BALON, PENTRU TITLU, PENTRU UN LOC MAI BUN ÎN CLASAMENT, PENTRU PERFORMANȚE SUPERIOARE

ÎN ACEST NUMĂR :

ÎN PAGINILE 5, 6, 7.

Informații asupra primei etape a returului Diviziei A

- Formațiile probabile pentru duminică
- Din 16 tabere, cîte o declarație — sinteză
- Cum va fi vremea în primele etape ?
- E bine să ne reamintim...

O PAGINĂ DE REPORTAJE ASUPRA „16"-IMILOR CUPEI ROMÂNIEI

ASTĂ-SEARĂ VOM CUNOAȘTE „PERECHILE" DIN OPTIMI

ÎN PAGINILE EXTERNE

- Vești din tabăra viitorilor noștri adversari : CEHOSLOVACIA și ȚARA GALILOR
- „DON H. H." SUB TIRUL ÎNTREBĂRILOR
- SECVENȚE DIN FOTBALUL ASIATIC

Fotografie cu valoare de simbol : Start în cursa pentru minge, pentru victorie !...

Biblioteca orășenească Gheorgheni

## LA CENTRUL DE COPII ŞI JUNIORI F.C. ARGEŞ

Echipa de juniori F.C. Argeş

### Leonte IANOVSCHI: „DE ACORD CU EXPERIMENTUL PLOIEŞTEANULUI DUMITRESCU"

Cei 120 de elevi care activează în cadrul Centrului sînt împărţiţi în trei echipe de juniori şi trei de pitici. O echipă de juniori participă în cadrul seriei a VIII-a a campionatului republican, unde, la sfîrşitul turului, a ocupat locul I, fără nici o înfrîngere, cu un total de 20 de puncte. Celelalte două echipe activează în campionatul judeţean. Echipele de pitici sînt animatoarele întrecerilor campionatului şcolilor generale.

În vederea unor amănunte mai interesante din cadrul activităţii centrului, ne-am adresat antrenorului **Leonte Ianovschi**, care recent a împlinit zece ani de antrenorat la acest club.

**— Ştiind că în cei zece ani de activitate la acest club aţi făcut deseori „drumul" de la echipa întîi la cea de juniori, unde aţi găsit adevăratele clipe de bucurie?**

— Bineînţeles, la copii şi juniori...

**— De ce?**

— Orice fotbalist, pentru a deveni un bun jucător trebuie să treacă prin acest stadiu de neînlăturat: copii-juniori. Or, aici se întrevăd cel mai bine calităţile unui viitor fotbalist de valoare. În categoria aceasta îi pot aminti pe Dobrin, Radu, Circiumărescu, Ştefănescu, Prepurgel, Ariciu, Niţă, jucători care mi-au trecut prin mînă şi azi au ajuns fotbalişti cu nume.

**— Totuşi, vîrsta junioratului se opreşte la 18 ani. Ce modalitate veţi adopta, în vederea promovării lor la echipa mare?**

— La această întrebare mai delicată am să vă răspund simplu: **sînt adeptul teoriei antrenorului Gh. Dumitrescu de la Centrul de copii şi juniori Petrolul Ploieşti**, aceea a promovării în bloc a juniorilor la echipa de tineret. E firesc să acorzi încredere unui „puşti" de 19 ani faţă de un jucător mai virstnic, plafonat, care îşi găseşte de fapt un refugiu la echipa de tineret. **După opinia mea, ideea antrenorului ploieştean ar trebui tratată cu cea mai mare seriozitate de către ceilalţi antrenori, ca în cel mai scurt timp această teorie să fie concretizată.** Eu mă alătur de acum lui Gh. Dumitrescu.

**— Văzîndu-i la lucru pe elevii dv. am remarcat calităţile lor tehnice şi fizice. Ce speranţe vă puneţi în ei?**

— Mai întîi trebuie să arăt că prin condiţiile excelente pe care le avem la club (două terenuri drenate, care vor fi gazonate în primăvară, şi unul de zgură), cît şi prin modul de lucru (patru antrenamente săptămînal), speranţele noastre nu vor fi deşarte. Cred, cu siguranţă, că juniori ca Gh. Aurelian, Moisescu, Foamete, Peligrad, Georgescu, Dinu II, Radu II nu vor întîrzia prea mult să se afirme în... Divizia A.

Am părăsit Piteştiul cu gîndul că priceperea, pasiunea şi munca desfăşurată la centrul de copii şi juniori nu vor întîrzia să dea roadele aşteptate. Fotbalul argeşean doreşte cu ardoare să dăruiască fotbalului românesc alţi... Dobrini!

**PAVEL PEANA**

## ÎN SCOPUL UNEI PROMOVĂRI

### O COLABORARE PERFECTĂ: DELTA–DUNĂREA Tulcea

I-am întîlnit de curînd pe antrenorii celor două divizionare C din Tulcea — Dunărea şi Delta — pînă nu de mult rivale de neîmpăcat în fotbalul local. Surprins în mod plăcut de relaţiile amicale dintre B. Gheorghiu (Dunărea) şi V. Copil (Delta), n-am scăpat prilejul să le adresăm cîteva întrebări privind raporturile actuale dintre cele două echipe, obiectivele pe care le vizează acestea într-un viitor apropiat.

— De obicei între două echipe din aceeaşi localitate se naşte o rivalitate, de cele mai multe ori rău înţeleasă, care nu aduce nimic bun nici uneia dintre ele...

**— La noi, nici pomeneală** — răspunde antrenorul Dunării, **B. GHEORGHIU. În primul rînd sîntem prieteni. E drept, noi, cei de la Dunărea, eram mai puţin iubiţi. Dar, în ultimele luni s-au schimbat multe. Trebuie să vă asigur că nu mai sîntem trataţi drept o „cenuşăreasă". Şi asta contează foarte mult pentru moralul băieţilor. Ştiţi doar ce ne aşteaptă în retur....**

**— Trebuie neapărat ca Dunărea să rămînă în C,** intervine **VASILE COPIL. Toată lumea este de acord ca Dunărea să joace rolul de pepinieră a Deltei. Vrem să răzbatem prin noi înşine şi fotbalul din judeţul nostru nu-şi poate permite — deocamdată — să aibă două echipe în Divizia B.! Deci, toate forţele pentru o echipă, fără a o neglija, însă, pe cealaltă. Aici vor fi rodaţi juniorii, vor căpăta experienţa necesară Diviziei B...**

— Sînteţi chiar atît de sigur că la toamnă Delta va juca în B?

**— Mai ales acum** — ne răspunde în continuare V. Copil — **după pregătirea pe care am făcut-o la Predeal. S-a muncit cu atîta pasiune şi am făcut atîtea acumulări de energie, încît sînt sigur că vom avea un retur foarte bun. Aş vrea să evidenţiez cîţiva jucători care s-au deşasat net de ceilalţi prin conştiinciozitatea de care au dat dovadă: Zaiţ, Carol şi Manu. Să nu credeţi, însă, că ceilalţi au lăsat-o mai moale...**

— Nume noi în loturi?

**— La mine, la Delta, voi promova un junior de mare talent, Vasiliev. Iar, în ceea ce priveşte Dunărea, continuînd colaborarea, îi voi ceda — temporar — alţi doi juniori de perspectivă: Ojoc şi Lebedev.**

Oare, va reuşi Delta, cu ajutorul Dunării, să păşească pragul diviziei secunde? Întrebarea şi-o pun toţi tulcenii. Şi cu toţii nu acceptă decît un singur răspuns. Cel favorabil.

**DAN VLAD**

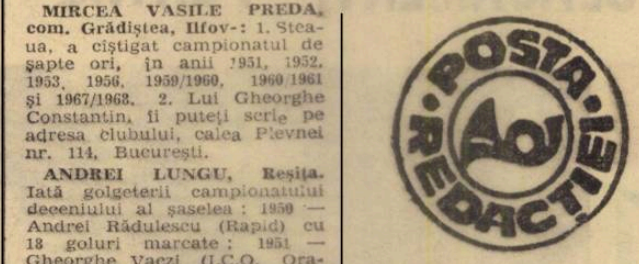


**MIRCEA VASILE PREDA, com. Grădiştea, Ilfov-:** 1. Steaua, a cîştigat campionatul de şapte ori, în anii 1951, 1952, 1953, 1956, 1959/1960, 1960/1961 şi 1967/1968. 2. Lui Gheorghe Constantin, îi puteţi scrie pe adresa clubului, calea Plevnei nr. 114, Bucureşti.

**ANDREI LUNGU, Reşiţa.** Iată golgeterii campionatului deceniului al şaselea: 1950 — Andrei Rădulescu (Rapid) cu 18 goluri marcate; 1951 — Gheorghe Vaczi (I.C.O. Oradea), 22; 1952 — Alexandru Ene (Dinamo Bucureşti), 20; 1955 şi 1957/1958 — I. Ciosescu (Politehnica Timişoara) cu 18 şi 21 goluri; 1956 — Ion Alexandrescu (C.C.A.), 18; 1958/59 — Gheorghe Ene (Rapid), 18; 1959/1960 — Gh. Constantin (C.C.A.) 20.

**ANCA DUDĂU, Piteşti.** 1. În această primăvară, echipa noastră reprezentativă va susţine o singură partidă în Campionatul Europei, cu Cehoslovacia, la Bratislava, la 16 mai. Meciurile retur se vor juca, toate, în toamna acestui an, cu Finlanda la Helsinki, cu Ţara Galilor şi Cehoslovacia la Bucureşti. 2. Nu vedem cum v-am putea noi ajuta să... jucaţi fotbal, din moment ce în Piteşti nu există nici o echipă feminină. 3. Am reţinut sugestia dv. Vom căuta să inserăm în coloanele revistei materiale de genul celor la care vă referiţi.

**ION N. ALEXANDRU, com. Braneşti, Dîmboviţa.** Colegul dv., un înflăcărat suporter al Petrolului, trebuie să se recunoască... învins. În returul campionatului 1968/1969, Dinamo a cîştigat în faţa Petrolului cu scorul de 4—1, prin golurile marcate de Dumitrache (2), Sălceanu, Lucescu, respectiv Oprişan.

**MARIA LAMBE, Zimnicea.** Ne pare rău că, de data aceasta, nu vă putem satisface dorinţa. Nu avem disponibile fotografiile solicitate. De altfel, foarte mulţi cititori ne solicită fotografii ale unor jucători şi echipe preferate. Din cîte cunoaştem noi, în unele ţări (Italia, Anglia, R. F. a Germaniei) se află în comerţ asemenea fotografii şi n-ar fi, desigur, rău ca şi comerţul nostru să procedeze în acelaşi fel. N-ar avea nimic de pierdut. Ba dimpotrivă.

## LA VAGONUL

### O SCHIMBARE DE CONCEPŢIE CARE-ŞI ARATĂ PRIMELE ROADE

Echipa de juniori Vagonul Arad

Pînă nu de mult, la Vagonul Arad, era greu să încadrezi într-un coordonate activitatea în rîndurile juniorilor, dintr-un motiv lesne de înţeles: pentru că nu exista! Promovarea echipei în prima divizie a ţării şi retrogradarea după numai un an a avut ca urmare schimbarea rapidă a unghiului din care conducerea asociaţiei, secţiei de fotbal şi antrenorii au început să privească problema reîmprospătării lotului de jucători, îndreptîndu-şi în primul rînd atenţia spre juniori, acordarea unui sprijin substanţial acestora. Şi iată că roadele încep să se vadă.

Participantă în seria a XI-a a campionatului republican, echipa de juniori a Vagonului, antrenată de Duşan Coran Milan, a reuşit să preia conducerea seriei, la sfîrşitul turului acumulînd 18 p. din 22 posibile, avînd un golaveraj 32—8 şi, ceea ce pare aproape de necrezut, să depăşească în clasament echipa U.T.A., fostă campioană, şi Politehnica Timişoara!

În momentul de faţă, Vagonul dispune de un lot de 16 jucători, toţi elevi ai Grupului şcolar de pe lîngă Uzina de vagoane. Patru dintre aceştia au făcut deja cunoştinţă cu... Divizia B: **Secianschi, Calmore, Binchici** şi portarul **Man.** Primii doi au deja o valoare recunoscută, în ei investindu-se multe speranţe pentru returul campionatului Diviziei B, cerîndu-li-se să pună umărul la salvarea echipei de la retrogradare. De altfel, în lotul seniorilor va mai fi promovat, în apropiatul sezon competiţional, şi fundaşul central **Timbal.**

Pregătindu-se cu multă atenţie, în intervalul dintre tur şi retur, juniorii Vagonului au mari şanse de a transa în favoarea lor rivalitatea cu U.T.A. şi, o parte dintre ei, de a contribui la întărirea rîndurilor echipei de seniori în tentativa acesteia de a se depărta de fatidicele locuri 15—16 ale clasamentului.

**PAVEL ŞODINCA**
corespondent

## PRONOSPORT

Pronosticurile noastre la concursul Pronosport nr. 11:

| | |
|---|---|
| 1. Steaua — Farul | 1 X |
| 2. Politehnica Iaşi — Petrolul | 1 X |
| 3. S. C. Bacău — Dinamo | 1 X |
| 4. C.F.R. Cluj — Progresul | 1 |
| 5. U. T. Arad — Jiul | 1 |
| 6. Steagul roşu — F. C. Argeş | 1 |
| 7. „U" Craiova — C.F.R. Timişoara | 1 |
| 8. Bologna — Varese | 1 |
| 9. Cagliari — Juventus | X |
| 10. Catania — Foggia | 2 X |
| 11. Napoli — Lanerossi | 1 |
| 12. Roma — Lazio | 1 |
| 13. Torino — Internazionale | 1 X 2 |

## TREI ASPECTE NEGATIVE DIN FOTBALUL BĂCĂUAN...

*53 secţii afiliate, numărînd peste 2 060 de sportivi legitimaţi, o echipă în prima divizie a ţării, o reprezentantă în eşalonul secund al fotbalului nostru, cinci echipe în Divizia C, opt echipe în campionatul republican de juniori, 14 în campionatul judeţean de seniori, 16 în cel de juniori, 65 de echipe şcolare, plus 50 de formaţii din mediul sătesc — iată cum arată, cifric, tabloul fotbalului din judeţul Bacău.*

*La acestea trebuie să mai adăugăm şi faptul că judeţul nostru are două centre de antrenament pentru copii şi juniori (unul la Bacău, celălalt la Tg. Ocna), precum şi un liceu cu profil de fotbal, în oraşul de reşedinţă a judeţului. Toate acestea constituie realizări cu care orice judeţ din ţară s-ar mîndri, şi pe bună dreptate. Dar, mergînd mai în profunzimea lucrurilor, a activităţii fotbalistice de pe cuprinsul judeţului, vom distinge, cu părere de rău, şi unele aspecte negative care mai dăinuie încă pe ici pe colo; deficienţe care, cu mai multă străduinţă, pot fi rapid îndepărtate.*

● *Există asociaţii din judeţ care acordă tot sprijinul echipelor de copii şi juniori (Sport club, Petrolul Moineşti, Minerul Comăneşti), dar şi multe care s-au plasat, pînă acum, la polul opus (Foresta Dofteana, Silvolemn Comăneşti, C.E.I.L., Bacău, Constructorul Oraşul Gheorgne Gheorghiu-Dej etc.).*

● *Deşi, în comparaţie cu anii trecuţi, numărul actelor de indisciplină este în scădere, comisia de fotbal s-a văzut nevoită în toamna lui '70 să sancţioneze 27 de jucători cu pedepse de la o etapă la doi ani suspendare!*

● *Dacă la echipe ca* Oituzul Tg. Ocna, Partizanul Bacău, Energia Oraşul Gh. Gheorghiu-Dej, *pretendente la titlul de campioană judeţeană, procesul de instruire se desfăşoară în condiţii corespunzătoare, nu acelaşi lucru se poate spune despre* Minerul Salina Tg. Ocna, Silvolemn Comăneşti, Avîntul Răcăciuni, Foresta Dofteana *la care procesul instructiv-educativ este necorespunzător. În această privinţă are o vină şi colegiul judeţean al antrenorilor care în 1970 nu a sprijinit, cum are datoria s-o facă, pe instructorii acestor echipe.*

*Pentru înlăturarea acestor deficienţe, comisia judeţeană de fotbal a elaborat un plan de acţiuni pentru noul sezon care bate la uşă, prevăzînd:*

*1. C.J.E.F.S. Bacău va acorda tot sprijinul său Inspectoratului şcolar, Consiliului pionierilor şi U.T.C.-ului pentru desfăşurarea în condiţii optime a campionatelor şcolilor generale, liceelor şi a celui sătesc.*

*2. Periodic, antrenori cu experienţă vor lua drumul satelor, pentru a-şi aduce contribuţia la îndrumarea echipelor de fotbal lipsite de o pregătire corespunzătoare.*

*3. Secţiile de fotbal diviziona Sport club şi Ştiinţa au hotărît să delege jucători care să se ocupe de pregătirea echipelor din şcolile generale.*

*Rămîne de văzut, desigur, în ce măsură aceste hotăriri, ca şi altele, se vor materializa în fapte, o dată cu startul în noul sezon competiţional.*

**ILIE IANCU**
corespondent.

ÎNAINTEA RELUĂRII CAMPIONATULUI

# O UTILĂ CONSFĂTUIRE DE LUCRU A TEHNICIENILOR F.R.F. CU ANTRENORII DIVIZIONARI A

Începutul săptămînii pe care o parcurgem, înaintea reluării campionatului, a debutat cu prima consfătuire de lucru a antrenorilor divizionari A pe anul 1971 convocată la F.R.F. La aceasta au luat parte tovarășul **Anghel Alexe**, președintele Consiliului Național pentru Educație Fizică și Sport, **Ion Balaș**, vicepreședintele federației de specialitate, membrii Colegiului central al antrenorilor și, firește, toți tehnicienii echipelor primei scene a fotbalului nostru. Despre utilitatea consfătuirii aproape că nu mai este cazul să vorbim. Ea a constituit un mijloc concret și eficace de informare în ambele sensuri (federație-antrenori și viceversa) privind activitatea depusă de echipe în perioada pregătitoare de iarnă, de stabilire în comun a **obiectivelor legate nu numai de buna desfășurare a returului campionatului, ci și de o reprezentare calitativ superioară a fotbalului românesc în acțiunile cu caracter internațional.** Dialogul purtat pe parcursul a cîtorva ore a facilitat în bună măsură și transferul de experiență acumulată de aceia pe umerii cărora stă permanent sarcina progresului fotbalului.

Pe agenda de lucru a acestei zile destul de încărcate au figurat următoarele puncte: **● rapoartele antrenorilor echipelor Petrolul, Steaua, Farul, Rapid, Dinamo și „U" Cluj; ● comentarea testelor Astrand și Cooper în lumina rezultatelor obținute** (referenți prof. **Angelo Niculescu** și dr. **Dumitru Tomescu**; **● aprecieri asupra perioadei pregătitoare, făcute de Colegiul central al antrenorilor în lumina indicațiilor consfătuirii din decembrie** (referent prof. **Nicolae Petrescu**); **● probleme actuale ale lotului A, olimpic și de tineret** (referenți **Angelo Niculescu, Valentin Stănescu și Gh. Ola**).

Punctele de vedere exprimate la primul subiect al consfătuirii au cuprins o varietate de mijloace de pregătire a echipelor în funcție de particularitățile fiecăreia dintre ele. Prezentate mai mult sau mai puțin într-o anumită sistematizare, sub forma unor concluzii generale, cu o oarecare tentă critică și autocritică, referatele expuse, susținute de discuții, au reușit să dea totuși o imagine de ansamblu asupra muncii depuse de echipe atît în țară, cît și peste hotare, în turneele întreprinse. Nevrînd să încărcăm memoria cititorilor cu o serie de date și cifre comparative, cu conținutul ciclurilor de lecții teoretice și practice expuse, vom relata în cele ce urmează, succint, unele din aprecierile făcute.

**Constantin Cernăianu (Petrolul):** „Etapele de pregătire parcurse cu echipa — în care s-au intercalat turneele din Grecia și Algeria — ne-au dat posibilitatea să facem unele acumulări, incomparabil mai bune decît în alte dăți. Capacitatea de efort a echipei este bună, ceea ce ne permite să realizăm un ritm uniform de joc pe tot parcursul unei partide. Din cauza stării terenurilor, la capitolul organizarea jocurilor, procedee tehnico-tactice stăm mai modest. O remarcă din propria experiență. Înainte antrenam jucătorii timp de trei luni pentru a juca primăvara doar două luni și jumătate. Cred că acum este suficient pentru a aduce echipa în formă, de o perioadă de pregătire care să nu depășească 40 de zile. Rămâne în sarcina colegiului să studieze această problemă și firește să stabilească, pentru viitor, parametrii cei mai reali".

**Ștefan Covaci (Steaua):** „Renunțînd în mod realist la turneul ce urma să-l efectuăm în America Centrală, ne-am preocupat cu seriozitate de a duce la bun sfîrșit cerințele federației, care de fapt sînt necesitățile echipei. Și anume: creșterea capacității de efort, mai ales a jucătorilor tineri, reducerea procentajului de greșeli tehnice, dublarea pregătirii fizice cu cea psihică, întronarea unei discipline mai ferme în rîndul jucătorilor etc. Turneul efectuat în Iran și Liban s-a dovedit util, ne-a ajutat în problemele organizării jocului și ale cristalizării formației pentru returul campionatului. În ce privește trecerea testului Cooper, trebuie să spun că au apărut și cazuri de neseriozitate la cîțiva jucători. **Sătmăreanu** fiind unul din aceia".

**Marin Bărbulescu (Rapid).** Referindu-se pe larg la turneul din Brazilia, cu nenumăratele lui aspecte negative, obiective și subiective, antrenorul feroviar a spus: **„Pregătirea efectuată acasă, cu deosebire cea specifică, s-a dovedit insuficientă pentru o expediție atît de dificilă. Jocurile, puține ca număr, susținute acolo și lipsa condițiilor pentru desfășurarea antrenamentelor absolut necesare n-au oferit suficiente soluții pentru o pregătire temeinică înaintea reluării campionatului".**

**Robert Cosmoc (Farul):** „Anul acesta am rămas acasă efectuînd multe antrenamente pe plajă. Caracterul funcțional al acesteia mi-a dat posibilitatea să traduc în viață intențiile înscrise în planul de pregătire. **Capacitatea fizică a echipei este bună. La organizarea jocului nu mă pot pronunța încă din cauza terenurilor impracticabile".**

**Andrei Sepci („U" Cluj):** „Am lucrat bine în această perioadă, am avut totala adeziune a jucătorilor, atît în perioada nespecifică, cît și în cea specifică. Turneul din Albania — ospitalitatea excelentă, terenuri foarte bune, adversari tari — primul după cinci ani de zile de inactivitate peste hotare și-a atins scopul".

**D. N. Nicușor (Dinamo București),** în lipsa antrenorului principal, Traian Ionescu, reținut de probleme familiale, a concluzionat: „Ne-am readaptat foarte repede la condițiile foarte dificile ale turneului sudamerican. Am lucrat gradat și judicios pe toate planurile. Cu excepția accidentărilor survenite, totul s-a desfășurat conform planului de pregătire. O propunere: **durata turneelor să nu mai fie atît de mare.** Aceasta nu din cauza oboselii fizice, ci din motive psihice care creează anumite stări de tensiune jucătorilor".

Comentarea testelor Astrand și Cooper a reliefat în primul rînd o idee majoră care preocupă forul de specialitate și pe tehnicienii care lucrează în fotbal. Este vorba de **instaurarea unor metode de obiectivizare științifică a antrenamentelor, singurele în măsură să dea indici exacți în ce privește încărcătura biologică a jucătorilor, forma lor sportivă, capacitatea lor de rezistență.**

Referindu-se la efectuarea testului Astrand, dr. **Dumitru Tomescu** a apreciat că în urma măsurătorilor efectuate la echipe, indicii obținuți merg de la calificativul mulțumitor spre bine (cel mai bine s-au prezentat jucătorii U.T.A.-ei și Progresului, iar cel mai slab, jucătorii Universității din Craiova). Vorbitorul a relevat că medicii echipelor n-au înțeles prea bine modul cum trebuie efectuat un asemenea test, dar că lucrurile se vor lămuri pe parcurs. **„Comisia medicală este hotărîtă să adopte definitiv această metodă științifică de lucru în fotbal, pentru că numai așa vom înlătura definitiv empirismul"**, a încheiat referentul.

Aprecieri favorabile au fost făcute de prof. **Angelo Niculescu** în privința trecerii testului Cooper. Din cei 354 de jucători, incluzînd aici și pe cei 36 de portari, 280 au trecut baremul, 44 de jucători au alergat peste 3 200 m, 36 sub 3 200 m (portarii), 16 sub 3 000 m, iar 18 au abandonat. In continuarea expunerii, referentul a precizat: **„Am făcut un pas în direcția trecerii unei probe de rezistență care ne-a dus la formularea următoarelor concluzii: jucătorii au calități native, au o pregătire de bază; unii, neantrenîndu-se suficient și intens, s-au dovedit refractari la proba de efort și voință, abandonînd sau bagatelizînd testul ca atare, ceea ce denotă că antrenorii nu sînt suficient de exigenți cu ei. Precizăm că acest test, pe care nu trebuie să-l fetișizăm, dar nici să-l ignorăm, se va repeta în perioada 12—22 aprilie la toate echipele, inclusiv loturile reprezentative. La terminarea campionatului Colegiul central al antrenorilor, în colaborare cu comisia medicală a F.R.F., va face un studiu corelativ între cele două teste, pentru a ne da seama unde am ajuns și ce parametri calitativi vor trebui fixați în viitorul an competițional".**

La ultimul punct al ordinii de zi, care viza aspectele imediate și de perspectivă ale loturilor reprezentative A, olimpic și de tineret, factorii răspunzători — în speță antrenorii selecționatelor — și-au expus diferite puncte de vedere privind îndeplinirea sarcinilor trasate. Intrucît antrenorul **Angelo Niculescu** a trimis cluburilor recomandări stricte pentru fiecare component al lotului A, vom puncta aspectele principale reieșite din problematica echipelor olimpice și de tineret.

**Valentin Stănescu:** „Dacă la lotul A lucrurile s-au stabilizat în timp (lot, pregătire etc.), la cel olimpic nu stăm prea bine. Acțiunile întreprinse pînă acum ridică probleme de alcătuire a formației. Sîntem descoperiți la postul de fundaș stînga, **Codrea** nedînd satisfacție; n-avem mijlocași — **Pescaru** și **Sălceanu** sînt accidentați; din înaintare, **Năstureseu** a făcut întinderea la meciul de cupă. Iată atîtea și atîtea indisponibilități, care mă obligă pe mine, dar mai ales pe cei de față, de a găsi jucătorii în formă pentru a ataca cu succes jocurile preliminare olimpice. Ca să nu mai amintesc că la ultima reuniune am constatat că unii jucători, probabil ducînd o viață particulară dezordonată, vin la acțiunile convocate... pentru a se recupera! Începerea campionatului trebuie să ne dea urgent cele mai bune soluții în selecție".

**Gheorghe Ola:** „Intenționez să urmăresc 36 de jucători pentru echipa de tineret, pe care, bineînțeles, îi voi trece prin sită pînă la stabilirea lotului de 18 jucători. Criteriile de selecție pe care mi le-am propus sînt riguroase: jucătorul selecționat să fie titular în echipa sa de club; valorile să probeze în campionat jocul bun; să-și aducă un aport deosebit nu numai în jocurile de acasă dar și în cele disputate afară;

*(Continuare în pag. 12)*

## ȘTIREA (și COMENTARIUL...)

La sfîrșitul săptămînii trecute, Biroul F.R.F. a luat o serie de importante măsuri, legate de noul sezon. Ele au fost comunicate operativ ziariștilor, în cadrul unei conferințe de presă (o bună metodă de lucru introdusă de la un timp în practica muncii forului de conducere a fotbalului). Pe marginea acestor măsuri, cunoscute — bănuim — cititorilor noștri din presa cotidiană, cîteva reflecții.

**● După fiecare meci, cluburile vor înainta federației un raport cu părerile lor asupra desfășurării meciului, asupra arbitrajului etc., raportul conținînd, obligatoriu, și consemnarea cifrei spectatorilor și a încasărilor.** (Iată o măsură bună, menită să completeze exclusivismul observatorului federal, pînă acum unicul „punct de sprijin" al federației, dacă ținem seama că relatările presei n-au caracter oficial. E bine că sînt ascultate și „părțile"...).

**● Se introduce — experimental — sistemul jocului cu mai multe mingi, pentru rapida înlocuire a balonului degajat în tribune.** (Prilej de reflecții asupra spiritului jocului, legalității măsurii, manevrelor tactice etc. Și o grijă în plus pentru arbitri: verificarea atentă, prealabilă, a tuturor baloanelor care vor intra în joc. Oricum, nici un experiment nu strică...)

**● La intrarea în stadioane se vor introduce aparate pentru numărarea spectatorilor.** (Cum se va rezolva însă problema permiselor, a gratuităților?)

**● Jucătorii eliminați în meciurile susținute în această iarnă, în turneele peste hotare, se vor prezenta mîine seară în fața comisiei de disciplină.** (Intrăm în sfera fair-play-ului real, nu numai în cea a unei noțiuni de care ne aducem aminte doar cînd jucăm pe puncte sau pentru calificare. Și ne bucurăm de audiența pe care a găsit-o un articol anterior al nostru, în această chestiune.)

**● Boc și Mureșan au drept de joc.** (Hotărîre logică, firească, în spiritul drepturilor cetățenești.)

**● Sferturile și semifinalele Cupei României se vor disputa tur-retur, la cererea cluburilor.** (Ecouri din cluburi însă alimentează nedumeriri asupra acestei hotărîri care încarcă și mai mult programul lunii iunie.)

**● Plenara Comitetului federal se amînă pentru o dată ce se va anunța ulterior.** (Hotărîrea are o deplină justificare, din moment ce în această perioadă se țin conferințele consiliilor județene pentru educație fizică și sport, iar cele două acțiuni au o interdependență evidentă. Și nu ne gîndim numai la comisiile de fotbal locale...)

**● Jucătorii din echipele de tineret-rezerve, care în toamnă n-au jucat în meciuri oficiale de Divizia A, sînt transferabili la orice altă echipă, înainte de ultimele șase etape ale campionatului.** (Ne place să credem că este și un răspuns la întrebarea noastră „Ce părere aveți?" de acum cîteva numere.)

**● Propunerea franceză (1 aprilie 1972), pentru revanșa la București (după ce am jucat Franța-România de trei ori la rînd în deplasare!), a fost urmată de o contrapropunere a F.R.F., pentru sfîrșitul lunii aprilie.** (După ce se codește de atîta vreme, federația cocoșului galic ar vrea să ne viziteze cînd noi vom avea în picioare doar două etape de campionat... Inacceptabil!)

**● În campionatul viitor nu vor mai fi admise echipele de Divizia B care nu vor avea antrenori cu normă întreagă.** (Această măsură a federației va trebui să fie urmată de o completare, care să sune cam așa: „Dar, va trebui să vedem și noi pe cine angajați...". Ceea ce n-ar fi, bineînțeles, numai în interesul F.R.F...)

**● Două jocuri de verificare (Spartak Pleven și Eintracht Braunschweig) ale lotului olimpic, ambele la Galați, unde — de altfel — se va disputa și returul cu Albania.** (Valentin Stănescu face „rodajul terenului propriu"...).

**Radu URZICEANU**

Carnet

# CANDOAREA FOTBALULUI

*de* **EUGEN BARBU**

Duminica aceasta s-a petrecut un lucru romantic pe care noi, cronicarii, nu-l putem rata, un lucru delicat, un lucru sublim, plin de candoare... S-a jucat fotbal la Dorohoi, la Comănești, la Plenița, adică în localități de care auzim numai în literatură sau în schecurile umoristice. Desigur că nu acum se joacă fotbal pentru prima oară la Plenița, dar gîndiți-vă ce grozav sună aceste rînduri pe un afiș:

**Mare meci, mare la Plenița:**

**U. T. Arad** (campioana țării, de două ori consecutiv, echipa care a eliminat pe cîștigătorii **Cupei intercontinentale**) contra **Steagul roșu Plenița!**

Totul este un dar divin al sorților, al minunatei întîmplări ce se numește a juca în **Cupa României.** Acum știți și rezultatul întîlnirii. Nu a fost nici un **groggy.** Arădenii au cîștigat detașat cu 4—0, dar mi se pare că nimic nu va întrece mîndria localnicilor de a visa o săptămînă că echipa lor, că unsprezece necunoscuți vor reuși, printr-o minune, să poată spune că după eventuala înfrîngere a campionilor țării ei sînt **echipa cea mai mare din lume!** Visați puțin, domnilor gazetari, mergeți pe aripile închipuirii și calculați ce s-ar fi întîmplat dacă **Steagul roșu din Plenița** elimina pe **U.T.A.!**

Dar de **Aurora Urziceni** ce spuneți? **Aurora Urziceni** de care nu am prea auzit a avut onoarea de a primi două goluri de la **Dinamo-București,** abia sosită de pe meleagurile braziliene. Puneți știrile cap la cap; **Rio, Sao Paulo, Urziceni...** Ce nebunie geografică, ce nebunie a acelorași sorți! Oceanul, avioanele internaționale, meridiane depărtate, parfumul plăjilor îndepărtate, geamantane și flashuri, televiziunea cea mai aglomerată din lume transmițînd golurile lui Dumitrache și deodată, Urzicenii cu pașnicii săi locuitori, cu toată liniștea acestei localități sfărîmată de eveniment: **Dinamo București,** cu toată garnitura sa de aur aterizează la Urziceni, înfruntă pe **Aurora Urziceni!** Doamne cît aș fi dat pe un meci nul, pe niscai prelungiri, pe o surpriză. Fiți în pielea mea și calculați cum aș fi scris eu astăzi: **Aurora Urziceni** a pus în dificultate pe campionii de toamnă! **Aurora Urziceni,** mai puternică decît echipele braziliene de prima mînă! **Aurora Urziceni** răstoarnă toate pronosticurile! Ar fi fost **bomba** săptămînii, umbrind ecourile meciului Frazier — Clay!

Dar **Fulgerul-Dorohoi?**

**Fulgerul-Dorohoi** a reușit un 0—1 onorabil în fața divizionarei **C.F.R. Timișoara.** Nu v-ar fi plăcut și aici un rezultat care să întoarcă Pronosportul pe dos? **Fulgerul Dorohoi** a pus la pămînt echipa lui Macri! **Fulgerul-Dorohoi** trece peste cadavrele divizionarilor!

Dar de **I.R.A. Cîmpina** ați auzit? Parcă se numea **Poiana** sau așa ceva, oricum cele trei litere fac din această echipă ceva enigmatic, o formație învăluită de umbră, la Cîmpina, deci, **Rapidulețul** a învins cu 3—1, destul de dificil. Minune... Să fi auzit noi cole: **„Realul Giulești** și-a lăsat oasele între sonde" sau „Răducanu driblat de un half din Cîmpina" sau și mai rău: „Tamango scoate trei baloane din plasă la Cîmpina". Era ceva, dar nu a fost să fie...

Dar de **Oltul Sfîntul Gheorghe** ați auzit?

Parcă, vag... Ei, bine, **Petrolul,** cu toate clopotele care anunță vești mari dinspre Ploiești, abia a înscris un gol în poarta anonimilor.

Evident, surprizele nu au lipsit. **C.F.R. Cluj** a fost eliminată la Făgăraș. La București, altenii, gureși ca totdeauna, nu au reușit să-i convingă pe cei din tabăra lui Oblemenco să cîștige în fața **Metalului.** Ca de obicei cînd vin în Capitală cei din Cetatea Banilor, lasă talentul la barieră. La Timișoara, **Steagul roșu Brașov,** echipă bine cotată, pierde cu scor de **forfait** în fața **Politehnicii,** divizionară B. Ar mai fi de pomenit și scorul sever cu care **Politehnica Iași** a pierdut în fața **Crișului.**

Oricum, a fost o duminică sublimă: nu-mi iese din cap întîlnirea **U.T.A. — Steagul roșu Plenița.** Este ca un anunț pentru infinit: poftiți în rachetă, mergem în Venus! **Dinamo București** contra **Aurora Urziceni,** dar asta face cît un capitol din Stendhal...

# CUPA NU SE DEZMINTE: PATRU K. O.-uri

## OPTIMILE DE FINALĂ — LA 24 MARTIE

Ediția 1970/71 a Cupei României nu putea face excepție de la regulă. Din **nou 16-imile de finală au făcut „victime"** printre divizionarele A : **Politehnica Iași, Steaua roșu Brașov, Universitatea Craiova și C.F.R. Cluj au părăsit arena, lăsînd loc liber în optimile de finală reprezentantelor Diviziei B și G : CRIȘUL ORADEA, POLITEHNICA TIMIȘOARA, METALUL BUCUREȘTI și CHIMIA FĂGĂRAȘ,** veritabile performere ale acestei prime etape a fazei finale a Cupei. N-au fost departe de a face surprize nici **Fulgerul Dorohoi, I.M.U. Medgidia** și **Oltul Sf. Gheorghe** ; dar pînă la urmă maturitatea și valoarea categoriei și-au spus cuvîntul, **C.F.R. TIMIȘOARA, FARUL CONSTANȚA** și **PETROLUL PLOIEȘTI** obținînd victoria la același scor minim de 1—0. Ceea ce totuși constituie o notă bună pentru cele trei divizionare C.

În rest, rezultate normale, pronosticate. **DINAMO BUCUREȘTI, U.T.A., SPORT CLUB BACĂU, UNIVERSITATEA CLUJ, F. C. ARGEȘ PITEȘTI, PROGRESUL BUCUREȘTI, RAPID BUCUREȘTI** și **STEAUA BUCUREȘTI au învins** la scoruri concludente, calificîndu-se pentru optimile programate la 24 martie. A 16-a echipă va fi cunoscută azi, cînd are loc restanța **Progresul Brăila-Jiul Petroșani.** Astă-seară este stabilită tragerea la sorți a celor opt meciuri.

## DINAMO LA URZICENI — șoseaua București—Constanța blocată la km. 58!

● Dinamoviștii bucureșteni au fost profund emoționați de primirea plină de căldură ce li s-a făcut duminică la Urziceni. De abia sosiți în oraș, ei au fost invitați în sala de festivități a consiliului popular, unde au participat la o întîlnire cu pionierii din localitate, care le-au oferit flori și cravate roșii. La rîndul lor, **Dinu, Dumitrache, Radu Nunweiller, Deleanu, Lucescu** și ceilalți au împărtășit pionierilor impresii din recentul lor turneu în Brazilia și le-au dat autografe pe sutele de fotografii ale echipei, puse în vînzare la Urziceni, în mod special, pentru acest mare eveniment în viața sportivă a orașului (o frumoasă inițiativă a conducerii clubului).

● Organele locale au depus eforturi supraomenești pentru curățarea terenului de zăpada căzută din abundență și care atinsese cote în jur de 50 cm. Degajat de zăpadă, cîmpul de joc — rămas, totuși, îmbibat de apă — n-a mai putut „suporta" și ploaia de șimbătă, așa încît — ora meciului — se afla la limita impracticabilului. Iar după un sfert de oră de joc, numai fotbal nu se mai putea numi ceea ce se practica pe el. **„Păcat"...** — au spus în primul rînd dinamoviștii, care au regretat că nu pot oferi celor 5 000 de oameni (mulți veniți, cu cîteva ore înainte, din comunele apropiate) un fotbal de calitate. **Președintele clubului, col. Valeriu Buzea,** a făcut însă inimoșilor organizatori locali o promisiune care i-a bucurat : în acest an, cînd terenul va fi mai bun, Dinamo va mai veni la Urziceni, la un meci amical, pentru a oferi Aurorei posibilitatea de a-și lua revanșa.

● După ce echipele au salutat publicul, unsprezece pioniere au oferit dinamoviștilor flori, pe care aceștia le-au aruncat tribunelor, în semn de omagiu. Aplauze furtunoase, ca și cele care au însoțit apoi fazele frumoase pe care — cu toată adversitatea terenului — Dinamo s-a străduit să le realizeze.

● Jucătorii antrenați de fostul internațional **Vasile Naciu** ne-au lăsat o bună impresie prin cunoștințele lor fatbalistice, prin dragostea pentru culorile echipei, prin excelenta lor pregătire fizică și, mai ales, prin deplina lor sportivitate. Portarul **Nițu** e un real talent. „Aurora", așa cum s-a prezentat în fața lui Dinamo, se anunță o serioasă pretendentă la promovarea în Divizia C. Îi urăm succes !

● Deși protocolul oficial n-o prevedea, gazdele au oferit, după meci, la restaurantul **„Ciocîrlia"** o masă prietenească delegației dinamoviste. Jucătorii de la Dinamo s-au întreținut prietenește cu cei de la Aurora. Adversarul său direct i-a oferit lui **Deleanu...** o ciocolată !

● Un singur regret a rămas, totuși, în Urziceni după acest meci : că sorții au desemnat ca adversar al echipei Aurora tocmai pe liderul Diviziei A. **„Altfel"...** spun localnicii...

● Forfota din jurul intrării în stadion (situat pe strada principală a orașului, șoseaua București — Constanța) a fost atît de mare, duminică între orele 13 și 15, încît în acest loc a trebuit instalat un punct de dirijare „ad-hoc" a circulației.

**R. U.**

## UN MECI AL CONTRASTELOR!

La Oradea s-a consumat un meci al contrastelor. Cel esențial era reflectat pe tabela de marcaj după 90 de minute de joc, „amplitudinea" lui fiind măsurată de diferența zdrobitoare a patru goluri. A fost, dacă vreți *„contrastul-virf"*, explicat de altele mai mult sau mai puțin pregnante, hotărîtoare în deznodămîntul final al acestei partide cu destin surprinzător la prima vedere. Adică :

● Crișul a făcut o pregătire adecvată pentru acest meci, prin antrenamente și meciuri de verificare în condiții specifice (terenuri înghețate, adversari corespunzători), ofeninď și posibilități optime de refacere în vederea unui meci pretențios.

● Politehnica Iași s-a prezentat la primul său meci oficial al sezonului, după turnee pe pămînt african și climă africană. Sosirea sa la Oradea a fost anevoioasă, după o călătorie lungă cu trenul, începută în dimineața zilei pemergătoare partidei și sfîrșită la ora 18 a aceleiași zile.

● Jucătorii Crișului au demonstrat dirzenie și pricepere tactică, deservind de justețe, dispoziția excelentă pentru joc a tandemului de înaintași centrali *N. Alexandru — Arnoțchi* ; cei ai Politehnicii ni s-au părut fără cheag în ideea de joc, fără compartimente forte, derutați și neîndemînatici, lipsiți de ambiție și forță. (arbitrul *Ion Cîmpeanu*, declara de altfel după meci : *„ieșenii abia răsuflau în teren"*).

● Înaintea partidei, tabăra Crișului părea preocupată și grijulie, realistă în raportarea șanselor ; studenții ieșeni afișau o nonșalanță argumentată de diferența de categorie și isprăvi anterioare, dar (vai !) fără acoperire în jocul propriu-zis.

Au mai existat și alte contraste semnificative, dar fără efect practic, favorabile de această dată celor învinși. Ele au estompat puțin impresia proastă pe care Politehnica a lăsat-o din punct de vedere valoric. Astfel : jucătorul Crișului, *Bulc*, după o eliminare meritată, a revenit în teren pentru alergații inutile. Propriul său antrenor nu-i putea striga în acele momente, fiind „ocupat" cu evacuarea gălăgioasă a fotoreporterilor din spatele porții echipei sale ; pentru un gest nesportiv, sancționat cu avertisment, antrenorul Politehnicii, **V. Mărdărescu,** l-a chemat pe *Pal* pe banca rezervelor. Gest educativ și cu efect bun într-o atmosferă de tensiune.

**S. BRAȘOVEANU**

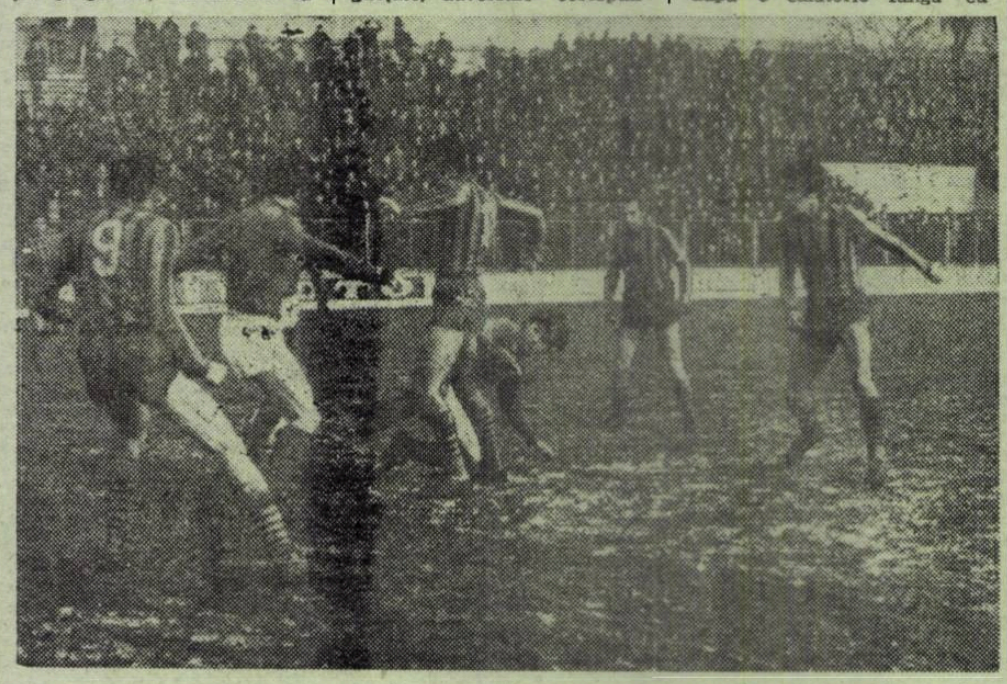

**ORADEA. Crișul a eliminat pe Politehnica Iași cu un scor surpriză : 5—1. În fotografie, atac orădean la poarta oaspeților.**

**Foto : S. BAKCI**

## FAIR-PLAY-UL ONORAT

Oltul Sf. Gheorghe nu este o necunoscută în „Cupa României". Dimpotrivă statisticile consemnează prezența ei de șapte ori în 16-imile competiției (de patru ori ajungînd în optimi, iar în 1954, cînd activa în Divizia B, chiar în sferturi, fiind eliminată la București de Dinamo, cu 3—0). Așadar, Oltul trebuia să onoreze cea de a șaptea prezență în faza finală a întrecerii, în conformitate cu tradiția. De altfel, întreg orașul, unul dintre cele mai vechi centre fotbalistice ale țării, a trăit cu mult înainte meciul cu Petrolul, așteptat ca o revanșă încă din... 1953 ! Pe atunci formația ploieșteană activa în „B", în aceeași serie cu Oltul, și cîștigase la Sf. Gheorghe cu 5—0.

Dar, Oltul nu și-a luat duminică revanșa, deși, la un moment dat, rezultatul final a stat „pe muchie de cuțit", pentru că echipa gazdă care eliminase în fazele anterioare pe A.S.A. Tg. Mureș și Poiana Cîmpina, nu numai că a abordat partida cu aplomb, dar mult timp a jucat de la egal cu secondanta lui Dinamo. Un neavizat nu și-ar fi dat seama care este echipa din „A" și care din „C"...

Pînă la urmă s-a impus Petrolul, datorită — totuși — diferenței de valoare, unei pregătiri generale mai bune și unei mai mari experiențe de joc. Dar, am admirat la formația din Sf. Gheorghe cîțiva jucători de mare talent, bine pregătiți, care fac cinste echipei lor : portarul **Fülöp,** posesorul unui plasament excepțional și al unui reflex uimitor, ceea ce a îngreunat și... întîrziat în bună măsură calificarea Petrolului (golul, marcat în min. 76 de **Grozea,** nu i se poate imputa cu nimic, atacantul ploieștean găsindu-se mult prea bine plasat la pasa lui Ciupitu) ; mijlocașul **Bokor,** cel care „face jocul" echipei, și atacantul **Goga,** excelent dribler și șuter, un permanent pericol pentru **Mihai Ionescu,** care foarte greu a apărat un șut al acestuia la numai un minut după deschiderea scorului.

Era vestit orașul Sf. Gheorghe pentru fotbalul „tare" care se juca pe vremuri aci. Duminică însă, nu numai publicul, ci și întreaga formație din Divizia C au onorat noțiunea de fair-play iar la sfîrșitul jocului, antrenorii **N. Sinka** și **N. Marinescu,** singurii „supraviețuitori" ai partidei din 1953, acum antrenori, și-au dat mîna și s-au îmbrățișat prietenește. Primul a urat Petrolului succes în cupă, cel de-al doilea — cît mai rapida refacere a diferenței care separă Oltul de primul loc în seria sa.

**Mircea TUDORAN**

## LUMINI ÎN PENUMBRĂ

La Cîmpina tradiția reprezentării orașului într-o etapă superioară a Cupei a fost pentru prima oară, în acest an, înfrîntă de o formație foarte tînără și mai puțin cunoscută decît sora ei mai mare — divizionara B Poiana — dar mult mai ambițioasă și mai dornică de afirmare decît aceasta. Echipa muncitorilor Întreprinderii de reparații auto (IRA) a pășit în etapa „16"-imilor evident fără pretenția calificării, mai ales cînd obstacolul pe care îl avea de înfruntat se numea Rapid București și cînd, așa după cum mărturisea cu sinceritate, dar și cu tristețe în glas însuși antrenorul **Alex. Banu,** în întreaga perioadă a pregătirii de iarnă jucătorii săi s-au antrenat numai pe dealuri și virogi, fără posibilitatea unei singure repetiții pe un spațiu de joc adevărat.

Cu toate acestea însă (și în ciuda diferenței categorice de valoare și nivel competițional dintre cele două echipe), pe teren echilibrul — care se statornicește de obicei între parteneri de întrecere cu șanse egale la victorie — a constituit una dintre caracteristicile principale ale acestui meci în care giuleștenii au fost nevoiți de multe ori să facă apel la rezervele lor de experiență și uneori să beneficieze chiar de ajutorul complet nejustificat al arbitrului (la golul al treilea, înscris dintr-o poziție flagrantă de ofsaid), pentru a-și putea asigura succesul și calificarea.

Dar așa cum se întîmplă de obicei în situațiile în care imponderabilul își face marcată prezența, ignorînd legea valorii în fotbal — și la Cîmpina, în meciul cu Rapid, IRA a simțit — în anumite perioade de desfășurare a jocului și în special în prima repriză — că, de unde înaintea începerii partidei era preocupată aproape exclusiv de gîndul evitării unei înfrîngeri deprimante, ar putea și ea să repete, în fața unui adversar obișnuit de altfel cu papara unor înfrîngeri-surpriză, figura realizată cu un an în urmă de CIL Gherla. Așa se explică și aspectul disputat al întîlnirii, fazele dramatice în fața ambelor porți, caracterul tăios al duelurilor pentru minge, momentele de „suspense", care au oferit celor prezenți clipe de satisfacție, peste nivelul celor mai optimiste așteptări. De aici însă și pînă la manifestările nesportive ale publicului, care s-a transformat în final într-un judecător subiectiv și lipsit de loialitate față de oaspeți, este un decalaj de atitudine care plasează strădaniile lăudabile ale jucătorilor, în special ale celor cîmpineni, în penumbra calității spectacolului sportiv.

**Mihai IONESCU**

## LA PLENIȚA, NIMENI NU A CREZUT ÎNTR-O MINUNE

N-au fost chiar 4 000 de oameni, așa cum pronostica un optimist, la Plenița. Fanfară a fost, într-adevăr, plantată pe marginea terenului cu o oră înaintea meciului, răbdătoare pînă la stoicism, în a arunca în aerul înghețat de ger năpraznic, acorduri de vals. A mai existat și o stație de radioamplificare care emitea periodic, îndemnuri la fair-play și panseuri pesimiste (nu putem saluta ideea) de genul **„sîntem conștienți că nu putem învinge campioana, totuși etc. etc."** Mai erau și afișe în Plenița anunțînd cu litere mari evenimentul și ora de începere (ora 15) a partidei, într-un total dezacord cu realitatea, pentru că meciul a început la 11, lăsînd dincolo de poarta stadionului pe cei neavizați în ultimul moment. Gafe minore și dizolvate în indulgență, pentru că venirea U.T.A.-ei la Plenița a constituit ceva suficient de inedit și de copleșitor pentru a diminua o exigență totală.

Cu zece minute înaintea celui mai matinal meci din „16"-imile Cupei României, învingătoarea lui **Feyenoord** irumpe pe terenul cu zăpada bine tasată și marcat cu praf de cărbune. Campionii par destinși, au în colțul buzelor un zîmbet superior, îmblînzit de îngăduință, sînt dezinvolți. În aplauzele spectatorilor, aleargă spre centrul terenului și localnicii, cu cîte un sac de emoții legat de picioare. Și în sfîrșit meciul începe...

A fost un meci lejer și destul de plat, punctat de patru goluri în poarta talentatului **Stîrcu** și de o accidentare a lui **Otto Dembrovschi.** Au fost cele cinci momente dramatice ale partidei : fiecare gol proiecta o undă de tristețe pe fețele jucătorilor din Plenița, iar drumul lui **Dembrovschi** spre cabine, sprijinit pe umerii masorului și ai unui localnic binevoitor sub apostrofările (!?) cîtorva spectatori cu mentalitate înapoiată, a reprezentat imaginea suferinței (fizice) răscolită de nedumerire. U.T.A. a avut un adversar în general resemnat (mai puțin portarul **Stîrcu,** mijlocașul **Diaconu** și înaintașii **Bichea** și **Sarpe**), dar corect. Campioana a jucat economic, calm, fără strălucire, dar cu atenție și exactitate. Golurile sale, semnate de **Domide, O. Dembrovschi** și **Sima** (2) au părut efectul scontat al unei cauze obiective. **Domide** a fost un conducător de joc laborios și uneori subtil, silueta lui a brăzdat terenul cu eleganță și eficiență, polarizînd baloanele și presărînd faze de fotbal matur... La sfîrșit, aplauze de complezență, fără decepții înăbușite și fără sentimente exteriorizate. Pentru că la Plenița, nimeni nu a crezut într-o minune.

**Ion CUPEN**

## 16-imile PE SCURT...

**Sf. Gheorghe : Oltul — PETROLUL PLOIEȘTI 0—1 (0—0)**
Unicul gol a fost înscris de Grozea (min. 77)

**Cluj : Unirea Dej — „U" CLUJ 0—2 (0—1)**
Cele două goluri sînt opera lui Anca (min. 36, 83).

**Dorohoi : Fulgerul — C.F.R. TIMIȘOARA 0—1 (0—0)**
A marcat : Bojin (min. 78).

**Arad : C.F.R. — F. C. ARGEȘ PITEȘTI 0—3 (0—2)**
Au înscris : Iancu (min. 33 și 71), Frățilă (min. 35).

**Comănești : Minerul — SPORT CLUB BACĂU 1—6 (0—3)**
Au marcat : Duțan (min. 12), D. Ene (min. 37, 43), Dembrovschi (min. 47, 58, 81).

**Sibiu : C.S.M. — PROGRESUL BUCUREȘTI 0—4 (0—3)**
Autorii golurilor : I. Sandu (min. 13), Năstase (min. 30, 63), Matei (min. 45 din 11 m).

**Medgidia : I.M.U.M. — FARUL CONSTANȚA 0—1 (0—0)**
A înscris : Tănase (min. 68).

**Hunedoara : Corvinul — STEAUA BUCUREȘTI 0—2 (0—1)**
Au marcat : Ștefănescu (min. 35), Pantea (min. 70).

**București : METALUL — Universitatea Craiova 2—0 (1—0)**
Cojocaru (min. 39 — din 11 m) și Georgescu (min. 63) au marcat golurile.

**Făgăraș : CHIMIA — C.F.R. Cluj 2—1 (1—1)**
Au înscris : Ioniță (min. 3), N. Gheorghe (min. 67) — O. Ionescu (min. 42).

**Timișoara : POLITEHNICA — St. roșu Brașov 3—0 (1—0)**
Au marcat : Kun I (min. 28 și 59), Copăceanu (min. 80).

**Urziceni : Aurora — DINAMO BUCUREȘTI 0—2 (0—1)**
Au înscris : Nunweiller VI (min. 30) și Dumitrache (min. 61).

**Plenița : St. roșu — U.T. ARAD 0—4 (0—2)**
Au marcat : Domide (min. 16), Dembrovschi (min. 19), Sima (min. 60, 85).

**Cîmpina : I.R.A. — RAPID BUCUREȘTI 1—3 (1—2)**
Au înscris : Bălășescu (min. 18) — Neagu (min. 30, 47), Pop (min. 33).

**Oradea : CRIȘUL — Politehnica Iași 5—1 (4—0)**
Au marcat : Arnoțchi (min. 9, 15, 37), Suciu (min. 42), N. Alexandru (min. 84 — din 11 m) — Incze IV (min. 50).

REPORTAJ RETROSPECTIV

# ...ȘI CÎTE ALTELE N-AM UITAT!

## DIN „CULISELE" PRIMELOR 15 ETAPE ALE DIVIZIEI A

*În afara celor 291 de goluri, a căror disecție o înfățișăm în altă pagină, alte sute și sute de fapte s-au petrecut în primele 15 etape în această mică — mare lume a Diviziei A, fapte care-i dau culoare. Să selecționăm cîteva.*

### LA REVEDERE !

*Nici n-a debutat competiția și au și început discuțiile : cel de al patrulea dintre Nunweilleri, Lică, nu se „aclimatizează" în Turcia și revine în țară. Unde ? Firește, la Dinamo București, echipa... familiei. Face antrenamente, este prezent în cîteva meciuri — școală, dar cu cîteva zile înaintea primei etape se anunță că Dinamo renunță la el ! Stupoare ! Și se încheiase și perioada de transferări. Altfel, poate că-și relua locul lîngă* Vătafu *și* Velicu.

*La fel de surprinzătoare a fost și vestea venită de la Cluj :* Dr. C. Rădulescu, *renunță la C.F.R. și se dedică numai meseriei — medic O.R.L. ! Gurile rele — unele — spuneau că doctorul și-a dat seama că C.F.R.-ul nu va mai supraviețui în „A" și nu vrea să fie tot el cel ce îl va duce în „B" ; altele, că va reveni la „U", prima sa dragoste.*

### „COME-BACK"

*Efervescență la Timișoara: C.F.R., ruda săracă a fotbalului de performanță (!) din orașul de pe Bega și-a permis să salte de pe locul zece al Diviziei B tocmai în „A" ! După 14 ani, C.F.R. Timișoara din nou colegă cu U.T.A., cu Dinamo, cu Steaua...*

*Efervescență și în str. Dr. Staicovici : Progresul, la numai un an de la „saltul" în „B", revine și ea în Divizia A. Clubul organizează o masă tovărășească bogată, se rostesc cuvinte mari,* Victor Stănculescu *este proclamat cap de eră pentru clubul albaștrilor...*

*Returul găsește aceste echipe brat la brat pe ultimele locuri, cu antrenorii schimbați. „Come-back" spre Divizia B ?*

*Dar turul mai aduce și alte noutăți — vechi :* Dumitriu II *revine în circuitul fotbalistic și va fi unul din oamenii de bază ai echipei condusă de* Valentin Stănescu, *punîndu-și candidatura și pentru „clubul" lui* Angelo Niculescu ; *Petrolul pornește cu stingul (0—5 la Bacău, 0—0 cu Rapid la Ploiești, 0—2 la Arad). Cei trecuți prematur în rezervă sînt rechemați sub culorile echipei : după meciul cu Rapid, reintră* Mihai Ionescu ; *după cel de la Arad —* Dridea *revine și el pe gazon. Nu știm dacă a fost numai urmarea reintregirii echipei cu aceștia doi, dar ploieștenii nu cunosc înfrîngerea cinci etape consecutiv și, în final, amenință poziția de lider a lui Dinamo București.*

Nunweiller III, *revenit după doi ani petrecuți în campionatul Turciei, reușește ce n-a putut fratele său,* Lică : *să-și reocupe locul în linia de fund a lui Dinamo București. Noul venit, la aproape 35 de ani joacă tot mai bine și redevine stîlpul apărării echipei bucureștene.*

*„Come-back"-uri ! Unele aplaudate, altele — nereușite. Cum a fost încercarea lui* Tică Popescu *la Progresul...*

### FRAȚII...

*Și vine etapa a zecea cu întreg cortegiul ei de surprize : craiovenii bat pe campioni la Arad ; Dinamo pierde la Ploiești fără* Constantinescu *în poartă (eliminat în min. 8 pentru gest nesportiv) și cu un autogol al lui Nunweiller III ; Progresul conduce pînă în min. 85 la Iași ; arbitrul* C. Dinulescu *se joacă cu penaltiurile în meciul „U" Cluj — F.C. Argeș ; la Constanța, C.F.R. Timișoara se află... la un pas de fericire. Iar la București se duelează frații* Dumitriu : „III" *deschide scorul (pentru Steaua), „II" egalează (pentru Steagul roșu) și trimite pasa din care* Drăgoi *aduce victoria brașovenilor.*

### ...Și CUMNAȚII !

*La Petrolul, antrenorul* Cernăianu *și jucătorul* Florea *sînt cumnați. Ceea ce nu-l împiedică pe antrenor să-l scoată pe* Florea *din prima echipă. Parafrazînd o cunoscută zicală, putem spune :* „cumnat-cumnat, dar brînza e pe bani"...

### EXODUL...

*...orădenilor spre Arad continuă ! „Bomba" a venit pe la jumătatea turului cînd s-a anunțat foarte pe scurt că* Popovici *și* Kun II, *de la Crișul vor întări pe U.T.A., în vederea meciului cu Steaua roșie Belgrad. Socoteală greșită, amîndoi nu aveau dreptul la transfer și nici nu puteau juca în cupa campionilor. Firesc, supărare la Oradea :* „Încă de pe vremea lui Băcuț și Vaczi U.T.A. ne-a luat cei mai buni jucători, de parcă Oradea ar fi rezerva Aradului. Și nimeni nu zice nimic. Ne-am dus la Arad să stăm de vorbă cu conducătorii textiliștilor, nimeni nu ne-a primit", *ne spunea fostul „carmenist"* Torjoc, *acum activist al Crișului.*

### STEAUA ÎN DUBLĂ IPOSTAZĂ

*Hotărît lucru, echipa bucureșteană vrea să-și pună la încercare suporterii : una caldă, două... reci ! După ce se părea că ieșise din pasa neagră cîștigînd cu 2—0 la Craiova, echipa lui* Ștefan Covaci *pierde la Cluj fără drept de apel cu 5—0 ! Cea mai grea înfrîngere pe care a cunoscut-o Steaua în cariera ei ! Adversar : C.F.R. Ceea ce l-a făcut pe antrenorul de acum al feroviarilor,* Eugen Iordache, *să declare că „O echipă care învinge Steaua cu 5—0 nu merită să cadă".*

★

*Acestea ar fi cîteva din faptele petrecute înainte și în timpul primelor 15 etape ale campionatului. Ar mai fi multe de spus. N-am vorbit despre acești atît de tineri „bătrîni" ai Diviziei A.* Lereter *și* Soos, *fiecare de cîte 38 de ani, dar mai tineri decît mulți tineri : n-am amintit de... „duminica arbitrilor", cum a fost denumită etapa a X-a, disputată la 15 noiembrie, în care cavalerii fluierului au greșit de cîteva ori flagrant ; sau de cîteva apariții fulminante* (Petruț, Ghergheli *etc.), de consacrarea unui alt tunar,* Doru Popescu. *Și de cîte altele, pe care le-am uitat...*

**Mircea TUDORAN**



# START ÎN cea de-a 6-a EDIȚIE A „TROFEULUI REVISTEI FOTBAL"

O dată cu startul în returul campionatului diviziar A, reamintim cititorilor noștri că începe și o altă competiție : aceea pentru **cucerirea celui de al șaselea Trofeu al revistei „Fotbal", acordat celui mai bun fotbalist român al anului.** Instituit în 1966, o dată cu înființarea revistei noastre, trofeul s-a bucurat an de an de o popularitate crescîndă, ajungînd să reprezinte un punct de atracție în plus pentru activitatea fotbalistică internă.

Anul trecut, **Trofeul revistei noastre a căpătat un semnificativ certificat de maturitate, prin recunoașterea sa oficială de către F.R.F. ca unic criteriu de desemnare a fotbalistului numărul 1 al anului,** în cadrul largii acțiuni inițiate de C.N.E.F.S., pentru desemnarea celor mai buni sportivi români pe un an calendaristic, în toate disciplinele. Și în 1971, ca și în 1970, sîntem în măsură să anunțăm că Federația română de fotbal, apreciind larga și competenta consultare de opinii care se produce cu ocazia anchetei noastre, nu va mai acătui un clasament al său special, recunoscînd ca anchetă a sa de sfîrșit de an **ancheta revistei „Fotbal".**

Reamintim, acum, la începutul returului, că Trofeul Fotbal se acordă pe baza unui complex de criterii și anume :

**● nota medie obținută de jucători în returul campionatului actual și turul celui viitor,**

**● opinia celor 16 antrenori ai echipelor de Divizia A,**

**● opinia ziariștilor, comentatorilor de radio și televiziune, a scriitorilor** care se interesează de fenomenul sportiv în general și de cel fotbalistic în special,

**● opinia marii mase de iubitori ai fotbalului,** exprimată prin voturi înscrise pe cupoanele de participare pe care le vom publica în ultimele săptămîni ale anului.

Nu este cazul să insistăm de pe acum asupra unor detalii tehnice de întocmire a clasamentelor, a felului cum se atribuie punctele (ele fiind în general cunoscute din edițiile precedente) precizăm doar că pentru fiecare din cele 4 criterii de mai sus se întocmesc clasamente separate, contopite apoi într-un clasament general final. Jucătorul care va acumula cele mai multe puncte în acest clasament general va primi marea Cupă de cristal a revistei „Fotbal", acordată celui mai bun fotbalist român al anului 1971. Aprecierile se vor face **nu numai pe baza campionatului, ci și a meciurilor internaționale inter-țări și a celor inter-cluburi din cupele europene.** Pe parcursul anului, vom reveni cu amănunte asupra anchetei.

Reamintim că pînă acum trofeul a fost cîștigat de **Dobrin** (1966 și 1967), **Dumitrache** (1968 și 1969) și **Dinu** (1970).

**Fază din meciul Steaua — Farul, disputat în tur la Constanța și cîștigat de gazde cu 2—1. Ce va fi duminică ?**

## DELEGĂRILE DE ARBITRI — O PROBLEMĂ A CĂREI REZOLVARE A FOST AMÎNATĂ

Mult discutata problemă a *sistemului de delegare a arbitrilor,* pentru a cărei rezolvare s-au făcut diferite propuneri (printre care și aceea — neinspirată — a trasului la sorți în cadrul unor brigăzi fixe) a suferit o amînare. De altfel, acest lucru rezultă și din delegările pentru prima etapă, operație care s-a făcut *ca și pînă acum,* după vechile criterii, dintr-un lot restrîns de arbitri, în număr de 31, cifră care nu ni se pare absolut necesară pentru acoperirea convenabilă a nevoilor Diviziei A.

Problema delegărilor va fi reluată în discuție, pe baza unor noi propuneri, care nu vor exclude principiul formării unor brigăzi (se pot alcătui 8 asemenea „echipaje" cu cîte o rezervă) dar FĂRĂ SĂ SE RECURGĂ LA SORȚI pentru desemnarea „centrului". Hotărîrea o va lua Comitetul Federal, la data cînd va fi stabilită convocarea sa. În orice caz, sarcina delegărilor va reveni unei comisii speciale, *din cadrul colegiului central al arbitrilor,* comisie formată din foști arbitri sau tehnicieni, nu din arbitri în activitate.

CONDUCĂTORI, ANTRENORI, JUCĂTORI ȘI ARBITRI

## E BINE SĂ VĂ REAMINTIȚI

În preajma reluării campionatului, găsim interesant să reamintim cîteva din principalele îndatoriri ale echipelor, antrenorilor, jucătorilor și arbitrilor în legătură cu organizarea și desfășurarea jocurilor, cu comportarea în timpul partidelor și cu menținerea unei ordini perfecte și atmosfere de sportivitate.

● **Secțiile de fotbal trebuie să pună terenurile și anexele lor în cea mai bună stare de folosință.** Se vor îngriji de curățarea lor de zăpadă.

● O grijă deosebită trebuie să se acorde prezentării jucătorilor în echipamente curate, în bună stare, cu numere VIZIBILE pe spate.

● Asigurarea măsurilor de ordine în tribune și în jurul terenului, pentru prevenirea eventualelor incidente înainte, în timpul și după terminarea meciurilor. Folosirea stațiilor de radio-amplificare sau a altor mijloace pentru îndemnarea spectatorilor la **atitudine sportivă față de echipa oaspe și arbitri.**

● Echipele oaspe au obligația să-și anunțe ziua și ora sosirii într-o localitate, precum și mijlocul de transport și numărul de persoane, iar **echipele gazdă au datoria să le asigure, contra cost, condiții optime de cazare și întreținere.**

● Măsuri pentru asigurarea **protecției oficialilor, arbitrilor, jucătorilor și conducătorilor echipei oaspe** de la sosirea lor în localitate și pînă la plecare.

● Trebuie **să se interzică accesul în stadion al acelor spectatori recunoscuți ca provocatori de dezordine, iar în incinta terenului a oricărei persoane care nu are calitatea** să stea acolo.

● **Asistența medicală** în timpul desfășurării partidelor este absolut necesară pe teren.

● Îndemnarea jucătorilor la **atitudine corectă, sportivă,** disciplinată față de adversari, arbitri, oficiali și spectatori.

● Antrenorii echipelor sînt obligați **să-și păstreze locurile pe băncile rezervate lor,** să nu gesticuleze sau să vocifereze la deciziile arbitrilor, să nu le comenteze cu jucătorii sau spectatorii, să nu pătrundă în teren fără aprobarea arbitrilor, dimpotrivă să acorde ajutor acestora în caz de nevoie, să fie factori principali în asigurarea sportivității în teren și tribune.

● Arbitrii au datoria să aplice corect regulamentul de joc, să fie obiectivi, fermi și prompți în decizii, să vegheze la păstrarea unei note de corectitudine. **Nu vor începe sau reîncepe jocul dacă vor constata prezența unor persoane fără calitate în incinta terenului** și vor cere sprijinul organizatorilor pentru evacuarea lor, iar organizatorii sînt obligați să li-l acorde.

Și mai reamintim ceva : **nerespectarea acestor îndatoriri va atrage sancțiuni aspre din partea federației.** Ca să se știe...

## VREMEA, ÎN PRIMELE PATRU ETAPE

De undeva, din nordul Scandinaviei, iarna și-a adus aminte că la adăpostul Carpaților, o bucată de pămînt european nu prea a gustat, anul acesta, din mărirea spectaculoasă a operelor ei, pe care le plămădește din apă, vînt și ger. Și înainte de a se retrage spre mările polare, și-a zis să viziteze și vechea Dacie, cu puțin timp mai devreme ca Soarele să treacă la nord de Ecuator. Și făcînd un ocol prin sudul Franței și Italiei a pătruns și în valea bătrînului Dunăriu, cu ninsori, măzăriche și valuri de frig.

În martie, unele precipitații mai abundente, sub formă de ploaie, lapoviță și chiar ninsoare vor degrada starea stadioanelor nedrenate sau neprotejate. Pe de altă parte, scăderile de temperatură, unele intensificări ale vîntului, variațiile de presiune atmosferică și cele de umezeală vor influența, destul de evident, fiziologia jucătorilor, precum și a... suporterilor. Ambele categorii de participanți vor fi mai... nervoase decît în condițiile unui timp frumos și calm.

Să nu ne temem totuși prea mult de amenințările de mai sus, pentru că emoționantele meciuri de fotbal, pe care le așteptăm, sînt programate duminica, și următoarele patru duminici cad în intervale de timp cu vreme mai puțin indezirabilă.

**LA 14 MARTIE** este de așteptat o vreme rece, chiar mult mai rece decît normal, cu îngheț dimineața și cu temperaturi ce vor urca ziua între 6 și 10 grade. Deși cerul va fi mai mult noros, soarele se va vedea mai ales la orele de amiază. În Transilvania și nordul Moldovei înnourările vor fi mai pronunțate și pe alocuri va ninge ușor. Din cauza intensificării vîntului, care va predomina dinspre nord, vremea va părea mai aspră.

**DUMINICA DIN 21 MARTIE** cade după ce o perturbație atmosferică va traversa țara între 16 și 19 ale lunii, cînd se vor înregistra ploi și ninsori în toate ținuturile și cînd vîntul va bate destul de puternic. În 21 martie timpul se va ameliora în cea mai mare parte a țării, exceptînd nordul Moldovei și al Transilvaniei, unde cerul se va menține noros și unde va continua să plouă sau să ningă. Tot în această parte a țării, vîntul va continua să bată tare. În sudul teritoriului, cerul va fi variabil, cu înseninări predominante și cu creșterea temperaturii pînă la 12 grade, la orele de amiază. Dimineața va fi aici rece, cu brumă și îngheț. Stadioanele neprotejate din timp nu vor oferi condiții corespunzătoare de joc.

**DUMINICA DIN 28 MARTIE** va coincide cu trecerea unui val de aer cald peste ținuturile noastre. Cerul va fi variabil, parțial noros. Aspectul vremii va fi, în general, frumos, primăvăratic. Temperatura va urca ziua între 15 și 20 de grade. Merită a fi menționat faptul că, în zilele de 23 și 24 martie un front de ploi abundente va afecta mai ales vestul și sudul țării. Cum unele din aceste ploi vor da cantități mari de apă, stadioanele se vor îmbiba, iar cele cu porțiuni concave se vor bălți.

**ÎN DUMINICA URMĂTOARE (4 APRILIE),** vremea va fi frumoasă și destul de caldă, cu temperaturi maxime cuprinse între 15 și 20 de grade. Deși cerul va fi mult însorit, se vor semnala după-amiaza înnourări locale, care vor da ici-colo averse slabe, însoțite de descărcări electrice.

În cîteva cuvinte, returul campionatului de fotbal va începe la rece, sub auspiciile fulgilor de ninsoare, iar de la etapa a patra vremea se va încălzi pînă la producerea de descărcări electrice în atmosferă.

**N. TOPOR**

BUCUREŞTI, CLUJ, BACĂU, ARAD, BRAŞOV, IAŞI, CRAIOVA — PUNCTELE STARTULUI UNUI RETUR CARE SE ANUNŢĂ PASIONANT

# SUCCES!

După lungi săptămîni de pregătire, completată cu numeroase jocuri de verificare şi amicale în ţară şi peste hotare, mai numeroase ca în alţi ani, iată echipele divizionare A şi B în pragul reluării campionatului!

Seriozitatea şi intensitatea antrenamentelor, remarcate cu prilejul controalelor efectuate de antrenorii federali, anunţă un retur extrem de „tare", o luptă aspră pentru cucerirea titlului şi evitarea retrogradării, pentru ocuparea unui loc mai bun în clasamente.

Dar, această a doua parte a campionatului prezintă o importanţă deosebită şi din alt punct de vedere.

Anul acesta fotbalul românesc este angrenat în două mari competiţii: preliminariile campionatului Europei, cu reprezentativele A şi tineret, şi cele ale turneului olimpic. Evoluţia superioară a reprezentativei ţării în 1970, cînd şi-a înscris numele printre finalistele campionatului mondial, pentru prima dată după 32 de ani, aprecierile cercurilor fotbalistice internaţionale cucerite mai ales după Guadalajara, pretind din partea fotbaliştilor noştri fruntaşi o comportare şi mai bună în acest an — anul confirmării şi — de ce nu? — al calificării în cele două mari competiţii. Posibilităţi există pentru a realiza acest deziderat al maselor de iubitori ai fotbalului, de suporteri ai echipelor naţionale. Internaţionalii noştri au dovedit calităţi graţie cărora, printr-o pregătire atentă, prin ambiţie şi dîrzenie, se pot ridica la nivelul reprezentativelor din primul eşalon al continentului nostru şi chiar din lume. În urma lor se află un contingent de tineri talentaţi care oferă perspective.

Deci, fotbalul nostru dispune de forţe şi posibilităţi să lupte cu succes pentru atingerea obiectivelor din acest an pe plan internaţional.

In lumina acestor obiective se precizează mai bine importanţa sezonului de primăvară în care se dă startul. Mai mult ca oricînd campionatul, nivelul lui tehnic, comportarea echipelor şi a jucătorilor sînt strîns legate de confruntările internaţionale ale reprezentativelor, de ele depinde în cea mai mare măsură reuşita acestor acţiuni. In aceasta privinţă, contribuţia conducerilor de secţii şi a antrenorilor poate fi decisivă. Eforturile pentru asigurarea tuturor condiţiilor necesare unei bune instruiri trebuie continuate şi în sezonul competiţional, avînd ca obiectiv — prin ridicarea permanentă a calităţii antrenamentelor — îmbunătăţirea facturii fotbalului nostru, cu grijă specială pentru jucătorii loturilor naţionale. In această privinţă un rol, şi nu din cele mai puţin importante, revine şi colegiilor locale de antrenori, care au datoria să vegheze cu exigenţă la modul cum se desfăşoară procesul de instruire la cluburi şi să intervină cu îndrumările lor.

Jocurile desfăşurate în deplină sportivitate, în mod disciplinat şi în limitele unei preocupări exclusive pentru practicarea unui fotbal valoros favorizează progresul tehnic. De aceea, conducerile secţiilor şi antrenorii trebuie să acorde o mare atenţie comportării corecte a jucătorilor, intensificînd munca educativă şi îndrumînd permanent jucătorii spre o conduită demnă, dominată de principiile fair-play-ului. În acelaşi timp, prin măsuri şi mijloace potrivite, secţiile de fotbal trebuie să-şi îndrepte atenţia şi spre tribune în care să domnească aceeaşi atmosferă de sportivitate, întregind cadrul sărbătoresc care trebuie asigurat inaugurării returului şi chiar întregului sezon. „Bătălia clasamentului" nu trebuie să depăşească nici un moment cadrul şi spiritul regulilor de joc. In această privinţă o contribuţie însemnată pot şi trebuie să aducă şi arbitrii, prin interpretarea şi aplicarea justă şi corectă a regulamentului, prin severitate faţă de abateri.

In orice caz, federaţia — prin comisiile sale de resort — va veghea la buna desfăşurare a returului şi va interveni cu măsuri severe atunci cînd va fi cazul. Indisciplina nu va fi tolerată.

In aceeaşi măsură însă, federaţia va recompensa pe acele echipe, pe acei antrenori, jucători şi arbitri care vor contribui la progresul fotbalului nostru, le va stimula toate eforturile şi realizările care vor contribui la buna reprezentare a fotbalului românesc în întrecerile internaţionale, inter-ţări şi interecluburi.

Imi exprim convingerea că perioada de pregătire care a precedat returul şi care a fost mai lungă, mai intensă şi mai serioasă decît în alţi ani, se va materializa în meciuri la nivelul speranţelor noastre. Aşteptăm un retur bun, bază solidă de plecare pentru reprezentativele ţării şi pentru progresul fotbalului nostru.

Dorim tuturor echipelor SUCCES!

FLOREA TANASESCU
secretarul general al F.R.F.

**RAPID** — ECHIPA PROBABILĂ

Răducanu — Pop, Lupescu, Dan, Codrea — Dinu, Angelescu — Năsturescu, Marin Stelian, Neagu, Codreanu.
**Antrenori:** M. Bărbulescu şi N. Cristescu.

**LUPESCU:** *„Mi-e teamă mai mult de început decît de sfîrşit. Sînt convins că vom avea un final bun. Totul este s-o pornim ca lumea, adică să nu... facem risipă de puncte".*

**DEBUT ANEVOIOS PENTRU RAPID**
„U" CLUJ—RAPID 1-0 (1-0). Poarta studenţilor a fost periclitată doar în primele 4 minute, apoi timp de 86 de minute ameninţarea a pîndit tot timpul plasa apărată de Răducanu, învins doar într-o singură ocazie, de Adam. În rest, avalanşa atacurilor studenţilor s-a oprit în braţele lui „Tamango", în bare sau alături de poartă.

**„U" CLUJ** — ECHIPA PROBABILA

Ştefan — Creţu, Pexa, Mihăilă, Poraschi — Anca, Stîncel, Mureşan — Uifăleanu, Adam, Munteanu I.
**Antrenori:** A. Sepci şi V. Băluţiu.

**ANCA:** *„Cred în ascensiunea echipei, deoarece ne-am pregătit mult şi mai serios ca niciodată, pentru a evita acele căderi din tur care ne-au adus înfrîngeri neaşteptate".*

**STEAUA** — ECHIPA PROBAILA

Coman — Sătmăreanu, Ciugarin, Hălmăgeanu, Cristache — Dumitriu III, Vigu — Pantea, Tătaru, Ştefănescu, M.cu.
**Antrenori:** St. Covaci şi Gh. Constantin.

**HĂLMĂGEANU:** *„Întotdeauna Steaua s-a comportat mai bine în retur decît în primele 15 etape. Tradiţia ne obligă, deci, să n-o infirmăm..."*

**BUNELE URSITOA[RE] ALE FARULUI**
FARUL—STEAUA 2-1 (0-1). Bucureştenii au dominat prima repriză şi au şi luat un avan[taj] îndreptăţit de aspectul jocului (prin Ştefănescu). Gazdel[e] însă au fost mai bune la reluare, au atacat mai organi[zat] decît o făcuseră în primele 45 de minute şi Oprea [şi] Caraman au întors rezultatul în favoarea echipei lor.

**FARUL** — ECHIPA PROBALA

[...]făscu — Stoica (Pleşa), Antonescu, N.Constantin, Ghirca — Tănase, Badea - Oprea, Caraman, Tufan, Kallo.
**Antr[en]ori:** R. Cosmoc şi Em. Haşoti.

**BAD[EA]:** *„Avem un lot valoros şi [d]oi antrenori pricepuţi. Ne-am [pr]egătit în această iarnă mai bi[ne] ca oricînd. Aşa că sper într-o [ev]oluţie superioară. Vom încurca [m]ulte calcule".*

**C.F.R. CLUJ** — ECHIPA PROBABILA

Nagel — Burlacu, Lupu, Fanea, Roman — M. Bretan, Cojocaru — S. Bretan, Soo, O. Ionescu, Petrescu.
**Antrenori:** E. Iordache şi St. Naghi.

**ROMAN:** *„Aşteptăm cu sufletul la gură partida cu Progresul. Trebuie s-o cîştigăm cu orice preţ, pentru că de rezultatul ei depinde comportarea echipei noastre în retur".*

**DOUA PUNCTE... ŞI ATÎT!**
PROGRESUL—C.F.R. CLUJ 1-0 (1-0). Gol în min. 1 (autor: Dudu Georgescu) şi apoi 89 de minute de aşteptare zadarnică. Nici goluri, nici măcar joc; partidă sub nivelul divizionar A. Doar ratări, printre care şi un 11 m, tras de Rakşi şi apărat de Mărculescu.

**PROGRESUL** — ECHIPA PROBABILA

Zamfir — V. Popescu, Mândoiu, Grama, Ad. Constantinescu — Tănăsescu, Beldeanu — I. Sandu, Dudu Georgescu, Năstase (M. Sandu), Matei.
**Antrenori:** P. Moldoveanu şi L. Colceriu.

**MÂNDOIU:** *„Returul va fi o probă grea de regularitate şi rezistenţă. Sîntem bine pregătiţi şi hotărîţi să depăşim pragul crizei actuale".*

**SPORT CLUB** — ECHIPA PROBABILA

Ghiţă — Kiss, Sinăuceanu, Velicu, Comănescu — Vătafu, Duţan — Pană, E. Dembrovschi, D. Ene, Băluţă (Florea).
**Antrenori:** C. Rădulescu şi I. Rus.

**E. DEMBROVSCHI:** *„Cea de a doua parte a campionatului sper că ne va deplasa pe un loc care să corespundă cu posibilităţile şi valoarea echipei noastre".*

**SUCCES MERITAT, DAR PERICLITAT IN FINALUL JOCULUI**
DINAMO-SPORT CLUB BACAU 2-1 (1-0). Joc rapid, plăcut, echilibrat la început, apoi dinamoviştii deschid scorul (Nunweiller VI) şi-l majorează după pauză (Dinu), în perioada de superioritate. Mulţumirea se aşterne în tabăra gazdelor, iar oaspeţii preiau iniţiativa, reducînd din handicap (D. Ene) şi ameninţînd cu egalarea.

**DINAMO** — ECHIPA PROBABILA

Constantinescu — Cheran, Nunweiller III, Stoenescu, Deleanu — Dinu, Nunweiller VI — Moldovan, Moţ (Both), Dumitrache, Lucescu.
**Antrenori:** Tr. Ionescu şi D. Nicolae-Nicuşor.

**NUNWEILLER III:** *„Cu toate accidentările (Sălceanu, Doru Popescu) pornim hotărîţi să nu cedăm pînă la urmă locul prim pe care-l deţinem".*

# ÎNCEPE RETURUL DIVIZIEI A

## DORIM CA ÎNCĂ DIN PRIMA ETAPĂ CELE 16 ECHIPE SĂ DOVEDEASCĂ FOLOSIREA JUDICIOASĂ A PERIOADEI DE PREGĂTIRE, SĂ JUSTIFICE ASPIRAŢIILE UNANIME CĂTRE UN SEZON CALITATIV SUPERIOR

- **SE VA DOVEDI, ÎN CONTINUARE, SPORT CLUB IMBATABIL PE TEREN PROPRIU?**
- **LA CLUJ, UN MECI CU CARACTER DECISIV PENTRU RETROGRADARE: C.F.R. - PROGRESUL**
- **REVELAŢIILE TURULUI, POLITEHNICA ŞI PETROLUL, ÎN MECI DIRECT, LA IAŞI**

## REÎNCEPE BĂTĂLIA GOLGETERILOR

**7 goluri:** Doru Popescu (Dinamo); Tătaru (Steaua) — 1 din 11 m.
**6 goluri:** Codreanu (Rapid); Cuperman — 1 din 11 m, Moldoveanu (Politehnica); Oprea (Farul); Adam („U" Cluj) — 1 din 11 m; Frăţilă (F. C. Argeş).
**5 goluri:** Dumitrache — 2 din 11 m, Sălceanu (Dinamo); Axente (U.T.A.); Caraman (Farul); Oblemenco („U" Craiova) — 1 din 11 m; Iordănescu (Steaua); D. Ene, Pană (Sport Club); Libardi (Jiul); Soo, O. Ionescu (C.F.R. Cluj); Dudu Georgescu (Progresul).
**4 goluri:** Grozea, Dincuţă (Petrolul); Neagu (Rapid) — 1 din 11 m; Lupulescu (Politehnica); Tufan (Farul); Radu (F.C. Argeş); I. Constantin (Jiul); Bojin (C.F.R. Timişoara).
**3 goluri:** Dinu (Dinamo); Pescaru (St. roşu); Domide, Broşovschi (U.T.A.); Goleac, Incze (Politehnica); Kallo, Badea — 1 din 11 m (Farul); Florea (Sport Club); Barbu, Anca („U" Cluj); Iancu (F. C. Argeş); S. Bretan (C.F.R. Cluj).
**2 goluri:** Nunweiller VI (Dinamo); Petruţ, Moraru, Ciucu (Petrolul); Sima, Dumbreanu, Petescu (U.T.A.); Ianul (Politehnica), Ologu (Farul); Bălan („U" Craiova); Manea, Pantea, Ştefănescu (Steaua); Vătafu — 1 din 11 m, Velicu, Băluţă (Sport Club); Stîncel („U" Cluj); Roşu (F. C. Argeş): Petrescu, Cojocaru (C.F.R. Cluj); M. Sandu (Progresul).

## PRIMA ETAPĂ — ÎN DOUĂ ZILE...

**SIMBATA 13 MARTIE**
Bucureşti (Stadionul Republicii, ora 16): **RAPID — UNIVERSITATEA Cluj**, arbitru: **C. NIŢESCU** — Sibiu (la tineret: C. Constantin — Bucureşti).

**DUMINICA 14 MARTIE**
Bucureşti (stadionul Republicii, ora 13.15, pentru că va fi televizat): **STEAUA — FARUL** Constanţa, arbitru: **S. MUREŞAN** — Turda (M. Buzea — Bucureşti).
Cluj: **C.F.R. — PROGRESUL** Bucureşti, arbitru: **N. RAINEA** — Bîrlad (T. Gaboş — Cluj).
Bacău: **SPORT CLUB — DINAMO** Bucureşti, arbitru: **EM. VLAICULESCU** — Ploieşti (Ad. Macovei — Bacău).
Arad: **U.T.A. — JIUL** Petroşani, arbitru: **C. BĂRBULESCU** — Bucureşti (A. Crişan — Arad).
Braşov: **ST. ROŞU — F. C. ARGEŞ** Piteşti, arbitru: **V. DUMITRESCU** — Bucureşti (C. Ghiţă — Braşov).
Iaşi: **POLITEHNICA — PETROLUL** Ploieşti, arbitru: **GH. LIMONA** — Bucureşti (I. Ciolan — Iaşi).
Craiova: **UNIVERSITATEA — C.F.R.** Timişoara, arbitru: **V. PĂDUREANU** — Bucureşti (N. Mogoroaşe — Craiova).
Toate jocurile din ţară vor începe la ora 16.

In casetele alăturate vă prezentăm: formaţiile probabile ale celor 16 divizionare A, scurte declaraţii înaintea startului, rezumatul partidelor disputate în prima etapă a campionatului.

### CLASAMENTUL TURULUI

| | | | | | | | | |
|---|---|---|---|---|---|---|---|---|
| 1. Dinamo | 15 | 8 | 4 | 3 | 26—13 | 20 | (+13) |
| 2. Petrolul | 15 | 8 | 3 | 4 | 20—15 | 19 | (+ 5) |
| 3. Rapid | 15 | 5 | 8 | 2 | 17—11 | 18 | (+ 6) |
| 4. Steagul r. | 15 | 7 | 4 | 4 | 10—10 | 18 | ( 0) |
| 5. U.T. Arad | 15 | 8 | 1 | 6 | 23—15 | 17 | (+ 8) |
| 6. Politehnica | 15 | 7 | 3 | 5 | 26—22 | 17 | (+ 4) |
| 7. Farul | 15 | 7 | 3 | 5 | 25—25 | 17 | ( 0) |
| 8. „U" Craiova | 15 | 7 | 3 | 5 | 12—12 | 17 | ( 0) |
| 9. Steaua | 15 | 5 | 5 | 5 | 21—21 | 15 | ( 0) |
| 10. Sport club | 15 | 7 | 0 | 8 | 22—20 | 14 | (+ 2) |
| 11. „U" Cluj | 15 | 6 | 2 | 7 | 17—17 | 14 | ( 0) |
| 12. F. C. Argeş | 15 | 4 | 5 | 6 | 19—21 | 13 | (— 2) |
| 13. Jiul | 15 | 6 | 1 | 8 | 15—18 | 13 | (— 3) |
| 14. C.F.R. Cluj | 15 | 5 | 2 | 8 | 20—26 | 12 | (— 6) |
| 15. Progresul | 15 | 3 | 4 | 8 | 10—18 | 10 | (— 8) |
| 16. C.F.R. Tim. | 15 | 3 | 0 | 12 | 8—27 | 6 | (—19) |

### CLASAMENTUL „AFARA"

| | | | | | | |
|---|---|---|---|---|---|---|
| 1. Steagul roşu | 8 | 3 | 1 | 4 | 4— 9 | 7 |
| 2. Dinamo | 6 | 2 | 2 | 2 | 5— 5 | 6 |
| 3. „U" Craiova | 8 | 2 | 2 | 4 | 5— 9 | 6 |
| 4. Rapid | 6 | 1 | 3 | 2 | 4— 4 | 5 |
| 5. Politehnica | 7 | 2 | 1 | 4 | 12—15 | 5 |
| 6. Steaua | 6 | 1 | 2 | 3 | 4— 9 | 4 |
| 7. Petrolul | 7 | 1 | 2 | 4 | 4—11 | 4 |
| 8. F. C. Argeş | 8 | 1 | 2 | 5 | 6—16 | 4 |
| 9. U.T. Arad | 7 | 1 | 1 | 5 | 4—13 | 3 |
| 10. Farul | 7 | 0 | 2 | 5 | 9—19 | 2 |
| 11. C.F.R. Cluj | 7 | 1 | 0 | 6 | 3—14 | 2 |
| 12. C.F.R. Timişoara | 8 | 1 | 0 | 7 | 3—18 | 2 |
| 13. Progresul | 6 | 0 | 1 | 5 | 3—11 | 1 |
| 14. „U" Cluj | 7 | 0 | 1 | 6 | 5—15 | 1 |
| 15. Jiul | 7 | 0 | 0 | 7 | 0—12 | 0 |
| 16. Sport club | 8 | 0 | 0 | 8 | 7—20 | 0 |

### CLASAMENTUL „ACASA"

| | | | | | | |
|---|---|---|---|---|---|---|
| 1. Petrolul | 8 | 7 | 1 | 0 | 16— 4 | 15 |
| 2. Farul | 8 | 7 | 1 | 0 | 16— 6 | 15 |
| 3. U. T. Arad | 8 | 7 | 0 | 1 | 19— 2 | 14 |
| 4. Sport club | 7 | 7 | 0 | 0 | 15— 0 | 14 |
| 5. Dinamo | 9 | 6 | 2 | 1 | 21— 8 | 14 |
| 6. „U" Cluj | 8 | 6 | 1 | 1 | 12— 2 | 13 |
| 7. Jiul | 8 | 6 | 1 | 1 | 15— 6 | 13 |
| 8. Rapid | 9 | 4 | 5 | 0 | 13— 7 | 13 |
| 9. Politehnica | 8 | 5 | 2 | 1 | 14— 7 | 12 |
| 10. Steagul roşu | 7 | 4 | 3 | 0 | 6— 1 | 11 |
| 11. Steaua | 9 | 4 | 3 | 2 | 17—12 | 11 |
| 12. „U" Craiova | 7 | 5 | 1 | 1 | 7— 3 | 11 |
| 13. C.F.R. Cluj | 8 | 4 | 2 | 2 | 17—12 | 10 |
| 14. F. C. Argeş | 7 | 3 | 3 | 1 | 13— 7 | 9 |
| 15. Progresul | 9 | 3 | 3 | 3 | 7— 7 | 9 |
| 16. C.F.R. Timisoara | 7 | 2 | 0 | 5 | 5— 9 | 4 |

Meciurile inter-bucureştene le-am considerat ca disputate acasă pentru toate echipele; de aceea există diferenţă între ele şi cele din ţară, ca număr de jocuri.

### CLASAMENTUL TINERET-REZERVE

| | | | | | | | |
|---|---|---|---|---|---|---|---|
| 1. „U" CLUJ | 15 | 11 | 2 | 2 | 30—14 | 24 | (+16) |
| 2. Petrolul | 15 | 11 | 2 | 2 | 30—15 | 24 | (+15) |
| 3. Steaua | 15 | 9 | 3 | 3 | 27—16 | 21 | (+11) |
| 4. Dinamo | 15 | 7 | 5 | 3 | 19— 9 | 19 | (+10) |
| 5. Politehnica | 15 | 9 | 1 | 5 | 19—14 | 19 | (+ 5) |
| 6. Sport club | 15 | 7 | 3 | 5 | 31—17 | 17 | (+14) |
| 7. Rapid | 15 | 7 | 2 | 6 | 22—18 | 16 | (+ 4) |
| 8. Progresul | 15 | 6 | 3 | 6 | 20—18 | 15 | (+ 2) |
| 9. „U" Craiova | 15 | 4 | 7 | 4 | 23—21 | 15 | (+ 2) |
| 10. C.F.R. Tim. | 15 | 4 | 5 | 6 | 12—19 | 13 | (— 7) |
| 11. U.T. Arad | 15 | 3 | 6 | 6 | 16—28 | 12 | (—12) |
| 12. Jiul | 15 | 5 | 1 | 9 | 15—26 | 11 | (—11) |
| 13. Steagul r. | 15 | 4 | 3 | 8 | 16—29 | 11 | (—13) |
| 14. F. C. Argeş | 15 | 4 | 1 | 10 | 19—26 | 9 | (— 7) |
| 15. Farul | 15 | 3 | 1 | 11 | 12—26 | 7 | (—14) |
| 16. C.F.R. Cluj | 15 | 2 | 3 | 10 | 11—26 | 7 | (—15) |

**U.T.A.** — ECHIPA PROBABILA

Gornea — Birău, Lereter, Pojoni, Calinin — Petescu, Broşovschi, Domide — Axente, O. Dembrovschi (Sima), Fl. Dumitrescu (Sima).
**Antrenori:** N. Dumitrescu şi I. Reinhardt.

**DOMIDE:** *„U.T.A. îşi va vedea de treabă meticulos şi modest ca şi pînă acum. Sperăm rezultate frumoase".*

**CAMPIONII IN ŢINUTA DE GALA**
JIUL—U.T.A. 0-2 (0-1). „Jumătatea de oră" a Jiului a durat doar 10 minute, pentru că U.T.A. a scurtat-o printr-un gol înscris de Sima. Apoi jocul a alternat, pentru ca să continue după pauză cu un sfert de oră furios al gazdelor. Dar şi de data aceasta fără efect. Dimpotrivă, un contraatac arădean este decisiv (Dembrovschi).

**JIUL** — ECHIPA PROBABILA

Stan — Georgescu, Dodu (Georgevici), Stocker, Tonca (Caramalis) — R. Popa (Cotormani), Sandu — Peronescu, I. Constantin, Libardi, Naidin.
**Antrenori:** I. Bălănescu şi V. Tîlmaciu.

**I. CONSTANTIN:** *„Ne aşteaptă un retur extrem de dificil, cu adversari dintre cei mai puternici, fie acasă fie în deplasare. Vom face totul ca să ne detaşăm de zona periculoasă".*

**STEAGUL ROŞU** — ECHIPA PROBALA

Adamache — Ivăncescu, Jen[ei], Ganu, Rusu — Florescu (Gherghel[i]), [G]ar[...] — Necula (Anghel), Dumitriu II, [Pe]s[ca]ru, Györfi.
**Antrenori:** V. Stănescu şi N. Pr[o]ca.

**IVĂNCESCU:** *„Absen[ţa] lui Pescaru, accidentat, este un handicap. Cu toate acestea, sperăm într-o evoluţie la fel de convingătoare ca aceea din toamnă".*

**VICTORIA SPIRITU[LUI] OFENSIV**
F.C. ARGEŞ—ST. ROŞU 0—1 (0-[0]). „Duelul" B. Marian-V. Stănescu, doi vechi internaţionali [şi] foşti colegi de echipă, s-a soldat în favoarea ultimului. [Ech]ipa sa îşi datoreşte succesul, asigurat prin golul lui [Pes]caru, spiritului ofensiv, insistenţei în atac, ilustrate şi de [fr]ecvenţa şi precizia loviturilor la poartă.

**F.C. ARGEŞ** — ECHIPA PROBALA

Nicul[esc]u — Pigulea, Olteanu, Vlad, Crăciun[es]cu — Prepurgel, M. Popescu — Rad[u], Frăţilă, Iancu, Jercan.
**Antre[no]ri:** Titus Ozon şi A. Dima.

**VLA[D]:** *„Aştept un retur bun pentru [ech]ipa noastră. Sper într-o co[mp]ortare şi un loc în clasame[nt] care să satisfacă. Visul me[u]: selecţionarea în lotul „A".*

**POLITEHNICA** — ECHIPA PROBABILA

Iordache — Romilă, Ianul, Stoicescu, Alecu — Mărdărescu II, Simionaş — Incze IV, Cuperman, Lupulescu, Moldoveanu.
**Antrenori:** V. Mărdărescu şi Em. Avasilichioaie.

**CUPERMAN:** *„Meciul de cupă a fost un accident. Vom demonstra acest lucru pe parcursul returului".*

**„INVITAŢIA LA SPECTACOL" ŞI-A GASIT ECOU LA PLOIEŞTI**
PETROLUL-POLITEHNICA IAŞI 3-1 (1-0). O repriză primă în care petroliştii manifestă o deosebită vervă, atacă şi deschid scorul (Dincuţă). Avalanşa atacurilor, rapide şi spectaculoase, continuă şi în repriza a doua, iar scorul se majorează (Grozea şi Crîngaşu). Ieşenii, mai decişi în joc acum, reuşesc doar un singur gol (Lupulescu).

**PETROLUL** — ECHIPA PROBABILA

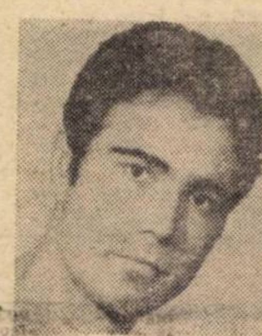

M. Ionescu — Gruber, Bădin, Mocanu, N. Ionescu — Juhasz, Moraru — Dincuţă, Grozea, Dridea, Ciupitu.
**Antrenori:** C. Cernăianu şi N. Marinescu.

**MOCANU:** *„Totul depinde de jocul — şi fireşte, rezultatul — de la Iaşi. Dacă reuşim acolo cel puţin un punct, altfel stăm de vorbă cu Dinamo şi cu celelalte competitoare la titlu".*

**„U" CRAIOVA** — ECHIPA PROBABILA

Oprea — Niculescu, Mincă, Deselnicu, Velea — Strîmbeanu, Ivan — Martinovici (Bălan), Niţă, Oblemenco, Ţarălungă.
**Antrenori:** St. Coidum şi Gh. Nuţescu.

**IVAN:** *„Dacă în retur înaintarea noastră va fructifica jumătate din ocaziile create cred că nu le va fi deloc uşor favoritelor la titlu..."*

**PUNCTUL LUI OBLEMENCO...**
C.F.R. TIMIŞOARA—„U" CRAIOVA 0-1 (0-1). Intenţia de a obţine „nulul" s-a transformat într-o victorie nesperată. Neexperimentaţii timişoreni au atacat mai mult, craiovenii mulţumindu-se doar să se apere, ordonat şi calm, mai ales după ce au fructificat una din cele două acţiuni periculoase avute.

**C.F.R. TIMIŞOARA** — ECHIPA PROBABILA

Gaboraş — Pîrvu, Mehedinţi, Bodrojan, Bocşa — Seceleanu, Chimiuc — Floareş, Regep (Nestorovici), Bojin, Panici.
**Antrenori:** D. Macri şi I. Ionescu.

**SECELEANU:** *„Pornim altfel în această a doua jumătate a primei divizii. Şi sînt sigur că nu va fi şi ultima, datorită bunei pregătiri a echipei. Deci: locul 14 în final".*

MARGINALII LA TURUL DIVIZIEI A

# EFICACITATEA

## LA GRANIȚA DINTRE NEREALIZĂRI ȘI SPERANȚE

Ne propunem — acum, la încheierea suitei de analize ocazionate de desfășurarea primei părți a campionatului și în ajunul reluării activității oficiale — o scurtă incursiune retrospectivă în domeniul atît de discutat și mereu prezent în actualitate, al eficacității. De fapt, ca să spunem așa, este vorba mai curînd de un **memento**, care în intenția noastră urmărește în ultimă instanță să atragă atenția asupra ceea ce reprezintă, fără îndoială, rațiunea principală a jocului de fotbal, a întrecerii sportive. Și pentru ca datele de care dispunem, în urma înregistrărilor efectuate cu prilejul celor 120 de partide disputate în toamna anului trecut, să poată sugera mai bine raportul dintre realizări, cerințe și perspectiva imediată, vom căuta în rîndurile de față — renunțînd la generalități și teoretizări — să prezentăm eficacitatea primei jumătăți a acestui campionat sub forma unei statistici complexe, care să poată constitui, apreciem noi, un punct de plecare, obiectiv și util, în preocupările de viitor ale echipelor noastre și în primul rînd ale celor divizionare A. Sperăm în același timp ca în acest fel să oferim tuturor jucătorilor și antrenorilor și un bun prilej de reflecție asupra adevăratelor lor posibilități, pe care le așteptăm valorificate cît mai deplin și în interesul fotbalului, în jocurile acestui retur, pregătit oricum în condiții superioare acelora din anii precedenți.

### 3 240 DE ȘUTURI ÎN 120 DE MECIURI...

Acesta este bilanțul activității ofensive a celor 16 formații divizionare A, în primele 15 etape ale campionatului. Ceea ce, raportat la o singură întîlnire, înseamnă în medie 27 de lovituri la poartă, sau o lovitură — expediată cu intenția transformării sale în gol — la fiecare 3—4 minute ale unei partide. Și iată acum cum ar arăta un prim clasament, întocmit după criteriul frecvenței șuturilor, care reprezintă, indiscutabil, un indiciu principal în privința concepției de joc, proprie fiecăreia dintre echipele noastre fruntașe.

| Echipa | Lovituri la poartă | | |
|---|---|---|---|
| | Acasă | În deplasare | Total |
| 1. Farul | 145 | 97 | 242 |
| 2. Dinamo | 175 | 63 | 238 |
| 3. Petrolul | 173 | 62 | 235 |
| 4. U.T.A. | 158 | 76 | 234 |
| 5. C.F.R. Cluj | 150 | 75 | 225 |
| 6. Universitatea Cluj | 158 | 54 | 212 |
| 7. Universitatea Craiova | 141 | 68 | 209 |
| 8. Steaua | 152 | 57 | 209 |
| 9. Jiul | 150 | 58 | 208 |
| 10. Politehnica | 121 | 78 | 199 |
| 11. C.F.R. Timișoara | 117 | 81 | 198 |
| 12. Rapid | 146 | 48 | 194 |
| 13. F. C. Argeș | 96 | 73 | 169 |
| 14. Steagul Roșu | 109 | 58 | 167 |
| 15. Sport club Bacău | 84 | 73 | 157 |
| 16. Progresul | 91 | 53 | 144 |
| Total | 3 240 | 2 166 | 1 074 |

În tabelul nr. 1 apar astfel pe primele locuri formații cu atacuri recunoscute ca foarte active (Farul, Dinamo, Petrolul și U.T.A.) în timp ce Progresul, Steagul roșu, Sport club Bacău, F. C. Argeș și chiar Rapid, clasate în jumătatea inferioară a acestei ierarhizări, confirmă insuficiențe ofensive compensate pe alocuri numai prin forța și virtuțile tactice ale apărătorilor.

O remarcă interesantă ni se pare și aceea care se referă la frecvența diferențiată (acasă și în deplasare) a loviturilor de poartă, aceasta bineînțeles raportată la numărul de jocuri susținute pe teren propriu sau pe teren străin. Din acest punct de vedere, cele mai productive atacuri — potrivit mediei șuturilor executate de meci — sînt, ca gazde, Petrolul, U.T.A., Universitatea Cluj și Universitatea Craiova; iar ca oaspeți, Farul, Politehnica și Dinamo.

### ...DOAR 291 DE GOLURI!

Există în general, în fotbal, diferite modalități de a înțelege și de a încerca realizarea în practică a eficacității la dimensiunile corespunzătoare realizării succesului. După unii acest lucru se traduce printr-un accent mare pe frecvența loviturilor la poartă, care ar putea determina, într-un raport direct proporțional și finalitatea reală a acțiunilor, exprimată prin numărul de goluri. După alții, dimpotrivă, adevărata eficacitate se poate obține respectînd principiul „puțin și bun", ceea ce, cu alte cuvinte, ar însemna să șutezi în condiții de certitudine maximă a finalizării, punînd preț deosebit pe precizia execuției tehnice. Și într-un caz și în celălalt însă, procentul de încadrare a loviturilor pe spațiul porții este un indiciu obiectiv al calității, care hotărăște, în ultimă instanță, valoarea randamentului ofensiv, sau în accepțiunea propriu-zisă a noțiunii de eficacitate, numărul de goluri înscris în perioada de timp la care ne referim. Pe această bază cel de-al doilea clasament (tabelul nr. 2) reprezintă un pas în plus față de primul în realizarea unei legături directe care există între eficacitate și comportarea de ansamblu a echipelor. Atrage atenția chiar și un început de identificare a ierarhizării formațiilor, după productivitatea în goluri a atacurilor, cu aceea reprezentînd situația campionatului la capătul primelor sale 15 etape (locurile 1, 15 și 16 ocupate de Dinamo și respectiv Progresul și C.F.R. Timișoara).

| Echipa | Goluri înscrise | | |
|---|---|---|---|
| | Acasă | În deplasare | Total |
| 1. Dinamo | 21 | 5 | 26 |
| 2. Politehnica | 14 | 12 | 26 |
| 3. Farul | 16 | 9 | 25 |
| 4. U.T.A. | 19 | 4 | 23 |
| 5. Sport club Bacău | 15 | 7 | 22 |
| 6. Steaua | 17 | 4 | 21 |
| 7. Petrolul | 16 | 4 | 20 |
| 8. C.F.R. Cluj | 17 | 3 | 20 |
| 9. F.C. Argeș | 13 | 6 | 19 |
| 10. Universitatea Cluj | 12 | 5 | 17 |
| 11. Rapid | 13 | 4 | 17 |
| 12. Jiul | 15 | 0 | 15 |
| 13. Universitatea Craiova | 7 | 5 | 12 |
| 14. Steagul roșu | 6 | 4 | 10 |
| 15. Progresul | 7 | 3 | 10 |
| 16. C.F.R. Timișoara | 5 | 3 | 8 |
| Total | 213 | 78 | 291 |

De aici apoi și pînă la stabilirea configurației propriu-zise a clasamentului divizionar un rol de seamă l-a jucat evident, și aportul substanțial al apărărilor care, în unele cazuri (Steagul roșu, Universitatea Craiova, Rapid), și-au adus contribuții cu mult peste nivelul de comportare a atacurilor, estompînd chiar insuficiențele acestora, în timp ce altele (Farul, Sport club Bacău, Steaua, C.F.R. Cluj), au făcut să coboare ștacheta cîștigurilor obținute în principal pe seama spiritului ofensiv, sub limita potențialului de ansamblu.

Reținem, din datele prezentate pînă acum și o primă concluzie — poate cea mai importantă — aceea că **din 3 240 de șuturi trase la poartă au fost înscrise doar 291 goluri, adică un procent de numai 9 la sută!** Dacă situația aceasta s-ar fi referit, să spunem, la eficiența loviturilor de colț sau a loviturilor libere în general, este mai mult decît probabil că ne-am fi declarat oarecum mulțumiți. Aceasta ținînd seama și de criza de considerație prin care trece în ultima vreme jocul la momente fixe. Cînd însă este vorba de eficacitate în sensul ei major — acela de concretizare a acțiunilor de atac în goluri — cifra de 291 ni se pare, cel puțin în comparație cu datele din perioadele corespunzătoare ale ultimilor trei ani competiționali (așa cum rezultă din figura nr. 1) o formă concretă de manifestare a unor insuficiențe a căror explicație nu trebuie căutată numai în condițiile deosebite de desfășurare a campionatului în anul „El Mundialului". Pentru că însăși multitudinea posibilităților de finalizare, exprimată în numărul global — apreciem noi considerabil — al loviturilor la poartă ne îndeamnă să credem că cele 291 de goluri înscrise reprezintă un plafon nesatisfăcător, realizat pe fondul unei pregătiri deficitare, tributară ea însăși acelor elemente ale jocului care-i dau acestuia un conținut și un sens real.

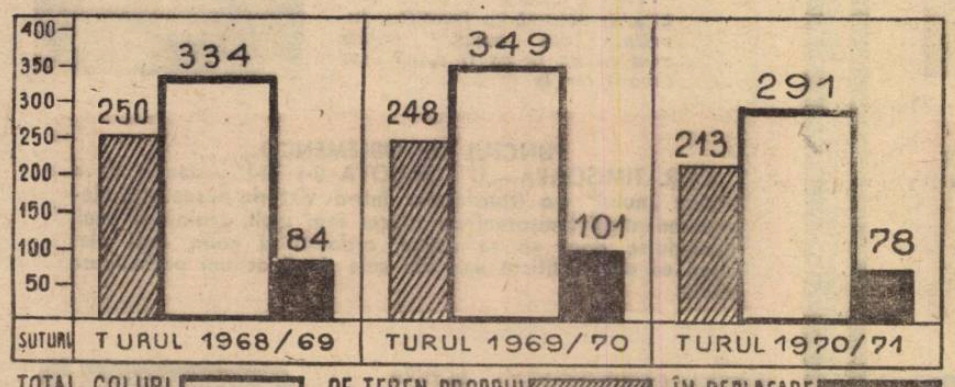


Fig. 1

| | ELEMENTE TEHNICE | | | SITUAȚIA TACTICĂ | | | |
|---|---|---|---|---|---|---|---|
| | PICIOR | CAP | TOTAL | DIN ACȚIUNE | LOV. LIBERE | 11 M. | TOTAL |
| TUR 1969/70 | 291 | 58 | 349 | 298 | 29 | 22 | 349 |
| TUR 1970/71 | 256 | 33 | 291 | 244 | 35 | 12 | 291 |

Fig. 2

### TREI ÎNTREBĂRI, ACELAȘI RĂSPUNS

Să încercăm în continuare a răspunde unor întrebări care, nu ne îndoim, ar putea servi în bună măsură și la stabilirea unor criterii mai obiective de apreciere a nivelului actual al eficacității echipelor noastre, raportat — în cazul de față — la prima jumătate a campionatului din ediția 1969/1970.

Mai întîi **cum se înscriu golurile?** Din datele cuprinse în fig. nr. 2 desprindem două aspecte semnificative și anume: scăderea substanțială a numărului de goluri „din acțiune", ca și al acelora marcate cu capul. Și într-un caz și în celălalt credem că este vorba de consecințe ale unor măsuri speciale de organizare a defensivei, care limitează pătrunderile atacanților pe direcția porții și în același timp — printr-o supraveghere și marcaj strict în zonele de finalizare — incomodează în mișcare și în interceptarea mingii chiar și pe acei jucători, recunoscuți pentru detență și precizia loviturilor cu capul, obligați în aceste condiții să caute alte soluții pentru a înșela vigilența apărătorilor. Și cum preocupările pentru găsirea unor astfel de soluții sînt încă neconvingătoare și izolate, primatul defensivei determină într-o măsură hotărîtoare limitele eficacității ofensive.

**Cînd se înscrie?** Ar părea poate mai puțin interesant, la prima vedere acest lucru. În realitate, așa după cum rezultă din figura nr. 3, spre deosebire de ediția 1969/1970, cînd numărul golurilor creștea progresiv pînă la finalul partidelor (dovadă a unei bune dozări a efortului) în prima jumătate a acestui campionat înregistrăm, la mijlocul ambelor reprize, perioade de scădere accentuată a valorilor numerice, fapt care, corelat cu oscilațiile sub raportul rezistenței jucătorilor, ne indică o netăgăduită suferință în ceea ce privește capacitatea fizică a echipelor noastre în sezonul trecut. Ceea ce de fapt a determinat și adoptarea unor măsuri corespunzătoare din partea F.R.F., în cadrul cărora a fost inclusă și testarea obligatorie a fotbaliștilor.

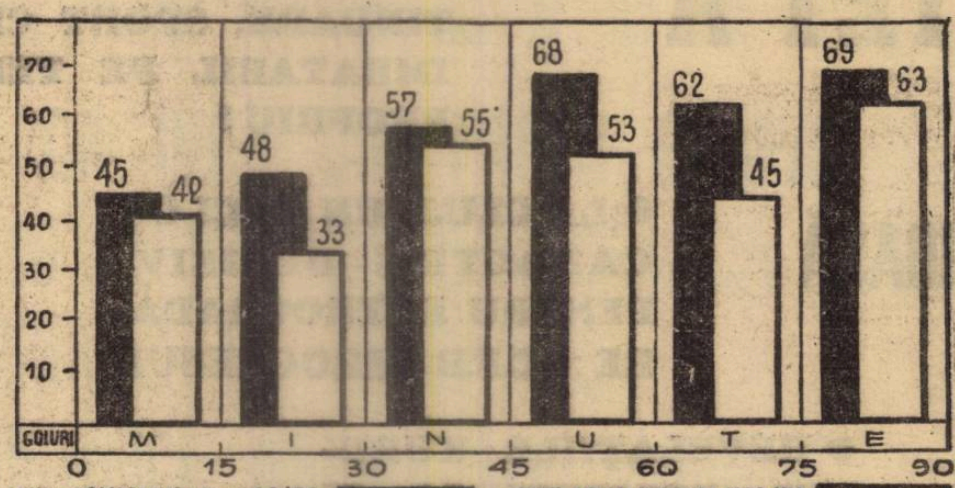


Fig. 3

| | AUTOGOLURI | | FUNDAȘI LAT. | | FUNDAȘI CENT. | | MIJLOCAȘI | | ÎN. CENTRALI | | EXTREME | | TOTAL | |
|---|---|---|---|---|---|---|---|---|---|---|---|---|---|---|
| | Nr. | % | Nr. | % | Nr. | % | Nr. | % | Nr. | % | Nr. | % | Nr. | % |
| TUR 1969/70 | 19 | 5 | 5 | 1 | 15 | 4 | 57 | 17 | 167 | 48 | 80 | 25 | 349 | 100 |
| TUR 1970/71 | 11 | 4 | 5 | 2 | 14 | 5 | 53 | 18 | 119 | 41 | 89 | 30 | 291 | |

Fig. 4

**Cine înscrie?** Din repartizarea celor 291 de goluri pe posturi în cadrul echipelor, așa cum se arată în figura nr. 4, putem trage încă o concluzie care ne poate ajuta să facem un pas înainte pe calea explicării pe baze statistice a actualei situații privind eficacitatea la nivelul Diviziei A. Numeric și procentual realizările fundașilor și ale mijlocașilor nu au suferit, comparativ cu ediția trecută a campionatului, modificări substanțiale. Aceeași remarcă și în privința autogolurilor. În schimb însă, la rubricile rezervate înaintașilor, observăm, pe de o parte reducerea accentuată a numărului de goluri înscrise de atacanții centrali ceea ce a contribuit, după părerea noastră, în mod hotărîtor la stabilirea cifrei totale a eficacității din toamna anului trecut; iar pe de altă parte, o creștere procentuală, nu lipsită de importanță, a productivității extremelor, aceasta nereușind totuși să compenseze nerealizările evidente ale centralilor. Este fără îndoială și acest lucru un indiciu al dificultăților de acțiune în zonele aglomerate și fortificate din fața porților, acolo unde se desfășoară de regulă ponderea activității în teren a înaintașilor centrali. Dar nu trebuie trecut cu vederea nici faptul că, spre deosebire de edițiile precedente ale campionatului, în prezent se manifestă o vizibilă scădere a forței de joc care a caracterizat pînă nu demult jucători de mare randament ca Dumitrache, Neagu, Dembrovschi sau Tătaru, a căror contribuție la zestrea generală de goluri este neînsemnată în raport cu posibilitățile lor. La fel de importantă ni se pare și constatarea potrivit căreia fotbalul nostru resimte în momentul de față o acută lipsă de oameni de gol. S-ar putea ca aceasta să fie efectul unei stări trecătoare, legată de obligațiile și solicitările neobișnuit de mari ale jucătorilor din prima divizie, în anul participării noastre la Campionatul mondial din Mexic. De aceea nici nu ne grăbim să depășim cadrul unor aprecieri care ar include și perspectiva apropiată. Și asta pentru că sperăm ca returul acestui campionat să ne completeze cu date noi constatările pe marginea realizărilor din toamnă, în urma cărora să putem formula concluzii cît mai aproape de adevăr.

Pînă atunci însă răspunsul comun la cele trei întrebări de mai sus ne obligă să consemnăm criza acută pe care o traversează în prezent eficacitatea. Și pe temeiul acestei realități să reînnoim invitația, exprimată la începutul acestor rînduri, ca ansamblul de date și statistici prezentat de noi să constituie un prilej de reflecție, un memento, pentru echipele noastre divizionare, acum în pragul reluării sezonului oficial.

**Mihai IONESCU**

# ȘI DIVIZIA B SE ALINIAZĂ LA START

Duminică începe a doua jumătate a cursei pentru ocuparea celor două locuri ce vor deveni vacante după terminarea întrecerii primelor 16 echipe ale țării. Este o competiție ce se anunță pasionantă atît pentru... avansare, cît și (mai ales în seria a II-a) pentru evitarea locurilor ce privesc spre C...

Într-adevăr, cele două puncte pe care **A.S.A.**, echipa lui Tiberiu Bone, le are față de **Sportul studențesc București,** condusă de ambițiosul Ion Matroc, ca și avantajul de un punct al **Crișului** față de cea de care se leagă de acum speranțele Timișoarei — **Politehnica** — nu par a fi suficiente. Dacă în prima serie alte echipe nu par a avea forțe pentru a strica socotelile primelor două clasate, în schimb, în a doua — mult mai echilibrată — **Corvinul Hunedoara** și **C. S .M. Sibiu** ar putea încurca planurile principalelor pretendente.

Privind în josul clasamentelor, situațiile cele mai precare le au două echipe cu vechi (și frumoase) state de serviciu în „B": Politehnica Galați, pînă mai ieri combatantă pentru un loc în „A", și Flacăra Moreni. În schimb, C.S.M. Reșița și Vagonul Arad (!!) mai pot spera...

Așadar, acestea sînt datele ecuației cu cele... 6 necunoscute ale Diviziei B! La 20 iunie — rezultatul!

## CLASAMENTE

### SERIA I

| | | | | | | |
|---|---|---|---|---|---|---|
| 1. | A. S. Armata Tg. Mureș | 15 | 10 | 2 | 3 | 33-12 22 |
| 2. | Sportul studențesc Buc. | 15 | 9 | 2 | 4 | 22-16 20 |
| 3. | Ceahlăul Piatra Neamț | 15 | 8 | 2 | 5 | 18-15 18 |
| 4. | Progresul Brăila | 15 | 7 | 3 | 5 | 21-14 17 |
| 5. | Metalul Tîrgoviște | 15 | 8 | 1 | 6 | 17-17 17 |
| 6. | Dunărea Giurgiu | 15 | 8 | 1 | 6 | 15-16 17 |
| 7. | Știința Bacău | 15 | 7 | 2 | 6 | 17-15 16 |
| 8. | Șantierul Naval Oltenița | 15 | 6 | 4 | 5 | 16-17 16 |
| 9. | Metalul București | 15 | 6 | 3 | 6 | 20-12 15 |
| 10. | F.C. Galați | 15 | 6 | 3 | 6 | 20-16 15 |
| 11. | Portul Constanța | 15 | 7 | 1 | 7 | 11-17 15 |
| 12. | C.F.R. Pașcani | 15 | 4 | 6 | 5 | 21-21 14 |
| 13. | Metrom Brașov | 15 | 5 | 3 | 7 | 13-18 13 |
| 14. | Poiana Cîmpina | 15 | 4 | 4 | 7 | 11-16 12 |
| 15. | Politehnica Galați | 15 | 3 | 2 | 10 | 7-18 8 |
| 16. | Flacăra Moreni | 15 | 1 | 3 | 11 | 12-34 5 |

### SERIA A II-a

| | | | | | | |
|---|---|---|---|---|---|---|
| 1. | Crișul Oradea | 15 | 8 | 5 | 2 | 24-12 21 |
| 2. | Politehnica Timișoara | 15 | 8 | 4 | 3 | 22-11 20 |
| 3. | Corvinul Hunedoara | 15 | 8 | 3 | 4 | 24-15 19 |
| 4. | C.S.M. Sibiu | 15 | 8 | 2 | 5 | 32-20 18 |
| 5. | Metalurgistul Cugir | 15 | 6 | 6 | 3 | 18-15 18 |
| 6. | Olimpia Satu Mare | 15 | 7 | 2 | 6 | 14-11 16 |
| 7. | Minerul Anina | 15 | 7 | 2 | 6 | 16-17 16 |
| 8. | Electroputere Craiova | 15 | 4 | 7 | 4 | 14-19-15 |
| 9. | Minerul Baia Mare | 15 | 6 | 2 | 7 | 18-18 14 |
| 10. | C.F.R. Arad | 15 | 6 | 2 | 7 | 14-18 14 |
| 11. | Olimpia Oradea | 15 | 5 | 3 | 7 | 13-16 13 |
| 12. | Gaz metan Mediaș | 15 | 5 | 3 | 7 | 17-23 13 |
| 13. | Gloria Bistrița | 15 | 5 | 2 | 8 | 13-24 12 |
| 14. | U. M. Timișoara | 15 | 3 | 5 | 7 | 12-18 11 |
| 15. | C.S.M. Reșița | 15 | 4 | 2 | 9 | 15-20 10 |
| 16. | Vagonul Arad | 15 | 4 | 2 | 9 | 9-18 10 |

## PROGRAMUL

*Etapa inaugurală a returului diviziei secunde nu programează partide de mare interes pentru clasament. Cel mult jocul de la Constanța, dintre Portul și Sportul studențesc București ar putea să aibă ca rezultat distanțarea în continuare a formației A.S.A. Tg. Mureș care joacă pe teren propriu. Ca, de altfel, și principalele pretendente la primul loc în seria a II-a, Crișul Oradea și Politehnica Timișoara.*

*Dar iată programul etapei a XVI-a:*

### SERIA I

Portul Constanța — Sportul studențesc București (0-1)
A.S.A. Tg. Mureș—F.C. Galați (3-2)
Flacăra Moreni — Știința Bacău (1-2)
Metalul Tîrgoviște — C.F.R. Pașcani (0-2)
Progresul Brăila — Ceahlăul P. Neamț (1—2)
Poiana Cîmpina — Dunărea Giurgiu (0-1)
Politehnica Galați — Metrom Brașov (0—1)
Metalul București — S.N. Oltenița (1-0)

### SERIA A II-a

Corvinul Hunedoara — U.M. Timișoara (2-1)
C.S.M. Sibiu — Olimpia Oradea (0-0)
Minerul Anina — Vagonul Arad (2-1)
Gaz metan Mediaș — Electroputere Craiova (2-2)
Olimpia Satu Mare — Minerul Baia Mare (0-1)
C.F.R. Arad — Gloria Bistrița (0-1)
Crișul Oradea — C.S.M. Reșița (1-1)
Politehnica Timișoara — Metalurgistul Cugir (6-2)

(în paranteze, rezultatele din tur)

## „TUNARII"

### SERIA I

8 GOLURI: *Pavlovici* (Metalul Tîrgoviște), *Pană* (Sportul Studențesc București) — 2 din penalti, *Pelea* (Știința Bacău);

7 GOLURI *Pîrvu* (Metalul Tîrgoviște);

6 GOLURI: *Caniaro, Naghi* (A.S.A. Tg. Mureș), *Ologu* (Progresul Brăila), *Mărculescu* (C.F.R. Pașcani).

### SERIA A II-a

9 GOLURI: *Csergö* (Corvinul Hunedoara), *Tamas* (Metalurgistul Cugir);

8 GOLURI: *Rădoi, Stoicescu* (C.S.M .Sibiu), *Moldoveanu* (Gaz metan Medias);

7 GOLURI: *Copăceanu* (Politehnica Timișoara), *Ciocan* (Gloria Bistrița);

6 GOLURI: *KUN I* (Politehnica Timișoara), *Unguroiu* (C.S.M. Sibiu) — 1 pen., *Trifu* (Minerul Baia Mare) — 1 pen., *Benczik* (Olimpia Oradea).

# DIVIZIA C: PRIMA ETAPĂ — INCOMPLETĂ — NU A ADUS MODIFICĂRI ÎN CLASAMENTE

Iarna, cu multiplele-i „reveniri", ne-a furnizat chiar în ajunul începerii campionatului Diviziei C noi surprize: ninsoare, lapoviță și ploaie care puteau perturba meciurile din premieră. Și totuși, duminică, soarele a reapărut, redînd speranțe jucătorilor și suporterilor că partidele se vor disputa în condiții mai puțin vitrege decît cele ce se anunțau, deși multe terenuri erau încă necurățate de zăpadă sau desfundate. Dar, fotbalul a învins și de data aceasta. Prea puține din partidele programate nu s-au disputat, dîndu-ne un exemplu al pasiunii cu care conducerile asociațiilor au muncit pentru a face cît mai practicabile terenurile.

Bineînțeles, condițiile speciale în care s-au jucat meciurile au solicitat eforturi în plus și au dus la unele rezultate care nu pot fi îndeajuns de concludente pentru a stabili, din prima etapă, valoarea echipelor. Dar, formațiile cu jucători tehnici și cu o mai mare luciditate tactică au putut să-și impună pînă la urmă superioritatea și pe terenuri mai dificile.

Cea mai afectată de timpul nefavorabil și de starea terenurilor a fost seria I-a, unde n-au avut loc decît două meciuri, restul fiind amînate.

În seria a II-a, cu cinci partide jucate, **Metalul Plopeni** își păstrează locul prim în clasament. Și în seriile a III-a și a IV-a în care s-au disputat cîte șase meciuri, „liderii" **Delta Tulcea** și **F.C. Caracal** și-au păstrat locurile.

În seriile a V-a, a VI-a, a VII-a și a VIII-a, prima etapă a returului n-a schimbat structura clasamentelor stabilite la finele turului. **Vulturii Lugoj, Chimica Tîrnăveni, C.I.L. Gherla** și chiar **Chimia Făgăraș** (care a jucat în optimile cupei), fiind frunțașele seriilor respective.

Deci, „statu quo" în aceste serii, în care pe lîngă „marile absente", din cauza 16-imilor „Cupei României" s-au înregistrat puține meciuri amînate. Acestea au fost reprogramate la 10 martie (ale echipelor care au jucat în Cupă) și la 17 martie (cele amînate de duminică).

În prima serie a Diviziei B, lupta se ține sub semnul cursei pentru promovare dintre echipele A.S.A. Tg. Mureș și Sportul studențesc București, din al cărui meci în tur vă prezentăm această imagine

# TEORIA CA TEORIA, DAR PRACTICA?

## CÎTEVA REFLECȚII PE MARGINEA EXAMENELOR DE AVANSARE A ANTRENORILOR

Evenimentul central în săptămîna care a trecut, și unul dintre momentele importante din viața fotbalului nostru, **examenul de avansare a antrenorilor,** s-a dovedit, o dată în plus, o acțiune utilă, înscrisă în actualitate, cu scop și obiective care vizează verificarea **și perfecționarea continuă a capacității profesionale, promovarea în funcție de calificare, realizarea unui schimb de experiență** la nivelul impus de cerințele și exigența prezentului.

Timp de cîteva zile s-au perindat prin fața celor două comisii, alcătuite din tehnicieni și specialiști cu o valoare recunoscută **(Em. Vogi, N. Roșculeț, C. Braun-Bogdan, Angelo Niculescu, I. Voica, Gh. Ola)** un număr de aproape **150 de candidați** aparținînd unor generații diferite de jucători, antrenori și profesori, încadrați cu acest prilej într-o operațiune pedagogică de mare amploare, la organizarea căreia s-au depus, evident, multe strădanii, s-a cheltuit timp și energie din partea tuturor, pentru o reușită cît mai deplină, pentru ca finalitatea acestei munci să justifice cu adevărat eforturile și așteptările.

Și este firesc ca întotdeauna în astfel de împrejurări, acum la ora bilanțului — după ce am dat „Cezarului ce-i al Cezarului", recunoscînd adică celor în drept meritele ce li se cuvin, pe alocuri cu prisosință — să ne întrebăm, încercînd a judeca așa cum se cuvine situația, **în ce măsură acțiunea, căreia ne-am propus să-i rezervăm aceste rînduri, s-a încadrat în perimetrul delimitat de scopul și sarcinile care i-au impus de fapt ratiunea.** Fie-ne, așadar, permis ca, pe această bază, să ne exprimăm punctul de vedere, socotind ca în acest fel să ne aducem partea de contribuție la îmbunătățirea în viitor a întregului proces legat de calificarea superioară a acelora care activează în sfera de instruire organizată a fotbalului nostru.

Prima problemă, asupra căreia socotim că este necesar să ne oprim, este aceea A ORIENTĂRII ȘI CARACTERULUI EXAMENULUI, considerat ca un corolar al activității și al acumulărilor dobîndite într-o anumită perioadă. Plecînd de la această formulare-premisă, ni se pare mai aproape de firea lucrurilor ca **unui antrenor** — meserie care are la bază MUNCA PRACTICĂ prin excelență — **să i se pretindă a face dovada unor calități și cunoștințe care să răspundă înainte de toate unor** CERINȚE DE ORDIN APLICATIV, **așa cum însăși munca pe terenurile de sport o pretinde.** De aceea apreciem ca o insuficiență a organizatorilor preferința lor, am spune chiar exagerată, pentru TEORIE, aceasta exprimată atît în conținutul probelor, cît și în cadrul de desfășurare a examenului.

Exprimîndu-ne în mod normal îndoiala că o confruntare orală, oricît de savantă ar fi fost ea, pe marginea unui subiect tras „la bilețel" — cum ar fi să spunem acela al „fișei personale", a jucătorului (!) — ar putea, așa cum de altfel s-a și întîmplat să fie suficient de concludent pentru asigurarea reușitei, ne raliem în același timp opiniei potrivit căreia UN ASTFEL DE EXAMEN, care pretinde cu adevărat să facă dovada capacității profesionale a antrenorului, TREBUIE SĂ ȚINĂ SEAMA, MAI PRESUS DE ORICE, DE REZULTATELE MUNCII DESFĂȘURATE ÎNTR-O PERIOADĂ DE TIMP DETERMINATĂ. În completarea acesteia și în spiritul ideii de promovare a celor care nu trădează caracterul de practicitate al meseriei, **introducerea unei probe** DE CONDUCERE EFECTIVĂ ÎN TEREN A UNEI LECȚII DE ANTRENAMENT, **colorată cu exemplificări luate din experiența proprie, ar fi constituit, credem, un al doilea criteriu de apreciere obiectivă,** necesar obținerii unor rezultate care să se circumscrie în aria echității.

Recunoaștem că teoria are importanța ei de necontestat și că, în ultima vreme chiar, datorită în bună măsură acesteia, s-au făcut progrese simțitoare în ceea ce privește înțelegerea mai corectă a unor noțiuni, că modul de exprimare în problemele de ordin tehnic al multora dintre antrenorii noștri — în ciuda chiar a utilizării repetate a unor expresii tipizate și șablonizate — s-a îmbunătățit simțitor, aceasta datorită și creșterii nivelului pregătirii generale. **Să fim atenți însă ca nu cumva tocmai această frazeologie cu valențe estetice, însușită uneori mecanic, să nu favorizeze escamotarea sărăciei de idei, sau chiar însăși neajunsurile unei activități lipsite de conținut și rezultate practice.**

În deplină concordanță cu acest aspect al orientării examenelor, trebuie considerată și rezolvată și cea de a doua problemă care se pune în prezent, cu acuitate, în discuție și anume ALEGEREA PERIOADEI ȘI DURATEI OPTIME DESFĂȘURĂRII ACESTEI IMPORTANTE ACTIVITĂȚI. Socotim, din capul locului, că nu mai este cazul să argumentăm de ce nu este potrivit anotimpul de iarnă și nici săptămîna dinaintea reluării activității oficiale pentru organizarea centralizată și în masă a unei acțiuni care presupune susținerea unor probe practice în teren, timpul necesar pregătirii materiale și conducerii unor ședințe metodice de antrenament, ca și evitarea unei examinări în fugă, sub presiunea cumulului de obligații care apasă pe antrenorii antrenorilor în anumite perioade de vîrf.

De aici și **necesitatea planificării acestei activități în anotimpul călduros și eventual — pentru asigurarea unei bune desfășurări, a reducerii consumului de timp și a deplasărilor costisitoare — organizarea examenelor pe două-trei centre care urmează să fie stabilite de Colegiul central de antrenori.**

Și pentru că am ajuns în acest fel să pătrundem în sfera anumitor responsabilități care revin pe linia perfecționării profesionale, este cazul să amintim aici că, **după** părerea noastră, **problema organizării și conducerii examenelor de promovare la categorii superioare a antrenorilor trebuie să constituie în viitor atributul colegiului central,** organ a cărui prezență în viața fotbalului nostru considerăm că a venit timpul să se facă mai mult simțită pe măsura rolului și sarcinilor ce-i revin.

**Mihai IONESCU**

# „DON H. H." SUB TIRUL ÎNTREBĂRILOR

Recent, celebrul antrenor Helenio Herrera a fost invitat de Federația de fotbal din Elveția pentru a ține citeva conferințe în fața antrenorilor din „țara cantoanelor". La aceste lecții au participat, în afară de antrenori, și președinți de cluburi, activiști ai federației, cercetători în domeniul fotbalului, medici și jucători. La sfîrșitul cursului, cei prezenți la conferințele lui H.H. au adresat antrenorului italian numeroase întrebări, unele dintre ele interesante ca și, de altfel, răspunsurile date de „mag".

*— Care sînt secretele succeselor dv.?*

*H. H. răspunde rizind:* „Nu sînt «mag», cum sînt denumit de foarte mulți experți ai fotbalului, ci un antrenor căruia îi place să muncească. Una din chestiunile de bază ale antrenorului constă în inspirația pe care o are, mai bine-zis în precizia cu care știe să-și aleagă jucătorii potriviți, pe posturile potrivite. De pildă, un Riva în linia mediană sau un Suarez în linia de atac ar aduce echipei o eficiență de doar 50 la sută! Apoi, a doua chestiune constă în alegerea sistemului de joc. Fiecare echipă, în funcție de calitățile și defectele jucătorilor trebuie să aibă un sistem propriu de joc și acesta se schimbă chiar în funcție de adversar".

## DESPRE VEDETE

*— Cum reușiți să uniți jucători cu temperamente și valori diferite?*

*H.H. răspunde cu mult calm:* „Este o chestiune de tactică și de inteligență. Vorbesc calm și sînt prieten cu jucătorii. Dacă în rîndul echipei se ivesc probleme de indisciplină le spun să înțeleagă că activitatea unui fotbalist este foarte scurtă. De felul cum trăiesc și se pregătesc depinde randamentul lor. Un fotbalist joacă cel mult 15 ani. Pentru viața unui om acești ani sînt foarte puțini. Iată de ce nu e greu să renunți la unele distracții și plăceri de moment, gîndindu-te că viața îți aparține pe deplin, după încheierea activității fotbalistice".

*— Vi se spune adesea că sînteți ca un dictator. Ce spuneți despre acest lucru?*

*H.H. (enervat):* „Desigur, este bine să știi să poruncești. Dar depinde de tonul folosit. Eu vorbesc calm, dar energic cu jucătorii. Dacă elevii știu că ai dreptate, te ascultă, dacă n-ai dreptate, spun, într-adevăr, că ești „dictator". Pe mine nu jucătorii mă numesc „dictator" ci unii ziariști. „Reclama" făcută în presă nu a fost întotdeauna bine intenționată. Eu vă spun sincer. Sînt aspru cu jucătorii, exigent, dar drept și le sînt un bun prieten. Unora poate nu le place!"

## MODELELE DE ANTRENAMENT

*— Care este esența antrenamentului indicat de dv.?*

*H.H. (hotărît):* „Antrenament cu mare intensitate, dar de scurtă durată. Toate exercițiile făcute în viteză, în ritm obișnuit, așa cum se ivesc fazele în timpul meciului. Și un pianist exersează la repetiție de parcă ar fi la concert".

*— Care este programul săptămînal la A.S. Roma?*

H.H. „Luni — masaj, apoi liber; marți și miercuri — antrenamente mai lejere, dar cu intensitate crescîndă; joi și vineri — antrenamente foarte tari; simbătă — din nou mai lejer. Dar cel mai important lucru se petrece duminică după meci. Atunci sîntem cu toții împreună, indiferent de motive. Este cea mai mare greșeală ca după meci fiecare să-și vadă de drum"...

*— Cum puteți observa talentul unui jucător?*

*H.H. răspunde cu o întrebare:* „De ce unui medic nu-i trebuie 6 luni pentru a da diagnosticul bolii unui copil? Este o chestiune de simț, de ochi, de meserie, dacă vreți să-i spun așa".

*— Pe ce puneți accentul mai mare în pregătirea juniorilor?*

*H.H. corectează întrebarea:* „Eu nu antrenez juniorii, ci îi controlez pe antrenorii în subordine! Esențialul constă în felul în care tînărul joacă balonul. Tehnica individuală înseamnă talent. Restul se învață mai ușor".

*— Care sînt calitățile esențiale, după părerea dv., ale unui jucător?*

*H.H. (cu un ton grav):* „Tehnica, rezistența și viteza sînt principalele calități. Dar mai trebuie ceva: puțină inteligență și intuiție de joc, așa cum au avut sau au, în joc, *Di Stefano, Puskaș, Rivera, Pele, Sivori, Mazzola etc*".

*— Dv. ce ați jucat?*

*H.H. (timid):* „Mai întîi centru înaintaș, apoi mijlocaș, fundaș și chiar portar. N-am fost un mare jucător".

*— Poate deveni antrenor mare, un fost jucător mediocru?*

*H.H. (convins):* „Niciodată un mare savant nu a fost și un bun profesor. Eu, de pildă, am fost jucător mai slab decît antrenor. Deci..."

**Helenio Herrera a primit însigna de onoare a Federației elveține, cu prilejul Conferinței de care se amintește în cîteva rînduri interviu.**

## SECVENȚE DIN SOCCERUL ASIATIC

**Tătaru (al doilea din stînga) înscrie al treilea gol al Stelei în partida cu Racing Beirut (scor final 4—2).**

# FOTBALUL LIBANEZ ARE UN... PROFESOR ȘI UN „PELE ÎN MINIATURĂ"

**Poate că mai mult ca în oricare altă parte, în Liban (și apoi și în Iran) aveam să mă conving că recunoscuta noastră ospitalitate are serioși... concurenți. Gazdele echipelor Steaua, Sport club Bacău și Progresul s-au întrecut în a le face cît mai plăcută șederea în Liban. Cluburile Saffa, Homenetmen și, în special, Racing, toate din Beirut, organizatoarele celor trei turnee, n-au precupețit eforturile pentru a asigura o excelentă cazare, o întreținere fără repros și mijloace confortabile de deplasare la antrenamente și jocuri. Într-un cuvînt, o primire călduroasă, plină de atenții, în care am întrezărit nu numai grija pentru îndeplinirea îndatoririlor de gazdă, ci și neascunse sentimente de simpatie și amiciție pentru solii sportivi ai țării noastre. „Mica Elveție" și „Micul Paris", cum li se mai spune Libanului și capitalei sale, Beirut, sînt dispuse să primească oricînd echipe românești. Și-au exprimat această dorință conducătorii federației de specialitate, care au aprecieri măgulitoare la adresa fotbalului nostru. Iată de ce echipele noastre au datoria morală, în semn de gratitudine față de aceste excelente gazde, să răspundă prin jocuri de calitate și ținută sportivă. În felul acesta își păstrează perspectivele altor turnee și, în plus, contribuie la eforturile de ridicare a nivelului tehnic al fotbalului libanez, scop urmărit prin asemenea turnee.**

## AVALANȘA DE OASPEȚI

Așa se explică de ce în primele două luni ale anului s-a înregistrat un record de oaspeți. La un moment dat jucau, în același timp, la Beirut și alte localități echipele **Sport club Bacău, Steaua și Gabrovo (Bulgaria)!**

Fotbalul libanez are, în general, un nivel tehnic modest, dar se găsește în plină ofensivă pentru a progresa, datorită unor conducători de club și federației, dintre care „campion" este secretarul general al federației, **dl. Elie Koupaly**, „sufletul" clubului Racing, capabil de mari sacrificii materiale. Ei au găsit un mijloc eficient în turneele echipelor străine, cu care — în plus — vor să aducă mai mulți spectatori pe frumoasele și încăpătoarele stadioane. De asemenea, cluburile au în proiect angajarea unor antrenori reputați; **Racing** îl și are, pe **Ionică Bogdan** al nostru.

Mai este însă o explicație a turneelor în această perioadă în care în țările cu climă mai caldă au loc jocuri de campionat: o asemenea competiție nu s-a mai organizat în toamnă din cauza situației din această zonă a Orientului. Golul a fost acoperit cu partide internaționale amicale. Campionatul însă, va începe în aprilie, cele 10 echipe fiind împărțite în două serii pentru a se asigura o încheiere într-un singur sezon.

## ECHIPA PROFESORULUI BOGDAN

Dintre echipele fruntașe libaneze, o bună impresie mi-a lăsat **Racing**, actuala campioană și participantă, în această calitate, la a III-a ediție a **„Cupei campionilor asiatici"** (în martie, la **Bangkok**). Gradul mai ridicat de tehnicitate, grija pentru organizarea jocului, manevrele tactice și mișcarea în teren — iată principalele calități ale acestei echipe, cu care-și depășește partenerele și, în primul rînd pe **Homenetmen**, marele său rival. Se cunoaște „mîna" lui **Bogdan**, devenit o figură populară în fotbalul libanez prin felul său deschis, sincer și prin competența și seriozitatea cu care tratează problemele de antrenament și joc. De aceea îl iubesc și conducătorii clubului său și cei ai adversarilor. De altfel, competența sa i-a adus și cîteva ore săptămînale la un colegiu de limbă franceză (oboreanul vorbește o franceză impecabilă), unde predă copiilor jocul de fotbal. De aceea i-am alăturat titlul de profesor.

## UN PELE ÎN MINIATURĂ

În toamnă, Racing a pierdut mai mulți jucători și lotul a fost completat cu tineri, care muncesc cu sîrg la antrenamentele conduse de **Bogdan**. Printre ei se află și un african, cu alura lui **Pele** la începutul carierei lui, înzestrat cu calități care amintesc de „perla" braziliană. Îl cheamă **Claude Robert**, este fiul ambasadorului **Coastei de Fildeș** în **Liban** și vedeta atacului lui **Racing**. Este o plăcere să-l vezi jucînd, cu mișcări feline și un subtil control al balonului, spectaculos. În el își pune multe speranțe **Bogdan**, în aceeași măsură în care conducerea lui Racing crede în rezultatele muncii antrenorului român. **„Îi vom prelungi contractul pînă cînd va... muri"**... mi-a răspuns în glumă **dl. Elie Koupaly** cînd l-am întrebat dacă **Bogdan** mai rămîne antrenor.

## MARELE TURNEU

În continuarea lărgirii contactelor cu echipele străine, clubul **Racing** — foarte activ în această direcție — are în proiect pentru anul acesta un mare turneu internațional la care să invite cîteva echipe străine cu reputație, printre care două din România. Uneia din ele, formației Steaua, i-a și adresat verbal invitația, cu prilejul jocurilor de la **Beirut**.

**Petre GAȚU**

# DRAME...

## Carnet extern

Continuă evenimentele, nu tocmai vesele, din lumea selecționerilor. Cazul cel mai recent, mult comentat, **Valcareggi**. Bilanțul pe care acest nespectaculos director tehnic, un om liniștit, plin de blîndețe, îl prezintă, pentru perioada de cînd dirijează „squadra azzurra", arată astfel: 32 partide jucate, 18 victorii, 11 egalități, 3 (citiți bine) 3 înfrîngeri, goluri marcate 61, goluri primite 29, un titlu de campioană a Europei, locul doi la ultimul campionat mondial. Sigur, te poți întreba, cu un asemenea bilanț, care selecționer n-ar putea să doarmă liniștit? Și totuși, Valcareggi nu stă deloc pe roze, după înfrîngerea de la Cagliari, înregistrată pe un fond de neașteptată ostilitate din partea propriilor spectatori.

Acum, lui Valcareggi începe să i se reproșeze nu numai usturătoarea pierdere a jocului ci i se cere să renunțe la grupul mexicanilor, adică să efectueze remanierea primei reprezentative înainte de disputarea fazei finale a „Campionatului Europei". Ne întîlnim — la cercetarea cazului antrenorului italian — cu absolut aceleași caracteristici ale situației în care s-a aflat, în lunile dinaintea lui „El Mundial", Alf Ramsey. Și directorului tehnic al reprezentativei engleze i se impunea soluția de „a-l arunca peste bord" pe oamenii care duseseră la victorie selecționata în „World Cup". Știm că Ramsey n-a cedat presiunilor și a dăruit jucătorilor de care se legase sufletește satisfacția de a merge și în Mexic unde, se apreciază unanim, ei au avut o comportare merituoasă fiind învinși mai mult de conjuncturi de meci decît de slăbiciunile lor.

**Ce va face „zio Ferruccio"** (unchiul Ferruccio)? Se pare că și el se va opune „execută-rii" lui **Rivera, Rosato, Burgnich, Facchetti, Albertosi** și a celorlalți reprezentanți ai generației experimentate, cîștigătorii medaliilor de argint la **Ciudad. „Am declarat-o încă de la începerea sezonului,** spune **Valcareggi, că vom apăra trofeul cucerit în 1968, la Roma, cu „mexicanii" și că vom începe după aceea să preparăm „Campionatul mondial 1974".** Nu mi-am schimbat părerea, **cu toată înfrîngerea de la Cagliari".** În spatele acestor cuvinte se ascunde și o dramă... Aceea a antrenorului care dorește să rămînă ferm pe opinia sa, în fond o datorie de onoare față de jucătorii care nu i-au înșelat așteptările. Dar, tot așa de bine știm că sentimentalismul nu-i deloc bun amic cu fotbalul. Numărul victimelor lui este, pentru viața balonului, mult mai mare decît al acelora pe care i-ar fi salvat...

**ef. L.**

# METAMORFOZE SCANDINAVE

**● NUMAI ÎN DANEMARCA, SUCCES AL CAMPIONILOR DIN ANUL TRECUT ● ASCENSIUNEA LUI STROMGODSET ÎN NORVEGIA ● O ECHIPĂ DEBUTANTĂ ÎN „A" OCUPĂ LOCUL SECUND ÎN CAMPIONAT ȘI CÎȘTIGĂ CUPA FINLANDEI**

O serie de particularități climatice au determinat o altă eșalonare a partidelor de campionat în țările nordice (respectiv, se joacă după sistemul primăvară-toamnă). În toate aceste țări, campionatul s-a încheiat și considerăm nu lipsită de interes o succintă trecere în revistă a situației fotbalistice din această parte a Europei.

Să începem cu SUEDIA, unde campionatul (încheiat la sfîrșitul lui octombrie), a fost punctat de o mare surpriză: retrogradarea campioanei din 1969, **I.F.K. Göteborg.** Cea de-a doua echipă retrogradată este tot din **Göteborg** (G.A.I.S.) astfel că onoarea fotbalistică a orașului va fi apărată în noul campionat de o singură echipă: **Oergryte.** Dar despre campionatul suedez am mai scris în numărul nostru trecut, așa că...

...Să trecem în DANEMARCA și trebuie să menționăm că e singura țară unde campioana, **Boldkluben 1903** din **Copenhaga**, și-a păstrat titlul. Dar cu multe dificultăți, deoarece și cea de-a doua clasată **(B. K. Akademik)** avea în final același număr de puncte: 27. Golaverajul campioanei (56:26 față de 46:30) a decis însă soarta locului I. Problema principală a fotbalului danez este exodul fotbaliștilor de valoare peste granițe. Astfel, o ultimă știre anunță că cel mai valoros component al echipei campioane, **Paul Aalbing (20 ani)** a semnat pentru clubul olandez **Gröningen** unde activează încă doi compatrioți: **Kiyeld Petersen** și **Ole Fritsen.**

**„Cupa Danemarcei"** a revenit lui **Fren** din **Copenhaga.** Precedenta deținătoare, **Aalborg,** a părăsit competiția, învinsă în sferturile de finală cu **4—0 de o echipă din liga secundă: Holbaek.**

În NORVEGIA noua campioană este **„Stromgodset" din Drammen,** care s-a impus în duelul cu **Rosenborg-Trondhjem.** Interesant că această echipă a debutat acum doi ani în prima ligă. În 1969 a cîștigat cupa (2—0 în finală cu **Lyn Oslo).** Participînd la **„Cupa cupelor"** a fost pe punctul de a produce o mare surpriză: după ce a pierdut cu 0—5 meciul tur (de acasă) cu **F. C. Nantes,** în retur conducea (în min. 55) cu 3—0! Experiența formației franceze și-a spus însă cuvîntul și în final norvegienii s-au mulțumit cu victoria (3—2).

FINLANDA și-a schimbat și campioana și deținătoarea cupei. Și aici „eroina" principală e o debutantă: **Mikkelin Palloliat** care a cucerit cupa (4—1 în finală — după prelungiri — cu **Reipas**) și medaliile de argint ale campionatului. Titlul a revenit unei formații destul de cunoscute: **Reipas** din **Lahti.** Fosta campioană, **Kokkola P. V.,** s-a clasat pe locul șase, iar deținătoarea anterioară a cupei, **Valkeakaski Hakka,** a fost eliminată din primul tur.

În sfîrșit, în ISLANDA, campionatul (la care participă opt echipe, din care trei din capitală) a fost cîștigat de formația **Akrines** din orașul cu același nume aflat pe țărmul vestic al insulei, iar cupa de către **Fram Reykjavik (3—1 în finală cu Valur Vestmanăjar).**

**ERNEST ANDONE**

## CUM IESE UN AUTOGOL...

**O fază care precede înscrierea unui gol în propria poartă... Atacantul (în tricou de culoare închisă) reia mingea cu capul. Balonul se lovește de spatele fundașului (tricou alb) și va intra în poartă.**

## CONFORMAȚIA PICIOARELOR ASIGURĂ VALOAREA ?

**Tommy Prothro,** antrenorul unei echipe din **Mexic, Atlas,** are o concepție destul de curioasă cu privire la posibilitățile jucătorilor, a căror valoare o judecă după... conformația picioarelor. Iată ce spune el : **„Cînd văd un jucător avînd gambele depărtate între ele cu circa 30 cm atunci acest jucător mă interesează în mod deosebit. Această caracteristică nu înșeală niciodată. A avea gambele depărtate** (sau mai precis a fi... crăcănat)) **și mersul cu vîrfurile tălpilor înspre interior dă o mare ușurință în mișcări, mai multă forță în alergare, putere și viteză".** Curios mod de a judeca valoarea și posibilitățile unui jucător !

## AUTOMOBILISTUL

Fostul portar al reprezentativei **Argentinei, Carizzo,** retras nu de mult din activitatea competițională, a devenit pilot de curse de automobile, calitate în care ia parte, cu destul de mult succes, la cele mai importante probe din **America Latină.**

# CUVINTE ÎNCRUCIȘATE

## FILE DE VACANȚĂ

**ORIZONTAL** 1) Interludiu reconfortant între tur și retur — Șoseaua Ștefan cel Mare — Giurgiu — Ghencea, sau portarul ce... promite pe acest itinerar denivelat. 2) Recentă escapadă orientală a steliștilor — Inimă a **Bâraganului,** catapultînd o „Aurora" în „16"-imile Cupei. 3) Mare jucător brazilian pe proaspătul traseu dinamovist — Caracterul de pînă acum al recenteior turnee ale echipelor noastre de club în țara lui Pelé. 4) A fuziona — Mijlocaș din noul lot al tricolorilor — Pronume. 5) Proaspăta **distincție** a F.I.F.A.-ei pentru Aurel Bentu — Pretenție sporită. 6) Fundaș la Gremio, din întîlnirea cu Dinamo București (febr. 1971) — Onei, în inițiale — Rapid (În afara turneului !). 7) Steagul..., echipa oaspete a fotbaliștilor din Pirgos și Pireu, în perioada pregătirilor — Locul unor dispute nesatisfăcătoare pentru greci, în perioada de iarnă (1—1 cu Cipru, 0—1 cu Elveția) — Orașul Politehnicii, pe însemnele auto. 8) Mijlocași la Safa ! — F. C. ..., echipă dunăreană învinsă într-un meci de verificare de către T. J. Gottwaldov — Deschidere. 9) Pavăza apărătorilor (pl.) — Mijlocaș din întîlnirea Mexic — România 3 (apr. 1970). 10) Abreviere comună unor echipe sătești — Notă orientativă — Vîrf ... lateral. 11) Vechi internațional al Israelului — Echipă albaneză învinsă de studenții clujeni într-un recent turneu — Tripletă la PAOK ! 12) Ambasadoare cîmpineană în „16"-imile de duminică — Întrecere... la modul serios — Liderul campionatului englez, victimă de curînd a unei surprize de proporții în Cupa ligii engleze. 13) A realizat unul din cele 2 goluri ale victoriei Crișului în meciul cu echipa Egri Dozsa (dec. 70) — Proră (înv.).

**VERTICAL** 1) Component al lotului și realizator stelist la Teheran și Beirut — Miraj transoceanic, inundat în această perioadă de formațiile europene. 2) Din nou gazde de primitoare, pentru spectatori și fotbaliști — Formație din Grecia, învingătoare în campionat, în deplasare, în ianuarie cr. — Munți în Alpii Retici. 3) Antrenor secund al Progresului, trecut la Voința București — Îmbie la odihnă și recuperare. 4) Lansa pe centru ! — Țara unui tradițional turneu hexagonal de iarnă, învinsă sever de către R.D.G., pe teren propriu, în febr. cr. 5) Jucător italian din trecut — Driblat (fig.) — Jucat pe extreme ! 6) Secretă armă din crampoanele golgeterilor — Portar turc din preliminariile C. M. — Revenire la Dinamo. 7) Careu — Fundaș al metalurgiștilor din Plopeni — Frecvent realizator francez în turneul sud-american al națională. 8) Deșert legendar — Atacant la Inter Bratislava, realizator a 2 goluri la Cordoba — Argentina (febr. cr.). 9) Numărul de goluri din pasivul rapidiștilor, la primul contact cu brazilienii — Una din Ciclade — Articol. 10) Complex insular din Pacific — Mircea Constantinescu — Preliminariile epilogului ! 11) Medicină (abr.) — Cupru — Unul din testele mult discutate în această perioadă. 12) Insuflețire a stadioanelor, proprie etapelor de campionat — Prenumele unui alt mijlocaș din lot. 13) Tînăr rapidist, remarcat în turneul brazilian — Alt fundaș de la Gremio, din întîlnirea cu Dinamo.

Dicționar : PRUA, ERR, ZIN, NIO.

G. C.

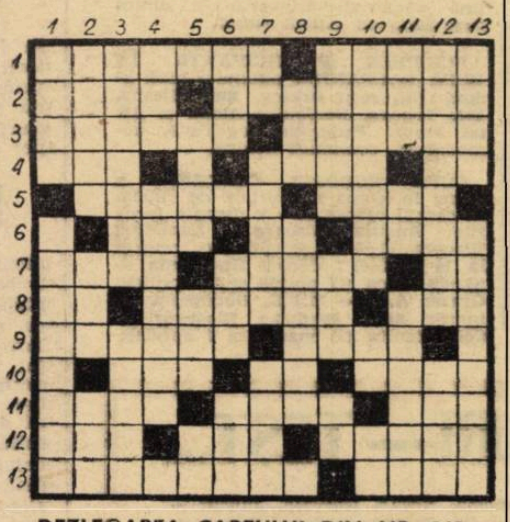

**DEZLEGAREA CAREULUI DIN NR. 249**

**Orizontal :** 1) Rădulescu — Pop. 2) Arad — N — Brăila. 3) Ib — Moarcăș — Ad. 4) Nițescu — R — Bru. 5) Eti — Chiriță — R. 6) Arme — Ene — Edme. 7) Uimi — Alexe — A. 8) M — Silită — Tain. 9) Atoli — Atte — Șu. 10) Noa — Et — Au — Aa. 11) Oprișan — Dancu. 12) Laa — Craiova — N. 13) En — Dumitrescu.


**FOTBAL**

REDACȚIA ȘI ADMINISTRAȚIA
str. V. Conta nr. 16, etajul V, București, sectorul 1. Telefoane : 11 10 05 (centrală), 12 95 96


# extern MAGAZIN extern

## SCANDINAVII SÎNT GLACIALI ?

Se spune despre nordici că sînt tot așa de reci ca și clima țărilor lor. Există, însă și contraziceri. Una, clișeul alăturat, oferindu-vă dovada unei veritabile aprinderi a temperamentului spectatorilor la un meci disputat la **Örebro,** în **Suedia.** Unul dintre turbulenții spectatori părăsește, într-o poziție nu tocmai comodă și într-o companie... nu prea plăcută stadionul.

● Întrebat ce s-ar fi întîmplat dacă Brazilia ar fi suferit un eșec la C.M. din Mexic, președintele Confederației braziliene a sporturilor, **Joao Havelange** a spus: **„Dacă în Mexic am fi pierdut „Cupa Jules Rimet" eu aș fi fost ucis" !** Fără comentarii.

● În cursul lunii mai, reprezentativa **Uruguayului** va sosi în **Europa** și va susține două jocuri în **R. F. a Germaniei** dintre care unul cu echipa națională. În continuare „cerleștii" ar dori să evolueze în **Spania, Italia, Uniunea Sovietică** și **Portugalia,** cu ale căror federații duc tratative.

● La sfîrșitul actualului campionat, cunoscutele echipe **Internazionale Milano** și **F. C. Bologna** vor susține o serie de meciuri demonstrative între ele în orașele **Caracas** (Venezuela), **Toronto** (Canada) și **New York.**

● Președintele sindicatului fotbaliștilor mexicani a fost ales **Antonio Mota,** care a fost ani de-a rîndul portar al echipei naționale.

● Viitorul campionat mondial se va desfășura, după cum se știe, în **R. F. a Germaniei,** următorul în **Argentina,** cel din 1982 în **Spania** iar pentru 1986 cinci țări și-au manifestat dorința de a-l găzdui : **Australia, Japonia, Columbia, Iugoslavia** și **Statele Unite.**

● După o anchetă a ziarului italian „Stadio", efectuată printre diferiți comentatori de fotbal din **Europa,** echipa **Celtic este** marea favorită a actualei ediții a **C.C.E.,** înaintea lui **Atletico Madrid** și **Everton.**

● **Peter Shilton,** portarul care a fost selecționat în acest sezon în echipa **Angliei,** dorește insistent să fie transferat la **Leicester,** actualul său club. Și nu pentru că ar fi nemulțumit. Ci fiindcă intenția sa este să treacă la un club de prima ligă spre a fi sub ochii selecționerului și a nu fi uitat. **„Prin liga a doua, privirile lui sir Alf se opresc mai rar..."** observă **Shilton.**

● **Overath** a pornit în doborîrea recordului de selecționări deținut de **Seeler.** Conducătorul de joc al selecționatei vest-germane are 58 de jocuri la activ. Dar, cu cele 47 de prezențe actuale și, mai ales, cu cei doi ani în minus (care sînt în plus, în cazul nostru) la vîrstă față de **Overath, Beckenbauer** are mai multe șanse să devină recordmenul primei reprezentative.

● În cele 42 de ediții, disputate pînă acum, în campionatul spaniol, au fost înscrise 26 582 goluri. Ediția cea mai prolifică s-a arătat a fi 1950/51 cînd, în 240 de întîlniri, s-au înscris 1 038 goluri. Iar sezonul cel mai zgîrcit a fost ultimul (1969/70) cînd s-au marcat, pentru același număr de jocuri, numai 567 goluri !

## O SĂRUTARE CELEBRĂ

De curînd celebrul jucător brazilian **Pele** a fost, cu echipa sa **F. C. Santos,** în **Insulele Antile** unde a susținut un meci cu o selecționată locală în fața unei asistențe-record. Printre cei prezenți s-a aflat și reputata cîntăreață de culoare **Bella Bello,** pe care o vedem în fotografia alăturată acordîndu-i o mică atenție „perlei negre" după entuziasmanta evoluție avută.

## DECEPȚIE...

De la primii pași trebuie să știi să reziști încercărilor. Tristețea acestui puști, a cărui echipă a pierdut, reprezintă primul examen pe care fotbalul i l-a pus în față. Ce să-i faci, înfrîngerile există și la echipele de pitici !...

## JUVENTUS DEVINE ...INTERNAZIONALE ?

*...dacă ne gîndim că secretarul general al clubului este acum* Italo Alodi, *același care a deținut această funcție în anii de glorie ai clubului din* Milano. *Că antrenor nu-i nimeni altul decît fostul „libero" al formației antrenată de* Helenio Herrera, Picchi. *Și că, în sfîrșit, sînt toate șansele ca — din viitorul campionat — să treacă la clubul din* Torino *și* Suarez *(actualmente la* Sampdoria), *fost coechipier al lui* Picchi *în perioada de aur a negru-albaștrilor.*

## DE-ALE LUI EUSEBIO

Ajuns pe aeroportul din **Bruxelles,** pentru meciul **Belgia — Portugalia, Eusebio** a constatat, cînd a ajuns la ghișeul de frontieră, că își... uitase în avion pașaportul. Avionul cu care sosiseră portughezii decolase între timp. Celebrul jucător a primit însă dreptul de intrare în **Belgia** pe baza declarației scrise a conducătorului delegației. În aceeași seară, echipajul aeronavei, în drumul de reîntoarcere spre **Lisabona,** aducea în capitala belgiană pașaportul lui **Eusebio.**

Alta, de-a mozambicanului, de la același meci. La acordarea penaltiului în favoarea gazdelor, el a mișcat balonul de pe punctul de la 11 metri. Cînd jucătorul belgian **Denoul** se pregătea, din nou, să execute lovitura, **Eusebio** a intervenit jucînd mingea pe picior. De data aceasta el a primit un avertisment din partea arbitrului, odată cu dezaprobarea publicului.

## UN RIVELINO JAPONEZ

Extremul stînga al lui **F. C. Mitsubishi, Sugiyama,** este considerat un **„Rivelino al Japoniei".** El are admirabile calități fizice și, mai ales, un ireproșabil control al balonului. Evoluția lui în teren seamănă foarte mult cu aceea a celebrului internațional brazilian, nu numai ca alură, dar și ca mod de a acționa tactic. El evoluează, tot ca **Rivelino,** ca extremă stînga falsă, fiind — în fapt — un mijlocaș de atac. Apariițiile lui în linia de înaintare sînt foarte periculoase pentru adversar, pentru că sînt efectuate în mod surprinzător.

Forma și valoarea lui **Sugiyama** îl impun tot mai mult în fața jucătorului nr. 1 al țării, **Kamamoto.** Acesta din urmă, pierde tot mai mult teren în fața ofensivei jucătorului lui **F. C. Mitsubishi.**

## ASPIRAȚIILE ARSENALULUI...

Se cunoaște nefericita aventură a echipei engleze **Leeds,** care — în trecutul sezon — n-a reușit să obțină nici campionatul englez, nici **„Cupa Angliei"** și nici **„Cupa cupelor"**, deși se afla excelent plasată în toate cele trei competiții, fiind cotată ca mare favorită. Cu toate aceste pățanii, managerul altei echipe din insulă, **Arsenal,** pe nume **Bertie Mees,** se arată neobișnuit de optimist. **„Sigur că n-am uitat ce a pățit anul trecut Leeds, dar — cu toate acestea — și noi ne propunem să cîștigăm campionatul, să obținem și „Cupa Angliei" și „Cupa orașelor tîrguri", pe care de altfel o deținem. Sperăm să nu avem ghinionul lui Leeds care n-a prins... nici unul din cei trei iepuri după care a alergat".**

PE FRONTUL PARTENERELOR NOASTRE DE ÎNTRECERE ÎN COMPETIȚIA CONTINENTALĂ

# LADISLAV NOVAK A PREZENTAT PLANUL DE PREGĂTIRE ÎN VEDEREA MECIULUI CU ȚARA GALILOR

PRAGA, 9 (prin telefon). Zilele trecute a avut loc la Praga plenara antrenorilor de Divizia A și B și a arbitrilor care conduc meciuri în cele două competiții. Cu acest prilej, celor prezenți, le-au fost prezentați de către președintele colegiului, Jan Greșko, noii antrenori ai echipei naționale, **Ladislav NOVAK** și **Ladislav KACIANY**. Tot cu acest prilej, antrenorii **J. Fabera** și **J. Vengloș** au primit sarcina de a pregăti echipa de tineret în vederea sezonului internațional care o așteaptă.

Luînd cuvîntul, **Ladislav Novak** a făcut cunoscut celor prezenți planul său de acțiune.

Zilele acestea, **Novak** va vizita toate echipele de Divizia A, pentru a purta discuții cu antrenorii și jucătorii. La 16 martie, lotul reprezentativ se va reuni la **Brno**, urmînd ca în zilele următoare să susțină două jocuri de antrenament, dintre care unul în nocturnă, cu echipe de Divizia B.

La 7 aprilie, echipa națională va susține un meci de verificare în compania echipei Bohemians, la lumina reflectoarelor, la **Praga**. La 15 aprilie, echipa va intra în cantonament în vederea **jocului cu Țara Galilor**, urmînd ca la 17 aprilie să susțină un joc de antrenament cu o echipă din Divizia C. Plecarea va avea loc la 19 aprilie, cu avionul, iar întoarcerea la 22 aprilie.

Lotul lărgit al echipei de tineret cuprinde pe următorii jucători: **Pelikan** (Dukla Tabor), **Szabo** (Nitra), **Starek** (Slavia Praga), **Zakopal** (Gottwaldov), **Rosicky** (Sparta), **Koubek** (Union Teplice), **Suchanek** (Lokomotiva Kosice), **Urban** (Sparta), **Dvorak** (Dukla Praga), **Luza** (Slavia Praga), **Pavel Melichar** (Sparta), **Petrovici** (Slavia Praga), **Luprich** (Inter), **Hric** (Lokomotiva Kosice), **Gerhart** (Zilina), **I. Novak** (Prešov), **Jan Melichar** (Union Teplice), **Varadin** (Spartak Trnava), **Bencek** (Dukla Praga), **Bican** (Skoda Plzen), **Farkaș** (Lokomotiva Kosice), **Fandel** (Sp. Trnava), **Radek** (Trencin), **Nehoda** (Gottwaldov), **Biciovsky** (Dukla Praga), **Klement** (Banik), **Stafura** (VSS Kosice), **Tomanek** (Zilina), **Jan Ciapkovici** (Slovan), **Hoholko** (VSS Kosice).

Echipa de tineret va susține primul meci internațional la 21 aprilie, la Kosice, cu echipa de tineret a **Poloniei**. În meci de pregătire, la 14 aprilie, va întîlni echipa similară a **Ungariei** la **Bratislava**. Urmează apoi, la 16 mai, partida cu echipa României — în deplasare — iar la 16 iunie, cu Finlanda (acasă). În sezonul de toamnă, programul este acesta: 25 septembrie cu echipa **R. D. Germane**; 14 noiembrie: cu **România** (acasă).

**Victor, Dobias** și **Migas** (de la stînga la dreapta) sînt din nou în lotul reprezentativ. Cei trei internaționali într-o emisiune de televiziune

JAN HAJEK

# „HENNESSY-TOSHACK-RON DAVIES, UN TRIO CARE POATE ÎNVINGE ORICE ECHIPĂ A LUMII..."

**Cardiff 9 (prin telefon).** Cercurile fotbalistice galeze sînt din nou în agitație. Începe sezonul partidelor internaționale, în care reprezentativa este angajată pe două fronturi: Campionatul interbritanic și Campionatul Europei. Competiția de pe continent se plasează însă, ca interes, înaintea tradiționalei întreceri a selecționatelor britanice. Suporterii echipei **Țării Galilor** așteaptă cam de multă vreme o reafirmare pe plan internațional a selecționatei și ocaziile au fost mereu amînate...

Acum, se înțelege, eforturile sînt concentrate asupra partidei **cu Cehoslovacia**, de la 21 aprilie. **„Ne jucăm ultima carte în fața selecționatei cehoslovace,** a declarat recent selecționerul **Dave Bowen. Dacă mai pierdem încă un punct, ca acela cedat echipei României, sîntem definitiv scoși din cursă".** Întrebat ce crede asupra reintrării întregii pleiade de internaționali cehoslovaci, recent iertați de sancțiunile dictate toamna trecută de forul din **Praga, Bowen** a spus: **„Pe de o parte mă simt liniștit de împrejurarea că la Cardiff va veni veritabila primă reprezentativă a Cehoslovaciei. În fața unor jucători tehnici, ești sigur cel puțin că fotbalul va fi elementul principal al meciului și nu alte mijloace, mai mult sau mai puțin vecine cu acest joc. De asemenea, cred că, reveniți în națională, Adamec, Hagara, Kuna, Dobias** și ceilalți cunoscuți jucători **vor căuta să facă un meci extraordinar, se vor arunca cu toată ardoarea asupra noastră** și se întîmplă adeseori ca, tocmai cînd **vrei mai mult un lucru, să nu-l realizezi fiindcă judeci cu mai puțin calm".** Asupra forței adversarilor din prima grupă a calificărilor din competiția continentală, **Bowen** a mai observat: **„Echipa României are avantajul că joacă, de mai bine de doi ani, cu aceeași formație. În medie 8—9 jucători au apărut cu regularitate în selecționată din 1969, de la meciul de pe Wembley** și pînă astăzi. **Asta dă o deosebită regularitate de comportare echipei. Finlanda va interveni cu siguranță în verdictul din grupă prin aceea că nu se poate să nu realizeze o mare surpriză în unul dintre cele trei jocuri pe care le dispută acasă în fața partenerelor din serie. Cine va fi marea păgubașă? E greu de spus. Cred că, deși au o clasă în plus față de selecționata finlandeză,** și **Cehoslovacia** și **România** și **Țara Galilor pot pierde la Helsinki...**"

Abordînd, în sfîrșit, subiectul arzător pentru el, formația **Țării Galilor** în actualul sezon, **Bowen** a spus: **„Sper ca, în sfîrșit, în jocul cu selecționata Cehoslovaciei să-i pot alinia** și **pe Hennessy** și **pe Ron Davies** și **mai ales, pe Toshack. Pentru Hennessy, managerul lui Derby County mi-a comunicat în scris acordul său; pentru Ron Davies am avut totdeauna concursul clubului Southampton iar în privința lui Toshack nu am griji pentru că, în acordul de transferare a sa de la Cardiff City la Liverpool, s-a specificat că noul său club are obligația de a-l ceda pentru echipa națională pentru patru jocuri pe an. În aceste condiții, doresc să las neschimbat compartimentul apărării, adică: Sprake — Rodriguez, England, Powel, Thomas. La mijlocul terenului l-aș păstra pe Durban (Derby County) dar lîngă el aș vrea să-i trec pe veritabilii atacanți care sînt Whin Davies** și **Krzwicky. Și atunci atacul ar avea un trio de aur: Hennessy — Toshack — Ron Davies care, într-o zi bună, poate învinge orice reprezentativă din lume. Dacă la 21 aprilie va fi pe teren formația aflată acum doar pe bucata de hîrtie din fața mea, reintrăm în lupta pentru calificare",** a încheiat **Dawe Bowen** interviul său.

Cum se vede, galezii n-au abandonat de loc lupta. Ce va fi? Vom vedea, ca prim moment, la 21 aprilie.

RELUAREA CAMPIONATULUI IUGOSLAV

# BOȘKOV NU ESTE PREA VESEL...

Dacă înaintea începerii sezonului oficial de fotbal, condițiile de pregătire ale echipelor iugoslave au fost facilitate de o iarnă blîndă și timp frumos, prima etapă a returului a debutat neașteptat, în decorul unei ierni adevărate cu zăpadă și frig. De aceea nu numai jocul propriu-zis dar și rezultatele au fost influențate de starea terenurilor, pentru că la **Sarajevo, Ljubljana, Maribor** și chiar **Belgrad** aproape că nu s-a putut juca fotbal.

Cînd citiți aceste rînduri, jucătorii campioanei **(Steaua roșie Belgrad)** trăiesc febrilitatea clipelor înaintea jocului de la **Jena** cu **Karl Zeiss**, din cadrul sferturilor de finală ale **„Cupei campionilor europeni".** Repetiția generală cu echipa **Maribor**, la startul returului, nu a mulțumit pe antrenorul **Miljanici** nici ca rezultat (1—1), dar mai ales ca joc. Geaici și coechipierii s-au plîns de terenul desfundat, dar în aceste zile nici la **Jena** nu va fi altfel, de aceea scepticismul antrenorului în privința rezultatului primei confruntări cu campioana **R.D.G.** este pe deplin motivat. E drept, la **Maribor, Geaici** a manifestat o deosebită potfă de joc, iar **Filipovici** s-a dovedit a fi în „șut" cu cele două bare și golul marcat, dar apărarea s-a arătat greoaie și astăzi ea va duce — după părerea lui **Miljanici** — greul jocului.

Campioana de toamnă, **Partizan** Belgrad, a jucat neașteptat de slab la **Ljubljana** cedînd **Olimpijei** cu 2—0. Dar și urmăritoarele directe ale liderului actual, **Hajduk Split** și **Dinamo Zagreb** au capotat, ultima fiind învinsă pe teren propriu de **Zeleznicear**, cu 1—0. **Bukal** a fost din nou necruțător pentru elevii lui **Ceaikovski** și fotbaliștii din Sarajevo s-au întors acasă cu două puncte nesperate. Selecționerul Vujadin Boșkov a avut o săptămînă „neagră" — după cum a declarat el singur ziariștilor. Întors de la **Amsterdam**, unde a urmărit partida **Olanda—Luxemburg** (6—0), selecționerul avea să declare reprezentanților presei că echipa lui **Israel** i-a lăsat o impresie excelentă, jocul cu olandezii din 4 aprilie fiind pentru team-ul iugoslav neașteptat de greu. Duminică, în campionat, echipa pe care o conduce **Boșkov, Vojvodina**, a pierdut pe teren propriu la ultima clasată **Sloboda Tuzla**. Rapoartele despre felul cum s-au comportat selecționabilii în prima etapă a returului l-au îngrijorat și mai mult pentru că **Partizan, Hajduk** și **Dinamo**, echipele care dau majoritatea jucătorilor în lot au evoluat mult sub așteptări. Și **Boșkov** a plecat la **Jena** pentru a urmări partida **Karl Zeiss — Steaua roșie** deoarece campioana R.D.G. furnizează nu mai puțin de opt jucători selecționatei pe care **Iugoslavia** o va întîlni la 9 mai, la **Leipzig**, în cadrul „Campionatului Europei".

Pe drept cuvînt, presa iugoslavă consideră că primul test al confruntării dintre echipele campioane, va putea da și un prim răspuns asupra șanselor în întrecerea la nivelul echipelor naționale.

DUȘAN BUGARIN

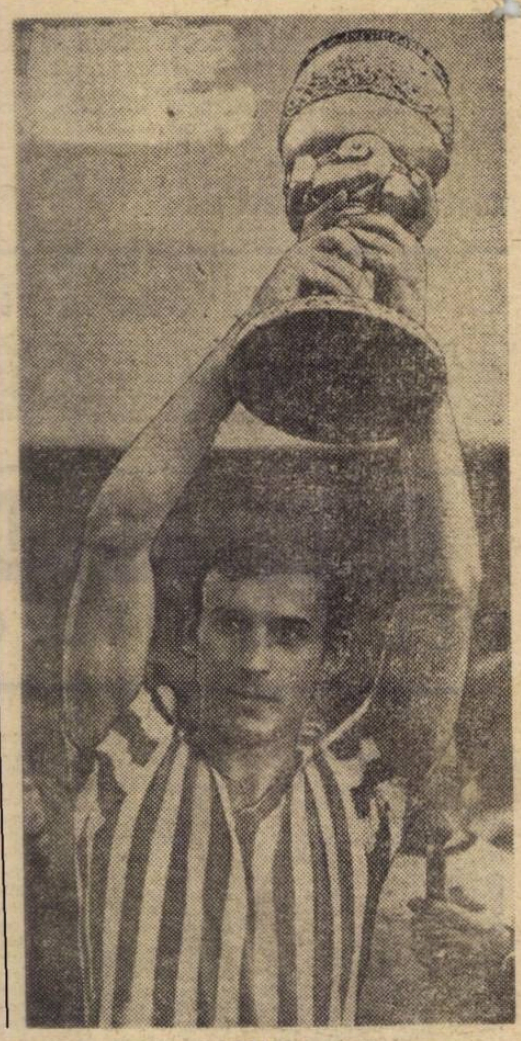

GEAICI

## • PE SCURT •

**ARSENAL LONDRA SE VA PREGĂTI ÎN BULGARIA.** Faimosul club londonez a propus clubului **Levski — Spartak Sofia** ca între 25 iulie și 8 august să-și desfășoare în Bulgaria pregătirile pentru sezonul 1971/72 și în cadrul acestor pregătiri să susțină două meciuri amicale, dintre care unul cu clubul sofiot.

**ECHIPELE PARTICIPANTE ÎN CUPA BALCANICĂ** anunțate pînă acum: **St. roșu Brașov, Besa Tirana, Etir Trnovo, Panionios Atena** și **Altai Izmir.** Federația iugoslavă urmează să comunice echipa.

**CUPA EUROPEI CENTRALE** a ajuns în etapa sferturilor de finală, în cadrul cărora se vor disputa jocurile: **Austria Salzburg — Lanerossi Vicenza** (2—3 în primul joc, returul la 14 aprilie); **Csepel Budapesta — Skoda Plzen** (17 martie și 14 aprilie); **Grazer A.K. — M.T.K. Budapesta** (24 martie și 6 aprilie); **Diosgyör — Celic Zenica** (31 martie și 7 aprilie).

# O UTILĂ CONSFĂTUIRE

*(Urmare din pag. 3)*

să fie bine cotați de observatorii federali. Firește că am în vedere și pe acei jucători care au evoluat în toamnă în meciurile internaționale ale echipei de tineret".

În finalul consfătuirii de lucru, a fost apreciată utilitatea și oportunitatea ei, atrăgîndu-se atenția că **concluziile desprinse trebuie aplicate cu fermitate și răspundere în activitatea de zi cu zi a echipelor divizionare.** Tovarășul **Anghel Alexe** a arătat că **reprezentativele românești se află în pragul unor noi examene internaționale și că de reușita lor depinde consolidarea pe mai departe a fotbalului nostru pe plan mondial, îmbogățirea cărții de vizită cîștigată în Mexic. Pregătindu-ne bine pe plan intern, perseverînd în introducerea metodelor științifice moderne de instruire și urmărire a acestei instruiri, vom putea să facem față confruntărilor care ne așteaptă, vom micșora decalajul care ne desparte de fotbalul avansat. De asemenea, a recomandat echipelor divizionare să nu aspire doar la locuri fruntașe pe plan intern, ci să dovedească o crescută capacitate și putere de angajament, atunci cînd vor fi solicitate în întîlnirile internaționale. Acolo, în cupele europene și alte competiții și jocuri amicale se va putea confirma drumul ascendent pe care s-a angajat fotbalul românesc.**

## BULETINUL CAMPIONATULUI EUROPEI

# PRIMELE MECIURI — TEST...

Pretutindeni se fac pregătiri intense în vederea viitoarelor întîlniri internaționale și în special în vederea celor din Campionatul Europei. Acestei importante competiții i se acordă o atenție tot mai mare, calificarea în etapele superioare fiind considerată drept o chestiune de prestigiu.

Jocurile pentru „Cupa H. Delaunay", începute în februarie, vor fi continuate, într-un ritm mai rapid, în aprilie și mai. Fără să fie ceva surprinzător în această direcție, antrenamentele diferitelor loturi naționale și-au inaugurat preparativele. Iată cîteva dintre ele:

**SUITA DE ÎNCERCĂRI A LUI NIKOLAEV.** Începute în Bulgaria, unde lotul sovietic a susținut și trei partide de verificare, pregătirile conduse de Nikolaev au fost continuate în cursul unui turneu pe continentul american. Două întîlniri au constituit teste mai importante, mai concludente în vederea meciului cu Spania din mai: confruntările cu Mexic, de la Guadalajara și Ciudad de Mexico, ambele încheiate, ca și partida din C. M. 1970, cu același scor de 0—0! Nikolaev a rulat mai mulți jucători și cîteva formule de compartimente: **Bannikov (Smuț) — Istomin (Dzodzuașvili), Sesternev, Kaplicinii, Lovcev (Piahetko, Dzodzuașvili) — Dolgov, Fedotov, Kuliciikii (Muntean) — Estrekov (Sevcenko), Nodea, Evriujihin (Sevcenko).** Cum se vede, **Muntean** a fost întrebuințat mai puțin, în schimb, **Nodea** a figurat permanent în linia de atac. Încercările au vizat mai mult linia de fund și atacul.

**UN MECI-TEST PENTRU AMBII ADVERSARI:** Bulgaria — Grecia la 7 aprilie la Sofia. Lotul antrenat de **B. Spasov** are un joc dificil la 19 mai cu Ungaria, iar jucătorii lui **Lakis Petropoulos** unul și mai greu la 21 aprilie — cu Anglia, tot în deplasare și tot în campionatul Europei.

**NELIPSITUL BENE...** Hoffer, selecționerul maghiar, a făcut o primă verificare a lotului, din care n-a lipsit reputatul **Bene.** Partener l-a fost A. S. Torino, iar lotul a jucat sub numele de Budapesta. Prima ieșire în arenă a reprezentativei s-a făcut în formația: **Szentmihaly — Kaposta, Nosko, Horvath, Juhasz — Bankuti, Dunai III, Zambo — Bene, Dunai II, Nagy.** Cum se vede, și echipa Ungariei se orientează spre așezarea 4—3—3. Pînă la jocul cu Bulgaria amintit mai sus, Hoffer va avea de trecut un alt hop greu: Franța, la 24 aprilie, acasă la el.

**BILANT EXCELENT.** Reprezentativa R. D. Germane s-a înapoiat din turneul său în America de Sud cu un bilanț excelent și ca rezultate și ca joc în sine. Patru victorii și două rezultate de egalitate, dintre care două succese în fața reprezentativelor Chile (1—0) și Uruguay (3—0) și două nule cu Uruguay (1—1) și Peru (1—1). Evoluția echipei s-a bucurat de frumoase aprecieri care dau ca sigură instalarea ei printre „marii" fotbalului european. Unsprezecele **Croy — Kurbjuweit, Irmscher, Sammer, Ganzera, Stein, Strempler, Frenzel, P Ducke, Kreische, Vogel (Richter)** s-a impus prin organizare, rapiditate și incisivitate. Echipa iugoslaviei va avea probleme serioase la 24 aprilie în fața masivului team al R. D. Germane. Mai ales că va juca în deplasare...

Redacția și administrația: str. Vasile Conta nr. 16, București. Tiparul: I.P. Informația, str. Brezoianu nr. 23—25, București.

PROLETARI DIN TOATE ȚĂRILE, UNIȚI-VĂ!

REVISTĂ SAPTĂMÎNALĂ
ANUL VI
251
MIERCURI 17 MARTIE 1971
12 PAGINI
2 LEI

# FOTBAL

FOTO-REPORTERII NOȘTRI VĂ PREZINTĂ:

SUS : Neagu înscrie golul care aduce Rapidului două puncte mari și locul secund în clasament.
Foto : S. BRAȘOVEANU

JOS : Primul gol primit de băcăuani pe teren propriu în acest campionat și... Dinamo obține un punct care-i consolidează poziția.
Foto : V. ONESA

## DOUĂ GOLURI PREȚIOASE
### DIN PRIMA ETAPĂ A RETURULUI

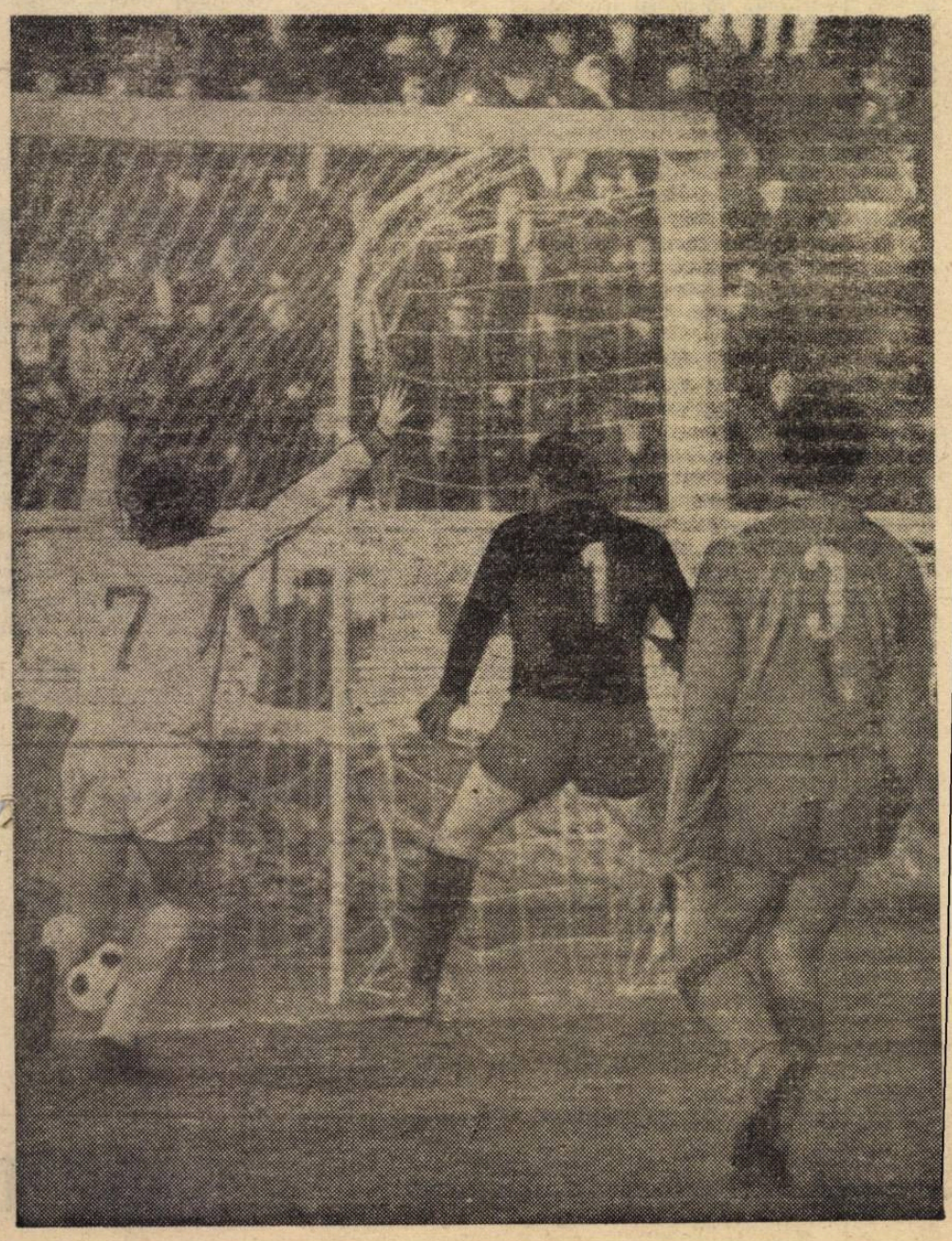

*Începînd cu acest număr, în revista noastră, DOUĂ NOI RUBRICI săptămînale:*

## „CAZUL ETAPEI" și „ECHIPA CAMPIONATULUI"

O PAGINĂ DE CONFIDENȚE, NOTE, COMENTARII

CUPRINZÎND ASPECTE INEDITE DIN ETAPA INAUGURALĂ A RETURULUI

ANTICIPĂRI ASUPRA ETAPEI VIITOARE

ULTIMELE NOUTĂȚI PRIVIND FORMAȚIILE, ACELEAȘI MECIURI ÎN TUR

*În paginile externe:*

● UN INTERVIU CU ADAMEC ● ȘAPTE „MEXICANI" ÎN LOTUL OLIMPIC BULGAR ● SECVENȚE DIN FOTBALUL IRANIAN ● ECHIPELE ENGLEZE ÎN DEGRINGOLADĂ, ÎN CUPELE EUROPENE?

CAMPIONATUL SCOLILOR PROFESIONALE

# ÎN PRAGUL FINALELOR PE MINISTERE

Campionatul republican de fotbal al școlilor profesionale cuprinde, în fiecare an, aproximativ 4 000 echipe reprezentative de clase. Întrecerile interclase și ani de studii angrenează **peste 25 000 elevi într-un campionat intern, pe toată durata anului școlar.** În funcție de terenurile de joc, pe care le au la dispoziție școlile, campionatul se desfășoară cu echipe formate fie din 11, fie din 6 jucători, sistem turneu. În multe școli profesionale (și în fiecare an numărul acestora crește), campionatul inter-clase se organizează sistem tur-reutr (toamna-primăvara) stîrnind un interes deosebit din partea elevilor.

Paralel cu activitatea internă, echipele reprezentative ale școlilor, **aproximativ 250 în fiecare an, participă la etapa pe localitate.** Începînd din luna aprilie, acestea participă apoi la **faza pe ministere,** care desemnează echipele pentru **finala republicană.**

Și în acest an, întrecerile interclase, mai bine organizate, se desfășoară cu participarea masivă a elevilor. În unele școli, timpul permițînd, a început returul competiției, dar în cele mai multe, întrecerile vor începe după întoarcerea din vacanța de primăvară a elevilor.

Forma actuală de organizare a campionatului școlilor profesionale asigură **continuitate în pregătirea echipelor reprezentative de școli,** pe toată durata anului școlar.

În prezent ele își desăvîrșesc pregătirea fizică generală și perfecționează elementele de tehnică individuală. Profitînd de timpul prielnic, s-au intensificat jocurile de verificare în vederea reluării activității competiționale.

**Încă de la începutul lunii aprilie,** competiția fotbalistică a elevilor din școlile profesionale va intra în faza decisivă, a finalelor pe ministere care desemnează **campionii departamentelor** și totodată finalistele pe țară.

Profesorii de educație fizică trebuie să folosească cu pricepere perioada care a mai rămas pînă la finalele pe ministere, să perfecționeze în continuare elementele de tehnică dar să cristalizeze și tactica echipei, ideea ei de joc, în concordanță cu posibilitățile jucătorilor de care dispun. Toate acestea trebuie făcute în condiții de joc și pe fondul unor eforturi intense care să ducă la sporirea rezistenței. Numai în acest fel, campionatul școlilor profesionale va realiza un salt calitativ în comparație cu edițiile precedente.

**Prof. TRAIAN PREDEȚEANU**
Inspector general
în Ministerul Învățămîntului

**Etapele finale pe ministere și organe centrale în 1971**

| MINISTERUL | DATA | LOCALITATEA |
|---|---|---|
| Min. Ind. Metalurgice | 21—23 V | Galați |
| Min. Ind. Constr. de Mașini | 14—19 V | nefixată |
| Min. Ind. Miniere și Geologiei | 22—23 V | Orașul Dr. Petru Groza |
| Min. Energiei Electrice | 16 V | București |
| Min. Petrolului | 21—23 V | Pitești |
| Min. Ind. Chimice | 6— 9 V | Orașul Victoria |
| Min. Constr. Industriale | 2— 5 IV | București |
| Min. Ind. Mat. de Constr. | 20—23 V | București |
| Min. Ind. Lemnului | 17—22 V | Tg. Mureș |
| Min. Transporturilor | 3— 6 V | Pitești |
| Min. Poștelor și Telecom. | 23 V | Bacău |
| Min. Ind. Ușoare | 18—19 V | București |
| Min. Comerțului Interior | 21—22 V | Cluj |
| Min. Agric., Ind. Alimentare Silviculturii și Apelor | 21—23 V | Caracal |
| UCECOM | 11—18 IV | București |
| CENTROCOOP | 7— 9 V | Rm. Vîlcea |

## O MĂSURĂ CARE SE CERE JUSTIFICATĂ

*„La data de 6 septembrie 1970 echipa noastră de fotbal, „Paringul" Lonea a fost programată, în cadrul campionatului județean, să joace la Hunedoara, cu echipa I. G. L. Hunedoara. Meciul, după cum am fost anunțați, urma să se dispute la ora 9, pe stadionul Corvinul, fapt rezultat și din foaia de arbitraj. Ne-am prezentat la teren, delegatul echipei noastre a întocmit foaia de arbitraj și, deși s-a așteptat timpul regulamentar pentru ca și delegatul echipei din Hunedoara să completeze foaia, acesta nu s-a prezentat.* După 40 de minute de așteptare, arbitrul de centru, Csikos din Deva, a consemnat neprezentarea echipei locale, părăsind stadionul. *Trebuia să cîștigăm meciul cu 3—0. Dar...*

*Comisia județeană de fotbal nu a omologat însă acest rezultat, amînînd mereu verdictul, iar cu două etape înainte de terminarea turului, cu adresa nr. 2138/20. XI. 1970, ni se face* cunoscut că *meciul* trebuie rejucat *și că* echipa din Hunedoara ar fi dispusă *să* suporte jumătate *din* cheltuielile de deplasare, ba mai mult, *să nu dispute meciul* la Hunedoara, ci la Teliuc !

Dacă această hotărire a comisiei județene de fotbal ar fi avut un temei real și legal, de ce ni s-au propus atîtea „înțelegeri ?" *Colectivul nostru, analizînd situația și avînd în vedere că regulamentul de fotbal nu acceptă astfel de compromisuri, a hotărît ca echipa să nu se prezinte la meciul reprogramat în 6 decembrie 1970. Și nu ne-am prezentat. Imediat, comisia județeană a hotărît să omologheze rezultatul de 3—0 în favoarea lui I.G.L. Hunedoara, fapt consemnat și în presa locală.*

*La contestația noastră, biroul Consiliului județean pentru educație fizică și sport Hunedoara, ne anunță că hotărîrea rămîne definitivă și că echipa „Paringul" Lonea pierde prin neprezentare meciul din 6 decembrie 1970 !*

*Menționăm că am înaintat o contestație și F.R.F. (28 noiembrie 1970), imediat după ce am primit adresa cu reprogramarea meciului, la care nu am primit nici un răspuns.*

*Avînd în vedere faptul că echipa minerilor din Lonea candidează la șefia clasamentului și că returul campionatului bate la ușă, vă rugăm să publicați aceste rînduri pentru a se lua cît mai urgent măsurile corespunzătoare".*

*ASOCIAȚIA SPORTIVĂ „PARINGUL" LONEA*

NOTA REDACȚIEI. Am publicat această scrisoare a asociației sportive a minerilor din Lonea, pentru că faptele relatate ni se par deosebit de interesante. Avem impresia că e vorba despre un caz care trebuie lămurit în spiritul dreptății, al respectării legilor sportive. În acest sens, așteptăm răspunsul C. J. E. F. S. Hunedoara și F.R.F.

Dintre sute de scrisori

## ȚINTUIȚI PE BANCA REZERVELOR ?

Dezvoltarea mare a fotbalului din țara noastră în ultimul deceniu s-a manifestat — chiar dacă nu atît în ceea ce privește virtuțile sale tehnico-tactice — înainte de toate, sub raportul creșterii numărului de echipe și jucători, fapt care reprezintă incontestabil un cîștig de natură să contribuie la consolidarea unei baze de masă corespunzătoare realizării viitoare a condiției sale de calitate. Faptul că nu există aproape nici un oraș pe harta patriei care să nu fie reprezentat, indiferent la ce nivel competițional, de o formație divizionară, constituie el însuși una dintre acele dovezi înscrise la temelia unei realități ce se împlinește continuu de pe pozițiile pasiunii pentru sport și a interesului pentru întreceri.

În mod deosebit însă atrage atenția astăzi, mai mult ca în trecut, activitatea de performanță a așazișelor asociații minore, reprezentînd în majoritatea cazurilor așezări urbane mici unde, cu rare excepții, fotbalul exercită veritabile drepturi de monopol în viața sportivă locală și chiar în organizarea timpului liber al oamenilor. Aici, în aceste centre, echipe ca **Metalul Plopeni, C.I.L. Gherla, F.C. Caracal, Oltul Sf. Gheorghe, Foresta Fălticeni, Unirea Cristurul Secuiesc, Olimpia Rm. Sărat** și multe altele ca ele, au devenit cu timpul ogoare fertile în care au germinat multe din talentele ajunse mai tîrziu pe treptele cele mai înalte ale afirmării. De aici au fost recrutate și continuă să fie recrutate, multe elemente de perspectivă care, treptat, pe măsura integrării lor în spiritul și condițiile performanței, contribuie la asigurarea fondului de jucători necesari eșalonului de elită divizionar.

Dar, așa cum se întîmplă adeseori cînd între interesele selecției și ale promovării, apărate firesc de cluburile mai puternice, și acelea impuse de rațiunea unei existențe onorabile a micilor echipe, nu există o deplină concordanță, apar multe situații ca acelea în care transferările de jos în sus capătă aspectul unui joc al întîmplării, al nepriceperii și chiar al lipsei de bună credință. Numai astfel se poate explica numărul mare de jucători, proveniți din categorii inferioare care — cu sau fără intenția folosirii lor în formațiile din prima divizie — aglomerează în prezent băncile destinate rezervelor. Adevărate stocuri de fotbaliști care, în ciuda tinereții, sînt condamnate în acest fel la inerție, în timp ce echipele de unde au plecat resimt atît de mult lipsa lor !

De aceea ne întrebăm — și pe bună dreptate — dacă n-ar fi mai echitabil ca toți aceștia (ne referim la jucătorii față de care nu se întrevede o promovare reală în cadrul echipelor din prima divizie) să fie lăsați să activeze în folosul lor și al fotbalului, în formații corespunzătoare valorii lor sportive. **Menționăm că Dinamo București a și acționat în acest sens, retrocedînd de curînd Olimpiei Rm. Sărat pe jucătorul Nan.** Așteptăm ca și alte cluburi să urmeze acest exemplu. Pentru că nu trebuie uitat tocmai faptul că, asigurarea unei bogate baze de selecție pentru prima divizie a țării este condiționată în bună măsură de existența unei activități fertilizante la nivelul micilor echipe, acestea considerate, pe drept cuvînt, unul din izvoarele principale ale fotbalului nostru de performanță. **(M.I.)**

## DIALOG CU CITITORII

**● MÜLLER-TOSTAO.** În rîndurile de început ale scrisorii sale, **Nicolae Spiridon** din Brașov ne face o confesiune. Iat-o : **„Sînt tînăr, și ca orice tînăr îmi place foarte mult sportul. Mai ales fotbalul. La campionatul mondial din Mexic, doi jucători mi-au plăcut în mod deosebit : vest-germanul Müller și brazilianul Tostao. Cine l-a descoperit pe Müller ?**

— Un mare antrenor iugoslav. Ceaikovski. Pe atunci antrena pe Bayern München, echipă la care continuă să joace Gerd Müller — născut la 3 noiembrie 1945 la Nordlingen, lîngă München — și care momentan se află pe locul 2 în campionatul R. F. a Germaniei, dar cu două meciuri restanță pe care le va susține pe teren propriu și, deci, cu mari șanse de a deveni lider și, poate, chiar campioană.

**„A doua întrebare pe pe care vreau să v-o adresez se referă la Tostao. Cînd s-a născut și unde joacă ?"**

— Pe numele lui adevărat, Eduardo Goncalvez Andrade, zis Tostao, (născut la 25 ianuarie 1947), joacă la Cruzeiro Bello Horizonte, statul Minas Gerais, și printre coechipierii lui mai renumiți se numără internaționalii Piazza, Dirceu Lopez și Ze Carlos. Toți patru au făcut parte din lotul Braziliei pentru campionatul mondial, ediția 1970.

**● ARGUMENTUL SUPREM ? „Da, sînt supărată pe toată lumea** — ne scrie din com. Cilieni-Olt, **Paula Dașoveanu.**

— Chiar pe toată lumea ?

**„Pe toți cei care nu țin cu Steaua. Pe cei care îndrăznesc să critice Steaua. Ah, și ce-am să mai rid la sfîrșitul campionatului..."**

— De ce ?

**„Pentru că tot Steaua îl va cîștiga, din mai multe motive. Are jucători talentați și frumoși : Sătmăreanu, Pantea, Ștefănescu, Vigu !..."**

— O echipă de... donjuani, nu ? Rămîne de văzut dacă acest ultim atu al steliștilor îi va ajuta să înfrîngă ambiția lui Dinu și Dumitrache, seriozitatea lui Lereter și Domide, forța lui Mocanu, Bădin, Crîngașu, etc, etc. Poate că între timp vă răzgîndiți și veniți cu... argumente de altă natură, mai fotbalistice ! La dispoziția dv.

**● CINE EXAGEREAZĂ ? Ion Banu** din Arad conchide că **„Oricine are dreptul, om fiind, să simpatizeze cu o echipă sau alta. Pînă și dv., cronicarii, cu toate că ar trebui să vă abțineți, să nu dați frîu liber subiectivismului, mai ales atunci cînd scrieți. Pentru că ceea ce ne deranjează cel mai mult pe noi, cititorii, este faptul că prea ridicați în slăvi pe unii, în timp ce altora nu le acordați nici cea mai mică atenție..."**

— De exemplu.

**„M-a surprins neplăcut că turneelor echipelor Dinamo, Rapid și Steaua le-ați acordat un spațiu suficient, în timp ce turneului întreprins de U.T.A...."**

— Sînteți nedrept, stimate tov. Banu. Ca orice suporter. Și n-aveți dreptate din două motive esențiale. Primul. Am scris despre turneul echipei U.T.A. în două numere de revistă (247 și 249). Citiți-le și veți convinge. În al doilea rînd, trebuie să vă spunem că era normal să acordăm un spațiu mai mare lui Dinamo și Rapidului, ținînd seama de : 1. Unde au făcut turneul. 2. Cîte meciuri au jucat. 3. Rezultatele contradictorii pe care le-au obținut. Una e să joci în Brazilia, și cu totul altceva în Grecia, Albania, R.A.U. sau Liban.

**● DOUA... PROBLEME.** De fapt tot două întrebări pe care ni le adresează ploieșteanul **P. Ilie. „După ce criterii sa condus, oare, F.R.F. atunci cînd a trimis echipele în turnee peste hotare ? E o problemă căreia nu-i găsesc singur rezolvarea..."**

— Vă ajutăm noi, spunîndu-vă că nu F.R.F. a hotărît turneele, ci fiecare echipă în parte, în funcție de posibilități și... relații. **„De multă vreme mă contrazic cu prietenii în privința locului și datei nașterii rapidistului Neagu. Am încheiat și cîteva pariuri, așa că, vă rog..."**

— Alexandru Neagu s-a născut în București, cu 23 de ani în urmă. Mai exact, la 19 iulie 1948.

**Desene de AL. CLENCIU**

## VITRINA CU CĂRȚI

### „LA PORȚILE FOTBALULUI"

de Dragoș COJOCARU și Mihai IONESCU

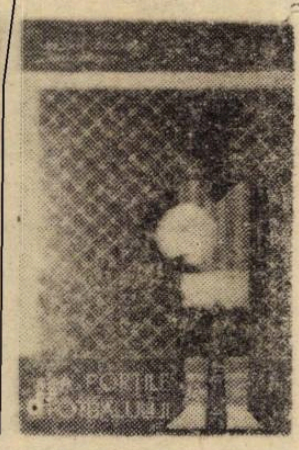


Doi foști fotbaliști de performanță, apoi antrenori și gazetari, **DRAGOȘ COJOCARU** și **MIHAI IONESCU,** scot o carte despre fotbal.

O carte interesantă, atractivă, vie, scrisă atît cu priceperea tehnicianului avizat, cît și cu talentul condeierului de profesie.

O carte care se adresează, după cum afirmă chiar autorii în introducere **„în primul rînd celor mai mici pasionați ai fotbalului, elevi și pionieri — pionieri pe băncile școlilor și pe gazonul terenului de fotbal — părinților acestora, ca și celor ce au datoria să le deslușească tinerelor vlăstare primele litere din alfabetul nescris al fotbalului".**

În fapt, **„LA PORȚILE FOTBALULUI"** nu este un studiu greoi, tehnicist, o carte „de specialist", ci un imens reportaj (ilustrat) pe aproape 200 de pagini, scris cu nerv și competență dar și cu experiența unor buni pedagogi, un reportaj de largă respirație, care, pornind de la întrebările mereu actuale **(„Școală și fotbal", „Fotbalist și cetățean"),** trecînd pe la momentul lui **„Tăticule, mă duci la pitici ?",** ne poartă abil printre jaloanele selecției, apoi **„pe drumul lung și anevoios al afirmării",** introducîndu-ne în particularitățile, caracteristicile și principiile procesului de instruire-educație, în etapa competițională, pînă la acel punct-cheie pe care autorii îl numesc **„momentul adevărului".**

Nu numai solidul său fundament metodic ci și stilul alert, dinamica construcției lucrării ne îndeamnă să recomandăm această carte tuturor celor care se interesează de fotbal și — cu precădere — celor ce intră în dialog direct cu copiii care bat „la porțile fotbalului". Cartea aceasta le poate fi de folos : este o cheie care poate face ca aceste porți să se deschidă cît mai multora dintre cei ce se opresc în fața lor.

**R. U.**

LA TÎRGOVIȘTE

## DOUĂ NOI BAZE SPORTIVE

Cu sprijinul F.R.F., în municipiul Tîrgoviște, unde există stadionul „Metalul", se construiește o nouă bază sportivă. Cele două terenuri de fotbal, dintre care unul cu zgură, sînt destinate **centrului de copii și juniori** și divizionarei C **Petrolul Tîrgoviște.**

În etapa actuală lucrările sînt destul de avansate. Pînă în prezent s-a efectuat drenajul, nivelarea și împrejmuirea cu gard de prefabricate, urmînd ca pînă în luna mai a.c., să se construiască și pista de atletism.

O altă bază sportivă se va amenaja în cartierul **Teiș,** de care va beneficia asociația sportivă **Metalochimie.**

Prin construirea acestor noi baze sportive, programul de instruire a echipelor de fotbal din municipiul Tîrgoviște va fi mult îmbunătățit.

**M. AVANU**
corespondent

## PRONOSPORT

Pronosticurile noastre la concursul nr. 12 din 21 martie :

| | |
|---|---|
| 1. „U" Cluj — Steaua | 1 |
| 2. Progresul — U.T. Arad | 1 |
| 3. Farul — Steagul roșu | 1,X |
| 4. CFR Timișoara — Politehnica | 1 |
| 5. Petrolul — S. C. Bacău | 1,X |
| 6. F.C. Argeș — „U" Craiova | 1 |
| 7. Dinamo — C.F.R. Cluj | 1 |
| 8. Jiul — Rapid | 1 |
| 9. Inter — Napoli | 1 |
| 10. Juventus — Torino | X |
| 11. Lanerossi — Milan | X,2 |
| 12. Sampdoria — Bologna | 1,X,2 |
| 13. Fiorentina — Cagliari | 1,X |

# CENTRELE DE COPII ȘI JUNIORI
## la ora bilanțului și în fața marilor cerințe

Timp de două zile, în organizarea F.R.F., au avut loc la București lucrările consfătuirii pe țară a antrenorilor ce activează în centrele de juniori și copii de pe lîngă cluburile și asociațiile sportive.

În scopul cunoașterii multiplelor aspecte analizate și dezbătute cu acest prilej, l-am rugat pe tovarășul ION ALEXANDRESCU, secretar al F.R.F., să răspundă la cîteva întrebări.

**— În ce context putem încadra această consfătuire și ce arie de probleme a cuprins ea ?**

— Neîndoielnic, dialogul **federație — tehnicienii centrelor** se încadrează pe linia înfăptuirii planului general de măsuri adoptat de federația de specialitate privind ridicarea fotbalului românesc pe o nouă treaptă calitativă. Problematica lucrărilor a vizat, cum era și normal, atît aspecte organizatorice, cît și adoptarea celor mai eficiente soluții metodice de instruire și pregătire a tinerilor fotbaliști, apți să răspundă exigențelor tot mai crescînde pe care le reclamă fotbalul de mare performanță. În mare vorbind, cele două zile de lucru, care au cuprins expuneri de referate, lecții metodice și exemplificări practice, n-au făcut altceva decît să definească traseele pe care F.R.F. și tehnicienii centrelor urmează să le străbată. **Se înțelege că greul muncii începe abia de acum încolo și că rezultatele acesteia se vor întrezări numai în raport de capacitatea și priceperea celor ce muncesc în centrele respective, de dinamismul și fermitatea secțiilor de fotbal, cărora le revin mari răspunderi, de felul cum forurile locale, județene și orășenești, vor sprijini realizarea tuturor deziderateler actuale.**

**— Ce aspecte a relevat referatul prezentat de federația de specialitate în legătură cu producția realizată pînă acum de centrele fotbalistice de juniori și copii ?**

— Trebuie remarcat că **realizările lor sînt în mod firesc realizări ale cincinalului încheiat,** întrucît centrele au luat ființă în anul 1965, ca urmare a sprijinului material acordat din fondurile statului. Rețineți : înainte de 1965, activau doar 7—8 antrenori pentru juniori și copii cu normă întreagă pe întreaga țară. **În prezent există un număr de 112 antrenori cu normă întreagă care au în pregătire în cele 41 de centre, peste 5 000 de copii și juniori, selecționați din aproximativ 70 000—80 000 de școlari.** Exceptînd două județe — Sălaj și Botoșani — în întreaga țară ființează asemenea centre. Referindu-ne la producția dată pînă acum, se poate spune că roadele au început să apară. Din datele statistice reiese că la **Divizia A 39 jucători sînt produsul nucleelor amintite, 51 la Divizia B și 91 la echipele de tineret-rezerve.** În ansamblu, rezultatele sînt pozitive, deși se putea mai mult.

**— Care au fost centrele cu o activitate bună și mai puțin bună ?**

— În prima categorie merită a fi relevată contribuția centrelor de la **Rapid, Progresul, Steaua** și cele două **Universități,** din Cluj și Craiova. Apreciem ca satisfăcătoare rezultatele de la **Petrolul, U.T.A., Sport Club** Bacău, și **A.S.A.** Tg. Mureș. Total necorespunzătoare considerăm activitatea centrelor de la **Farul, Dinamo** București, **Steagul roșu, F.C. Argeș** etc., care au avut condiții bune de lucru.

**— Cum apreciați discuțiile purtate de participanți, propunerile făcute de ei ?**

— Din capul locului, la obiect, sincere, critice, dar și autocritice. S-au făcut referiri concrete la **necesitatea îmbunătățirii permanente a activității de selecție,** a procesului de instruire. Unii au ridicat problema lipsei de terenuri corespunzătoare cerințelor vîrstei. Nu ignorăm deloc acest aspect real, ce stă permanent în atenția noastră și a forurilor superioare. F.R.F. va căuta ca din fondurile ce le are la dispoziție să ajute în limita posibilităților, în continuare, centrele respective. Nu-i mai puțin adevărat însă că bazele existente nu sînt judicios și intens folosite, nu se încearcă rezolvări și pe alte căi. F.R.F. a acordat și acordă anumite sume pentru amenajarea de noi terenuri, dar la acest efort trebuie să se adauge și partea de contribuție a cluburilor și a asociațiilor sportive care au centre de juniori și copii, ale organelor locale. **De ce la Sport club Bacău, F. C. Argeș și la Steaua se pot face asemenea eforturi și la alte cluburi nu ?** Este un subiect la care merită să reflectăm cu seriozitate și mai mult spirit de răspundere.

Ceea ce a străbătut, ca un fir roșu, lucrările consfătuirii, este spiritul nou în care s-au angajat să lucreze antrenorii centrelor. Sintetic, acesta poate fi exprimat prin PASIUNE și nu conservatorism și funcționarism, SELECȚIE RIGUROASĂ, OBIECTIVIZAREA ȘTIINȚIFICĂ A INSTRUIRII, PRODUCȚIE DE CALITATE la nivelul fotbalului de mare performanță. Cineva a venit cu o propunere : **fiecare antrenor să fie capabil ca la terminarea unei serii de juniorat să raporteze că a dat unul sau doi jucători cu personalitate marcantă în fotbal. Închipuiți-vă, asta ar însemna că la fiecare ciclu de producție, fondul valoric al fotbalului românesc să crească cu minimum 40—50 de jucători.**

**— În sfîrșit, o ultimă întrebare : ce recomandări au fost făcute tehnicienilor centrelor și ce sprijin va acorda F.R.F. în continuare acestora ?**

— N-am să le enumăr pe toate, ci doar pe cele mai esențiale, izvorîte din însești lucrările consfătuirii. **Pe primul plan stă calitatea muncii, eficiența investițiilor făcute.**

Considerăm că etapa cerințelor cantitative a fost depășită. În mod deosebit, ne interesează producția de fotbaliști pentru marea performanță, etalonul de comparație fiind atingerea parametrilor absoluți necesari în ierarhia valorică internațională. Pentru aceasta este nevoie de **muncă tenace, de o colaborare permanentă a tuturor factorilor răspunzători de activitatea centrelor, de aplicarea unor metode moderne de instruire, de la cea mai fragedă vîrstă, de efectuarea unui volum sporit de muncă, de îndeplinirea marilor atribuții ce revin birourilor secțiilor de fotbal ce au în dotare asemenea centre. Federația, după cum se știe, va aloca 50 la sută din bugetul ei pentru activitatea fotbalistică a centrelor, pentru școlile, liceele cu profil de fotbal și pentru echipele sătești. Vom face dotări de echipament și material sportiv, vom organiza tabere centralizate în perioada vacanței de vară a școlarilor pentru circa o mie de copii și juniori, vom sprijini, așa după cum am mai spus, acțiunile pentru amenajarea de noi terenuri. De asemenea, ne-am gîndit să stimulăm moral și material pe cei mai sîrguincioși antrenori care au obținut cele mai bune rezultate la centrele în care activează.**

După cum se poate observa, lucrările consfătuirii au avut o tematică bogată în conținut, s-au soldat cu concluzii și indicații foarte precise. Acum nu ne rămîne altceva de făcut decît să ne suflecăm mînecile pentru o muncă de perspectivă și de calitate, pentru o eficiență sporită a investițiilor făcute în acest sector de activitate.

Interviu consemnat de
**Stelian TRANDAFIRESCU**

### PE MARGINEA LUCRĂRILOR CONSFĂTUIRII PE ȚARĂ DESFĂȘURATĂ LA BUCUREȘTI

# ACTUALITĂȚI

### DUMITRACHE, ÎN SELECȚIONATA LUMII, cu prilejul sărbătoririi lui Lev Iașin

După cum s-a anunțat, în luna iunie, la Moscova va avea loc un meci între **Selecționata lumii** și echipa **Dinamo Moscova,** cu ocazia retragerii din activitate a celebrului portar sovietic **Lev Iașin.**

La F.R.F. a sosit ieri o invitație din partea federației unionale, prin care internaționalul român **DUMITRACHE** este invitat să facă parte din selecționata mondială.

### REÎNCEPE ȘI CAMPIONATUL NAȚIONAL DE JUNIORI

Duminică se reia încă un campionat republican : cel al juniorilor. Sînt programate jocurile primei etape a returului.

### PRIMUL TEST AL LOTULUI A

Lotul reprezentativ **A** își va inaugura pregătirile pentru noul sezon la 7 aprilie, cînd va primi replica formației Hertha BSC. Jocul va avea loc în Berlinul Occidental. Formația noastră va juca sub titulatura de selecționată divizionară A.

### SĂPTĂMÎNA VIITOARE, OPTIMILE CUPEI

Cum se știe, sorții au decis ca în optimile Cupei României, programate la 24 martie, să se dispute următoarele meciuri : **Crișul Oradea — Farul, Metalul București — Petrolul, Chimia Făgăraș — Dinamo București, Progresul Brăila — Sport club Bacău, Politehnica Timișoara — Progresul București, U.T.A. — „U" Cluj, F.C. Argeș Pitești — Steaua și Rapid — C.F.R. Timișoara.** Meciurile se vor disputa pe terenuri neutre, dar numai Crișul și Farul au căzut de acord pînă acum asupra orașului : Sibiu. Restul au termen ziua de 17 martie pentru a anunța localitățile în care se va juca. Din acest motiv nici colegiul central de arbitri n-a făcut încă delegările.

### CUPA BALCANICĂ (tineret)

După cum anunță ziarele din Sofia, la recenta conferință a Cupei Balcanice, ținută în capitala Bulgariei, s-a hotărît ca **ediția de anul acesta a Cupei Balcanice pentru reprezentativele de tineret,** care urma să fie organizată de federația turcă, **să se desfășoare în Grecia, între 1 și 10 iulie.**

La această ediție **va lua parte pentru prima dată și echipa Iugoslaviei ;** în schimb, va absenta Turcia.

### IUGOSLAVIA — ROMÂNIA LA NOVI SAD

În urma cererii forului nostru de specialitate, partida amicală dintre reprezentativele **A** ale Iugoslaviei și României de la 21 aprilie va avea loc în orașul **Novi Sad** și nu la Ljubljana cum se stabilise inițial. **Meciul va fi condus de trei arbitri greci, care urmează să fie desemnați.**

### ARBITRI ROMÂNI PESTE HOTARE

La solicitarea forurilor respective, federația a delegat pe următorii arbitri la jocurile internaționale :

**St. roșie Belgrad — SC Carl Zeiss Jena** (Cupa campionilor) la 24 martie : **C. NIȚESCU, O. Comșa, V. Pădureanu ; 1 FC Köln — Arsenal Londra** (Cupa U.E.F.A.) la 23 martie : **C. PETREA, I. Ritter, Al. Pîrvu ; Turcia — Spania** (preliminariile turneului olimpic) la 2 mai : **GH. LIMONA, M. Rotaru, C. Ghemigean ; Cipru — Spania** (preliminariile campionatului Europei) la 9 mai : **C. BĂRBULESCU, S. Mureșan, V. Dumitrescu ; Ungaria — Bulgaria** (tineret — preliminariile campionatului Europei) la 19 mai : **N. RAINEA, C. Dinulescu, Gh. Popovici.**

Trei arbitri români au fost solicitați și pentru amicalul **Bulgaria — Grecia** (7 aprilie, la Sofia). Ei urmează să fie desemnați.

# Carnet

## DEBUT

*de EUGEN BARBU*

E greu să scoți semnificația unei săptămîni fotbalistice din atîtea meciuri anoste. Exceptînd întîlnirea de la Bacău despre care se spune că ar fi fost plină de pasiune, celelalte înfruntări s-au desfășurat sub semnul sterilității. La București abia un gol în două zile ; la Craiova, două, cu mare greutate ; la Cluj, unul și așa mai departe. În total 15, nici măcar cîte unul de fiecare echipă participantă în campionat.

Care ar fi faptele demne de semnalat ? Forma bună a lui Răducanu, la București și a lui Dembrovschi, la Bacău ; severitatea arbitrajelor, soldată cu eliminări, deși totul ar fi justificat și de unele răniri de jucători ; apariția **timpului suplimentar** ca metodă de combatere a trasului de timp. În Capitală am avut chiar impresia că s-a și exagerat pe chestia asta în meciul **Steaua — Farul,** în sfîrșit...

Cel mai mare rezultat mi se pare că l-a obținut echipa lui Tache Macri, **C.F.R. Timișoara,** la Craiova unde puține echipe de talia feroviarilor bănățeni scapă cu fața curată. Dacă e s-o spunem pe-a dreaptă, potrivit opiniilor observatorilor, **lanterna roșie** merita două puncte, nu unul pentru că arbitrul de tușă, Buzdun a inventat un fault (la radio era un hent !) imaginar și astfel cea mai îngrijorată echipă a fost frustrată de o victorie, poate meritată.

Alt meci interesant era cel de la Cluj unde **Progresul** și-a încercat ultima șansă după unele prevestiri. Partida a fost anticipată de mari declarații belicoase bucureștene, dar rezultatul a confirmat că **bancherii** nu au o reprezentativă de primă categorie. Aici nu schimbarea de antrenori va reuși să facă ceva, ci poate găsirea unor jucători de forță și fantezie, din păcate tot mai rari pe arenele noastre.

Ar mai fi de semnalat în această săptămînă apariția lui Kun II în cvartetul ofensiv arădean, fără mare rezultat și forma bună a **Jiului ;** după cum aplauze ar merita echipele **Steagul roșu** și **Politehnica Iași,** formații care au înscris cîte 3 goluri în poarta adversarilor. Ciudat este că cei ce le-au primit sînt jucători nu de-a doua mînă și că **teamurile** puse la pămînt se numesc : **Petrolul,** candidat la titlu și **F.C. Argeș** echipă ce se afla anul trecut în locuri fruntașe. Piticul își ia de departe o revanșă teribilă împotriva celor ce l-au trimis la plimbare, preferîndu-l pe domnu' Puiu, care o fi el simpatic, dar fotbalul se face cu sudoare, nu cu contabili...

Despre cele două partide din București ce să spun ?

Au jucat patru echipe, care mai de care mai lipsite de personalitate. **Steaua,** întărită cu Constantin pe tușă, nu aduce nimic nou în confuzia tactică în care se zbate de ani de zile. E de neînțeles cum este lăsat în teren un jucător atît de aproximativ ca tehnică, pe numele lui Marcu, și este ținut pe tușă un Iordănescu, care știe cel puțin ce-i acela un stop sau o preluare. Reapariția lui Coman a fost nesemnificativă, pentru că înaintarea **Farului** nu a vrut să-l obosească atît de devreme. În afara lui Caraman, echipa constănțeană nu a arătat nimic deosebit. Ștefănescu (portarul oaspeților) a apărat excelent, ce-i drept, dar e atît de puțin pentru un meci întreg !

Sîmbătă am văzut un **Rapid** mediocru, lipsit de orice strălucire. Absența lui Dumitru din mijlocul terenului a luat toată personalitatea acestui **unsprezece** care va suferi mult în viitor pentru că e lipsit de înaintare. Fără Năsturescu și Neagu (deși acesta a jucat) **violeții** nu fac două parale. Geaba subtilitatea lui Marin Stelian, geaba paradele lui Tamango...

**Universitatea Cluj** a jucat curajos, a dominat și era cît pe-aci să plece la Cluj cu două puncte, pe care le-ar fi meritat. Din păcate, același haos tactic a stăpînit pe jucători, ca și dincolo, la giuleșteni. Fiecare face ce știe și în ansamblu rezultatele sînt aproximative.

În concluzie, la București cu toate baloanele lansate din elicopter și mașinile de pe pistă, cîștigate la **Loto,** invitația de a mai vedea fotbal nu a mers la inima spectatorilor.

Aș mai spune că singurul lucru care m-a încîntat pe **Republicii** a fost funcționarea electronică și nu manuală a faimoasei tabele electrice care, se pare, a fost, în sfîrșit, pusă la punct. Dar e atît de puțin...

# RADIOGRAFIA ETAPEI A 16-A

## C.F.R. CLUJ – PROGRESUL 1–0 (1–0)

A MARCAT : **Sorin Bretan** (min. 44).

STADIONUL Municipal; teren moale, alunecos; timp friguros ; spectatori aproximativ 7 000.

C.F.R. : Nagel 7 — Burlacu 7, Lupu 7, Fanea Lazăr, 8, Roman 7 — M. Bretan 8, Cojocaru 9 — S. Bretan 8, Soo 7 (min. 58: Țegean 6), O. Ionescu 7, Petrescu 6 (min. 79 : Matei).

PROGRESUL : Zamfir 7 — V. Popescu 5, Măndoiu 7, Grama 7, A. Constantinescu 6 — Tănăsescu 7, Beldeanu 8 — I. Sandu 6, D. Georgescu 5 (min. 64: Dinu Iordan 5), Năstase 7, Raksi 8 (min. 46: Matei 7).

ARBITRU : **N. Rainea** (Bîrlad), **nota 9.**

COJOCARU

PÎNĂ LA CAPĂTUL PUTERILOR. ● La Cluj, în prima etapă a returului, față-n față două echipe hotărîte să lupte pînă la epuizare pentru victorie ● Atacă ceferiștii, contraatacă periculos Progresul, Nagel scapă de două ori mingea din brațe, dar Năstase și Dudu Georgescu nu profită ● În min. 14 ratează Oct. Ionescu din careu ● Cojocaru șutează formidabil (min. 24) de la 20 m, obligîndu-l pe Zamfir să trimită în corner ● Golul — autor **SORIN BRETAN** — încununează un atac prelungit al gazdelor ● După pauză, Raksi nu mai reintră, apoi părăsește terenul și D. Georgescu. Pierderi grele pentru Progresul ● Se înmulțesc faulturile, sancționate prompt de Rainea ● Oaspeții pot egala în min. 70, dar ratează Năstase ● În final echipele par epuizate. Plătiseră tribut încleștării dintre ele și terenului. (L. D.).

**LA TINERET-REZERVE : 2—1 (2—1)**

AU MARCAT : **Vuici, Mihai,** respectiv **Alecu.**

**C.F.R.** : Pop (Cristea) — Ionescu (Băltan), Harmath, Crecan, Popa (Gavrilă), — Balint, Vișan, Mihai — Șerban, Vuici, Bucur.

**PROGRESUL** : Gherghel — Fl. Marinescu, M. Matei, Motoc, Rotaru — Dumitru Popescu, Gh. Dinu — Radu Ionescu, Alecu, Georgescu, Petrescu.

ARBITRU : **Tiberiu Gaboș** (Cluj).

## SPORT CLUB – DINAMO 1–1 (0–0)

AU MARCAT : **Haidu** (min. 62) și **Bălușă** (min. 75).

STADIONUL „23 August", teren foarte bun ; timp excelent ; spectatori aproximativ 15 000.

SPORT CLUB : Ghiță 7 — Kiss 7, Hrițcu 9, Velicu 8, Comănescu 7 — Vătafu 8, Duțan 9 — Pană 7, E. Dembrovschi 10, D. Ene 8 (min. 66 : Mioc 7), Florea 7 (min. 70 : Bălușă 8).

DINAMO : Constantinescu 7 — Cheran 8, Nunweiller III 7, Stoenescu 7, Deleanu 6 — Moldovan 7, Dinu 8, Nunweiller VI 9 — Sălceanu 7, Dumitrache 6, Lucescu 6 (min. 46 : Haidu 7).

ARBITRU : **Emil Vlaiculescu** (Ploiești), **nota 10.**

REZULTAT STABILIT DE REZERVE ● O primă repriză aproape în exclusivitate băcăuană ● Acțiuni în mare viteză care pun în dificultate apărarea dinamovistă, obligată adeseori să recurgă și la mijloace neregulamentare ● Min 10 : cea mai mare ocazie de a înscrie, ratată de D. Ene ● Min. 30 : cea mai frumoasă acțiune de gol realizată de Duțan, al cărui șut a ocolit de puțin poarta lui Constantinescu ● Partea a doua a jocului a fost ceva mai echilibrată ● În min. 62 **HAIDU**, introdus în echipă, după pauză, deschide scorul printr-un șut-centrare care l-a surprins pe Ghiță ● 13 minute mai tîrziu, o altă rezervă, **BĂLUȚĂ**, înlocuitorul lui Florea în atacul gazdelor, restabilește egalitatea pe tabela de marcaj și parțial adevărul din teren. (M. I.).

DEMBROVSCHI

**LA TINERET-REZERVE : 1—0 (0—0)**

A MARCAT : **Ghica.**

SPORT CLUB : Fugaciu — Maghiar (Tănăsache), Constantin, Doboș, Naumcef — Catargiu, Cernat — Pruteanu, Rugiubei, Volmer, Neumayer (Ghica).

DINAMO : Andrei — Răutu, Enache, Drăgan, P. Nicolae — Mustețea, Nuțu — Mihalache (Troi) Batacliu (P. Victor), Both, Gungiu (Lăbuș).

ARBITRU : **Adrian Macovei** (Bacău).

## U.T.A. – JIUL 2–1 (1–0)

AU MARCAT : **Axente** (min. 10), **Fl. Dumitrescu** (min. 80), **I. Constantin** (min. 70).

STADIONUL U.T.A.; teren moale ; aproximativ 13 000 spectatori ; timp însorit, dar rece.

U.T.A. : Gornea 7 — Birău 7, Lereter 8, Pojoni 8, Calinin 6 — Petescu 6, Domide 7, Broșovschi 4 (eliminat în min. 61) — Axente 8, Kun II 8, Fl. Dumitrescu 7.

JIUL : Stan 7 (min. 78 : Marincan) — M. Popescu 7, Caramalis 7, Dodu 7 (eliminat în min. 84), Tonca 7 — Urmeș 8, Sandu 6 — Peronescu 6 (min. 69 : R. Popa 5), I. Constantin 9, Libardi 7, Naidin 6.

ARBITRU : **C. Bărbulescu** (București) **nota 5.**

ION CONSTANTIN

U.T.A. ÎȘI ANUNȚĂ PRETENȚIILE LA TITLU... ● „Noua față" a formației textiliste s-a întrevăzut doar în primele 45 de minute ● Jiul, cu o apărare nouă, s-a prezentat bine și în atac și va face zile negre multor echipe ● Un gol de zile mari : Axente, deschidere lungă pe stînga, Fl. Dumitrescu, în duel cu Matei Popescu retrimite în careu prin „foarfecă", Axente reia din voleu, mingea se duce ca o torpilă în fundul plasei lui Stan ● Prea multe duritățI : Kun II, faultat de „n"-ori (Caramalis, Dodu etc.) s-a răzbunat (!) pe Stan, trimițîndu-l pe targă la vestiare ● Doi eliminați : Broșovschi (U.T.A.) și Dodu (Jiul) ● Trei debutanți : Urmeș (Jiul, de la Progresul Brăila) — excelent, Marincan (Jiul, de la Știința Petroșani) neaclimatizat cu divizia A, Kun II (U.T.A., de la Crișul) — perfect integrat în ansamblul textilist ● Arbitrul, neatent și depășit de joc. (M. T.)

**LA TINERET-REZERVE : 0—1 (0—1)**

A MARCAT : **Cotormani**

**U.T.A.** : Bătrîna (min. 46 : Naghi) — Drăucean, Kiss, Moldovan, Tranculov (min. 46 : Pfeiffer) — Tușa, Schepp, Cilian — Coșa (min. 46 : Olaru), O. Dembrovschi, Dumbreanu.

**JIUL** : Marincan — Georgescu, Georgevici, Minarcici, Anghel — Cotormani, Nădășan — Ullecan, Macovei, Stoenescu, David.

ARBITRU : **A. Crișan** (Arad).

## STEAGUL ROȘU – F.C. ARGEȘ 3–0 (2–0)

AU MARCAT : **Dumitriu II** (min. 20), **Cadar** (min. 31), **Balint** (min. 69).

STADIONUL Tineretului ; timp frumos ; teren moale ; spectatori 12 000.

STEAGUL ROȘU : Adamache 8 — Ivăncescu 7, Jenei 8, Olteanu 7, Rusu 7 — Cojocaru 7, Cadar 8 — Ghergheli 7, Dumitriu II 9, Balint 8, Györfi 8.

F. C. ARGEȘ : Niculescu 6 — Pigulea 6, Olteanu 6, Vlad 7, Crăciunescu 6 — Prepurgel 5 (min. 62 : Roșu 6), M. Popescu 6 — Radu 7, Iancu 5 (min. 46: Frățilă 6), Dobrin 7, Jercan 6.

ARBITRU : **V. Dumitrescu** (București), **nota 10.**

VICTORIE FĂRĂ EMOȚII ● Joc influențat de terenul foarte moale ● Victorie lejeră a gazdelor, care au avut superioritatea în două domenii capitale : jocul la mijlocul terenului și cursivitatea paselor ● Terțetul Cojocaru — Cadar — Balint și forma din zilele lui bune a lui Dumitriu II au dat soliditate evoluției stegarilor ● Piteștenii, multe greșeli individuale în apărare, linie de mijloc greoaie ● În prima parte, superioritate netă a gazdelor ● După pauză, ușor revirîment al oaspeților ● Primele două goluri (șuturi de la distanță) s-au înscris și din neatenția lui Niculescu ● Mari ocazii ratate de brașoveni prin Ghergheli și, mai ales, Balint ● Oaspeții au avut și ei două excelente situații de a reduce scorul, dar au ratat Radu și Frățilă ● O mențiune pentru deplina sportivitate în care s-a disputat partida. (R. U.)

DUMITRIU II

**LA TINERET-REZERVE : 1—2 (0—2)**

AU MARCAT : **Circiumărescu** și **Ștefan**, respectiv **Șerbănoiu.**

**STEAGUL ROȘU** : Drăgănoiu — Anghelini, Gîmeanu, Golanu, Chețan — Lupuțan (Sasu), Ciuca (Șerban) — Șerbănoiu, Sanislav, Răduță, Gheracostea.

**F. C. ARGEȘ** : Vintilă — Ciolan, Din, Neculcea (Chivescu), Nedelcu — Ștefănescu, Ionescu — Mitroi, Circiumărescu, Ștefan, Georgescu.

ARBITRU : **Constantin Ghiță** (Brașov).

## POLITEHNICA – PETROLUL 3–0 (0–0)

AU MARCAT : **Alecu** (min. 51), **Moldoveanu** (min. 58) și **Lupulescu** (min. 82).

STADIONUL 23 August ; teren moale ; vreme frumoasă ; spectatori 10 000.

POLITEHNICA : Iordache 9 — Romilă 9, Ianul 9, Stoicescu 8, Alecu 8 — Mărdărescu 8 (min. 46 Marica 7), Simionaș 10 — Incze 9, Cuperman 8, Lupulescu 7, Moldoveanu 8.

PETROLUL : M. Ionescu 8 — Gruber 7, Bădin 6, Mocanu 7, N. Ionescu 5 — Iuhasz 7, Cringașu 6 — Dincuță 7, Dridea 6 (min. 58 Moraru 6), Ciupitu 6, Grozea 5 (min. 63 Ciucu 5).

Arbitru : **Gh. Limona** (București), **nota 9.**

SIMIONAȘ

MECI DECIS ÎN REPRIZA A DOUA ● Min 2, Dincuță șutează precis, puternic, surprinzător, dar Iordache reține cu siguranță maximă ● Ieșenii dau replică forte, dar fără finalitate ● Iordache mai respinge două șuturi grele ● Grozea ezită la o gafă a apărării ieșene, trăgînd din apropiere ● M. Mărdărescu se dovedește un dispecer lucid, iar Simionaș un piston fără răgaz ● E rîndul lui M. Ionescu să se remarce apărînd șuturile dificile ale lui Moldoveanu și Incze ● Meciul se îndîrjește și arbitrul Limona arată cartonașul galben lui Cringașu, Alecu, N. Ionescu și Romilă ● Min. 58 : cel mai frumos gol, autor **MOLDOVEANU** ● Min. 88 : Iordache apără un penalti executat de Ciupitu. (I. C.)

**LA TINERET-REZERVE : 2—1 (1—0)**

AU MARCAT : **Goleac, Ailoaie, Oprișan.**

**POLITEHNICA** : Cizic — Greierosu, Mihăilă, Hanciaruc, Kalmar — Duțu, Costăchescu — Andrioaie, Ailoaie, Goliac, Iordache.

**PETROLUL** : Stelian — Tudor, Mierluț, Uncheașu, Florea — Spiridon, Stroie — Petruț, Cotigă, Oprișan, V. Iordache.

ARBITRU : **I. Ciolan** (Iași).

## „U" Craiova – C.F.R. Timișoara 1–1 (0–1)

AU MARCAT : **Floareș** (min. 44) și **Oblemenco** (min. 76).

STADIONUL Central, teren bun, timp frumos, spectatori — aproximativ 20 000.

UNIVERSITATEA : Pilcă 7 (min. 80 : Oprea) — Niculescu 5, Mincă 6, Deselnicu 4, Velea 5 — Strîmbeanu 6, Ivan 6 — Martinovici 5 (min. 60 : Neagu 6), Niță 7, Oblemenco 5, Țarălungă 6.

C.F.R. : Gaboraș 9 (min. 64 : Korek 6) — Pîrvu 7, Mehedințu 7, Bodrojan 7, Bocșa 6 — Chimiuc 8, Seceleanu 6 — Floareș 7, Regep 7, Bojin 6 (min. 75: Nestorovici 6), Panici 7.

ARBITRU : **V. Pădureanu** (București), **nota 9.**

DOUĂ ECHIPE FĂRĂ VLAGĂ Joc sub orice critică, anost, lipsit de atributele unei întîlniri divizionare ● Acțiuni „au ralenti" ale unor jucători cu plumb în ghete ● Atacuri lipsite de clarviziune ale gazdelor, destrămate cu ușurință de apărătorii timișoreni. ● Min. 2, Oblemenco șut fulgerător de la 30 m la încheietura barelor ● Min. 44, mingea aruncată înainte spre **FLOAREȘ**, care înscrie din interiorul careului, cu largul concurs al lui Deselnicu ● Min. 65, o nouă gafă a lui Deselnicu îi permite lui Bojin să înscrie un gol **PERFECT VALABIL**, acceptat de întreaga asistență, mai puțin de tușierul Buzdun ● Min. 78, lovitură liberă indirectă de la 20 m, execută Ivan și **OBLEMENCO** înscrie, aducînd egalarea ● Final timișorean, în care Nestorovici și Floareș ratează victoria. (Gh. N.)

GABORAȘ

**LA TINERET-REZERVE : 0—0**

**UNIVERSITATEA** : Papuc — Tița, Tacoi, Berneanu, Lepădatu — Ustabacieff, Dinu — Stanciu, Pițurcă (Dașcu), Hîrșoveanu, Bărăitaru (Busu).

**C.F.R.** : Tatar — Hanganu, Popovici, Răcelescu, Speriosu — Hergan, Marx — Cioroparu, Balogh (Ghica), Voicău (Ciocan), Lugojan.

ARBITRU : **N. Mogoroașe** (Craiova).

## STEAUA – FARUL 0–0

STADIONUL Republicii ; timp excelent, teren bun, spectatori — aproximativ 10 000.

STEAUA : Coman 7 — Sătmăreanu 7, Ciugarin 6, Hălmăgeanu 6, Cristache 7 — Dumitriu III 6, Vigu 8 — Pantea 6, Tătaru 6, Ștefănescu 7, Marcu 5 (min. 70 : Iordănescu 6).

FARUL : Ștefănescu 8 — Stoica 7, Antonescu 9, N. Constantinescu 7, Ghircă 7 (min. 80 : Pleșa) — Tănase 7, Badea 6 — Oprea 5 (min. 65 : I. Constantinescu 6), Caraman 5, Tufan 7, Kallo 6.

ARBITRU : **Sever Mureșan** (Turda), **nota 8.**

ANTONESCU

DOAR RISIPĂ DE ENERGIE... ● Tribune cu decor frumos, galerii înfierbîntate, fotbal... puțin ● Jucătorii aleargă enorm de mult, demonstrîndu-ne că stau bine la „capitolul rezistență" ● În cele 90 de minute de joc, multe, multe greșeli individuale și doar cîteva supensuri ● Marea ocazie de gol a primei reprize : min. 38 Kallo șutează de lîngă careul mic afară ● În repriza a doua Steaua domină, Farul se apără, Antonescu și Ștefănescu sînt la post ● În min. 59 Tătaru îl lovește intenționat pe Ghircă ● Faulturile de joc fragmentează cursivitatea partidei ● Iordănescu, de la 6 m (min. 72) ratează incredibil ● Portarul Ștefănescu îl sărută pe Ghircă (min. 80) pentru că a salvat golul ● Steaua beneficiază în final de o suită de cornere, dar tabela de marcaj rămîne albă. (S. T.)

**LA TINERET—REZERVE : 3—1 (1—0)**

Au marcat : **Mulțescu, Vlad** (2), respectiv **Gramoșteanu.**

**STEAUA** : Haidu — Căstăian, Grigore, Deheleanu, Sameș — Iovănescu, Csutak — Vlad, Georgescu (Sumulanschi), Mulțescu, Manea.

**FARUL** : Popa — Mustafa, Ionescu, Popoiu, Gramoșteanu (eliminat în min. 70), Vanea, Mateescu, Rădulescu, Corendea, M. Kallo, Turcu (Stan).

A arbitrat : **M. Buzea** (București).

## RAPID – „U" CLUJ 1–0 (0–0)

A MARCAT : **Neagu** (min. 36).

STADIONUL Republicii ; teren : excelent ; timp : soare, dar friguros ; spectatori : 14 235 (plătitori).

RAPID : Răducanu 10 — Pop 6, Lupescu 8, Dan 8, Codrea 5 — Dinu 7, Angelescu 8 — Petreanu 8, Marin Stelian 7, Neagu 7, Codreanu 7.

„U" : Ștefan 7 — Crețu 8, Pexa 7, Solomon 8, Poraschi 7 — Stîncel 7, Mihăilă 9 — Uifăleanu 7, Anca 7, Adam 6, Munteanu 7.

ARBITRU : **C. Nițescu** (Sibiu), **nota 7.**

PUNCTELE LUI RĂDUCANU. ● Clujenii au făcut o primă repriză excelentă ● „Gigantul din Giulești" a spus „nu !" la trei mingi-gol și Neagu a fructificat, matematic o centrare Petreanu ● Viteza de circulație a balonului și mobilitatea compartimentelor lui „U" au creat multe dificultăți giuleștenilor în partea întîi a întîlnirii ● Repriza secundă, cu 30% sub valoarea primei ● Rapidul, mult mai întreprinzător ● Oaspeții au pierdut „calculatoarele de pase" ● Marin Stelian începe să se „vadă" în joc ● Fault net în careu asupra „numărului 8" din formația rapidistă, dar Cornel Nițescu nu vede... ● Feroviarii, scuțiți de emoții în finalul meciului, început așa de alarmant pentru ei ● Făcînd toate conturile și trăgînd o linie, „U" Cluj merita un punct la București ● Răducanu nu a fost însă de acord... (Ef. I.)

RĂDUCANU

**LA TINERET-REZERVE : 3—1 (2—0)**

AU MARCAT : **Badea, Marcu, Ștefan** (Rapid), **Munteanu III** („U" Cluj).

**RAPID** : Crăciun — Ștefan, Cristea, Mușat, Cîncă — Dobre, Badea — Rontea, Adam, Marcu, Ioniță.

**„U"** : Moldovan (Totoianu) — S. Mocanu (Coca), Sudi, Matei (Kallo), Șoptereanu — Grăjdeanu, Penzeș — Munteanu III, Pripici, Munteanu II, Barbu.

ARBITRU : **C. Constantin** (București).

# DIVIZIA NAȚIONALĂ „A"

# etapa 16

## CONFIDENȚE... | NOTE... | COMENTARII

### CREINICEANU SE ANTRENEAZĂ...

Cel mai ghinionist atacant al fotbalului nostru din ultimii ani, jucătorul echipei Steaua, **Creiniceanu,** după nu știm al cîtelea accident suferit, se antrenează intens pentru a... prinde echipa. Săptămîna trecută inimoasa extremă stîngă a alergat cu ușurință 2 700 metri, din proprie inițiativă, în testul Cooper, neoficial.

Deci, semne bune, Piule... Te așteptăm pe gazon.

● Abia sosiseră studenții clujeni la cabină și, iată, ușa se deschide și intră **Codrea.** Fostul lor coechipier a ținut să-i salute și să le ureze succes în meciul contra noii lui formații. Că, pe teren, fundașul din **Giulești** nu s-a arătat deloc blînd cu „U"-iștii, asta este altă poveste.

● În rapidul 65, cu care Petrolul călătorea spre Iași, conducătorii echipei nu mai pregetau să organizeze masa jucătorilor la vagonul restaurant. Treabă anevoioasă căci locurile erau ocupate de la București, dar în cele din urmă, prin eforturi și bunăvoință, echipa Petrolul a început să prînzească... la o oră de seară. Cînd și-a văzut băieții cu mîna pe tacîmuri, antrenorul Cernăianu a exclamat epuizat: **„Ce nu face omul pentru un meci nul!"** Ei, dacă meciul s-ar fi terminat în min. 45!

● Brașoveanul Pescaru are piciorul în ghips (pus a treia oară, după accidentul suferit într-un meci de antrenament!) Nu va putea juca încă 3—4 etape.

● Un jucător bucureștean, Dudu Georgescu, a înscris primul gol al turului divizionar A, în meciul Progresul—C.F.R. Cluj, tot un bucureștean a înscris și primul gol al returului, Neagu (Rapid).

● Ceasul stadionului Central din Craiova, defect, o lua mult înainte. Spre finalul primei reprize deși cele 45 de minute regulamentare nu se scurseseră, ceasul arăta minutul 50! Aceeași situație s-a petrecut și în repriza secundă, ceea ce a indus în eroare spectatorii, care cereau vehement arbitrului să fluiere sfîrșitul jocului.

### CONFLICTUL MARINESCU — PROGRESUL CONTINUĂ!

La Cluj, surprinzătoare întîlnire cu Ștefan Marinescu, mijlocașul din toamnă al Progresului București, de la care a primit în iarnă dezlegarea.

— Ai venit cu Progresul?

**— Nu, am venit la C.F.R. Vreau să joc la C.F.R. în retur...**

— Bine, bine, dar regulamentul prevede că...

**— Știu, dar tot regulamentul are o clauză care specifică clar că dacă un club recunoaște că nu și-a respectat datoriile față de unul dintre jucători, atunci acesta are drept de joc, în același campionat, la altă echipă...**

— Și Progresul are de gînd să facă „mea culpa"?

**— Deocamdată nu, dar sper. Ce pot să fac altceva?**

Din cîte cunoaștem, de altfel s-a mai scris despre asta, clubul Progresul, într-adevăr, nu și-a respectat promisiunile făcute lui Marinescu atunci cînd l-a legitimat. Și dacă acesta este adevărul, de ce n-are conducerea clubului Progresul tăria de a-și recunoaște vina, de a nu-i mai pune bețe-n roate fostului său jucător?

● La jocul de tineret de la Bacău s-a petrecut un fapt care prin originalitatea desfășurării sale a produs în rîndurile spectatorilor uimire și, în egală măsură, ilaritate. La mijlocul reprizei secunde, antrenorul gazdelor a hotărît efectuarea unei modificări în formație, indicînd cu glas tare și jucătorii care trebuiau să facă rocada. Neumayer, cel ce urma să fie schimbat, vădit afectat de această măsură, s-a și grăbit să iasă din teren, în timp ce înlocuitorul său încă se mai încălzea pe tușă în așteptarea unei întreruperi de joc. Cum însă această situație regulamentară întîrzia să apară și cum băcăuanii se vedeau obligați să joace în zece oameni, cineva l-a invitat pe Neumayer, în drum spre cabină, să-și reia locul în echipă. Ceea ce acesta a și făcut în speranța că se revenise asupra înlocuirii sale, intrînd în teren tot așa după cum și ieșise, fără să anunțe pe arbitru, și fără ca acesta la rîndul său să fi observat manevrele jucătorului în cauză. Și meciul a continuat încă un timp ca și cum nimic nu s-ar fi întîmplat, pînă cînd la un moment dat schimbarea s-a efectuat totuși, fără ca spectatorii să se fi convins deplin de acest lucru, obișnuiți se pare cu ceea ce am putea numi, într-o exprimare iluzionistă: „uite Neumayer, nu e Neumayer".

### TREI PĂRERI DESPRE MECIUL (ȘI ARBITRAJUL) DE LA ARAD

● N. DUMITRESCU **(antrenor — U.T.A.):** „Meci specific de campionat în care terenul moale a dezavantajat jucătorii noștri, mai masivi decît cei ai Jiului. Echipa din Petroșani și-a ordonat bine apărarea în speranța obținerii unui rezultat egal. Cred că arbitrul Bărbulescu a pierdut, la un moment dat, controlul asupra jocului, apreciind greșit unele faze. Eram obișnuiți cu un arbitraj mai bun din partea sa. A procedat însă perfect regulamentar în eliminarea lui Broșovschi".

● I. BĂLĂNESCU **(antrenor — Jiu):** „Nu m-am așteptat ca U.T.A. să joace atît de obstrucționist, atît de dur. Nu-mi amintesc să-i fi văzut vreodată pe textiliști într-o asemenea postură. Sînt total nemulțumit de arbitraj care, după părerea mea, i-a avantajat în multe privințe pe campioni. Oare Kun II n-a intrat hotărît să-l accidenteze pe Stan la faza care a dus la scoaterea acestuia pe targă? Nu încercase Kun același lucru și cu cîteva minute mai înainte? Mă mir că împotriva atacantului arădean arbitrul nu a luat nici o măsură".

● C. BĂRBULESCU **(arbitrul jocului):** „Partidă foarte disputată, chiar neașteptat de disputată, în care U.T.A. s-a prezentat într-o stare de nervozitate de neînțeles. Avea suficiente plusuri tehnice față de Jiul, ca să-și adjudece, liniștit, victoria. Mi-au plăcut Axente și Dumitrescu. În ceea ce privește accidentarea lui Stan de către Kun, faultul a fost total involuntar: și unul și altul au avut intenția să joace balonul, se aflau la distanță de joc".

● La stadionul U.T.A. se văd multe schimbări în bine. Și asta datorită interesului manifestat de noul președinte al clubului, **Mihai Florea.** Pe lîngă existența unei firme luminoase, la intrarea în stadion au fost montate două plăci. Pe una sînt trecute titlurile de campioană a țării cucerite de echipa de fotbal, iar cealaltă consemnează victoria asupra lui Feyenoord: **„Pe acest stadion, la data de 30 septembrie 1970, U.T.A., campioana României, a eliminat din Cupa campionilor europeni pe Feyenoord Rotterdam, campioana intercontinentală pe 1970".** Să mai notăm aspectul civilizat al birourilor clubului și așezarea unei statui care reprezintă un fotbalist (creație a sculptorului arădean Ioan Tolan), tot la intrarea în stadion.

### LA SFÎRȘITUL UNEI CARIERE...

Soos, „bătrînul" — cum îi spuneau coechipierii, nu mai joacă. S-a hotărît să se despartă de sportul căruia i-a dăruit peste 20 de ani. L-am căutat înainte și imediat după meciul C.F.R. — Progresul. Nu l-am găsit.

**— N-a mai venit la pregătiri încă de cînd ne aflam la Predeal!** — ne-a spus Eugen Iordache.

— Considerați că mai putea juca?

**— N-aș putea să dau un răspuns categoric, afirmativ sau negativ. Presupun că ar mai fi putut juca, desigur. Altceva aș vrea să evidențiez. L-am stimat pe Soos, toată lumea l-a stimat, a fost un sportiv exemplar și pentru dăruirea lui față de culorile C.F.R.-ului, pentru corectitudinea de care a dat dovadă ca jucător și ca om, merită să-și încheie cariera sportivă în alt mod, să fie răsplătit cu atenția care i se cuvine. Chiar dacă Soos n-a ales cea mai corespunzătoare cale de a se despărți de echipă, C.F.R. are datoria să-i strîngă mîna, să-i mulțumească pentru anii cît a jucat sub culorile vișinii.**

Valentin Stănescu e supărat că unul din cei mai buni șuteuri ai echipei sale, Balint, a căpătat în sezonul trecut un complex de inferioritate și are frică să tragă la poartă. Duminică însă, Balint a sport gheața, marcînd în poarta piteșteană. Iată-l, în fotografie, cîștigînd un duel cu Marian Popescu.

● În echipa Politehnica Iași au jucat trei ex-ploieșteni: Moldoveanu, Alecu și Stoicescu. Al patrulea (Pai) fiind accidentat, stătea pe tușă. Cum se întîmplă de regulă, „răzbunarea exilaților" a fost cruntă. Toți trei au jucat bine, iar Alecu și Moldoveanu au și marcat cîte un gol în poarta fostei lor echipe.

● În repriza a doua a meciului de la Craiova, Gaboraș avea soarele în ochi. Pentru a-l proteja de razele lui, antrenorul Macri s-a îndreptat spre grilajul din fața tribunei I solicitînd spectatorilor o șapcă. A obținut-o într-un tîrziu, dar cu prețul unor mari rugăminți, nu înainte de a fi păcălit de nenumărate ori de unii dintre ei, care se prefăceau că-i aruncă șapca, apoi și-o puneau din nou pe cap.

● Remus Cîmpeanu, căpitanul lui „U" Cluj, despre meciul C.F.R. — Progresul pe care l-a urmărit cu atenție: **— Pe un teren bun, ceferiștii, mai rapizi, ar fi reușit să cîștige mult mai ușor. E adevărat, toată echipa a luptat exemplar, dar să nu uităm că în repriza a doua Raksi n-a mai apărut pe teren și Raksi, atît cît a jucat, a jucat formidabil. Mie unul mi-a plăcut foarte mult. Cu el în echipă, cred că Progresul ar fi egalat spre sfîrșitul partidei.**

● Deși echipa sa ocupă o poziție precară în clasament, Ozon nu e prea alarmat. **„Avem opt meciuri acasă** — spune el — **și, ceea ce e mai important, printre acestea, cu Progresul, C.F.R. Timișoara, Jiul".** Desigur, nu e un fapt lipsit de importanță.

### „OCHIUL MAGIC" AL ECHIPEI FARUL

Cu cîtva timp în urmă, în cadrul echipei Farul a luat ființă un inedit comitet de disciplină menit să discute abaterile de la punctualitatea și conștiinciozitatea jucătorilor în procesul de instruire, nerespectarea indicațiilor de recuperare după antrenamente și jocuri. Acest comitet este format din trei membri, aleși pe baza unui vot secret. Investiturile au fost acordate căpitanului echipei, **Mareș,** și jucătorilor **Badea** și **Pleșa,** „Ochiul magic" al formației, cum plastic au denumit acest comitet antrenorii Cosmoc și Hașoti s-a dovedit util și eficace în formarea unei optici de seriozitate și disciplină la aceia care, uneori, încălcau regulamentul de ordine interioară al echipei.

Inițiativa este salutară și îndeamnă la reflecții.

● O apariție emoționantă în echipa de tineret Sport club, în partida cu Dinamo. Tînărul jucător Matei Ghica, fiul fostului antrenor coordonator al centrului de fotbal băcăuan, decedat de curînd. Și, ca și cum ar fi ținut să dovedească că prezența sa în formația gazdelor nu este pur simbolică, Ghica-junior a înscris printr-o frumoasă execuție, golul care a adus victoria echipei sale. Buna evoluție a tînărului Ghica a fost un prilej pentru spectatori să-nchine un gînd memoriei tatălui său care i-a îndrumat pașii nu numai în viață, ci și în sport.

● În cabina arbitrilor, **Dan Coe** oferă un buchet de flori lui **Cornel Nițescu.** Un gest de atenție față de „cavalerul fluierului", la început de sezon. Dovada că arbitrul din **Sibiu** nu s-a lăsat „cumpărat" de garoafele lui **Dan** s-a produs chiar... peste prevederile regulamentului. La faultul clar comis asupra lui **Marin Stelian** el n-a reacționat.

● Proaspătul antrenor al timișorenilor. Dumitru Macri, și-a luat meseria în serios. În meciul cu „U" Craiova, un aparat de filmat a înregistrat pe peliculă numeroase momente ale jocului, film care-i va servi, desigur, la analiza meciului.

● Confrații noștri de la revista „Sport" au lansat pentru acest sezon o întrecere personală Dobrin — Dumitriu II în... 15 reprize a cîte 90 de minute. După repriza de duminică, avantaj substanțial pentru Dumitriu.

● Record de spectatori la Bacău în prima etapă a reluării campionatului. Se afirmă chiar că de la meciurile din „Cupa europeană a tîrgurilor" stadionul echipei Sport club n-a mai cunoscut o asemenea afluență de public.

● **Marcu,** cel luat cu mari sacrificii în turneul sud-american, n-a „prins" echipa întîi. S-a mulțumit cu un loc în formația de tineret rapidistă. Să nu fi meritat fostul jucător al **Flacărei roșii București** tam-tamul făcut în jurul lui?

### HAȘOTI ARE DREPTATE!

Partida de tineret **Steaua — Farul** s-a desfășurat duminică dimineața pe un teren anexă al complexului sportiv „23 August", teren ce s-a dovedit impropriu (zgură înghețată). Pe bună dreptate antrenorul constănțean **Hașoti** remarca: **„Îmi este greu să înțeleg de ce această întîlnire nu s-a jucat pe unul din terenurile gazonate de la Ghencea. Dacă campionatul de tineret-rezerve este considerat ca un simplu act de prezență, atunci e mai bine să rămînem acasă pentru a nu mai cheltui bani cu deplasarea echipei. F.R.F. are datoria să aplice și aici sancțiuni, atunci cînd consideră că organizatorii nu-și respectă îndatoririle de gazdă".**

● Nu-i pentru cine se pregătește! Iată o zicală care se potrivește de minune situației actuale a echipei Sport club. Obligați să găsească o soluție de înlocuire a lui Nedelcu — indisponibil în urma unui accident de automobil, băcăuanii au răsuflat ușurați atunci cînd introducerea lui Sînăuceanu părea o rezolvare aproape ideală. Cu trei zile însă înainte de jocul cu Dinamo, proaspătul fundaș central băcăuan a devenit și el inutilizabil în urma unei întinderi contractate la un joc de antrenament. Și atunci unui al treilea jucător, lui Hrițcu, i-a revenit misiunea completării liniei de fund a formației antrenată de C. Rădulescu. Talentatul băcăuan, mijlocaș la origine, care după reintrarea lui Dutan părea să devină o „rezervă cu perspective" a avut în prima etapă a returului o comportare excelentă care ne face să credem că tricoul cu nr. 3 ce i s-a încredințat în împrejurări fortuite va avea în viitor un titular de certă valoare.

● **„Plutonul Muntenilor"** din lotul (A+tineret) clubului clujean anunță proiecte mărețe. Sîmbătă, doar unul dintre cei trei omonimi a apărut în prima formație. Cel venit de pe meleagurile moldovene. Dar **Băluțiu,** care se ocupă de echipa de tineret, prezice perspective frumoase și pentru **Munteanu II** și pentru **Munteanu III,** produși ai Universității.

● Un aspect inedit în tribuna ieșeană. O orchestră sătească, în drum spre o nuntă, atrasă de forfota străzii din jurul stadionului, a ajuns în cele din urmă la peluză. Pe parcursul meciului a executat (probabil în repetiție) un potpuriu îndrăcit, prelungit după meci sub geamurile cabinei jucătorilor ieșeni.

### INIȚIATIVE LA DINAMO

Clubul Dinamo a luat o serie de interesante inițiative, a căror aplicare va începe o dată cu primul joc pe care echipa îl va susține pe teren propriu.

Astfel, la fiecare meci, între 1000 și 1500 de elevi de la liceele și școlile generale din sectoarele I și II ale Capitalei, precum și elevii liceului de fotbal, vor avea intrarea gratuită pe stadion, printr-o poartă specială. Pentru suporterii echipei Dinamo s-au pus în vînzare fulare bărbătești și șaluri de damă, în culorile alb-roșu. La fiecare meci, vor fi distribuite programe, steguțe, cozoroace cu însemnele clubului.

Prin tragere la sorți, pe baza numărului de pe program, se va atribui o minge de fotbal cu autografele jucătorilor

În fiecare săptămînă, se vor organiza întîlniri ale fotbaliștilor cu membrii asociației **„Amicii clubului Dinamo".** Se lucrează la compunerea unui marș al clubului, al cărui refren să constituie încurajarea cîntată a „galeriei", adresată în timpul meciurilor echipei favorite.

● Strictețe, mare strictețe în controlul persoanelor care aveau acces în incinta stadionului Republicii. O salutăm și adăugăm că ar trebui luptat pentru eliminarea ultimelor „excepții de la excepții" și, mai ales, contra apariției îndulgenței, după scurgerea mai multor etape.

● Doi jucători de talent au debutat duminică în prima divizie: **Urmeș** la Jiul Petroșani și **Ciupitu** la Petrolul Ploiești. Cuvinte de laudă clubului care i-a format: Progresul Brăila.

● Asociația columbofilă **„Tara Bîrsei"** din județul Brașov a salutat și ea deschiderea returului campionatului de fotbal. Cum? Lansînd pe stadionul Tineretului, înaintea meciului Steagul roșu — F. C Argeș, 200 de porumbei

● Dacă în această etapă destul de multe meciuri s-au caracterizat printr-o încleștare care adesea a depășit limitele regulamentare, la Brașov — în schimb — partida Steagul roșu — F.C. Argeș s-a disputat într-o notă de exemplară sportivitate. Felicitări publicului (care i-a aplaudat îndelung pe oaspeți la intrarea pe teren) ca și celor doi antrenori, V. Stănescu și T. Ozon.

### PETROLUL — LIDER ÎN CAMPIONATUL DE TINERET — REZERVE

| | | | | | | | | |
|---|---|---|---|---|---|---|---|---|
| 1. | **PETROLUL PLOIEȘTI** | 16 | 11 | 2 | 3 | 31—17 | 24 | (+14) |
| 2. | **„U" Cluj** | 16 | 11 | 2 | 3 | 31—17 | 24 | (+14) |
| 3. | **Steaua Buc.** | 16 | 10 | 3 | 3 | 30—17 | 23 | (+13) |
| 4. | **Poli. Iași** | 16 | 10 | 1 | 5 | 21—15 | 21 | (+ 6) |
| 5. | **Sport Club Bc.** | 16 | 8 | 3 | 5 | 32—17 | 19 | (+15) |
| 6. | **Dinamo Buc.** | 16 | 7 | 5 | 4 | 19—10 | 19 | (+ 9) |
| 7. | **Rapid Buc.** | 16 | 8 | 2 | 6 | 25—19 | 18 | (+ 6) |
| 8. | **„U" Craiova** | 16 | 4 | 8 | 4 | 23—21 | 16 | (+ 2) |
| 9. | **Progresul Buc.** | 16 | 6 | 3 | 7 | 21—20 | 15 | (+ 1) |
| 10. | **C.F.R. Tim.** | 16 | 4 | 6 | 6 | 12—19 | 14 | (— 7) |
| 11. | **Jiul Petroșani** | 16 | 6 | 1 | 9 | 16—26 | 13 | (—10) |
| 12. | **U.T. Arad** | 16 | 3 | 6 | 7 | 16—29 | 12 | (—13) |
| 13. | **F.C. Argeș Pitești** | 16 | 5 | 1 | 10 | 21—27 | 11 | (— 6) |
| 14. | **St. roșu Bv.** | 16 | 4 | 3 | 9 | 17—31 | 11 | (—14) |
| 15. | **C.F.R. Cluj** | 16 | 3 | 3 | 10 | 13—27 | 9 | (—14) |
| 16. | **Farul C-ța** | 16 | 3 | 1 | 12 | 13—29 | 7 | (—16) |

**Aflate într-o egalitate perfectă, echipele Petrolul și „U" Cluj au fost departajate de rezultatul direct dintre ele, din tur (2—0 pentru Petrolul).**

| CLASAMENTUL | Puncte | MECIURI ACASA | MECIURI AFARA | MECIURI TOTAL | GOLURI ACASA | GOLURI AFARA | GOLURI TOTAL | Diferența |
|---|---|---|---|---|---|---|---|---|
| 1. DINAMO BUC. | 21 | 9 6 2 1 | 7 2 3 2 | 16 8 5 3 | 21— 8 | 6— 6 | 27—14 | +13 |
| 2. Rapid București | 20 | 10 5 5 0 | 6 1 3 2 | 16 6 8 2 | 14— 7 | 4— 4 | 18—11 | + 7 |
| 3. St. roșu Brașov | 20 | 8 5 3 0 | 8 3 1 4 | 16 8 4 4 | 9— 1 | 4— 9 | 13—10 | + 3 |
| 4. U. T. Arad | 19 | 9 8 0 1 | 7 1 1 5 | 16 9 1 6 | 21— 3 | 4—13 | 25—16 | + 9 |
| 5. Politehnica Iași | 19 | 9 6 2 1 | 7 2 1 4 | 16 8 3 5 | 17— 7 | 12—15 | 29—22 | + 7 |
| 6. Petrolul Ploiești | 19 | 8 7 1 0 | 8 1 2 5 | 16 8 3 5 | 16— 4 | 4—14 | 20—18 | + 2 |
| 7. Farul Constanța | 18 | 8 7 1 0 | 8 0 3 5 | 16 7 4 5 | 16— 6 | 9—19 | 25—25 | 0 |
| 8. „U" Craiova | 18 | 8 5 2 1 | 8 2 2 4 | 16 7 4 5 | 8— 4 | 5— 9 | 13—13 | 0 |
| 9. Steaua București | 16 | 10 4 4 2 | 6 1 2 3 | 16 5 6 5 | 17—12 | 4— 9 | 21—21 | 0 |
| 10. Sport Club Bacău | 15 | 8 7 1 0 | 8 0 0 8 | 16 7 1 8 | 16— 1 | 7—20 | 23—21 | + 2 |
| 11. „U" Cluj | 14 | 8 6 1 1 | 8 0 1 7 | 16 6 2 8 | 12— 2 | 5—16 | 17—18 | — 1 |
| 12. C.F.R. Cluj | 14 | 9 5 2 2 | 7 1 0 6 | 16 6 2 8 | 18—12 | 3—14 | 21—26 | — 5 |
| 13. Jiul Petroșani | 13 | 8 6 1 1 | 8 0 0 8 | 16 6 1 9 | 15— 6 | 1—14 | 16—20 | — 4 |
| 14. F. C. Argeș Pitești | 13 | 7 3 3 1 | 9 1 2 6 | 16 4 5 7 | 13— 7 | 6—17 | 19—24 | — 5 |
| 15. Progresul București | 10 | 9 3 3 3 | 7 0 1 6 | 16 3 4 9 | 7— 7 | 3—12 | 10—19 | — 9 |
| 16. C.F.R. Timișoara | 7 | 7 2 0 5 | 9 1 1 7 | 16 3 1 12 | 5— 9 | 4—19 | 9—28 | —19 |

**DIVIZIA A**

# DUPĂ PRIMUL GONG...

## RETURUL A DEBUTAT MULȚUMITOR DAR ȘI-A ARĂTAT ȘI... COLȚII

**Mai întîi, un scurt bilanț al etapei inaugurale a sezonului de primăvară.**

**O SURPRIZA ȘI... JUMATATE:** meciul nul smuls de C.F.R. Timișoara la Craiova și scorul net cu care a pierdut a doua clasată, Petrolul, la Iași. Celelalte rezultate le apreciem ca normale sau scontate, chiar dacă — de pildă — la Bacău, Sport club a pierdut primul punct „acasă" și a primit primul gol; Dinamo reprezintă totuși O FORȚĂ, nu numai UN LIDER. Sau dacă Farul a „ciupit" (de data aceasta) un punct Stelei, pentru că constănțenii dovedesc în ultima vreme un fel de predilecție din a juca feste bucureștenilor.

**ORGANIZATORII ȘI-AU FĂCUT DATORIA.** Echipele gazdă s-au achitat bine de obligațiile lor, pregătind — pe cît a fost cu putință în fața capriciilor vremii — terenuri destul de bune și asigurînd partidelor un cadru festiv. În tribune, în ciuda frigului, au luat loc peste 100 000 de spectatori, cu aproape 20 000 mai puțini decît au fost înregistrați la prima etapă din august 1970.

**BENEFICIARII ETAPEI:** C.F.R. Cluj care a cîștigat două locuri în clasament, Rapid, St. roșu, U.T.A. și Politehnica, fiecare cîte un loc. Nu-i omitem pe Dinamo, Farul și C.F.R. Timișoara care au obținut puncte prețioase în deplasare.

**PĂGUBIȚII ETAPEI:** Petrolul care a căzut de pe locul 2 pe locul 6 și F. C. Argeș de pe locul 12 pe 14, plus Sport club Steaua și „U" Craiova care au înregistrat un deficit de cîte un punct. (Îl adăugăm pe Ciupitu, Petrolul, care a ratat singurul penalti consemnat în această etapă).

Și acum să trecem în revistă principalele aspecte ale primei etape a returului, prin intermediul a 3 întrebări.

● **Cum s-a reflectat lunga perioadă de pregătire** a echipelor în aceste prime meciuri, al căror nivel general poate fi apreciat ca SATISFĂCĂTOR? Din punct de vedere fizic echipele merită o notă mai bună decît în 1970. Cu foarte puține excepții, ele au rezistat rigorilor unor terenuri totuși grele (la Brașov și Iași, de pildă) și au răspuns exigențelor jocului. Dovadă că majoritatea partidelor au fost foarte disputate, cu angajament fizic evident, uneori chiar peste limitele permise (lăsînd să se întrevadă... colții returului), au avut ritm și tempo destul de ridicate. Echipele au forțat pe baza unei BUNE REZISTENȚE, chiar în finalurile de repriză și de meci. Ce altă mărturie mai bună poate fi decît faptul că în repriza a doua au fost înscrise 9 din cele 15 goluri, că în primele 30 de minute au fost marcate doar **două** goluri, în schimb în minutele 31—45 **patru** goluri, în 46—60 **două**, în 61—75 **trei**, și **patru** în ultimele 15 minute? Tehnic însă, echipele au lăsat de dorit. Au fost și meciuri bune (la Bacău, Brașov) sau echipe care au făcut jocuri bune (Politehnica, „U" Cluj, Progresul etc.), dar n-a existat constanță. La acest capitol mai este de lucru. În orice caz, el ridică o problemă:

● **Au fost sau nu utile turneele peste hotare din iarna aceasta? DA!** — susțin comportarea și rezultatele unor echipe (Dinamo, Sport club, St. roșu, U.T.A., Jiul, Politehnica). **NU!** afirmă comportarea și rezultatele altora (Petrolul, Rapid, F. C. Argeș, Steaua). Cum se vede, răspunsuri contradictorii. Returul pare că s-a eschivat de la un verdict ferm după această primă etapă, amînîndu-l pentru mai tîrziu. Să-l așteptăm, dînd în acest fel credit echipelor în cauză să demonstreze că au fost folositoare aceste turnee, a căror necesitate însă nu poate fi pusă la îndoială.

● **De ce, cazuri de... amnezie?...** Am reamintit în numărul precedent recomandările federației făcute conducerilor de secții, antrenorilor, jucătorilor și arbitrilor. De fapt n-ar fi trebuit să facem acest lucru, fiind vorba de îndatoriri elementare, asumate odată cu adeziunea de participare la campionat. Dar, sînt secții, antrenori, arbitri, jucători care par loviți de... amnezie. Uită să se conformeze obligațiilor ce le au. De aici, neajunsuri de ordin disciplinar chiar din prima etapă a returului. Doi jucători (Broșovschi — U.T.A. și Dodu — Jiul) au fost eliminați pentru atacuri brutale repetate; alții avertizați (**Tănase, Caramalis, Tătaru** etc.); antrenori care intră în teren cînd vor (la meciul Steaua — Farul vreo 4—5 constănțeni, la accidentarea lui Badea, fără să aștepte asentimentul arbitrului); arbitri care închid ochii la asemenea ieșiri din cadrul disciplinei (Sever Mureșan) și nu-i evacuează pe loc etc. Sînt fapte care trebuie să determine federația să ia măsuri drastice. Returul se anunță de pe acum foarte tăios și trebuie preîntîmpinat orice ar putea să-i influențeze cursul, normala sa desfășurare.

**Petre GAȚU**



## LA BACĂU S-A MAI SCHIMBAT CEVA

Mai întîi, în toamna anului trecut, echipa a adoptat firesc chiar dacă acest lucru s-a petrecut după o lungă așteptare — numele orașului pe care îl reprezintă. A fost, ca să spunem așa, un fel de schimbare la față care a stîrnit în rîndul jucătorilor și spectatorilor băcăuani interes și emulație, pregătind de fapt ceea ce urma să însemne în viitor adevărata metamorfoză a unei formații, hotărîte să treacă dincolo de pragul mediocrității.

Și iată că, după o iarnă aspră, plină de încercări și eforturi foarte aproape de limita înțelegerii depline a sensului adevăratei performanțe în fotbal, la Sport club Bacău au început să apară — și chiar din debutul acestui sezon competițional — primele semne ale unor schimbări de conținut care tind să plaseze „unsprezecele" la cîrma căruia a trecut de puțin timp C. Rădulescu, pe o treaptă calitativ superioară în întrecerea celor mai bune divizionare.

Menționăm deocamdată —cu satisfacție, reținută poate numai de teama unor antecedente, dominate de instabilitatea capricioasă a altor asemenea încercări din trecut — că **în cadrul formației băcăuane s-a instaurat un asemenea regim de muncă și o disciplină colectivă, care este greu să nu atragă atenția și să nu prilejuiască aprecieri favorabile.** Tradusă la scara întrecerii sportive și la realitatea jocului aceasta ar însemna **o mai bună mișcare a jucătorilor din teren, o circulație mai rațională a balonului, un angajament fizic sporit în condiții de rezistență prelungită, o dorință mai mare pentru realizarea golului, o atitudine de respect față de adversar și public, în adevăratul sens al cuvîntului.** Pe scurt, antrenorul **C. Rădulescu** se străduiește — cu concursul elevilor săi — să valorifice rezervele unei echipe despre care s-a știut pînă acum doar că este greu de învins pe teren propriu.

Fără îndoială că drumul, pînă la reușita deplină a ceea ce acum reprezintă doar un început, este lung și greu. Partida remarcabilă în compania dinamoviștilor bucureșteni este — în ciuda primului punct pierdut acasă — o promisiune pe care așteptăm să o confruntăm și cu realizările viitoare.

**Mihai IONESCU**

## ARMONIE...

Sînt rînduri pentru învinși, cele ce urmează. Din patru reprize văzute „în direct", la *București*, fotbalul cel mai valoros ni l-a prezentat *Universitatea Cluj* în prima parte a întrecerii ei cu *Rapid*. Tabela de marcaj nu le-a fost prietenă oaspeților, mai bine spus marele lor „inamic" s-a dovedit *Răducanu*, neîmpăcat cu ideea să fie învins de vreo minge a alb-negrilor. Dar jocul făcut de „U" trebuie să primească cuvenitele aprecieri. Din ce derivă el?

Opinăm să acordăm principala pondere în fotbalul de calitate — subliniem, numai în primele 45 de minute — al studenților, unei depline armonii realizată (prin antrenament și preocupare tactică) ÎNTRE și ÎN compartimente. *„U" Cluj*, și sperăm că n-a fost vorba de un simptom trecător, a obținut în decursul acelei perioade o cursivitate în acțiuni remarcabilă; elasticitatea jocului s-a născut din ideea de a face o placă turnantă din grupul de oameni care reprezintă, în momentul de față, gradul cel mai mare de tehnicitate. *Mihăilă, Stîncel, Anca, Munteanu I* — grupul de patru oameni care își asumă responsabilitatea mijlocului terenului — au avut vervă și fantezie în acea repriză care a constituit momentul cel mai bun al meciului. Omul nr. 1 al grupului rămîne *Mihăilă*, neobosit, reluînd și iar reluînd intrările în linia cea mai avansată a formației lui. Ceilalți amintiți „responsabili" ai spațiului dintre cele două careuri au încercat adeseori cu reușite — să abandoneze clasicile canoane ale posturilor și, intuind bine desfășurarea fazelor, să nu creeze nici un moment dezechilibru în repartizarea forțelor echipei lor în teren.

Amintind aceste evidente calități ale fotbalului reușit de *„U Cluj* la *București*, în repriza de inaugurare a returului, sîntem obligați, tot de evidență, să menționăm căderea alb-negrilor în a doua parte a întîlnirii. A fost o palidă copie a unsprezecelui din prima repriză, cel venit în teren după pauză. Se înțelege că am fi dorit un spectacol complet...

**Eftimie IONESCU**

## MODIFICĂRI STRUCTURALE LA JIUL

**Sîmbătă după-amiază, holul hotelului „Astoria" din Arad.** Conferință de presă ad-hoc cu antrenorii principali de la U.T.A. și Jiul. **I. Bălănescu** anunță modificări struc-

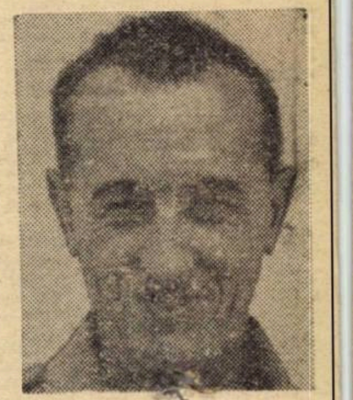
ION BALANESCU

turale în echipa sa: **„În toamna anului trecut Jiul a pierdut în deplasare cinci partide cu 1—0, trei dintre ele în urma unor autogoluri. Am început, deci, cu apărarea. Pe Caramalis și Dodu i-am reprofilat ca fundași centrali; linia de mijloc va deveni Urmeș-Mihai, numai că cel de-al doilea (a nu fi confundat cu Mihai, fundașul stînga, care a mai jucat la Petroșani) a fost eliminat în meciul de cupă de la Brăila și nu are drept de joc pentru meciul cu U.T.A.; în atac îl pregătesc pe Uilecan, de la tineretul nostru".** De cealaltă parte, **N. Dumitrescu** de la U.T.A., întrebat dacă îi va folosi pe Kun II și pe Popovici, răspunde: **„Nu știu ce a făcut la București, la federație, delegatul nostru, tov. Panici. Dacă au fost legitimați, Kun va juca precis".**

**Stadionul U.T.A., un sfert de oră înaintea meciului.** Cei doi antrenori anunță echipele. **I. Bălănescu: „Stan — M. Popescu, Caramalis, Dodu, Tonca, Urmeș** etc., etc.". La U.T.A. formația obișnuită plus **Kun II.** Întrebarea care se punea: va rezista apărarea Jiului, complet nouă, unui atac atît de bun ca al textiliștilor, mai ales după transferarea lui Kun?

**Stadionul U.T.A., în vestiare, imediat după joc.** Atmosferă încinsă. Asta și pentru că Jiul dăduse o replică mult mai bună decît se așteptau arădenii. Linia de fund și în special cei doi fundași centrali făcuseră să fie uitați **Georgevici** și **Stoker,** ca și **Georgescu,** iar în linia de mijloc, **Urmeș** s-a dovedit un jucător de mare viitor. Nu e mai puțin adevărat că **incisivul Kun,** fusese anihilat de apărătorii din Valea Jiului cu mijloace mai mult nesportive. Nimeni în afară de conducătorul jocului (!) nu se arăta mulțumit de arbitraj. Într-adevăr, faptul că a eliminat doi jucători nu spune totul. El a trecut cu vederea alte acte nesportive, ca de pildă faptul că **Petescu** a aruncat cu o bucată de lămîie în **Tonca,** altercația dintre **Dumitrescu** și **M. Popescu,** iar la accidentarea lui **Stan** de către **Kun** nu a oprit jocul (!) și Jiul era cît pe-aci să primească încă un gol, cu capul, de la **Petescu.** Să notăm și actul nesportiv al lui **Tonca:** spre sfîrșitul primei reprize, în careu, l-a... luat în brațe pe **Kun II, situație** fără rezonanță la conductorul jocului...

**Mircea TUDORAN**

**CRAIOVA. Gaboraș, ghinionistul portar al feroviarilor timișoreni, în duel cu Martinovici, respinge balonul. Fază din meciul „U" Craiova — C.F.R. Timișoara 1—1**
Foto: **V. POPOVICI**

### CLASAMENTUL GOLGETERILOR

7 GOLURI: **Doru Popescu** (Dinamo), **Tătaru** (Steaua) —1 din 11 m, **Moldoveanu** (Politehnica).

6 GOLURI: **Codreanu** (Rapid), **Cuperman** (Politehnica — 1 din 11 m, **Oblemenco** („U" Craiova) — 1 din 11 m, **Oprea** (Farul), **Adam** („U" Cluj) — 1 din 11 m, **Frățilă** (F. C. Argeș), **Axente** (U.T.A.).

5 GOLURI: **Dumitrache** — 2 din 11 m, **Sălceanu** (Dinamo), **Lupulescu** (Politehnica), **Caraman** (Farul), **Iordănescu** (Steaua), **D. Ene, Pană** (Sport Club), **Libardi, I. Constantin** (Jiul), **Soo, O. Ionescu** (C.F.R. Cluj), **Dudu Georgescu** (Progresul), **Neagu** (Rapid) — 1 din 11 m.

4 GOLURI: **Grozea, Dincuță** (Petrolul), **Tufan** (Farul), **Radu** (F. C. Argeș), **Bojin** (C.F.R. Timișoara), **S. Breian** (C.F.R. Cluj).

3 GOLURI: **Dinu** (Dinamo), **Pescaru** (St. roșu), **Domide, Broșovschi** (U.T.A.), **Goleac, Incze** (Politehnica), **Kallo, Badea** — 1 din 11 m (Farul), **Băluță, Florea** (Sport Club), **Barbu, Anca** („U" Cluj), **Iancu** (F. C. Argeș).

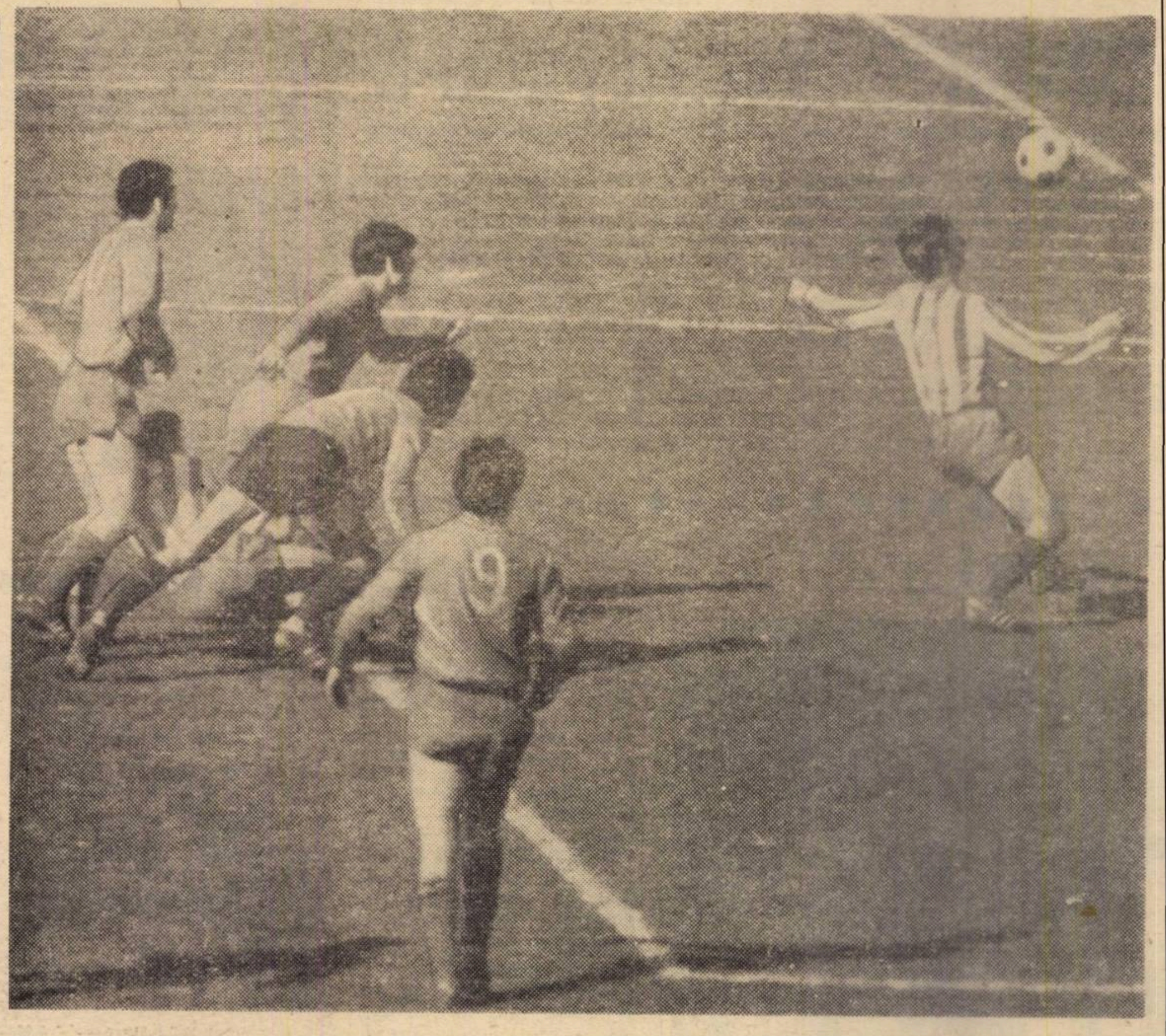

**BUCUREȘTI. — Unul din cele mai pasionante momente ale meciului Steaua—Farul. Portarul constănțean Ștefănescu, ieșit inoportun, a rămas pe linia careului de 6 metri, într-un buchet de jucători, în timp ce balonul se îndreaptă spre gol. Antonescu însă, va respinge prin „foarfecă" peste cap!**
Foto: **S. BRAȘOVEANU**

## 15 MINUTE MĂSURATE ÎN GOLURI

**„Ce s-a întîmplat la Oradea?".** Îi pusesem această întrebare antrenorului Vintilă Mărdărescu cu o zi înaintea meciului cu Petrolul. Izvorîse întrebarea din nedumerirea firească în fața unui scor catastrofal, suportat de o echipă cu veleități demonstrate practic și anunțate verbal.

**— Noi ne-am angajat să cîștigăm campionatul și nu Cupa,** a venit răspunsul, sec. **Și în al doilea rînd primul contact cu un teren înghețat după turneul din Africa a șocat pînă la autodesființare. Mîine va fi cu totul altceva.**

Și într-adevăr **„MÎINE"** a fost **„CU TOTUL ALTCEVA".** conferind explicației anterioare, suporți plauzibili. Echipa ieșeană s-a înrolat din nou pe firul tradiției consolidate în turul campionatului, jucînd dezinvolt, constructiv, ambițios punctînd decisiv (așa cum a făcut-o de atîtea ori pînă acum), după consumarea pauzei dintre reprize. Sfertul acesta de oră „misterios" trebuia în sfîrșit, ne-am zis, desconspirat. Un colț de perdea trebuia dat la o parte de pe „miracolul" ieșean. Am ales soluția cea mai simplă, cea mai vulnerabilă etic și cea mai scuzabilă profesional: spionajul de partea cealaltă a unei uși fără izolație fonică. Bănuiam că băieții stăteau întinși pe bănci, răsuflînd tot mai potolit. Se auzeau doar vocile lui **Mărdărescu** și **Avasilichioaiei: „Iese Mărdărescu, deși a jucat bine și intră Marica mai odihnit. Mijlocașii trebuie să impulsioneze în continuare atacul în același ritm, renunțați la pasele laterale. Alecu, te infiltrezi în careu atunci cînd Incze are mingea la picior, așteptînd centrarea. Moldoveanu renunță la cursa șablon, treci la un-doi-uri și șutezi fără preluare. Și nu uitați, presing pe tot terenu!"** Clar! Doi tehnicieni abili au sesizat studiind o repriză, atuurile și defectele celor două echipe. Le-au cumpănit bine, căutînd excedentul posibil într-o balanță totuși echilibrată timp de 45 de minute... Primele două goluri hotărîtoare le-au marcat Alecu și Moldoveanu, respectînd o schemă atent recepționată la cabină.

**Ion CUPEN**

## ATMOSFERĂ ÎNCĂRCATĂ LA CRAIOVA

Eliminarea echipei din 16-imile Cupei României a stîrnit la Craiova, în săptămîna premergătoare meciului cu C.F.R. Timișoara, aprigi discuții, care au culminat cu avertizarea și cu sancționarea materială a antrenorilor **Coidum** și **Nuțescu.**

A venit meciul cu C.F.R. și, deși jucătorii **nepedepsiți după meciul de cupă** (curioasă mentalitate a conducerii secției clubului, ca și cînd jucătorii nu poartă nici o vină) au declarat sus și tare că insuccesul lor a fost o simplă întîmplare și și-au luat angajamentul că vor scoate foc pe nări, în meciul cu timișorenii, pe teren au fost de nerecunoscut. Pasele la adversar, ritmul de vals, greșelile flagrante în apărare au transformat într-o evoluție extrem de modestă jocul craiovenilor, altădată viguros și laborios pe teren propriu. Numai **Strîmbeanu, Niță** și **Țarălungă** s-au străduit să-și aducă într-o măsură aportul. În rest, toți ceilalți jucători au manifestat o vădită stare de oboseală și mult, foarte mult, **dezinteres,** față de acest meci. S-ar crede, că în aceste condiții timișorenii ar fi făcut o partidă bună. Nici pe departe! Și ei s-au situat la nivelul adversarilor, dar au dovedit **o mai mare dîrzenie.** Ce s-ar fi întîmplat dacă craiovenii ar fi avut un alt adversar, mai puternic, în față? Și așa însă, dacă arbitrul de tușă Buzdun nu ar fi fost **unicul om de pe stadion care a văzut și a semnalizat un fault imaginar** asupra lui **Deselnicu,** la golul înscris de **Bojin,** în condiții normale, Universitatea Craiova ar fi fost condusă cu 2—0 în min. 65 și victoria timișorenilor ca și profilată.

Cauzele slabei evoluții trebuie căutate în principal **LA NIVELUL JUCĂTORILOR,** singurii răspunzători atunci cînd îmbracă tricourile clubului craiovean. Sigur că și antrenorii își au partea lor de vină, dar e greu de crezut că acum **Coidum** și **Nuțescu** au uitat peste noapte să-și pregătească pe acei cu care nu demult au obținut rezultate meritorii. Ar fi de dorit ca printr-o sinceră discuție între toți factorii care concură la bunul mers al echipei (conducători, antrenori, jucători) să se elimine divergențele, să se pornească la drum cu pasiune și în armonie și să se împrăștie norii negri, grei, care se îngrămădesc deasupra acestei echipe fruntașe.

**Gh. NERTEA**

## Cazul săptămînii

Gherghel, Radu Ionescu, Alecu, Dumitru Popescu, se **echipau tăcuți într-unul dintre vestiarele de sub tribuna a II-a a stadionului clujean. Antrenorul secund al Progresului,** Liviu Colceriu **ne dictează numele celor 11 jucători ai echipei de tineret-rezerve. Doar 11.**

**— Și rezervele?**

— Rezerve n-avem.

**— Cum n-aveți? Unde sînt** Năstase, Sandu Ion, Dumbravă?

— Dumbravă? Să-l lăsăm pe Dumbravă. Discutăm altădată! Năstase și Sandu Ion joacă la „întîia"...

**Ultimul care părăsește vestiarul e fundașul Rotaru. Îl însoțesc spre terenul de zgură.**

**— Ce-i cu Dumbravă?**

— N-a venit o săptămînă la antrenamente. Nu știu de ce.

**Două ore mai tîrziu, în același vestiar, seniorii îmbrăcau tricourile pentru a ieși la încălzire. După ce notez formația, îl rog pe** Petre Moldoveanu **să-mi dea și rezervele:** Dinu Iordan, Matei, Manta...

**— Dumbravă?...**

— Dumbravă a luat-o din nou razna. Pe data de 2 martie a venit la club, după care a dispărut. Timp de-o săptămînă n-a mai dat nici un semn de viață. La un moment dat am crezut că i s-a întîmplat ceva. Da' de unde! O escapadă în compania băuturii. Una din multele sale dezertări de la normele vieții sportive de-a lungul anilor cît a jucat la Steaua, Farul sau Progresul. Este inadmisibil ca într-o perioadă atît de grea pentru echipă, cînd ar trebui cu toții să punem umărul, să facem sacrificii, să dăm tot ce avem mai bun pentru a o salva de la retrogradare, repet, este inadmisibil ca un jucător, în speță Dumbravă, să se țină de beții, să ducă viață nesportivă, să-și bată joc de noi ceilalți. De acord, fiecare dintre noi greșește. Numai că Dumbravă greșește de multă vreme și n-a învățat nimic din greșeli, din sancțiunile pe care le-a primit. Cred că Progresul nu mai are nevoie de el...

### DUMBRAVĂ?... DISPĂRUT!

**Iată, așadar, motivul pentru care fundașul Progresului nu se afla duminică la Cluj cu echipa din strada dr. Staicovici. Iată-l devenit din nou „un caz", ca urmare a unei abateri disciplinare. Și asta la puțin timp după scandalul — de fapt bătaia — pe care l-a declanșat cînd s-a întors echipa de la Băile Herculane.**

**Așa stînd lucrurile, am vrea să credem că clubul Progresul, de astă dată, va dicta o sancțiune drastică, exemplară.**

**Laurențiu DUMITRESCU**

DEBUTĂM ÎN PRELIMINARIILE TURNEULUI U.E.F.A.

## TREI SĂPTĂMÎNI FIERBINȚI PENTRU JUNIORII ROMÂNI

### DUMINICĂ PRIMUL JOC: CU TURCIA, LA CÎMPINA

Pentru juniorii din lotul reprezentativ, duminică va începe o perioadă de activitate foarte încărcată. De fapt, această perioadă coincide cu... examenul (de absolvire) pentru care s-au pregătit timp de luni de zile, prin nenumărate antrenamente și jocuri: **preliminariile Turneului U.E.F.A..** Prima probă este programată duminică și cum celelalte se vor succeda la intervale de cîte 7 zile, înseamnă că internaționalii noștri juniori vor trăi trei săptămîni fierbinți, de încercări dificile dar și de speranțe într-o calificare, atît de dorită, pentru turneul final din Cehoslovacia (20—30 mai a.c.).

Să ne reamintim programul lor, din cadrul celei de a IV-a grupe preliminare:

21.III: ROMÂNIA — TURCIA
28.III: BULGARIA — ROMÂNIA
4.IV: ROMÂNIA — BULGARIA
11.IV: TURCIA — ROMÂNIA

Pe scurt, un mic maraton fotbalistic.

**PRIMUL ADVERSAR: O VECHE CUNOȘTINȚĂ**

Coincidența a făcut ca primul meci să opună juniorilor noștri o veche cunoștință — reprezentativa Turciei. Între aceste două echipe au avut loc pînă acum 18 partide, din care 7 au revenit juniorilor noștri, 4 celor turci, iar 7 s-au terminat la egalitate (golaveraj: 28—10 în favoarea noastră). În 5 meciuri însă cele două selecționate s-au înfruntat în cadrul Turneului U.E.F.A. și din nou bilanțul a fost net favorabil juniorilor noștri: 3 victorii și două meciuri nule (golaveraj: 11—1).

**AL 170-LEA MECI INTERNAȚIONAL**

Cu jocul de duminică, reprezentativa de juniori a României susține a 170-a partidă internațională a sa și a 56-a care contează pentru Turneul U.E.F.A.. Bilanțul său de pînă acum:

**Palmares general**
169—76—36—57—253:191

**În Turneul U.E.F.A.**
55—27—14—14—80:49

Deci, bilanțuri pozitive pe care le dorim completate în duminicile viitoare.

**DEBUT LA CÎMPINA**

Jocul de duminică, în compania Turciei, a fost programat într-un vechi centru fotbalistic, Cîmpina, care are frumoase realizări în domeniul creșterii de elemente tinere. Garanție că reprezentativa noastră se va bucura de o primire călduroasă și de încurajări entuziaste din partea unor spectatori care iubesc fotbalul și reprezentativele țării.

Întîlnirea va începe la ora 11, pe frumosul stadion cîmpinean, și va fi condusă de arbitrul sovietic **Kestutis Andziuliy.**

În ce privește formația noastră, antrenorii C. ARDELEANU și V. ZAVODA nu s-au hotărît încă. La ora cînd am scris aceste rînduri, lotul cuprinde pe următorii jucători: BUCARU și COSTAȘ — DOBRĂU, SMARANDACHE, G. SANDU, CIOCÎRLAN și MICLOȘ — MATEESCU, DONOSE, BOLONI și DUMITRIU — M. SANDU, AELENEI, NĂSTASE, COJOCARU, BLEJUȘCĂ și ION ION.

Probleme ridică participarea jucătorilor de la Progresul, **Năstase** și **M. Sandu,** pe care clubul bucureștean vrea să-i utilizeze în meciul cu U.T.A.

★

În ce privește p[...] turci, antrenorul **C. Ardeleanu,** care a urmărit meciul **Bulgaria — [...]cia** pentru a-i aprecia pe jucătorii echipei gazdă, a fost mai impresionat de comportarea fotbaliștilor oaspeți pe care-i consideră mai valoroși. Deci duminică avem un adversar redutabil. Să sperăm că juniorii noștri vor trece de el și să le urăm succes deplin în aceste preliminarii.

Divizia B

# A. S. A. SE DETAŞEAZĂ, CRIŞUL „TALONAT" ÎNDEAPROAPE

Premiera fotbalistică de duminică a inclus şi cele 32 de echipe ale diviziei secunde, care au avut un start „tare", demonstrînd că iarna nu le-a micşorat puterea de luptă şi nici nu le-a anihilat ambiţiile care, de la scăparea de retrogradare, urcă pe coloană pînă sus, la veleităţile justificate ale unor formaţii foste în „A" (ca de pildă **A.S.A. Tg. Mureş** şi **Crişul Oradea**) de a recîştiga „paradisul pierdut" anul trecut.

Numai că în cele două serii îşi mai formulează pretenţii, mai mult sau mai puţin legitime, de a intra în elita fotbalului nostru şi echipe ca **Sportul studenţesc, Poli Timişoara, Progresul Brăila, Metalul Tîrgovişte, Corvinul Hunedoara, C.S.M. Sibiu** (ca să vorbim numai de primele patru clasate din fiecare serie).

Cu victoria obţinută în această a 16-a etapă, cea mai avantajată a ieşit A.S.A. care şi-a betonat poziţia prin diferenţa de patru puncte, la realizarea căreia a contribuit indirect şi Portul Constanţa, învingătoarea Sportului studenţesc, urmăritoare principală a liderului.

Nu la fel de solid este însă locul orădenilor care, deşi au luat două puncte şi în această etapă (2—1 cu C.S.M. Reşiţa), n-au reuşit să se distanţeze prea mult de **Politehnica Timişoara**, urmăritoare îndeaproape, la numai un punct diferenţă. Atacul studenţilor bănăţeni se dovedeşte destul de periculos şi s-ar putea ca numai întîlnirea directă dintre cele două pretendente să lămurească finalmente intîietatea în seria a II-a.

## REZULTATE ● CLASAMENT ● ETAPA VIITOARE ● SERIA I

A.S.A. Tg. Mureş — F.C. Galaţi 3—2 (1—1), Portul Constanţa — Sportul studenţesc Bucureşti 2—1 (2—1), Metalul Bucureşti — S.N. Oltenita 1—0 (0—0), Progresul Brăila — Ceahlăul P. Neamţ 1—0 (0—0), Poiana Cimpina — Dunărea Giurgiu 3—1 (2—0), Metalul Tîrgovişte — C.F.R. Paşcani 3—1 (1—0), Politehnica Galaţi — Metrom Braşov 1—0 (0—0), Flacăra Moreni — Ştiinţa Bacău 1—1 (0—1).

| | | | | | | |
|---|---|---|---|---|---|---|
| 1. A.S. ARMATA Tîrgu Mureş | 16 | 11 | 2 | 3 | 36—14 | 24 |
| 2. SPORTUL STUDENŢESC Bucureşti | 16 | 9 | 2 | 5 | 23—18 | 20 |
| 3. PROGRESUL Brăila | 16 | 8 | 3 | 5 | 22—14 | 19 |
| 4. METALUL Tîrgovişte | 16 | 9 | 1 | 6 | 20—18 | 19 |
| 5. CEAHLĂUL Piatra Neamţ | 16 | 8 | 2 | 6 | 18—16 | 18 |
| 6. METALUL Bucureşti | 16 | 7 | 3 | 6 | 21—12 | 17 |
| 7. ŞTIINŢA Bacău | 16 | 7 | 3 | 6 | 18—16 | 17 |
| 8. DUNĂREA Giurgiu | 16 | 8 | 1 | 7 | 16—19 | 17 |
| 9. PORTUL Constanţa | 16 | 8 | 1 | 7 | 13—18 | 17 |
| 10. ŞANTIERUL NAVAL Oltenita | 16 | 6 | 4 | 6 | 16—18 | 16 |
| 11. FOTBAL CLUB Galaţi | 16 | 6 | 3 | 7 | 22—19 | 15 |
| 12. C.F.R. Paşcani | 16 | 4 | 6 | 6 | 22—24 | 14 |
| 13. POIANA Cimpina | 16 | 5 | 4 | 7 | 14—17 | 14 |
| 14. METROM Braşov | 16 | 5 | 3 | 8 | 13—19 | 13 |
| 15. POLITEHNICA Galaţi | 16 | 4 | 2 | 10 | 8—18 | 10 |
| 16. FLACĂRA Moreni | 16 | 1 | 4 | 11 | 13—35 | 6 |

Ştiinţa Bacău — Progresul Brăila, Sportul studenţesc Bucureşti — Flacăra Moreni, F.C. Galaţi — Metalul Tîrgovişte, Dunărea Giurgiu — Portul Constanţa, S.N. Oltenita — Poiana Cimpina, Ceahlăul P. Neamţ — Politehnica Galaţi, C.F.R. Paşcani — Metalul Bucureşti, Metrom Braşov — A.S. Armata Tg. Mureş.

## REZULTATE ● CLASAMENT ● ETAPA VIITOARE ● SERIA II

Corvinul Hunedoara — U.M.T. 0—0, Gaz metan Mediaş — Electroputere Craiova 1—0 (1—0), Minerul Anina — Vagonul Arad 5—1 (2—1), Olimpia Satu Mare — Minerul Baia Mare 2—1 (1—1), Crişul Oradea — C.S.M. Reşiţa 2—1 (1—1), C.F.R. Arad — Gloria Bistriţa 0—0, Politehnica Timişoara — Metalurgistul Cugir 2—0 (2—0), C.S.M. Sibiu — Olimpia Oradea 2—0 (2—0).

| | | | | | | |
|---|---|---|---|---|---|---|
| 1. CRIŞUL Oradea | 16 | 9 | 5 | 2 | 26—13 | 23 |
| 2. POLITEHNICA Timişoara | 16 | 9 | 4 | 3 | 24—11 | 22 |
| 3. C.S.M. Sibiu | 16 | 9 | 2 | 5 | 34—20 | 20 |
| 4. CORVINUL Hunedoara | 16 | 8 | 4 | 4 | 24—15 | 20 |
| 5. OLIMPIA Satu Mare | 16 | 8 | 2 | 6 | 16—12 | 18 |
| 6. MINERUL Anina | 16 | 8 | 2 | 6 | 21—18 | 18 |
| 7. METALURGISTUL Cugir | 16 | 6 | 6 | 4 | 18—17 | 18 |
| 8. C.F.R. Arad | 16 | 6 | 3 | 7 | 14—18 | 15 |
| 9. GAZ METAN Mediaş | 16 | 6 | 3 | 7 | 18—23 | 15 |
| 10. ELECTROPUTERE Craiova | 16 | 4 | 7 | 5 | 14—20 | 15 |
| 11. MINERUL Baia Mare | 16 | 6 | 2 | 8 | 19—20 | 14 |
| 12. OLIMPIA Oradea | 16 | 5 | 3 | 8 | 13—18 | 13 |
| 13. GLORIA Bistriţa | 16 | 5 | 3 | 8 | 13—24 | 13 |
| 14. UZINELE MECANICE Timişoara | 16 | 3 | 6 | 7 | 12—18 | 12 |
| 15. C.S.M. Reşiţa | 16 | 4 | 2 | 10 | 16—22 | 10 |
| 16. VAGONUL Arad | 16 | 4 | 2 | 10 | 10—23 | 10 |

Minerul Baia Mare — C.S.M. Sibiu, U.M.T. — Crişul, Olimpia Oradea — C.F.R., Vagonul — Politehnica, Electroputere — Corvinul, Metalurgistul — Minerul Anina, Gloria — Gaz metan, C.S.M. Reşiţa — Olimpia Satu Mare.

## DE CE ŢI-E FRICĂ...

O fază care ilustrează încleştarea din meciul Metalul — Ş. N. Oltenita : bucureşteanul Georgescu prins ca într-un cleşte între 3 apărători de la Ş.N.O.

Foto : L. ADORJAN

**Metalul Bucureşti — Ş. N. Oltenita 1—0 (0—0)**

**A MARCAT : Iancu (min. 68).**
**METALUL : Petre Iosif — Nedelcu, Moraru, Apostol, Cojocaru — Savu, E. Dumitru — Iancu, Georgescu, Matecescu (min. 76 : Trandafilon), Roman.**
**S. N. OLTENIŢA : Grădişteanu — Niţu, Ratcu, Dima, Chivu — Cimpeanu, Baltag (min. 82 : Răducanu) — Enculescu (min. 76 : Patracl), Constantin, Eftimescu, Stamanichi.**
**A arbitrat bine V. Liga (Galaţi).**

Cu cîteva minute înaintea începerii partidei, antrenorul **Gh. Staicu** se arăta foarte încrezător în posibilităţile jucătorilor săi, declarîndune : „**Echipa este bine pregătită, mai ales fizic, jucătorii depun pe teren un volum de muncă impresionant, iar, pe plan tactic ei acordă mare preţuire rezolvărilor colective, atît în situaţiile de atac, cît şi în cele de apărare. Cu aceste atuuri nu cred că vom pierde; mi-e teamă însă de vreo greşeală a unui apărător care ne-ar putea fi fatală**"...

Şi de ce i-a fost frică, n-a scăpat. Pentru că în min. 68 Ratcu, în luptă cu Georgescu la o minge aflată în aer, comite o greşeală flagrantă trimiţînd mingea la... Iancu (inspirat trecut în centrul liniei de atac cu numai cîteva minute înainte) care înscrie singurul gol al meciului. Pînă atunci, şi după aceea, oaspeţii s-au apărat calm şi organizat, arătînd o putere de luptă deosebită, uneori prea... deosebită. Echipa este bine articulată în apărare şi ingenioasă în atac, beneficiază de aportul unor jucători valoroşi, fundaşul Chivu, mijlocaşul Cimpeanu şi mai ales extremul stînga Stamanichi, acesta din urmă etalînd calităţi care-i permit să nu aibă nimic de invidiat la mulţi omologi din eşalonul superior. Echipa bucureşteană a meritat cu prisosinţă victoria dacă ne gîndim mai ales la numărul şi mai ales dimensiunea ocaziilor avute, ca şi la distanţa mică de poartă, de la care ele au fost irosite. Bucureştenii însă n-au mai desfăşurat acelaşi joc spectaculos şi eficace cu care ne obişnuiseră poate şi pentru faptul că marele talent al echipei, tînărul mijlocaş Savu, n-a dat randamentul obişnuit. Adevărata faţă a echipei s-a văzut doar puţin, abia după înscrierea golului şi numai pînă în min. 87, cînd arbitrul... a fluierat sfîrşitul jocului ! ?

L. TONCU

## O ECHIPĂ ÎN REVENIRE: GLORIA BISTRIŢA

**C.F.R. Arad — Gloria Bistriţa 0—0**

**C.F.R. : Wesser — Henegar, Bermoser, Alexandru, Cociuban — Gligor (min. 62 : Mihoc), Vlad — Beşeucă, Gyenge (min. 70 : Babău), Kőrösi, Czako I.**
**GLORIA : Bocşa — Ciobotaru, Citu, Barna, Kerekeş — Szekeli, Mureşan — Nicolae Victor, Goia, Ciocan I, Gocan.**
**Arbitru : I. Barbu. — Aiud.**

*Puţinii spectatori (cîteva sute) veniţi duminică dimineaţă să vadă pe C.F.R. Arad, au sfîrşit prin a aplauda pe oaspeţi ! Într-adevăr, Gloria Bistriţa a dovedit la Arad că fosta echipă de Diviza C, în ciuda locului deloc onorabil ocupat azi în clasamentul seriei secunde, se prezintă mult schimbată în bine faţă de turul campionatului (o explicaţie poate fi şi revenirea antrenorului Titi Popescu la conducerea formaţiei) şi puţin a lipsit să plece acasă cu două puncte.*

*Lăsînd la o parte cele două mari ocazii ratate de* Ciocan I *din situaţii aproape identice (de fiecare dată, în min. 6 şi 30, manevrînd balonul cu talent a trecut prin greoaia şi puţin inspirata apărare a feroviarilor, dar de fiecare dată, singur cu portarul* Wesser, *a greşit ţinta). Gloria a lăsat impresia unei formaţii mai mature, mai sigură pe forţele şi posibilităţile ei.* Szekeli *şi* Mureşan, *împreună cu* Goia, *fostul jucător al Progresului Bucureşti, al Ştiinţei Bacău şi al Petrolului Ploieşti (!), au stăpînit mijlocul terenului şi au pus în valoare calităţile lui* Ciocan I *sau* Gocan, *doi atacanţi pătrunzători şi cu şut puternic.*

*Replica C.F.R.-ului a fost palidă, Echipa lui* Ilie Don, *în ciuda prezenţei unor nume noi, şi-a pierdut din vigoare, iar jocul nu mai are clarviziunea de altădată. Se pare că blazarea, obişnuinţa, rutina i-a cuprins pe cîţiva dintre „vişinii". Se simte nevoia unei schimbări la C.F.R. pentru a reda acestei echipe, una dintre cele mai vechi din Divizia B, strălucirea de altădată. Altfel, viitorul orădenilor în Divizia B nu pare a fi prea trandafiriu.*

*Cît priveşte acuzaţiile aduse arbitrului* I. Barbu - *Aiud, cum că ar fi greşit în defavoarea orădenilor, ele nu trebuie luate drept singura cauză a punctului pierdut pe teren propriu...*

M. T.

## CÎND KRAUS RATEAZĂ 11 m...

**Portul Constanţa — Sportul studenţesc 2—1 (2—1)**

**AU MARCAT : Cojocaru (min. 1), Biliboacă (min. 6), respectiv Bujor (min. 13).**
**PORTUL : Stancu — Botea, Crişu, Mihai, Hulă — Fără, Stoica (min. 65 : Strîmbeanu) — Leolea (min. 60 : Girip), Manea, Biliboacă, Cojocaru.**
**SPORTUL STUDENŢESC : Ion Vasile (min. 6 : Stan) — Petrică, Dumitru Nicolae, Măţăoanu, Rădulescu — Jamaischi, Mihalache — Bujor, Duţan, Pană (min. 60 : Culda), Kraus.**
**A arbitrat slab Grigore Birsan (Galaţi).**

*Pentru bucureşteni, partida de la Constanţa avea o mare importanţă pentru viitoarea configuraţie a clasamentului. Constănţenii, cu o formaţie întinerită, au abordat partida foarte curajos, deşi ştiau că au în faţa lor o echipă cu veleităţi de Diviza A. Studenţii au intrat pe teren, poate, prea încrezători în forţele lor şi au fost repede zdruncinaţi de golul lui Cojocaru, care a reluat, singur, de la 6 m în poartă. Derutaţi, bucureştenii nu-şi găseau cadenţa, paselе n-aveau adresă, iar atacul juca dezordonat. Abia se instalaseră în terenul gazdelor, că au şi primit un nou gol în min. 6 (Biliboacă), după ce, în prealabil, Cojocaru l-a lovit în plină faţă pe portarul Sportului studenţesc, Ion Vasile, acesta fiind înlocuit cu Stan. Arbitrul gălăţean, Grigore Birsan, a acordat totuşi gol valabil.*

*Două goluri primite, după numai şase minute îi „dezmorţesc" pe bucureşteni, care încep să joace ceva mai organizat, cu acţiuni în viteză, lansate de „dispecerul" Jamaischi, duminică cel mai bun jucător bucureştean. După reducerea scorului prin Bujor, gazdele ies ceva mai rar în ofensivă, urmărind menţinerea rezultatului, şi dau posibilitate studenţilor să atace susţinut. La unul din aceste atacuri (min. 44) mai întîi Mihai, apoi Hulă fac hent clar în careu, dar Grigore Birsan nu vede nimic. După pauză, studenţii s-au instalat definitiv în terenul Portului, dar pripeala, forma slabă a lui Kraus şi Pană a făcut ca atacurile să nu fie concretizate pe tabela de marcaj. Au avut totuşi posibilitatea să egaleze (min. 67), dar Kraus a ratat incredibil lovitura de la 11 m (hent la Botea), şutînd afară ! ! După aspectul general al partidei, un rezultat de egalitate era echitabil.*

PAVEL PEANA

## SĂTMĂRENII CAUTĂ UN „DISPECER"

**Olimpia Satu Mare — Minerul Baia Mare 2—1 (1—1)**

**AU MARCAT : Knoblau (min. 15), Samu (min. 63), respectiv Coman (min. 17).**
**OLIMPIA : Pustai — Leş, Jula (min. 82 : Pintea), Knoblau, Filip — Gerő, Bathory II — König (min. 61 : Samu), Borota, Kincses, Petz.**
**MINERUL : Moritz — Miculaş, Condruc, Necula, Docu — Radu, Mihaicic — Bărânga, Kaszoni, Bohoni, Coman.**
**A arbitrat corect : Traian Cruceanu (Arad).**

De mai mulţi ani, întîlnirile directe dintre reprezentantele fotbalului sătmărean şi băimărean poartă amprenta unor dispute dîrze, soldate — cu foarte puţine excepţii — cu victoria gazdelor la limită. Aşa s-au petrecut lucrurile şi în partida inaugurală a returului, desfăşurată la Satu Mare. Mai multe pronosticuri ale amatorilor de fotbal de aici, formulate pe seama rezultatelor din tur, cît şi pe baza ascensiunii valorice a cîtorva jucători sătmăreni, indicau victoria gazdelor.

Începutul partidei confirmă pe deplin aşteptările. Şutul bombă al lui Bathory II (min. 2) şi bara lui Petz (min. 9) arătau un tir necruţător la poarta lui Moritz. Acţiunile ofensive ale localnicilor sînt tot mai insistente, dar ele n-au încă claritatea dorită. Poate şi pentru faptul că la ora actuală n-a fost găsit jucătorul dispecer de la mijlocul terenului, omul care să vadă totul, să declanşeze cele mai potrivite variante tactice ale ofensivei. Numărul de acţiuni la poartă este destul de mare, şi, în afara golurilor propriu-zise, nu mai notăm decît două ocazii excelente, irosite de König (min. 40) şi Petz (min. 52). Un bun prilej de a majora scorul în favoarea Olimpiei îl are... fundaşul băimărean, Condruc, care în min. 59 vrînd să salveze o situaţie critică, trimite balonul „plasat" în bara transversală a porţii sale. Localnicii au deschis scorul prin Knoblau, care a reluat în poartă centrarea lui Borota, egalarea survenind după numai două minute, la o greşeală a lui Jula. Abia introdus în teren, Samu înscrie golul victoriei, primind o pasă excelentă de la acelaşi Borota. În min. 58 Docu (Minerul) este eliminat pentru lovirea intenţionată a adversarului.

V. VASILIU

## „TUNARII" DIVIZIEI B

### SERIA I

9 GOLURI : **Pavlovici** (Metalul Tîrgovişte) ;
8 GOLURI : **Pană** (Sportul studenţesc) — 2 pen. **Pelea** (Ştiinţa Bacău), **Caniaro** (A.S.A.) ;
7 GOLURI : **Pîrvu** (Metalul Tîrgovişte) ;
6 GOLURI : **Naghi** (A.S.A.), **Ologu** (Progresul Brăila), **Mărculescu** (C.F.R. Paşcani) ;
5 GOLURI : **Lucaci** (A.S.A.) — 3 pen., **Lungu** (Dunărea) — 1 pen., **Ciupa** (C.F.R. Paşcani), **Fazekas** (A.S.A.), **Bruştiue** (F.C. Galaţi), **Bujor** (Sportul studenţesc), **Iancu** (Metalul Bucureşti), **Ghioreău** (Poiana).

### SERIA A II-a

9 GOLURI : **Csergö** (Corvinul), **Tamaş** (Metalurgistul), **Moldovan** (Gaz metan), **Stoicescu** (C.S.M. Sibiu) ;
8 GOLURI : **Rădoi** (C.S.M. Sibiu) ;
7 GOLURI : **Copăceanu** (Politehnica Timişoara), **Ciocan** (Gloria) ;
6 GOLURI : **Kun I** (Politehnica Timişoara), **Unguroiu** (C.S.M. Sibiu) — 1 pen., **Trifu** (Minerul Baia Mare) — 1 pen., **Benczik** (Olimpia Oradea) ;
5 GOLURI : **Pleian** (Corvinul) — 1 pen., **Gyenge** (C.F.R. Arad) — 1 pen., **Iancu** (U.M.T.).

**Au trecut 3 zile de la încheierea primelor meciuri ale returului. Ce s-a întîmplat în tabăra celor 16 echipe divizionare A, în acest răstimp? Ce anunță ele pentru duminică?**

**Iată cîteva ecouri și prime informații consemnate în acest început de săptămînă, atît în legătură cu primele evoluții, cît — mai ales — privitoare la PREGĂTIRILE ȘI FORMAȚIILE PRECONIZATE PENTRU DUMINICĂ:**

## CARAMAN: ÎL VOI ÎNVINGE PE ADAMACHE ÎN PRIMELE 20 DE MINUTE!

Aseară, după multe apeluri telefonice, l-am găsit în sfîrșit pe Robert Cosmoc, antrenorul Farului. **La întrebarea „Cum vă pregătiți pentru întîlnirea cu Steagul roșu?"**, ni s-a răspuns:

— Partida cu brașovenii a început de fapt încă de dimineață, odată cu analiza meciului disputat cu Steaua. Am făcut apoi un antrenament cu caracter de individualizare. Miercuri și vineri jucăm la două porți cu o divizionară C și cu echipa de juniori.

**— Intenționezi să faci vreo modificare în formație?**

— Una singură: **Mareș**, care și-a ispășit suspendarea din toamnă, va lua locul lui **N. Constantinescu** în linia fundașilor centrali.

**— Altceva?**

— Merg la cîștig, pentru că minunile nu se mai pot repeta (n.r. aluzie la acel 0—0 realizat de „stegari" pe litoral în returul campionatului trecut). Rețineți încă două amănunte. I. **Tufan** a mărturisit că nu-l va ierta pe **Adamache**; 2 **Caraman** a mers mai departe: **„Voi da gol în primele 20 de minute pentru a fi sigur că Valentin Stănescu mă va titulariza în echipa olimpică".**

Deci, la Constanța, optimism pe toată linia.

## REINTRĂ IVAN II

În vederea meciului de duminică, argeșenii vor susține joi o partidă de pregătire-verificare cu divizionara C locală **Dacia**. În ceea ce privește formația, se vor produce — în mod cert — modificări față de „unsprezecele" care a intrat pe teren la Brașov. Fundașului **Ivan II** i-a expirat suspendarea pe două etape, astfel încît el își va ocupa locul pe stînga liniei defensive, înlocuindu-l pe **Crăciunescu**. În atac, F. C. Argeș va începe cu **Frățilă**, în locul lui **Iancu**. Ozon privește întîlnirea cu „U" Craiova cu multă circumspecție, tocmai din cauza semi-eșecului suferit duminică de olteni, pe teren propriu.

## ACEEAȘI ECHIPĂ LA DINAMO

Mulțumit de evoluția formației sale la Bacău, **Traian Ionescu** nu preconizează nici o schimbare în garnitura de bază. Mai ales că **Sălceanu** (reintrat după un accident) a suportat bine efortul. **Lucescu** a fost înlocuit pentru că a resimțit o durere la gleznă, dar el este în continuare apt pentru joc. În principiu, deci, nici o modificare de echipă pentru întîlnirea cu C.F.R Cluj.

## „NU VOM SCHIMBA ECHIPA"

**— Ce va fi duminică la Timișoara?**

Întrebarea a încolțit în tabăra ieșeană, după ce la sfîrșitul meciului cu Petrolul, toată lumea îmbulzită în jurul unui tranzistor aflase rezultatul „bombă" de la Craiova.

**— Punctul de la Craiova, prelungește speranțele C.F.R.-ului în minunea evitării retrogradării,** reflectează Viorel Stoicescu cu glas tare. **Ca aceste speranțe să prindă cheag, condiția esențială din punctul lor de vedere este o victorie asupra noastră. Va fi un meci infernal.**

Ne întoarcem spre antrenorul Mărdărescu.

**— Va fi greu,** spune el, **dar nu mă gîndesc la înfrîngere. Nu voi schimba echipa care a învins Petrolul. Mă bazez pe superioritatea tehnică și tactică a băieților mei.**

## LA C.F.R. CLUJ ȘI PROGRESUL, ACELEAȘI PROBLEME

• În partida cu Progresul, deosebit de importantă pentru evitarea retrogradării, antrenorul Eugen Iordache a aruncat în vîltoarea încleștării și doi jucători nerestabiliți

**CELE 16 FORMAȚII LA ÎNCEPUT DE SĂPTĂMÎNĂ**

complet după accidentările suferite recent: **Soo** și **Petrescu**. Și ambii s-au resimțit. Mai ales **Petrescu**, al cărui randament a fost mult sub posibilitățile pe care le are. De altfel, acesta a și fost motivul pentru care au fost înlocuiți în repriza secundă.

**— Va trebui** — afirma antrenorul ceferiștilor — **să le acordăm o atenție deosebită în această săptămînă pentru a-i pune pe picioare. Sperăm ca duminica viitoare, atît Soo, cît și Petrescu să poată aborda meciul cu Dinamo în plenitudinea forțelor lor.**

• În fața unor probleme de aceeași natură se află și Progresul București. **Raksi** și **Dudu Georgescu** s-au accidentat și ei pe durata partidei de la Cluj, în contactul dur cu adversarii. Va reuși medicul echipei, **N. Stănescu**, să reducă la minimum efectul traumatismelor contractate de cei doi jucători, în așa fel încît duminica viitoare să fie apți de joc?

## SEPCI A URMĂRIT CU ATENȚIE JOCUL STELEI

Revenită în cursul zilei de duminică la **Cluj**, echipa Universității regreta „în corpore" faptul că nu a putut realiza în întregime un meci pe măsura primei reprize. Unul dintre cei mai abătuți este **Dan Anca** pe care eșecul de la București l-a afectat mult. **„Nici nu mi-aș fi putut închipui că, așa cum se desfășura jocul în prima repriză, vom pierde. Dar... neprevăzutul a sosit. E drept, după pauză nu ne-au mai ieșit pasele... Păcat. Acum toată speranța noastră este într-un joc excelent, pe 90 de minute, duminică".**

Marți, antrenorul **Andrei Sepci** a programat primul antrenament al săptămînii. Antrenorul lui „U" a urmărit cu multă atenție, la televizor, jocul adversarilor din etapa a doua. **„Chiar dacă n-a făcut o partidă remarcabilă**, este el de părere, **Steaua mi-a demonstrat că pregătește manevre tactice care ne pot costa. De aceea, în toate antrenamentele care urmează, vom căuta să realizăm, utilizînd echipa de tineret, momente de joc cît mai apropiate de cele la care trebuie să ne așteptăm duminică. Mă preocupă anihilarea pozițiilor de șut ale mijlocașilor adverși, amîndoi buni trăgători de la distanță.**

În privința formației, dacă nu se va ivi vreo indisponibilitate, antrenorul **Șepci** nu va opera vreo schimbare.

## COIDUM ESTE NECAJIT

Afectat de „remiza" cu C.F.R. Timișoara pe teren propriu, antrenorul **Ștefan Coidum** își exprima nemulțumirea față de evoluția elevilor săi. **„Este inadmisibilă o asemenea comportare. De cînd sînt la această echipă nu i-am văzut jucînd atît de șters. Și duminică, la Pitești, ne așteaptă un meci extrem de greu. După insuccesul lor de la Brașov, argeșenii vor face tot ce le stă în putință să-și îmbuneze propriii suporteri printr-o comportare cît mai bună, care să șteargă cu buretele înfrîngerea la scor. Trebuie să ne luăm măsuri de siguranță în apărare, compartiment care a dezamăgit cel mai mult în meciul cu C.F.R. Timișoara. În această săptămînă vom lucra zilnic și vom face antrenamente pe brînci. După jocul de verificare de joi (probabil cu echipa de tineret) voi definitiva probabil formația. Pînă atunci trebuie să ne mulțumim cu speranțe, căci deși timpul este foarte scurt va trebui să schimbăm radical mentalitatea jucătorilor, atît pe stadion cît și în afara lui".**

## „VOM JUCA FOTBAL BUN"

Mulțumit de evoluția echipei sale, Valentin Stănescu ne declară: **„Pentru meciul de la Constanța nu schimb formația. Mă bucur că atacul meu începe să joace așa cum doresc. Mergem pe litoral să facem un fotbal bun. Și dacă jucăm bine, rezultatul vine de la sine. Mai ales că avem o apărare fermă, care cedează greu".**

## „LA PLOIEȘTI NOI AM JUCAT ÎNTOTDEAUNA BINE"

Punctul pierdut în fața dinamoviștilor bucureșteni pe teren propriu nu a zdruncinat moralul echipei Sport club. Băcăuanii lasă impresia unei bune pregătiri în acest început de sezon, iar problemele de alcătuire a formației se pare că au găsit rezolvări fericite prin reintrarea lui **E. Dembrovschi** și **Duțan**, ca și prin reprofilarea lui **Hrițcu** pe postul de fundaș central.

**— Pentru meciul cu Petrolul,** ne-a

*(Continuare în pag. 12)*

## ARBITRII • UNDE SE JOACĂ • ACELAȘI MECI, ÎN TUR

### PETROLUL Ploiești — S. C. Bacău

**Arbitru: C. Dinulescu** — București (la tineret rezerve, **I. Chiriță** — Ploiești). Stadionul Petrolul, ora 16.

În tur: **S.C. Bacău—Petrolul 5—0 (2—0).** A fost un iureș permanent la poarta ploieștenilor, apărată fără inspirație de Stelian și străjuită fără destulă vigilență de Bădin. Două goluri au căzut în primele trei minute de joc, dărîmînd complet moralul echipei vizitatoare. Mijlocul terenului a fost în proprietatea lui Duțan și Vătafu, care au dirijat toate baloanele înainte spre Sorin Avram, Pană și D. Ene. Aceștia au semănat panică în careul Petrolului prin acțiuni de mare viteză și spectacol.

### PROGRESUL București — U. T. Arad

**Arbitru: I. Ritter** — Timișoara (**C. Iofciu** — București). Stadionul Republicii, ora 13,15.

În tur: **U.T.A.—Progresul 2—0 (1—0).** Meci oarecum echilibrat în prima repriză, cînd bucureștenii s-au apărat prompt și au contraatacat prin eforturile deosebite ale lui Raksi și Beldeanu. Domide a reușit totuși un gol, performanță repetată în a doua parte a jocului, cînd U.T.A. a dominat total. Arbitrul O. Anderco a greșit de două ori dar compensatoriu, nesancționînd un fault comis de Măndoiu în careu și anulînd apoi un gol valabil înscris de D. Georgescu.

### F.C. ARGEȘ — „U" Craiova

**Arbitru: Gh. Popovici** — București (**N. Răileanu** — Pitești). Stadionul din Trivale, ora 16.

În tur: **Universitatea Craiova — F.C. Argeș 1—0 (0—0).** Atacurile aproape permanente ale gazdelor s-au izbit de defensiva fermă a piteștenilor. Dar, „U" Craiova a jucat confuz, nepricepîndu-se să percuteze apărarea disperată a lui F.C. Argeș. Golul care a consfințit oricum o victorie meritată, a fost rodul unei acțiuni întîmplătoare: un șut oarecare al lui Ivan, n-a putut fi parat de Niculescu, mascat sau poate pur și simplu neatent.

### DINAMO București — C.F.R. Cluj

**Arbitru: M. Bădulescu** — Oradea (**Gh. Micloș** — București). Stadionul Dinamo, ora 16.

În tur: **C.F.R. Cluj—Dinamo București 0—1 (0—1).** Dinamo a meritat victoria, ocaziile sale la poarta adversă fiind mai numeroase. Clujenii au avut un sfert de oră de „răzvrătire" la începutul reprizei a doua, cînd Petrescu a avut neșansa să trimită mingea în bară. Această dominare scurtă dar pregnantă a C.F.R.-ului, ar fi putut fi răsplătită de un gol, dar în înaintarea gazdă a lipsit un jucător realizator.

### FARUL Constanța — STEAGUL ROȘU Brașov

**Arbitru: C. Petrea** — București (**A. Pilosian** — Constanța). Stadionul „1 Mai", ora 16.

În tur: **Steagul roșu—Farul 2—0 (2—0).** Cele două echipe și-au împărțit perioadele de dominare, presîndu-și adversarul, paradoxal, atunci cînd au jucat împotriva vîntului (Steagul roșu prima repriză, Farul în cea de a doua). Mai bine organizați în atac, brașovenii au fructificat de două ori, apreciindu-se că rolul lui Dumitriu II în obținerea golurilor a fost major. Farul a reolicat bine, spectaculos, dar fără eficacitate.

### JIUL Petroșani — RAPID București

**Arbitru: Gr. Birsan** — Galați (**M. Ostafciuc** — Deva). Stadionul Jiul, ora 16.

În tur: **Rapid—Jiul 1—0 (0—0).** Jiul a știut să contracareze avalanșa de atacuri rapidiste. Feroviarii s-au năpustit din capul locului spre poarta lui Stan, fără șanse de concretizare însă, pentru că Jiul s-a organizat lucid în apărare și a contraatacat des prin Libardi și Peronescu. Golul Rapidului (din penalti) a pedepsit un luft a lui M. Popescu urmat de un fault disperat a lui Sandu.

### „U" Cluj — STEAUA București

**Arbitru: O. Anderco** — Satu Mare (**V. Topan** — Cluj). Stadionul Municipal, ora 16.

În tur: **Steaua—„U" Cluj 3—1 (2—0).** Un meci altădată echilibrat, prin tradiție, a revenit de data aceasta bucureștenilor la scor concludent și după o superioritate convingătoare. Tot angrenajul Stelei a funcționat bine, măcinînd rezistența oaspeților. Poate scorul ar fi luat proporții, dacă portarul Moldovan n-ar fi avut cîteva intervenții de excepție.

### C. F. R. Timișoara — POLITEHNICA Iași

**Arbitru: N. Petriceanu** — Bucureștii (**Șt. Bîrăescu** — Timișoara). Stadionul C.F.R., ora 16.

În tur: **Politehnica—C.F.R. Timișoara 1—0 (0—0).** În ciuda așteptărilor, victoria gazdelor s-a conturat dificil. Timișorenii au jucat strîns, aplicînd presig pe tot terenul, incomodînd niște parteneri cu disponibilități pentru jocul combativ. Singurul gol a fost înscris de Lupulescu, care i-a înșelat vigilența lui Korek, un portar foarte inspirat în tot restul partidei.

## *ECHIPA CAMPIONATULUI – de la o etapă la alta*

Pentru returul acestui campionat al Diviziei A introducem publicarea **„echipei campionatului"** după fiecare etapă. În această echipă, vor figura jucătorii care au acumulat **CEL MAI MARE NUMĂR DE PUNCTE**, pe fiecare post, **REZULTÎND DIN ADUNAREA NOTELOR PE CARE LE ACORDĂM ÎN MECIURILE DE CAMPIONAT.**

Atragem de la început atenția cititorilor noștri că alcătuirea echipei se face **FĂRĂ A SE ȚINE SEAMA DE NUMĂRUL DE MECIURI ÎN CARE A APĂRUT UN JUCĂTOR.** Este, deci, evident că absența din formație, fie că e datorită lipsei de formă, fie că provine din cauză de indisponibilitate, afectează punctajul general al jucătorului în cauză. Prin urmare, locul în „echipa campionatului" vine nu numai ca o **răsplată a comportărilor la nivel ridicat** (traductibil prin note mari...) ci și **a constanței** în ceea ce privește apariția în formație.

Iată cum se prezintă echipa campionatului după 16 etape:

**ADAMACHE (126)**

| | | | |
|---|---|---|---|
| **GRUBER (119)** | **JENEI (122)** | **IANUL (127)** | **MOCANU (121)** |
| | **R. NUNWEILLER (123)** | **COJOCARU (123)** | |
| **AXENTE (111)** | **LUPULESCU (118)** | **CUPERMAN (117)** | **GYÖRFI (118)** |

CELEBRITĂȚI ÎN MINIPORTRET

## ROBERTO CHALLE

Acum doi ani, **Roberto Challe** era un jucător util echipei sale, **Universitario Lima**, dar păcătuia prin izolarea sa în joc. De atunci, meci după meci, Challe „s-a văzut" tot mai mult, ajungînd anul acesta în apogeul carierei sale. Acum, pe gazoanele marilor stadioane din Peru spectatorul s-a obișnuit să-l vadă în mare formă pe **Challe**. Senzaționala partidă făcută la **Buenos Aires**, cu **Racing**, în cadrul **„Cupei campionilor Americii de Sud"**, cît și cele cu **River Plata** (**Universitario** Lima a cîștigat la **Buenos Aires** cu 2—1), **Bayern München**, **Dinamo București** și **Municipal Lima** (înscriind trei goluri, ziariștii au intitulat cronica acestui ultim meci **„Noaptea lui Roberto Challe"**) l-au impus specialiștilor și spectatorilor, fiind considerat la ora actuală cel mai bun jucător peruvian.

Ce calități l-au făcut cunoscut în lumea fotbalului sud-american ? Protejarea și conducerea desăvîrșită a balonului, precizia paselor, în special cele adresate colegului de linie, **Munante**, forța de pătrundere spre poarta adversă (au fost situații cînd singur a schimbat soarta partidei) cît și viteza de reacție (la un test, pe 100 m el a obținut un timp excelent, 10,9 secunde) iată pe scurt atu-urile lui **Challe** care l-au plasat în fruntea clasamentului celor mai buni fotbaliști peruvieni.

Conducerea clubului din Lima este încîntată de evoluția lui **Challe** care, atrăgînd — prin simpla prezență pe teren — zeci de mii de spectatori în tribunele stadionului **Universitario**, a adus mari beneficii echipei.

**Roberto Challe (dreapta), într-o animată conversație cu Deleanu, la terminarea partidei Universitario—Lima — Dinamo București**

SECVENȚE DIN FOTBALUL IRANIAN

# ACASĂ LA... CUPA CAMPIONILOR ASIATICI

**Fără îndoială că, în domeniul fotbalului, Iranul este una din țările asiatice cu standard ridicat. Pot afirma acest lucru acum, după ce am avut posibilitatea să văd la lucru patru dintre echipele iraniene și ceea ce se întreprinde pentru continua dezvoltare a activității fotbalistice și să fac o comparație cu fotbalul din Liban sau din R.P.D. Coreeană. Cel puțin în zona asiatică, în care este cuprins, Iranul are un nivel tehnic mai bun decît fotbalul libanez și egal cu cel coreean. Mulțumită eforturilor care se depun pentru progresul său, în scurt timp Iranul va deveni o noutate pe harta fotbalistică a lumii. Deocamdată, fotbalul din această țară a cunoscut satisfacții în sfera asiatică : succese remarcabile în „Cupa Asiei" inter-țări, în „Cupa campionilor asiatici", în „Cupa Prieteniei", în „Cupa de Aur" și în alte două competiții regionale. Suficiente pentru a-și crea un prestigiu și pentru a-i stimula eforturile în viitor.**

### CITEVA CIFRE...

**Fotbalul ocupă un loc important în cadrul mișcării sportive iraniene, care se bucură de înaltul patronaj al Maiestății Sale Imperiale, Șahinșahul Pahlavi și de sprijinul guvernului țării, prin Organizația de educație fizică, echivalentă cu un minister al sporturilor. În ultimii trei ani activitatea fotbalistică a cunoscut numeroase realizări, în primul rînd în sectorul organizatoric. Astfel, numărul stadioanelor a crescut de la 43, în 1968, la 95 în 1970, iar cel al terenurilor de la 131 la 208. În prezent, se află în construcție un stadion care va avea o capacitate de 100 000 locuri și care va fi inaugurat cu prilejul aniversării a 2 500 de ani de la înființarea statului iranian.**

### JUCĂTORI POLISPORTIVI

**Numărul cluburilor sportive a sporit și el, de la 329 la 570, ca și cel al cursurilor de antrenori și de arbitri, care asigură cadre tehnice calificate. Jucătorii sînt înzestrați cu calități native : viteză, rezistență, detentă, elasticitate. Grație lor i-am văzut realizînd de multe ori un presing pe tot terenul. Organizarea jocului însă, rămasă la un nivel scăzut, îi împiedică să dea un randament mai mare.**

**Interesant este de remarcat că aceste calități sînt formate printr-o activitate polisportivă. Întrucît sezonul competițional oficial este destul de scurt (și nu numai la fotbal), jucătorii acoperă perioadele de „sezon mort" practicînd alte sporturi : înotul, tenisul de cîmp, baschetul, voleiul etc.**

### TV ÎN SLUJBA FOTBALULUI

**Pentru progresul sportului cu balonul rotund sînt create premise favorabile în primul rînd, federația are o conducere care nu-și precupețește eforturile și nici nu drămuiește sacrificiile materiale pentru dezvoltarea fotbalului. Contractează tot mai multe echipe străine, grație cărora să stimuleze activitatea formațiilor iraniene, angajează antrenori**

**● ÎN PLINĂ OFENSIVĂ PENTRU PROGRES ● TV ÎN SLUJBA FOTBALULUI ● ÎNAINTE DE TOATE — OBIECTIVITATEA ● CEA MAI PUTERNICĂ ECHIPĂ, TAJ, ÎNVINSĂ DUPĂ OPT LUNI**

**străini (iugoslavul Rajkov conduce antrenamentele campioanei Taj) și folosește frecvent televiziunea pentru a trezi gustul jucătorilor și spectatorilor pentru un fotbal bun.**

**Astfel, în programele TV (uneori pe toate canalele, pentru a fi accesibile și provinciei) sînt incluse săptămînal 1—2 înregistrări de la cele mai interesante meciuri din campionatele străine. Finala C.M. 1970, Brazilia — Italia, a fost prezentată de 3—4 ori. Deseori sînt programate meciuri întregi din campionatul Angliei sau din activitatea reprezentativelor din Europa. Partida Steaua — Taj a fost televizată pe toate canalele, în același scop propagandistic. Efectul practic a fost exemplificat de o telegramă primită de federație, în seara meciului Steaua — Sel. Iran (tineret), de la Abadan. Amatorilor de fotbal din acest oraș le-a plăcut mult jocul românilor și îi invitău să joace la Abadan.**

### ALTE CONDIȚII FAVORABILE

● Arbitraje excepționale, de o corectitudine și cu o interpretare și aplicare a regulilor de joc fără reproș. I-am văzut în cîteva situații, confuze, din partidele echipei **Steaua**, în care — dacă ar fi fost animați de dorința de a avantaja pe gazde — puteau lua decizii în consecință. Dar, ei au acționat în spiritul și litera regulamentului, cu o obiectivitate impresionantă. Rareori am văzut arbitraje atît de corecte.

● Spectatori mulți și foarte obiectivi, care-și admiră echipele și le și încurajează frenetic, dar iubesc și fotbalul bun și atunci cînd li se oferă prilejul, aplaudă cu dărnicie, indiferent că echipa se numește Taj sau Steaua.

### ÎNVINSĂ DUPĂ OPT LUNI !

În încheiere, cîteva cuvinte despre cea mai bună echipă iraniană — **Taj (Coroana)**, campioană pentru a opta oară, deținătoarea Cupei campionilor asiatici și cea mai puternică asociație sportivă din Iran (are peste 50 de filiale). Acest club a fost înființat în 1944 (a împlinit acum doi ani un sfert de veac) de actualul președinte al Organizației de educație fizică, **Lt. gen. P. Khosrovani**, el însuși un fost... ciclist și fotbalist. La început **Taj** s-a numit Clubul de ciclism, apoi a luat dezvoltare pentru a ajunge ceea ce este azi. În sala trofeelor din modernul sediu al clubului (unul din cele mai frumoase din cîte am văzut) este expusă la loc de cinste prima bicicletă-simbol.

Din echipa clubului **Taj** fac parte 8—9 internaționali, care-și perfecționează tehnica și tactica sub îndrumarea antrenorului **Rajkov**. Portarul **Hajazi**, fundașul central **Ghalichkhani**, mijlocașul **Mouni** și atacantul **Talihi** ni s-au părut valori certe, care ridică standardul acestei echipe neînvinse de opt luni, pînă la meciul cu **Steaua**, pierdut cu 1—0. În prezent, **Taj** se pregătește cu asiduitate pentru **„Cupa campionilor asiatici 1971"**, care se va desfășura la sfîrșitul acestei luni la **Bangkok**, unde speră să reînnoiască victoria repurtată anul trecut la **Teheran**.

**Petre GAȚU**

# VORWÄRTS BERLIN SE REVANȘEAZĂ ÎN „CUPA CUPELOR"

În **R. D. Germană**, echipa care a obținut cele mai mari succese în competițiile interne, este **Vorwärts Berlin**. În ultimul timp însă această echipă are o comportare care pune în derută pe mulți specialiști. În clasament, echipa Vorwärts ocupă acum abia locul opt, fiind la o distanță apreciabilă față de lidera clasamentului, **Dresda**.

O comportare cu totul opusă, prezentînd o veritabilă revanșare a eșecului din campionat, o are echipa în competiția europeană **„Cupa cupelor"** unde a ajuns în sferturile de finală. În primul tur a eliminat pe Bologna, datorită golului înscris în deplasare. (În meciul tur, rezultatul a fost 0—0, iar în al doilea 1—1). În al doilea tur, a eliminat pe faimoasa **Benfica Lisabona**. După victoria cu 2—0, obținută pe teren propriu, la **Lisabona**, portughezii au pierdut cu 0—2. Au urmat loviturile de la 11 m. Rezultat final : 5—3 pentru **Vorwärts** ! Trei zile mai tîrziu însă, în prima etapă a „Cupei R.D.G.", ediția 1970—1971, echipa berlineză a fost învinsă de o echipă județeană ! Primul meci s-a terminat la egalitate : 2—2, iar revanșa la **Berlin**, a luat sfîrșit cu același scor. Conform regulamentului, este eliminată echipa din categorie superioară.

Ani de zile, mai ales după fuzionarea cu **A. S. K. Berlin** (1966), **Vorwärts** a furnizat jucători echipei naționale. Portarul **Spickenagel** (a jucat de 29 de ori în reprezentativă), fundașul **Krampe** (28), atacantul **Nöldner** (30), mijlocașul **Körner** (33), atacantul **Frässdorf** (33), erau jucători de bază ai echipei naționale. Astăzi, doar **Frässdorf** a mai rămas în lotul reprezentativ.

Antrenorul **Hans-Georg Kiupel**, care a preluat conducerea antrenamentelor abia în actualul sezon, după victoria asupra lui Benfica, a declarat la o conferință de presă : **„Jucătorii au dovedit de ce sînt în stare atunci cînd se concentrează asupra jocului"**. Noul antrenor a început o masivă întinerire a lotului.

În campionat, cum arătam, echipa nu prea merge. În prima etapă a reușit un rezultat bun, terminînd la egalitate (4—4) cu F. C. Carl **Zeiss**. La acest meci a fost prezent și **Lindner**, antrenorul echipei **F. S. V. Eindhoven**, care a declarat după meci : „Consider că jocul Eindhoven — Vorwärts va fi foarte dificil pentru noi". Și nu s-a înșelat tehnicianul clubului olandez... Jucătorii lui au învins greu. **Vorwärts** poate întoarce acel 0—2 din tur. Are doar „specialitatea" dovedită în întîlnirile cu **Benfica**...

## DE PRETUTINDENI

● *După toate probabilitățile*, Fulvio Bernardini, *actualul președinte al colegiului antrenorilor italieni, va deveni succesorul lui* Walter Mandelli *la direcția sectorului tehnic al Federației italiene. Cum se știe*, Mandelli *și-a prezentat demisia din funcția pe care o deținea în urma violențelor critici lansate pentru... locul doi ocupat de* „squadra azzurra" *în Mexic.*

● *Foarte mulțumită de randamentul directorului său tehnic, conducerea clubului spaniol* Valencia *a hotărît să prelungească pe doi ani contractul pe care îl are cu acesta. Se știe*, Valencia *este în luptă pentru titlu în campionatul spaniol. Directorul tehnic de care amintim nu-i nimeni altul decît* Di Stefano.

● *Cel mai bun jucător ecuadorian al tuturor timpurilor*, Albert Spencer — *care a evoluat multă vreme la* Penarol Montevideo — *a fost numit vice-consul al țării sale în* Uruguay.

● Angel Zubieta, *antrenorul echipei mexicane*, Atlanta, *este dezolat. Pentru întîia oară în activitatea lui a fost expulzat din teren de către arbitru pentru că a pătruns în suprafața de joc fără asentimentul acestuia. Automat*, Zubieta *va primi o suspendare de două etape, perioadă în care nu va avea permisiunea să se afle pe banca rezervelor, deci în incinta terenului. Să mai notăm că* Atlanta *conduce, neînvinsă, în campionatul mexican.*

● *Celebrul arbitru mexican* Diego de Leo *s-a retras din activitate. El va deveni instructor F.I.F.A. pentru școlile „cavalerilor fluierului". Întrebat care trebuie să fie calitățile unui arbitru de ridicată valoare*, Diego de Leo *a răspuns :* „Va ajunge cu siguranță un arbitru de valoare acela care va reuși să rămînă surd, mut și calm, la orice încercare a jucătorilor de a-l enerva. Fiindcă numai astfel va lua decizia cea mai corectă !"

# Carnet extern

## PREPARATORUL FIZIC

Acum, cînd vălul secretelor pregătirilor pentru „Mundial" începe să se ridice, cînd conferința de anul trecut a antrenorilor primilor patru clasate în **Mexic** n-a rămas izolată, fiind urmată de o neobișnuită avalanșă de largi și explicative materiale (scrise, vorbite, filmate) documentare privind antrenamentele efectuate pentru acea dificilă și neobișnuită probă care a fost a IX-a ediție a competiției supreme, acum încep să se contureze cîteva importante concluzii. Una dintre ele este și aceea, că pregătirii fizice i s-a acordat un rol preponderent, locul ocupat de acest aspect al antrenamentului devenind mult mai important și mai larg.

Spune foarte mult faptul că preparatorul fizic, specialistul dezvoltării calităților fizice de bază necesare fotbalului ,a devenit un personaj obișnuit în „statul major" al echipelor de renume. Alături de medic și de masor, care obținuseră „legalizarea" cu mult timp înainte, acest specialist consacrat a primit prerogative depline. Unii dintre maeștrii desăvîrșirii rezistenței, detentei, forței, vitezei, îndemînării și-au cîștigat merite remarcabile, alături de directorii generali, de directorii tehnici ai formațiilor. Este cazul acestui harnic și priceput preparator fizic al selecționatei **Braziliei, Chirol**. Regizorul principal al triumfului echipei lui **Pele, Zagalo**, a amintit de fiecare dată rolul jucat de **Chirol** în desăvîrșirea pregătirii selecționaților. Poate și ca urmare a pildei braziliene, multe dintre cluburi, din **America de Sud** sau din **Europa**, au solicitat și ele ajutorul unor oameni de specialitate în materie. Cazul cel mai elocvent îl întîlnim în **Belgia** unde clubul care amenință cu toată autoritatea — și nu numai ca loc în clasament, ci și ca joc — poziția lui **Standard Liège, F.C. Bruges**, demonstrează o excepțională pregătire fizică factor determinant în a-și etala cu succes calitățile specifice fotbalului. „Secretul" acestei arme, care se arată decisivă în comportarea peste așteptări a formației din **Bruges**, se numește **Walter Heressens**, antrenorul responsabil al pregătirii fizice ; specialist remarcabil al domeniului, acest cunoscut fost atlet (deține încă recordul Belgiei la triplu salt) a reușit, cum observă comentatorii belgieni să ridice „capitolul suflu, forță și viteză cu cel puțin 60% față de sezonul trecut" (ziarul **„Les Sports"** din **Bruxelles**). Cluburile engleze au trecut și ele la căutarea unor oameni pregătiți pentru acel aspect al pregătirii care poate scăpa antrenorului de pură specialitate.

Cred că nu este departe ziua cînd fiecare echipă care se respectă va avea preparatorul său fizic...

**ef. i.**

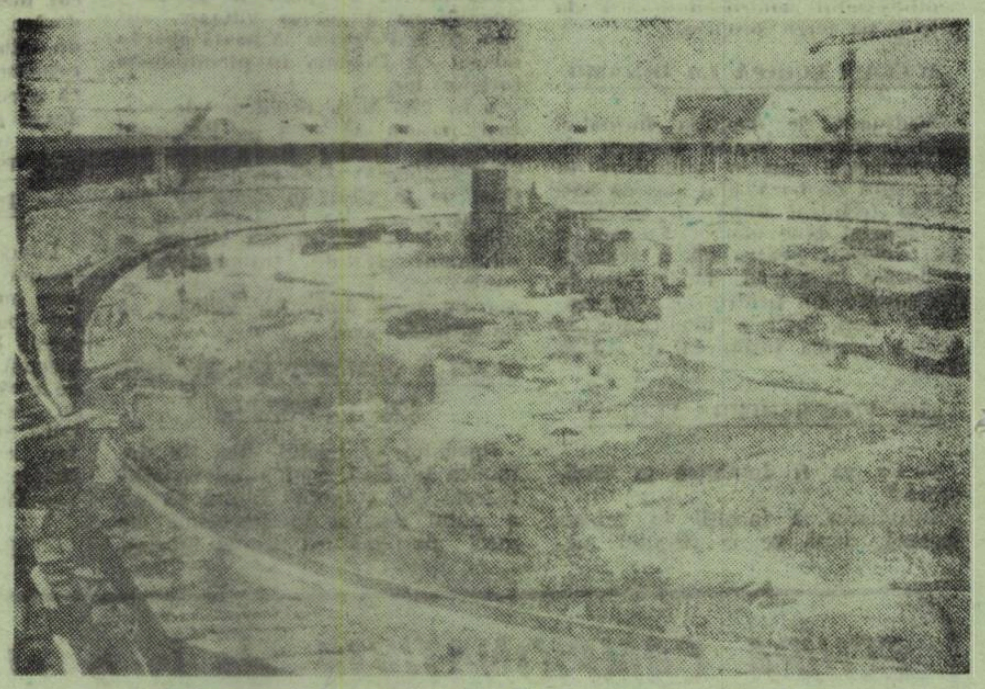

**Vedere parțială a stadionului aflat în construcție la Teheran**

# UN CANDIDAT LA PREMIUL FAIR-PLAY

Este cunoscut faptul că, anual, **Comitetul internațional A.I.P.S. „Pierre de Coubertin"**, de sub egida U.N.E.S.C.O., acordă premiul „fair-play" sportivului autor al celui mai loial act față de un adversar, pe terenul de sport sau în afara lui. Jucătorul **Paul Courtin**, de la fosta campioană a Franței, **F. C. Nantes**, și-a pus o serioasă candidatură pentru obținerea acestui premiu.

Iată împrejurările în care **Paul Courtin** și-a dovedit marea sa loialitate și respect pentru adversar. Se juca meciul **F. C. Nantes — F. C. Nancy** și primii conduceau cu 2—0 cînd, la un moment dat, doi dintre apărătorii adverși s-au accidentat... reciproc într-o încercare de a îndepărta pericolul din fața porții lor. Mingea este interceptată de **Courtin** aflat la numai cîțiva metri de poartă și cînd golul părea inevitabil, portarul echipei adverse, **Kraft**, încearcă imposibilul dar... se rănește înainte de a pionja la picioarele lui **Courtin**, într-o ciocnire cu un coechipier. Rămas în posesia mingii, singur-singurel în fața porții complet goale, **Courtin** alege calea deplinei sportivități șutînd puternic, departe, undeva în fața careului. Spectatori și jucători rămîn stupefiați în fața gestului comis de **Courtin** care răspunde astfel unui coechipier ce încerca să-l admonesteze: **„Cum aș fi putut înscrie un astfel de gol cînd adversarul era lipsit de cel mai elementar mijloc de apărare ? Nu, nu pot face una ca asta, orice mi s-ar întîmpla".**

# extern MAGAZIN extern

## VA URMA O DUBLĂ FRACTURĂ!

Această fotografie (din campionatul diviziei B elveţiene) surprinde momentul fracturării piciorului portarului de către atacantul care urmăreşte, în mod periculos, neregulamentar, balonul. Documentul a servit şi ca act de acuzare pentru suspendarea atacantului, socotit ca autorul unui fault voluntar.

## UN MARE PRIETEN AL FOTBALULUI

Celebrul actor de cinema, **Fernandel**, stins din viaţă cu puţin timp în urmă, era unul dintre cei mai pasionaţi iubitori ai fotbalului, din lumea filmului. Titular inamovibil în poarta echipei actorilor, **Fernandel** era şi un nelipsit spectator al partidelor de campionat. Mare suporter al lui **Olympique Marseille**, pe care spera s-o vadă campioană în anul acesta, **Fernandel** lua parte adeseori la sărbătoririle jucătorilor cunoscuţi. În fotografia noastră îl vedeţi în compania internaţionalului **Carnus**, cu prilejul remiterii unui premiu acestuia din urmă.

## FOTBAL PE VAPOR

Oricît de ocupaţi ar fi şi oricîte necazuri le-ar face vremea, marinarii — la fel de „microbişti" ca şi... pămîntenii — tot îşi găsesc timp să mai bată puţin mingea, fie şi pe puntea vasului ! Este ceea ce înfăţişează această fotografie, luată pe un vas vest-german care deserveşte o rută spre Africa. De altfel, există chiar o competiţie internaţională rezervată echipajelor marinăreşti. Şi cum participarea la ea trebuie pregătită, iar marinarii coboară destul de puţin pe pămînt, antrenamentele lor — vrînd-nevrînd — se fac pe vas...

## REVELAŢIA...

*Cea de-a 23-a ediţie a turneului pentru juniori şi tineret de la* Viareggio *s-a soldat, după cum se ştie, cu un succes total al echipelor ţării-gazdă care a dat pe cei patru semifinalişti (lucru care nu s-a mai întîmplat decît o singură dată în întreaga istorie a competiţiei) ca şi pe cîştigătoarea acestei ediţii:* Internazionale Milano. *Cu această ocazie s-au remarcat o serie de jucători cu calităţi deosebite cum ar fi* Dioni *(Internazionale) golgeterul competiţiei,* Garcia *(Valencia),* Matusek *(Dukla Praga) şi, mai ales,* Evart Skoglund *(Internazionale), fiul fostului internaţional suedez, care şi el a jucat în rîndurile echipei milaneze;* Evart Skoglund *(17 ani), a fost decretat de către toţi specialiştii prezenţi „cel mai tehnic şi mai dotat jucător al turneului".*

## CAMPIONII SEVERITĂŢII

*Un clasament mai puţin obişnuit ne arată că, în actualul campionat belgian, „cavalerul fluierului" care a dictat cele mai multe lovituri de la 11 metri este* Geluck : 7 *asemenea decizii în 12 meciuri conduse. Îl urmează, în acest „clasament al severităţii", arbitrul* Thibaut *— cu 5 penaltiuri în 6 întîlniri — şi* Sturbois *— cu 3 lovituri de la 11 metri în 5 întîlniri.*

*La capitolul „penaltiuri" se discută, şi nu totdeauna favorabil, faptul că liderul,* Standard Liège, *a beneficiat de cinci penaltiuri... dar n-a fost sancţionat niciodată cu cea mai gravă decizie prevăzută, pentru joc de regulament. Mulţi dintre fotbaliştii altor echipe socotesc că, faţă de forţa cu care joacă apărarea lui* Standard, *această situaţie este destul de neobişnuită.*

## FRAŢII FAŢĂ ÎN FAŢĂ...

...sau, mai corect spus, umăr la umăr. Cel din stînga, **Robert Chico** (Boca) va marca în poarta lui **Rosario**, cu toată opoziţia... fratelui său **Julio**, fundaş de specialitate. Încercînd şi noi o parafrazare (a cîta ?) a arhicunoscutului proverb, ar fi de zis, acum, **„frate, frate dar fotbalul se joacă pe goluri !"**

## REGRETUL LUI FACCHETTI...

*Sobrul şi sportivul internaţional italian,* Giacinto Facchetti *— căpitanul „squadrei azzurra" — a ajuns, după meciul de la* Cagliari, *la a 56-a prezenţă în echipa reprezentativă. Dintre aceste 56 de întîlniri, în 32 fundaşul lui* Internazionale *a fost căpitanul selecţionatei, ceea ce este un merit în plus la performanţa sa. În cele 56 de partide jucate sub tricoul echipei naţionale,* Facchetti *a înscris trei goluri. „Este marele meu regret, declară căpitanul echipei naţionale a Italiei. Aş fi dorit să realizez un număr mai mare de goluri, mai ales în comparaţie cu ceea ce am obţinut, pe acest plan, la Internazionale".*

## FEMEILE ÎN FOTBAL

O reflecţie a preşedintelui clubului **Real Madrid**, în propos de fotbalul feminin : **„Să le lăsăm să joace fotbal pe soţiile, pe surorile, pe fiicele noastre. Dacă ele doresc, noi ştim din experienţe de secole şi secole, că vor reuşi ceea ce îşi propun. Vai de noi, bărbaţii. În curînd vom rămîne acasă, la bucătărie, aşteptîndu-ne soţiile să vină de la meci...".**

## BANKS REDIVIVUS!

Temerile de o maladie foarte gravă, care îl pîndea pe celebrul portar **Banks**, au dispărut. Refăcut complet, internaţionalul englez s-a antrenat cu seriozitatea-i cunoscută şi şi-a reciştigat în timp-record „forma mexicană". Cliseul vă înfăţişează un moment din antrenamentul lui **Gordon Banks** care, prin meciurile lui excepţionale, a calificat pe **Stoke City** pînă în sferturile de finală ale **„Cupei Angliei"**.

## UN TRIO CELEBRU

Cu prilejul unui bal al sportivilor care a avut loc în **R. F. a Germaniei**, un fotoreporter a surprins acest grup de celebrităţi — de la masa fotbalului. Cei trei, din fotografie, arborînd elegante smokinguri, sînt oameni obişnuiţi mai mult cu bocancii cu crampoane, cu gazonul, cu tribunele. În picioare, în stînga, **Sepp Herberger**, fostul selecţioner al reprezentativei la C. M. din 1954 şi **Helmuth Schon**, actualul director al reprezentativei ; jos, în stînga, **Fritz Walter**, căpitanul echipei-campioane mondiale în 1954, şi soţia lui.

## AVANTAJELE... TELEGENIEI

O reacţie violentă din *partea cluburilor argentiniene a produs măsura luată de televiziunea din această ţară de a transmite recent un meci oarecare al echipei* Independiente, *disputat în acelaşi timp cu întîlnirea* Bocca Juniors-Rosario Central *din cadrul competiţiei* „Coppa Libertadores de America". *Reacţia era generată de faptul că echipele al căror meci este televizat primesc o sumă considerabilă şi că* Independiente *era programată pentru a şasea oară într-o perioadă de timp relativ scurtă.* „Prioritatea" *aceasta a fost astfel justificată de către un reprezentant al televiziunii :* „Independiente este clubul cel mai... telegenic din Argentina datorită tricourilor pe care le poartă jucătorii, de un roşu strălucitor. Emisiunile în care apare această echipă sînt mult mai apreciate de către public, imaginile fiind foarte clare, deosebirea între jucători putîndu-se face cu multă uşurinţă. De aceea preferăm pe Independiente"...

## MASCOTA A INTRAT ÎN POARTĂ

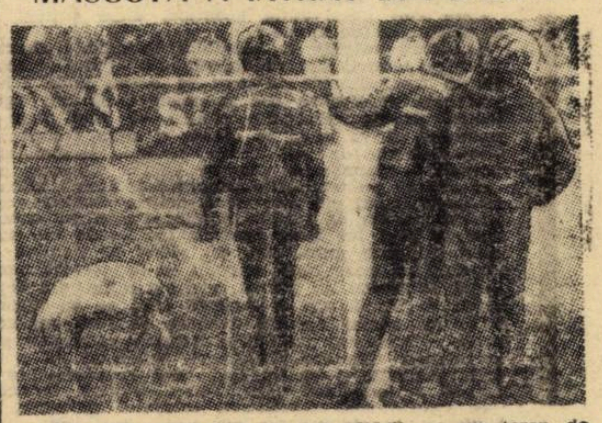

Nu, acest purceluş nu s-a rătăcit pe un teren de fotbal. Este „port-bonheur"-ul unei echipe de fotbal din Schweinfurt (R.F.G.). În pauză el şi-a permis o raită prin poarta pe care o păzeşte (?) de goluri, sub privirile amuzante ale băieţilor de mingi... Poate că este în căutarea trifoiului cu patru foi, ca să fie mai sigur de tăria... superstiţiei...

● În cadrul pregătirilor pe care le face pentru campionatul mondial pe care-l va găzdui în cursul acestui an, reprezentativa feminină a **Mexicului** va susţine luna aceasta în Europa pentru a susţine două jocuri cu reprezentativa similară a **Franţei**. Mexicanii doresc să întîlnească şi alţi adversari pentru care duc tratative cu federaţiile mai multor ţări.

● **Colin Todd**, de la **Sunderland**, căpitanul echipei naţionale de juniori a Angliei şi marea speranţă a fotbalului insular a fost transferat recent la **Derby County**.

● Tribunalul suprem l-a absolvit pe celebrul **Garrincha** de pedeapsa cu închisoarea pe timp de doi ani, pentru că în urmă cu doi ani şi-a ucis soacra într-un accident de automobil.

● Iată calendarul, pe luna iulie, al reprezentativei **Braziliei** : 11 cu **Austria**, 13 cu **Scoţia**, 21 şi 24 dublu meci cu **Argentina**, 27 şi 30 acelaşi lucru cu **Uruguay**. Deci şase meciuri în 20 zile, ceea ce trebuie să recunoaştem, nu este la îndemîna oricui.

● Marea revelaţie a fotbalului spaniol, mijlocaşul **Costas** de la **Celta**, va activa în sezonul viitor la **F. C. Barcelona**, cu care a semnat un contract pe timp de doi ani.

● Federaţia mexicană a hotărît ca, începînd din campionatul viitor, fiecare echipă să poată folosi maximum patru jucători străini în loc de trei cît aveau dreptul pînă acum.

● Forul suprem fotbalistic internaţional — **F.I.F.A.** — a invitat 136 ţări de pe întreg globul să ia parte la viitoarea ediţie a campionatului mondial. Cele 136 de invitaţii vor fi expediate destinatarilor în zilele care vor urma.

● Marea revelaţie a fotbalului englez, tînărul **J. Gowling** de la **Manchester United**, a realizat de curînd în meciul cu **Southampton** o performanţă puţin comună : a înscris patru goluri dintre care trei pe spaţiul a numai opt minute de joc !

● Echipa canadiană **Monreal Olimpics**, participantă la campionatul Americii de Nord a angajat un nou antrenor în persoana italianului **Renato Tofano** cu care a încheiat un contract pe termen de doi ani.

● De necrezut dar totuşi adevărat : meciul **Genoa—Spal** din cadrul divizei „C" a campionatului **Italiei**, disputat recent, a atras peste 40 000 de spectatori !

**FOTBAL**
REDACŢIA ŞI ADMINISTRAŢIA :
str. V. Conta nr. 16, etajul V, Bucureşti, sectorul I.
Telefoane : 11 10 05 (centrala), 12 95 96

# „PENTRU NOI, OBSTACOLUL NR. 1 ESTE ŢARA GALILOR...“ (ADAMEC)

„Jucătorul cel mai cunoscut al **Cehoslovaciei** — după ce generaţia lui **Masopust, Novak, Pluskal, Kvasniak** a trecut — a devenit **Adamec**, centrul atacant al lui **Spartak Trnava**, club care a dominat — prin performanţele sale de regularitate — ultimele sezoane interne şi a avut apariţii apreciate pe marile stadioane ale Europei şi altor continente“.

Cu aceste rînduri introductive, redactorul **Rudolf Dvorak** din Praga, dă startul interviului său cu celebrul internaţional din Trnava care are — ca obiect — şi sezonul preliminariilor **„Campionatului Europei“**. Deschiderea discuţiei începe cu o întrebare care ne interesează direct, prin prisma prezenţei echipei naţionale la Bratislava, la 21 mai :

**— Este posibil ca reprezentativa să reciştige, din primele sale apariţii, forţa de joc dovedită în cele mai bune meciuri ale sale, să zicem în partida de baraj cu selecţionata Ungariei ?**

— Nu sînt prea optimist în această privinţă. Nicăieri, şi mai ales în fotoal, simpla reaşezare a unor piese nu porneşte jocul de şah la tonusul unei partide de mari maeştri. Trebuie să vedem mai întîi cum ne prezentăm. Nu ne-am mai verificat de mult, în aceeaşi companie.

**— Există această spinoasă problemă a modului de cooperare cu Petras. Şi unul şi altul sînteţi oameni de realizare, vîrfuri de atac în cel mai pur sens al cuvîntului** (n.n. — Adamec deţine locul secund al clasamentului golgeterilor). **Experimentele mexicane, la acest capitol, n-au fost prea convingătoare. Pot interveni elemente noi în această privinţă ?**

ADAMEC

— Eu mă acomodez mai uşor decît **Petras** cu misiunea de vîrf retras. Şi am acceptat fără rezerve să joc acest rol. Cred că amîndoi am depus toată convingerea în a ne îndeplini sarcinile care — sub raport tactic, se înţelege — prezentau destule puncte confuze. Sigur că încercările trebuie reluate. Dacă noul selecţioner — **Novak** — va rămîne la formula veche a reprezentativei, firește...

**— Care este, după opinia dv., jucătorul nr. 1 al fotbalului nostru ?**

— Răspuns uşor de dat: **Dobias.** Regularitate de metronom, deplină cunoaştere a obligaţiilor moderne ale postului ; pentru mine **Dobias** este unul dintre primii trei fundaşi ai lumii. Mă raliez, deci, verdictului referendumului organizat la sfîrşitul anului trecut.

**— Dar din grupul speranţelor ? Cine va ajunge un jucător de clasă internaţională ?**

— **Svirloch,** din echipa naţională de juniori care va intra în focul **Turneului U.E.F.A.,** rămîne talentul nr. 1 al tinerei generaţii.

**— Să ne pregătim de încheierea convorbirii. Cîteva cuvinte despre adversarii din seria preliminară a „Campionatului Europei“.**

— Rezultatele ultimelor sezoane, forţa unei formule de echipă constant menţinută, clasa unor jucători ca **Dumitrache, Dinu** şi **Dembrovschi,** fac din **România** principala concurentă la primul loc. Pentru noi însă, în momentul de faţă obstacolul nr. 1 se numeşte **Ţara Galilor.** Dacă învingem, şi trebuie să învingem la 21 aprilie, privim cu alţi ochi partida de la 21 mai, de la **Bratislava.** Altfel...

Banev în acţiune într-un meci Bulgaria — Polonia

# 7 „MEXICANI“ ÎN LOTUL OLIMPIC BULGAR

Pînă în prezent, în zona europeană a preliminariilor turneului olimpic nu s-a disputat nici un joc în vreuna din cele 11 grupe, în care sînt repartizate 22 din 24 ţări înscrise (**Ungaria** — ca deţinătoare a titlului olimpic, cucerit în Mexic — şi **R.F. a Germaniei** — ca ţară organizatoare — sînt calificate din oficiu, deci nu disputã preliminarii). Seria de jocuri în Europa abia urmează să înceapă şi primul meci este cel dintre selecţionatele Marii Britanii şi Bulgariei, care alcătuiesc grupa a V-a. Întîlnirea tur va avea loc la 24 martie în Anglia, iar returul la 5 mai la Sofia.

Potrivit regulamentului turneului olimpic, federaţiile ţărilor respective sînt obligate să comunice la F.I.F.A. o listă de 22 de jucători din care îşi vor alcătui echipa. Forul bulgar a comunicat — după cum anunţă ziarul „Naroden sport“ — următorul lot de fotbalişti :

Portari : **Filipov, Markov** şi **Hadjiiski**

Fundaşi : **Zafirov, ALADJOV, Velikov, V. Apostolov, PENEV, Hristakiev, V. KOLEV, Gh. Todorov**

Mijlocaşi : **BONEV, Denev, NIKODIMOV, Marinov, Rajkov.**

Înaintaşi : **Veselinov, MITKOV, Panov, IAKIMOV, Gh. Vasilev, Petkov.**

Am scris cu majuscule numele cîtorva jucători pentru a sublinia că ei au făcut parte şi din lotul reprezentativ al Bulgariei care a participat la ultima ediţie a campionatului mondial, din Mexic. **Aladjev, Penev, Kolev, Bonev, Nikodimov, Mitkov** şi **Iakimov** au jucat în **cele trei meciuri din grupa a** IV-a a C.M. (cu Peru, R.F. a Germaniei şi Maroc). Selecţionarea unor astfel de jucători este îngăduită cu condiţia ca forurile sportive de resort să certifice dreptul lor de joc în competiţii rezervate echipelor amatoare.

## PRIMELE VERIFICĂRI ALE LOTULUI CEHOSLOVAC

**PRAGA, 16 (prin telefon).** Noul antrenor al echipei **Cehoslovaciei, Ladislav Novak,** a vizitat — în cursul săptămînii trecute — echipele divizionare de fotbal care au în componenţa lor jucători selecţionaţi în lotul lărgit în vederea meciului cu **Ţara Galilor.**

Întregul lot de jucători şi anume : **Viktor, Vencel, Sedlacek** şi **Fleşar** — portari ; **Dobias, Pivarnik, Mutkovici, Desiatnik, Hagara, J. Zloha, Taborsky, Hrivniak, Migas, Vitu** — fundaşi ; **Plass, Geleta, Pollak, Hrdlicika, Kuna, Danko** — jucători la mijlocul terenului ; **F. Vesely, B. Vesely, Petras, Jurkanin, Adamec, Szikora, Jokl, Stratil, Albrecht, Jan Ciapkovici** — atacanţi, se află de luni la **Brno** — unde au loc primele jocuri de verificare.

Astfel, marţi, o echipă alcătuită din acest lot de jucători a susţinut un joc de verificare cu echipa de Divizia C, **Kralovo Pole Strojarne,** urmînd ca miercuri, la lumina reflectoarelor, o altă selecţionată să întîlnească o reprezentativă a oraşului **Brno.** Astăzi, va avea loc la **Brno.**

**JAN HAJEK**

## DIN ACTUALITATEA INTERNAŢIONALĂ

**REFORME COMPETIŢIONALE ÎN R.D. GERMANA.** Începînd cu sezonul 1971/72 campionatul divizionar B, care în prezent se desfăşoară pe două serii, va avea o nouă organizare : vor fi alcătuite cinci grupe geografice. Cîştigătorii acestor cinci grupe se vor întîlni apoi într-un turneu final pentru a desemna pe cele două echipe care vor promova în Divizia A.

**HOFFER DIN NOU LA EXAMEN...** Selecţionerul maghiar va continua săptămîna viitoare seria meciurilor-test la care-şi supune lotul reprezentativ. **La 23** martie fotbaliştii maghiari vor întîlni, la Rotterdam, cunoscuta formaţie olandeză Feyenoord. Pentru acest meci Jozsef Hoffer a selecţionat următorii jucători : **Rothermel** şi **Kelemen** (portari), **Nosko, Meszöly, Pancsics, Juhasz, Konrad, Szücs, Vidacs, Halmosi, Repacs, Zambo, Fazekaş, Bene, Albert, Kocsis, Kozma.**

**TURNEUL INTERNAŢIONAL DE LA ASHABAD.** Recent, la Aşhabad (U.R.S.S.) s-a disputat un turneu internaţional de juniori, pregătitor pentru Turneul U.E.F.A. Victoria a revenit echipei Cehoslovaciei, care în finală, a terminat la egalitate (0—0) cu selecţionata R. D. Germană, dar a ocupat locul întîi datorită golaverajului superior din grupă. Pe locul 3 : echipa Turcmeniei (1—0 cu U.R.S.S. A), iar pe locul 5: U.R.S.S. B (5—3 cu Finlanda).

## „LOVITURĂ DE TRĂZNET“ PENTRU ECHIPELE BRITANICE ?

Competiţiile continentale intră în „linia dreaptă“. Miercurea trecută ele au trăit primul act al sferturilor de finală. Aproximativ în acelaşi pas cu ele merge şi **„Cupa U.E.F.A.“** (fosta **„Cupă europeană a tîrgurilor“**). Să facem, succint, un tur de orizont al ultimelor rezultate în devenitele clasice întreceri europene :

**CUPA CAMPIONILOR EUROPENI**

**Ajax — Celtic 3—0**
**Atletico Madrid — Legia 1—0**
**F.C. Carl Zeiss Jena — Steaua roşie Belgrad 3—2**
**Everton — Panathinaikos 1—1**

**CUPA CUPELOR**

**Gornik Zabrze — Manchester City 2—0**
**P.S.V. Eindhoven — Vorwärts 2—0**
**F.C. Bruges — Chelsea 2—0**
**Cardiff City — Real Madrid 1—0**

**CUPA U.E.F.A.**

**Arsenal — F.C. Köln 2—1**
**F.C. Liverpool — Bayern München 3—0**
**Leeds — Vitoria Setubal 2—1**

Calificată (în dauna lui **Twente Enschede Olanda**) — **Juventus Torino.**

Care sînt observaţiile generale, după primul tur al sferturilor de finală ?

a. **„Ziua neagră“ a fotbalului britanic. Everton,** egală pe terenul său cu **Panathinaikos,** este aşteptată de un meci extrem de greu la **Atena** unde echipa antrenată de **Puşkaş** n-o va menaja, să fim siguri. **Celtic,** practic eliminată, pentru că este greu de presupus că va reuşi în manşa a doua recuperarea unei diferenţe de trei puncte. Situaţie asemănătoare şi pentru **Manchester City** şi pentru **Chelsea,** care vor apărea pe terenurile proprii, săptămîna viitoare, cu handicapuri de cîte două goluri. **Cardiff** are o pavăză extrem de subţire în numai acel gol avantaj luat în faţa lui **Real Madrid.** Iar **Leeds** nu poate spera la prea mult, nici ea, ştiind că **Setubal** are un atac de mare forţă, capabil să depăşească handicapul de numai un gol cu care s-a întors din deplasarea în insulă. Ca şi **Arsenal** care se va duce la **Köln** cu numai un gol avantaj. Singura reprezentantă a fotbalului din **Marea Britanie** care pare pusă la adăpost este **F.C. Liverpool,** asigurată de o victorie comodă (3—0) în faţa unei reprezentante de marcă a fotbalului vest-german, **Bayern München.**

b. **Confirmarea ascensiunii echipelor poloneze, devenite, prin cluburile-etalon, Legia** şi **Gornik,** veritabile vedete ale întrecerilor. Legia are doar un singur gol handicap din meciul de la **Madrid,** în faţa lui **Atletico** (al cărui antrenor, **Domingo,** recunoaşte — deschis — că fără două puncte avantaj nu se poate vorbi de şanse regulate în partida-retur ; şi cele două goluri nu s-au marcat la **Madrid**), în vreme ce **Gornik** pleacă la **Manchester** cu o marjă de siguranţă demnă de luat în seamă.

# CELE 16 FORMAŢII LA ÎNCEPUT DE SĂPTĂMÎNĂ

*(Urmare din pag. 9)*

spus antrenorul C. Rădulescu, **nu am în vedere modificări faţă de lotul folosit în prima etapă. La Ploieşti, unde noi am jucat întotdeauna bine, sper ca băieţii mei să facă un prim pas înainte pentru depăşirea complexului „jocului în deplasare“, de care vrem să ne eliberăm cu hotărîre în acest retur.**

### ELIMINAŢII CREEAZĂ PROBLEME

Eliminarea lui **Broşovschi** (U.T.A.) şi **Dodu** (Jiul), în meciul „aprins“ de la Arad, creează şi alte probleme echipelor lor : cu cine vor fi înlocuiţi pentru etapa de duminică ? Un scurt dialog pe această temă cu antrenorii celor două echipe ne-a lămurit în bună măsură :

**REPORTERUL : După meci veniţi la Bucureşti ?**

**I. BĂLĂNESCU :** Cum să vin ? Merg la Petroşani, cu echipa, am probleme de rezolvat : mă aştept la înlocuirea lui **Dodu ;** Stan, care a suferit un uşor şoc din ciocnirea cu Kun II, probabil că va juca.

**REP. : Cine îi va lua locul lui Dodu în cazul unei sancţiuni ?**

**I.B. :** Nu m-am gîndit încă. Va juca însă în linia de mijloc tînărul **Mihai** care şi-a terminat suspendarea pe o etapă, iar **Urmeş** va trece în rîndul vîrfurilor.

N. Dumitrescu are şi el probleme asemănătoare :

**REP. : Broşovschi primind probabil o suspendare, va debuta în echipă şi celălalt orădean, Popovici ?**

**N. D. :** Nu cred. **Axente** va trece de pe extremă dreaptă — mijlocaş, iar în locul lui va juca **Sima.** În rest — formaţia neschimbată.

### RAPIDIŞTII ÎN FIEFUL HANDBALULUI

Feroviarii bucureşteni au deschis seria pregătirilor pentru dificila deplasare la **Petroşani,** printr-un antrenament intens programat marţi dimineaţă pe terenul asfaltat de handbal, de la **Complexul Sportiv Giuleşti.**

În privinţa formaţiei, este puţin probabil ca antrenorii **Marin Bărbulescu** şi **Nicolae Cristescu** să opereze vreo schimbare. **Dumitru** mai are încă o etapă de suspendare şi va reintra, probabil, în meciul de cupă de miercurea viitoare.

### MORARU RETITULARIZAT

Telefon la Ploieşti şi de la capătul celălalt al firului antrenorul Cernăianu ne furnizează amănunte despre pregătirea etapei următoare.

**— Vom efectua antrenamente zilnice, deşi plecarea lui Dincuţă şi N. Ionescu la pregătirile „olimpicilor“ reprezintă un oarecare inconvenient. Joi disputăm un joc şcoală cu Petrolistul Boldeşti. Terenul din Ploieşti se prezintă bine, echipa va evolua categoric mai bine decît la Iaşi, unde terenul greu ne-a fost un adversar în plus. Formaţia va suferi o singură modificare, în sensul că Moraru va figura în echipă chiar de la începutul partidei.**

### IORDĂNESCU PE EXTREMA STÎNGĂ

În şedinţa de analiză de marţi, antrenorii Covaci şi Constantin au tras unele concluzii după meciul cu Farul. S-a observat că jucătorii de la Steaua nu ştiu să se descurce în faţa unei apărări supraaglomerate şi evită angajările fizice. Aşa că în cele cinci antrenamente din această săptămînă se caută eliminarea acestor deficienţe, încercîndu-se totodată corijarea jocului extremelor, armă de bază în meciul cu Universitatea Cluj. Deplasarea la Cluj va avea loc vineri la prînz cu trenul, urmînd ca sîmbătă dimineaţă steliştii să facă în localitate un antrenament de acomodare. Dintre titulari, **Sătmăreanu** acuză o criză de sciatică, iar **Tătaru** a suferit o entorsă. În formaţie, **Iordănescu** îl va înlocui pe **Marcu** pe aripa stîngă.

### GABORAŞ INDISPONIBIL

Marţi, înaintea primei şedinţe de antrenament, antrenorul ceferiştilor timişoreni, D. Macri, era tare supărat. Cauza : portarul titular Gaboraş avea o fractură a braţului drept din meciul cu **„U“** Craiova. Internat la Spitalul C.F.R. nr. 2 din Capitală, Gaboraş va fi probabil indisponibil pînă la sfîrşitul campionatului.

**— Cum întîmpinaţi meciul cu Politehnica Iaşi ?**

— Sînt optimist. În această săptămînă vom efectua cinci antrenamente inclusiv un joc-şcoală (joi) cu echipa Textila Timişoara din campionatul judeţean.

**— Şi ce urmăriţi în mod special ?**

— Încercăm să punem la punct jocul apărării, compartiment care a manifestat cîteva fisuri. În rest, vom alinia aceeaşi formaţie din meciul cu **„U“** Craiova, cu **Korek** în poartă, jucător în care îmi pun mari speranţe.

Redacţia şi administraţia : str. Vasile Conta nr. 16, Bucureşti. Tiparul : I. P. Informaţia, str. Brezoianu nr. 23—25. Bucureş

PROLETARI DIN TOATE ȚĂRILE, UNIȚI-VĂ!

REVISTĂ SAPTĂMÎNALĂ
ANUL VI
252
MIERCURI
24 MARTIE 1971
12 PAGINI
2 LEI

# FOTBAL

## A FOST FAULT CLAR, ÎN CAREU!

Fotografia aceasta a fost prinsă la cîteva clipe după faultul în careu comis de fundașul arădean **BIRĂU** asupra atacantului **NĂSTASE** de la Progresul, în repriza secundă, la scorul de 1—1.

Jucătorul bucureștean, lansat „pe culoar" de Matei, a pătruns spre poartă și în momentul în care își potrivea balonul pentru șut, **PE PICIORUL DREPT,** a fost faultat de Birău, care n-a urmărit mingea ci... piciorul stîng al lui Năstase. Prin atacul său neregulamentar, **BIRĂU A „COSIT" PICIORUL DE SPRIJIN AL JUCĂTORULUI DE LA PROGRESUL,** provocîndu-i o violentă cădere.

În fotografie, îl vedem pe Năstase (nr. 9) trîntit la pămînt; alături de el, a căzut și autorul faultului, în timp ce poziția lui **POJONI** (sigur pe picioare și cu fața spre centrul terenului) dărîmă orice speculații pe tema unei pretinse „pătrunderi forțate" a juniorului bucureștean.

Refuzul arbitrului Ritter din Timișoara de a acorda penaltiul cerut de regulament a contat decisiv în desfășurarea și rezultatul partidei, cîștigată pînă la urmă de U.T.A., cu 2—1.

Foto: **VIRGIL ONESA**

**PATRU ECHIPE**

**DINAMO, RAPID, U.T.A. ȘI PETROLUL**

ÎN LUPTĂ STRÎNSĂ PENTRU ȘEFIA CLASAMENTULUI

*Dar STEAGUL ROȘU, FARUL și POLITEHNICA stau și ele la pîndă*

STEAUA, o candidatură posibilă?

● REPORTAJE DE LA CELE TREI MECIURI DE DIVIZIA A TERMINATE CU VICTORIILE ECHIPELOR OASPETE

**PROGRESUL**

**a pierdut o mare ocazie de a-și ameliora situația**

● NELINIȘTE LA JIUL, CARE A „CLACAT" PE TEREN PROPRIU
● C.F.R. TIMIȘOARA — START LANSAT ÎN ACEST RETUR
● UNIVERSITATEA CLUJ, ÎN SITUAȚIE PRECARĂ ?!...

**ETAPA VIITOARE**

**DOMINATĂ DE MECIURILE**

**● RAPID — PETROLUL și**
**● POLITEHNICA — DINAMO**

IN „ECHIPA CAMPIONATULUI"
BOJIN L-A EGALAT PE AXENTE

**ÎN PAGINILE EXTERNE**

● U.E.F.A. ÎN FAȚA UNUI CONFLICT ?
● PELE: ÎN IUNIE VOI SPUNE ADIO REPREZENTATIVEI BRAZILIEI !
● PREȘEDINTELE FEDERAȚIEI DIN BELGRAD DESPRE ÎNTÎLNIRILE FOTBALISTICE ROMÂNO-IUGOSLAVE

Biblioteca orășenească

## DE DOUĂ ORI EXEMPLAR, ARBITRAJUL LUI EM. VLAICULESCU

Acele ceasornicului se apropiau vertiginos de ora începerii jocului și mulțimea celor care luaseră cu asalt porțile stadionului central din Bacău se grăbea să-și ocupe locurile, așteptînd cu emoție apariția în teren a echipelor și semnalul deschiderii oficiale a noului sezon competițional.

Deodată însă, peste tumultul tribunelor, încinse ca un cazan de smoală, a prins să circule un zvon care, cît ai clipi din ochi, a adus în mijlocul miilor de spectatori nedumerirea, îndoiala și tăcerea. Ba chiar, cineva competent confirmase vestea, cum că arbitrul căruia îi fusese încredințată conducerea întîlnirii Sport club Bacău — Dinamo, ploieșteanul *Emil Vlaiculescu*, este indisponibil! O gripă virotică cu febră mare, cu vertigii și frisoane, este fără îndoială un motiv care te împiedică să ieși din casă, dar să te încumeți a alerga, sumar îmbrăcat, 90 de minute, pe frig!

*Ora 16.* Un fluier prelung ca pentru încetarea unei alarme, și toate privirile rămîn ațintite către colțul terenului de unde echipele se pregătesc să intre în arena întrecerii. În capul coloanei celor 22 de fotbaliști, formația completă de cavaleri ai fluierului! Așa dar, fusese vorba de o alarmă falsă? Nicidecum. Încadrat de cei doi tușieri, M. Moraru și O. Calugherovici, care îl „doftoriceseră" aproape o oră în cabină, Emil Vlaiculescu încerca, cu eforturi vizibile, să facă față unei stări fiziologice precare, luptînd cu bărbăție — și nu fără riscuri — pentru a ascunde o suferință fizică pe care nu voia să o lase a trece drept slăbiciune în fața jucătorilor. Și cînd, la capătul unei dispute aprige — căreia arbitrul i-a asigurat o desfășurare normală și o conducere fermă — antrenorii celor două formații i-au strîns cu căldură mîna în semn de mulțumire, am avut impresia că semnele, pînă atunci evidente ale bolii și oboselii pe fața arbitrului Emil Vlaiculescu au dispărut în satisfacția împlinirii unei îndatoriri de conștiință sportivă.

*(M.I.)*

LA CLUJ

# UN CLASAMENT AL DISCIPLINEI ȘI TEHNICITĂȚII ECHIPELOR DIN JUDEȚ

*Cimentul Turda a cîștigat campionatul județului Cluj, ediția 1969—1970, dar s-a detașat din rîndul celor 16 echipe printr-o comportare exemplară, indiferent pe ce teren a jucat, atrăgîndu-și aprecieri elogioase, simpatia spectatorilor și stima partenerilor de întrecere. În vara trecută, la încheierea campionatului, turdenii au intrat în posesia tradiționalei cupe oferită echipei care s-a evidențiat prin corectitudine în joc, tehnicitate, ținută pe teren, disciplină.*

*— Acordînd, an de an, o atenție tot mai mare asanării campionatelor noastre județene (seniori și juniori) de ieșiri nesportive, deficiențe de organizare a meciurilor sau prezentări necorespunzătoare pe teren, e normal, desigur, ca întrecerea dotată cu trofeul „Celei mai disciplinate și tehnice echipe" să găsească ecou la majoritatea competitoarelor. Asta nu înseamnă — a căutat să accentueze Constantin Cucu, vicepreședinte al C.J.E.F.S. Cluj — că nu mai există abateri. Există, dar într-un număr din ce în ce mai mic. În toamnă opt echipe din cele 32 au primit avertismente și ultime avertismente, una a fost suspendată o etapă, iar alteia i s-a ridicat, tot pe o etapă, dreptul de organizare. Dacă în returul campionatului trecut au fost avertizați de arbitri 59 de jucători, în turul actualei ediții numărul lor a fost de 34, doi au primit avertismente de la comisia județeană, 4 — mustrare, 13 — suspendare pe o etapă, 4 — pe două etape, șapte pe trei etape, 11 pe patru etape și unul pe șase etape.*

*— Cum sînt punctate în clasamentul disciplinei toate aceste abateri de la sportivitate? Cu alte cuvinte, cum se alcătuiește clasamentul?*

*— Prin adiționare de puncte, ca orice clasament. Criteriile sînt trei : 1. comportarea tehnică, 2. disciplina pe teren și în afara lui, 3. organizarea meciurilor. La primul criteriu se punctează, de exemplu, victoria cu +5 p., meciul egal cu +2 p. înfrîngerea cu —5 p. Dacă o echipă se evidențiază printr-un joc tehnic de bun nivel primește +15 p. Unui jucător care, la rîndul lui a evoluat foarte bine, i se acordă +5 p, care se adaugă echipei sale. Abaterile de la disciplină și organizare se depunctează. Am mers pînă acolo încît am hotărît ca jucătorii care cumulează două avertismente de la arbitri să-i suspendăm automat pe o etapă. În sfîrșit, trebuie să vă mai spun că toate aceste hotăriri sînt cîntărite cu multă grijă de comisia județeană împreună cu tehnicienii noștri voluntari, în total 47 de oameni. Cu ajutorul observațiilor lor, ale arbitrilor, întocmim clasamentul fair-play-ului și comportării tehnice a echipelor din campionatul nostru județean.*

*— Și care dintre ele are șansa de a se clasa prima în actuala ediție?*

*— Deocamdată în fruntea listei se află Tehnofrig Cluj cu +110 p., urmată de Locomotiva 16 Februarie Cluj cu +80 p., și I.O.T. Cluj cu +42 p. Ultimele două locuri ale clasamentului sînt deținute cu o... autoritate de neînvidiat de Flacăra Cluj cu —367 p. și Izolatorul Turda cu —379 p!*

*Apreciem străduințele clujenilor de a reduce la minimum abaterile de pe terenurile de sport și, implicit, de a stimula echipele, de a le invita la un joc corect și tehnic. De fapt rostul rîndurilor de mai sus este de a invita și celelalte comisii județene de fotbal să reflecteze și în ultimă instanță să procedeze asemănător celei clujene. Pentru că, din cîte cunoaștem, există multe campionate județene sau locale care... excelează prin acte de indisciplină de tot felul și printr-un nivel tehnic extrem de scăzut.*

**I. D.**

## In vizor

# UNIREA DRĂGĂȘANI — LA RĂSCRUCE...

În vara anului 1968, Unirea Drăgășani promova în Divizia C. Dar, lipsită la început de un sprijin material și de un număr de jucători corespunzător valoric drăgășănenii s-au comportat slab, evitînd abia în ultima clipă retrogradarea, atît în anul competițional 1968—1969, cît și în ediția următoare a Diviziei C.

În campionatul actual, Unirea a pășit cu dreptul, primele etape aducîndu-i unele succese. N-a rezistat însă ritmului, coborînd, încet, încet, pînă pe ultimul loc al clasamentului, acumulînd doar 7 puncte ! Cum s-a ajuns într-o astfel de situație extrem de precară ?

Cauzele comportării sub orice critică a echipei ne-au fost dezvăluite recent de **Constantin Stoica**, președintele Consiliului orășenesc pentru educație fizică și sport, Drăgășani, **Petre Mircea**, președintele Asociației sportive Unirea, **Gheorghe Nicolescu**, antrenorul juniorilor, **Matei Mandică**, președintele Consiliului orășenesc al sindicatelor. Lucruri interesante ne-a dezvăluit și **Victor Sasu**, secretarul Asociației sportive Voința din localitate. Dar, iată în rîndurile următoare, punctate, motivele care au concurat la căderea Unirii, de pe primele locuri la începutul turului, tocmai pe ultima treaptă a clasamentului seriei a IV-a a Diviziei C.

● În lipsa antrenorului **Nicolae Mihai**, care și-a prelungit concediul cu de la sine putere cu două săptămîni, echipa s-a pregătit ca vai de lume, ocupîndu-se de ea piteșteanul Lovin, aflat în... concediu acasă, fiind originar din Drăgășani ! Revenit la echipă, Nicolae Mihai a făcut mai multe modificări în formație decît antrenamente și eșecurile s-au ținut lanț. Odată cu înfrîngerile, antrenorul a început să frecventeze cu... tragere de inimă circiumile din oraș, atrăgînd pe acest drum și o parte din jucători !

● Vinovată de slaba comportare a echipei se face și secția de fotbal care, practic, nu și-a adus în nici un fel contribuția la redresarea echipei. A fost o secție... fantomă care trebuia schimbată cît mai repede cu putință.

**Antrenorul :** — Asta e ! Mie-mi plac jucătorii... spirt !
Desen de **Al. CLENCIU**

● Unirea a primit un șoc și datorită faptului că, în plin campionat, cîtiva jucători tineri, de valoare, au plecat la alte echipe : **Virgil Dumitrașcu** la Slatina, **Doru Mandea** la Craiova, **Constantin Oprea** și **Ion Stanciu** la București. În aceeași perioadă, între antrenor și secție și între secție și jucătorul **Nicolae Iancu**, s-au iscat conflicte greu de aplanat.

● Unii jucători, profitînd de slăbiciunile antrenorului și secției de fotbal, au căutat să se eschiveze de la antrenamente, să facă doar acte de prezență în jocuri.

În perioada dintre tur și retur s-au luat o serie de măsuri care să permită echipei să se pregătească în bune condiții, pentru a evita retrogradarea. Enumerăm cîteva dintre cele mai semnificative :

— S-a reorganizat secția de fotbal, în componența căreia au fost cooptați oameni cu mare pasiune pentru fotbal.

— A fost schimbat antrenorul, pregătirea echipei desfășurîndu-se sub conducerea prof. Gheorghe Guran.

— S-a mărit lotul prin promovarea unor jucători din județ : **Rachieru, Dragoman, Dobrinescu.** De la juniori au fost promovați **Dinică** și **Munteanu.**

— S-au asigurat condiții corespunzătoare de pregătire pentru toți jucătorii.

Rămîne de văzut dacă Unirea își va... uni încă odată forțele și va evita retrogradarea. Primele rezultate ale returului nu confirmă decît în mică măsură presupusul salt spre mijlocul clasamentului. Poate că în etapele următoare...

**ILIE IONESCU**
corespondent

## VITRINA CU CĂRȚI

# DOUĂ VOLUME INEGALE CA VALOARE

Editura *Stadion* a pus de curînd la dispoziția iubitorilor fotbalului două noi volume „FOTBAL ÎN LUMEA ZEILOR" de *Ștefan Dogaru* și „CELE DOUĂ PASIUNI ALE LUI SONI NICULESCU" de *Toma Alexandrescu*.

Dacă primul volum, o deloc reușită parodiere fotbalistică a Iliadei lui Homer (!), plină de lucruri comune și fraze tip: „*ați făcut-o de oaie*" (pag. 55) sau „*în toate cazurile pasele erau date «la întîlnire», astfel că jucătorul nu aștepta ca balonul să-i vină «la picior», ci fugea în întîmpinarea lui*" (pag. 76), ca în cele mai plate cronici, nu satisface nici măcar minimile exigențe, în schimb, pe cel de-al doilea aducînd în prim plan figura unui cunoscut fotbalist bucureștean al deceniului al patrulea, *Sony Niculescu*, îl considerăm o reușită. În cele 150 de pagini ale cărții se perindă, alături de Sony, cele mai mari vedete ale fotbalului din perioada dinaintea celui de-al doilea război mondial, facem cunoștință cu Unirea Tricolor, celebrul club oborean, unul din pietrele de temelie ale fotbalului românesc, ale cărui culori alături de Steinbach, Petrică Rădulescu, Ștefan Cirjan, Petre Sucitulescu, Dincă Schileru, Ghermelie sau Johny Dumitrescu, le-a apărat și Sony Niculescu.

Cu talent și pricepere sînt reînviate meciuri care au pasionat generațiile trecute de iubitori ai fotbalului. Facem cunoștință cu marile ducîuri Unirea Tricolor—Ripensia sau Unirea Tricolor— „U" Cluj, cu marea rivalitate dintre Venus și clubul oborean, aceasta din urmă reflectată și pe planul adversității suporterilor conduși de nu mai puțin cunoscuții șefi de galerie Nicu Teodoru-Chibrit și Titi Barosanu.

Dar, paralel cu activitatea de pe gazon Sony Niculescu avea una la fel de substanțială, ca student la Conservator, la clasa de violoncel. I-a avut ca profesori, printre alții, pe Ionel Perlea, Theodor Rogalsky, Mihail Andricu, George Breazu, Ion Chirescu, viața sa fiind o pildă pentru acei fotbaliști care socotesc că a fi jucător este suficient...

Fotbalist internațional și prim-violoncelist al orchestrei simfonice radio, acompaniindu-i, printre alții, pe Pablo Casals și George Enescu, pe Iehudi Menuhin și David Oistrah, pe Jacques Thibault și Dinu Lipatti etc., etc., iată coordonatele în care se înscrie viața lui Sony Niculescu atît de bine prezentată în paginile cărții lui Toma Alexandrescu.

**M. T.**

# FORMULA STABILĂ DE ECHIPĂ, CONDIȚIE A RANDAMENTULUI DE CALITATE

Ne propunem în rîndurile ce urmează să prezentăm unele aspecte ale muncii noastre practice, în legătură cu una dintre problemele de actualitate în fotbal, a cărei pondere în dimensionarea randamentului unei formații este, după părerea noastră, în mare măsură determinantă : stabilitatea formulei de echipă.

Mai întîi însă, cîteva din principiile metodice în contextul cărora această stabilitate poate fi considerată realmente un suport al calității :

● alcătuirea corectă a formației de bază, corespunzător și orientării de joc preconizate. Se vor face multiple căutări pînă la găsirea formulei optime, întrebuințîndu-se în acest scop fiecare jucător, în așa fel încît nimeni să nu poată reproșa că a fost frustrat de dreptul și șansa etalării posibilităților de titularizare ;

● urmărirea formei sportive, atît individual, cît și pe echipă ;

● evitarea accidentelor cel puțin la antrenamente. Pregătirea în permanență a 1—2 rezerve, de preferință jucători care să poată acționa pe mai multe posturi ;

● efectuarea unor sondaje privind capacitatea funcțională (înainte, în timpul și după antrenamente) și compararea rezultatelor obținute cu programul de pregătire, pentru a fi trase concluziile corespunzătoare;

● participarea conștientă a jucătorilor în antrenamente ; perseverență și răbdare din partea antrenorilor în scopul obținerii unui climat de încredere reciprocă.

Și acum, referindu-ne la echipa noastră, să încercăm a exemplifica modul în care am lucrat pentru realizarea obiectivelor de performanță, sprijinindu-ne, printre alți factori, și pe acela al stabilității.

În turul campionatului 1970/1971 Steagul roșu a folosit, în general, cam aceeași formație. În mod cu totul deosebit atrage atenția formula standard a compartimentului defensiv — **Adamache, Ivăncescu, Jenei, Olteanu, Rusu, Pescaru, Cadar, Balint** — în cadrul căruia participarea la jocuri a atins procentul de sută la sută ! De menționat că în prima parte a campionatului am avut și cazuri cînd unul sau doi jucători din cei enumerați mai sus s-au comportat sub nivelul randamentului maxim, sau chiar mediu, și cu toate acestea, au fost menținuți în formația de bază cu scopul de a fi readuși cît mai repede la o formă corespunzătoare pentru a nu descompleta formula de bază a celor două compartimente, care, prin verificarea practică, ne convinsese de valabilitatea ei.

## Specialistul cu cuvîntul

În situația în care au apărut accidentări mai ușoare, eforturile au fost îndreptate pentru asigurarea stării în pregătire și în același timp pierderea acumulărilor realizate la un moment dat. Rezultatul direct al acestei stabilități ? Comportarea foarte bună a fundașilor și mijlocașilor, ceea ce a făcut ca în 15 jocuri echipa să primească numai 10 goluri.

Diametral opusă a fost, ca stabilitate și randament, recuperărilor de la un joc la altul, iar în perioada accidentării, jucătorii care nu au putut face antrenament integral din cauza unor traumatisme au fost puși să lucreze individual în funcție de gravitatea accidentului. Prin aceasta s-a urmărit evitarea discontinuității în pregătire și în același timp pierderea acumulărilor realizate la un moment dat. Rezultatul direct al acestei stabilități ? Comportarea foarte bună a fundașilor și mijlocașilor, ceea ce a făcut ca în 15 jocuri echipa să primească numai 10 goluri.

Diametral opusă a fost, ca stabilitate și randament, situația atacului în formula : **Ghergheli, Dumitriu II, Györfi.** Cu o săptămînă însă înainte de începerea campionatului, în Cupa municipiului București în meciul cu Rapid, Ghergheli a fost grav accidentat fiind necesară punerea piciorului în ghips timp de 30 zile, după care recuperarea sa a fost greoaie, nepermițînd practic utilizarea lui în tur. În acest fel ne-am văzut descoperiți pe postul de extremă dreaptă, iar înlocuitorii folosiți au dat, fie un randament scăzut (Necula, Drăgoi), fie au fost, după un timp oarecare, scoși din lot pentru motive disciplinare (Iambor). La această situație mai trebuie adăugată și accidentarea lui Dumitriu în etapa a treia în meciul cu Progresul și recidiva acestei accidentări, într-un joc de pregătire cu Metrom, fapt care a făcut ca acesta să lipsească din formația de bază cinci etape. Utilizarea lui Florescu în locul său a dat și nu a dat satisfacție. În sfîrșit, nici cel de-al treilea component al formulei de bază a atacului, Györfi, nu a fost scutit de neplăcerile accidentărilor, o întindere musculară contribuind substanțial la diminuarea randamentului său obișnuit în formație.

Rezultatul instabilității atacului ? În 15 jocuri echipa a marcat numai 10 goluri, dintre care înaintașii propriu-ziși, cinci. Este clar că această fluctuație de jucători care au format linia ofensivă nu a reușit nici măcar un randament satisfăcător, demonstrînd prin rezultatele practice obținute că lipsa de stabilitate a unei formule de atac nu ne-a onorat la nivelul muncii depuse. Este adevărat că la aceasta a contribuit și starea sănătății titularilor. Cu toate acestea însă, dacă înlocuitorii acestora ar fi făcut eforturi mai mari, decît acelea de care au dat dovadă, s-ar fi realizat, desigur, mult mai mult.

Și ca o concluzie generală, cel puțin pentru noi, este aceea că acolo unde am reușit o stabilitate mai mare, echipa a avut un randament superior, iar omogenitatea tactică cît și psihică au dus la realizarea unor rezultate pozitive chiar și în jocuri în care șansele noastre erau minime.

**VALENTIN STĂNESCU**
**NICOLAE PROCA**
antrenori

PRELIMINARIILE TURNEULUI U. E. F. A.

# JUNIORII ROMÂNI ȘI-AU ÎNGREUNAT MISIUNEA

Prima confruntare oficială a juniorilor noștri, din suita celor patru meciuri hotărîtoare în seria preliminară, pentru obținerea dreptului de calificare la Turneul U.E.F.A. a însemnat un semi-eșec. Acest 0—0 obținut la Cîmpina, cu echipa Turciei, este **nemulțumitor, atît prin prisma rezultatului în sine, dar mai ales prin evoluția neconvingătoare a tinerilor noștri jucători** Din capul locului, handicapați din punct de vedere fizic, față de

**ROMÂNIA — TURCIA 0—0**

**STADIONUL :** Poiana Cîmpina, teren foarte bun, vreme splendidă, spectatori circa 4 000

**ROMANIA :** Costaș — Dobrău, Smarandache, Gabriel Sandu, Ciocîrlan — Donose, Bölöni (min. 41 Mateescu) — Blejușcă (min. 55 Ion Ion), Aelenei, Mircea Sandu, Cojocaru.

**TURCIA :** Semih — Niko, Mehmet, Ahmet, Sacit — Turgay (min. 57 Talat), Cuneyt — Erhan, Burhan, Hakki, Suavi.

**Arbitru :** Kestutis Andziuliy (U.R.S.S.).

adversarii lor — mult mai solizi și maturi în joc —, atacanții noștri n-au reușit să se descurce în fața fundașilor **centrali Mehmet și Ahmet.** Într-un joc disputat pe teren propriu, linia ofensivă este compartimentul care decide rezultatul, și tocmai acesta a fost cel mai slab. Încercarea cu **Blejușcă** pe aripa dreaptă nu a dat rezultat. La fel de ștearsă a fost și evoluția celeilalte extreme, **Cojocaru,** care fără suficiente jocuri în picioare și, în plus, neinspirat, nu a reușit să străpungă ermetica apărare a oaspeților. Posesor al unui șut puternic — omul de gol — **Mircea Sandu** nu s-a demarcat la timp pe spațiile mai puțin aglomerate și astfel nu a găsit culuarul pentru a pătrunde sau a șuta. Singurul jucător remarcat din atac a fost **Aelenei.** Bun tehnician și constructor de joc, el a încîntat asistența prin subtilitatea cu care a știut să manevreze mingea dar, neînțeles în intențiile de ceilalți coechipieri, calitățile lui nu au putut fi valorificate.

În apărare, deși oaspeții au atacat numai cu doi sau trei jucători, fundașii au fost depășiți cu ușurință. În special **Gabriel Sandu,** jucător în care se puneau mari speranțe, a deziluzionat, avînd în finalul partidei și o atitudine violentă față de un jucător turc, fapt care i-a atras eliminarea. La jocul slab al apărătorilor a contribuit și insuficientul aport adus de mijlocași, compartiment în care **Bölöni** manifestă de mai multă vreme o vădită stare de oboseală. De altfel el a si fost înlocuit cu **Mateescu.**

Toate aceste lipsuri au fost dublate și de o exagerată stare de emotivitate, jucătorii uitînd în teren sfaturile antrenorilor.

Duminică, la Sofia, juniorii noștri susțin un nou și dificil examen în compania echipei Bulgariei. În cele cîteva zile care au mai rămas antrenorii C. Ardeleanu și V. Zavoda vor căuta să elimine măcar o parte din greșelile observate, operînd și trei modificări în formație. **Miclos** îl va înlocui pe G. Sandu în postul de fundaș central, **Mateescu** va juca mijlocaș alături de Donose, iar **Dumitriu** va fi preferat pe extrema dreaptă. În această nouă alcătuire să sperăm că reprezentativa de juniori va fi schimbată în bine, în așa fel încît să poată recupera pe cît posibil terenul pierdut în întîlnirea cu Turcia.

**Gheorghe NERTEA**

**CÎMPINA. Încă un atac al juniorilor noștri este irosit în fața singurei intervenții a portarului turc**
**Foto : DRAGOȘ NEAGU**

# ȘEDINȚA DE ASEARĂ A BIROULUI F.R.F.

În cadrul ședinței de aseară a Biroului federal, un prim punct al ordinei de zi l-a constituit discutarea componenței lotului olimpic. În afara unor noutăți în componența acestui lot, de care ne ocupăm în reportajul nostru din pagina 7, a mai fost introdus și Tătaru II. În noua sa alcătuire, lotul olimpic a fost redus la următorii 18 jucători : *Constantinescu* și *Ghiță* (portari) ; *Cheran, Olteanu, Vlad, Bădin, Vigu, Popovici* (fundași) ; *Dincuță, Dinu* (Rapid), *Angelescu, Cojocaru* (mijlocași), *Sălceanu, Tătaru II, Domide, Dumitriu II, Fl. Dumitrescu* și *Győrfi.* După cum se vede, din acest lot fac parte 9 din jucătorii care au participat, sub conducerea lui *V. Stănescu,* la turneul întreprins anul trecut în Mexic și Salvador.

Alte hotărîri :

- Se va răspunde federației franceze că F.R.F. este de acord cu data de 9 aprilie 1972 pentru meciul *România—Franța* de la București.
- Reprezentativa țării noastre își va înainta înscrierea la viitoarea ediție a Campionatului Mondial.
- S-a aprobat ca echipa de tineret a clubului Rapid să participe la un turneu în R.F. a Germaniei, în intervalul 28 mai—5 iunie, turneu tratat de clubul feroviar.
- În legătură cu memoriul depus de jucătorul *Boc,* care a cerut să i se acorde drept de joc pentru echipa Sportul studențesc București, în spiritul articolului 29 din regulamentul de transferări, Biroul se va întruni din nou mîine, urmînd să ia o hotărîre după consultarea clubului Dinamo. În principiu, clubul Dinamo este dispus să-i acorde dezlegarea.
- Biroul F.R.F. și-a reafirmat intenția de a menține un lot olimpic distinct de cel reprezentativ și, de aceea, niciunul din titularii de la „A" nu vor fi trecuți la „olimpic". Cît privește juniorii, F.R.F. se va menține pe linia alcătuirii unui lot în limitele vîrstei regulamentare, socotind turneul UEFA nu ca un scop în sine, ci ca un mijloc de verificare.

# DECLARAȚII...

**GÜNDÜZ TEKINONAY (antrenorul echipei Turciei) : „A fost un meci disputat într-o stare de ridicată tensiune nervoasă, fapt care a anulat spectacolul. Echipa română mi-a lăsat o mai bună impresie decît cea a Bulgariei. Apreciez condițiile optime de joc ca și competența arbitrajului. Dispuneți de un mare talent ; el se numește Aelenei" .**

**C. ARDELEANU (antrenor) : „Echipa noastră nu și-a găsit cadența. Starea de emotivitate și insuficientele jocuri de verificare pe terenuri bune au contribuit la această comportare. În cele trei meciuri pe care le mai avem de susținut vom face mai mult, așa că nu e cazul să ne pierdem speranța. Am încredere în elevii mei și cred că putem reface punctul pierdut, în meciul de la Sofia. Pe jucătorii turci îi cunosc de anul trecut din Scoția cînd erau la limita vîrstei. Atît prin gabarit cît și ca vîrstă, ei ne-au fost superiori acum".**

**DIMITER DOICINEV (antrenorul echipei Bulgariei) : „Am venit în mod special să urmăresc acest meci care mă interesa în mod direct. Sincer vorbind, nu prea am avut ce vedea. Cred că juniorii români nu au prins o zi prea bună".**

**KESTUTIS ANDZIULIY (arbitru) : „Este prima oară cînd mi s-a oferit ocazia să arbitrez un meci între două echipe reprezentative de juniori. N-am crezut că acești tineri se pot aprinde atît de repede. Starea de nervozitate a influențat calitatea jocului".**

# CE PĂRERE AVEȚI ?...

Revenim asupra unei probleme de regulament cu un fel de strîngere de inimă, pentru că a fost atît de mult dezbătută încît cititorii poate că s-au plictisit s-o vadă mereu pusă pe ordinea de zi, fără să i se găsească o dată rezolvarea echitabilă. Este vorba de regulamentul Cupei României, mai precis, de partea care prevede **sistemul de desfășurare și criteriile de calificare.**

Nu știm ce poate împiedica federația de la o soluționare rapidă și dreaptă a unor aspecte față de care s-au ridicat numeroase și întemeiate obiecțiuni. Cert este că această populară competiție continuă să se desfășoare după o diversitate de formule și criterii de calificare.

Iată, dacă luăm ca exemplificare doar actuala ediție, vedem că prima etapă din faza finală (16-imile) s-a disputat după un sistem (jocuri simple, eliminatorii, pe terenurile echipelor de categorie inferioară Diviziei A) ; a doua (8-imile) are loc după altă formulă (jocuri simple, eliminatorii, pe terenuri neutre) iar sferturile de finală și semifinalele se vor desfășura după a treia formulă (jocuri tur-retur eliminatorii) ! Aceeași lipsă de uniformitate — sau de unitate — se remarcă și în privința criteriilor de calificare, aplicabile în cazurile cînd partidele se termină la egalitate, după 90 de minute. În 16-imi și 8-imi, în această situație jocurile sînt prelungite cu reprize suplimentare (2 a 15 minute). Este singurul punct comun. Dacă egalitatea persistă și după prelungiri, atunci criteriile care intră în funcție sînt diferite : în 16-imi se califică echipele aflate în deplasare, în 8-imi — în schimb — se aplică alte criterii : se califică echipele de categorie inferioară (cînd categoriile sînt diferite) sau, dacă sînt de aceeași categorie, beneficiază de dreptul de a juca în etapa următoare echipele... mai tinere. În fine, în sferturi și semifinale, care se dispută tur-retur, în caz de egalitate de puncte și de golaveraj se califică formațiile inferioare (la categorii diferite) sau, se recurge la... tragerea la sorți dacă echipele sînt de aceeași categorie ! !

Deci, se pune problema unei uniformizări în ce privește, pe de o parte, sistemul de disputare, iar pe de altă parte — criteriile de calificare, pentru că sînt prea diverse în cadrul aceleiași competiții. Înțelegem că există dificultăți de calendar, în găsirea unor date libere, și că de aceea federația n-a putut pune în aplicare integral o hotărîre mai veche, „prinsă" în actualul regulament (jocuri tur-retur și în optimi). Deși, la drept vorbind și mai ales că sînt antrenori care afirmă categoric că echipele noastre mai mult se antrenează decît joacă, se putea extinde sistemul meciurilor tur-retur asupra întregii faze finale. Ceea ce nu înțelegem însă este **de ce federația menține criterii de calificare diferite** și depășite, în loc să recurgă, pentru departajarea echipelor, la modalități mai juste și mai apropiate de spiritul de întrecere și de jocul de fotbal. În diferite țări **s-a generalizat formula loviturilor de la 11 m,** iar în Cupele europene, competiții evident mai importante, se aplică **sistemul dublării golurilor marcate în deplasare.** De ce să nu le adoptăm și noi, așa cum s-a mai propus în coloanele revistei noastre ?

**Petre GAȚU**

Carnet

# TEME DE MEDITAȚIE

**de EUGEN BARBU**

Vom trece poate mai ușor peste etapă deși ea a fost interesantă, mai ales prin neprevăzut. O înfrîngere la București a **Progresului,** chit că adversara bancherilor era echipa campioană, părea greu de prevăzut. Bănuiam cu toții că o echipă atît de primejduită de locul ei în clasament va face totul pentru a cîștiga cele două puncte puse în joc, dar se pare că o oarecare nervozitate a jucătorilor și puțin ajutor din partea arbitrului Ritter au desăvîrșit ceea ce se poate numi încă de pe acum, o catastrofă. La toate acestea aș mai adăuga că echipa din dr. Staicovici nu are la ora aceasta psihologia unui **team** dispus să-și joace ultima carte și asta din motive ce-mi scapă. Dincolo, **la concurență,** de pildă (mă gîndesc la C.F.R. Timișoara), există o disperare de bună calitate, manifestată prin cîștigarea a trei puncte în două meciuri, din care unul foarte greu, la Craiova. Macri, și trebuie spus asta răspicat, face minuni cu unsprezece nume nu prea reputate, tăind în carne vie, așa cum de fapt trebuie făcut oriunde improvizația a ținut loc de lucru temeinic. Ar mai fi de semnalat, evident și victoria **Stelei** la Cluj unde universitarii au pierdut inexplicabil, după o foarte bună apariție în Capitală. Să se fi ridicat militarii din propria cenușă ? Nu cred. E vorba mai degrabă de o mediocritate eternă a echipei clujene, pe care numai prezența dinamică a lui Teașcă o făcuse puternică și interesantă. Pe Valea Jiului, **Rapid,** lipsită de doi titulari prețioși, cîștigă în fața unei formații foarte ambițioase mai ales acasă.

Aș mai discuta aici despre prezența U.T.A.-ei în primele trei locuri ale clasamentului. Privit în perspectivă, clasamentul anunță schimbări destul de consistente. Se pare că programul din primăvară îi avantajează pe arădeni care au de jucat pe teren propriu cu **Rapid** și cu **Dinamo,** adică exact cu aceia cu care concurează strîns din ultima duminică. Cum se explică victoria de la București ? Poate prin deruta **Progresului** și spaima de a pierde, poate și prin prezența unor jucători egali cu ei înșiși, fără să strălucească, dar **siguri.** Mă gîndesc la Lereter cînd spun asta și la Petescu. Restul se pare că l-a făcut Domide cu cunoscuta-i măiestrie de a construi. Regretabilă ar fi tentația de a-l scoate din joc pe Dembrovschi la Ploiești, cum ar trebui menționată forma excepțională a lui Ghiță, contracandidat mai sigur la tronul lui Răducanu, decît acest placid Adamache, conștiincios, dar lipsit de clasă. Fără strălucire partida **Argeșului** la Pitești unde s-a cîștigat greu în fața unei echipe și ea șocată de ultimul rezultat obținut. Lucrul pare de neînțeles cînd există un antrenor ca Ozon la cîrmă și jucători ca Dobrin și chiar Iancu, **în față,** adică în locul unde alte echipe nu au personalități. Totul vine, credem noi, tot de la slăbirea disciplinei, de la îngăduințl mai vechi.

Și-acum cîteva teme de meditație...

Pe **Republicii,** la un meci foarte important, după opinia multora, merg doar 5 000 de oameni. După amiază, cu toate gratuitățile, pe **Dinamo,** 20 000, acolo unde **CFR-Cluj** nu prezenta nici o atracție. Atracția era numai prezența **mexicanilor,** a unor jucători ca Dinu, Nunweillerii și Dumitrache. Rămîn la părerea că în miezul zilei, mai ales la căldura de duminică, nu se poate juca fotbal ca lumea și că invenția cu televizarea partidelor este costisitoare sub latura calității. Fotbalul se joacă la amurg, pare o chestiune bine știută, este un lucru care ține de obișnuință, de rutină. Și atunci ? Ne pregătim o săptămînă după amiaza ca să jucăm pe o temperatură de plus 24 de grade ! De ce ? Ca să mai cîștigăm cîteva mii de lei în plus...

Există soluția a doua, cea a reluării pentru TV, seara, a unor partide. De ce nu încercăm și așa, că doar pentru asta a fost inventat telerecordingul. Ar mai fi ceva de spus și despre partidele disputate la concurență. Să mai pledăm încă o dată pentru curmarea nefastei despărțiri a cuplajului bucureștean ? Să nu ținem chiar deloc seama de acest element atît de util în fotbal : spectatorul ? Să-l expunem la călătorii de la un cap la altul al orașului numai pentru a arăta ce deștepți sînt unii dintre noi ? Federația chiar nu poate obliga pe cei încăpățînați să treacă la ordine ? Că dacă unii joacă la orele 13,30 le-ar sta foarte bine și la 14,30 pe teren, acum că se mărește ziua...

# RADIOGRAFIA ETAPEI A 17-A

## PETROLUL-SPORT CLUB 2-0 (1-0)

**AU MARCAT : Dincuță** (min. 14) și **Dridea** (min. 68 din 11 m.).

**STADION PETROLUL**; timp splendid ; teren foarte bun ; spectatori 15 000.

PETROLUL : M. Ionescu 6 — Gruber 8, Bădin 7, Mocanu 6, N. Ionescu 6 — Juhasz 7, Moraru 6 — Petruț 7 (min. 60 : Cotigă), Dincuță 9, Dridea 7, Grozea 8.

SPORT CLUB : Ghiță 9 — Kiss 7, Hrițcu 8, Velicu 6, Maghiar 5 — Vătafu 6, Dușan 5 — Pană 7, Dembrovschi 7, D. Ene 6 (min. 66 : Florea 5), Băluță 6.

ARBITRU : **C. Dinulescu** (București), **nota 9.**

DINCUȚĂ

**PETROLIȘTII ȘI-AU MULȚUMIT ASISTENȚA.** ● Joc agreabil, cu acțiuni purtate în viteză ● Început echilibrat, apoi dominare autoritară a gazdelor ● În primul minut Grozea execută trei cornere consecutive,, rămase fără rezultat ● Min. 11 : un reușit „un-doi" între Grozea și Petruț stopat de Ghiță care salvează cu un reflex uimitor, în corner ● Min. 14 : Dincuță deschide scorul cu un șut din vole din interiorul careului ● Min. 25 : șarjă Dembrovschi, cosit de apărătorii ploieșteni la marginea careului, Ene Daniel execută imprecis lovitura liberă ● În repriza a doua, Dincuță, trage tot atacul după el, Ghiță fiind solicitat din ce în ce mai des ● Pe rînd toți atacanții Petrolului ratează bune ocazii ● Hrițcu (min. 65) oprește mingea cu mîna în interiorul suprafeței de pedeapsă. Penalti ratat de Grozea care șutează în bară. ● Min. 68 : acțiune personală a lui Grozea faultat în careu și Dridea majorează scorul în urma loviturii de la 11 m. ● Moraru (min. 83) expediază mingea în bară. ● În ultimul minut Dembrovschi ratează de la 1 metru de poartă. **(Gh. N.)**

**LA TINERET — REZERVE**
**1—0 (0—0)**

A INSCRIS : Demeter.

PETROLUL : Stelian — Constantin, Mierluț, Unchiașu, Florea (Tudor) — Cozarec, Spiridon, (Marcu) — Oprișan, Toma (Demeter) Stroie, Iordache.

SPORT CLUB : Fugaciu (Ursache) — Bogdan, Constantin (Tănăsache) Doboș, Naumcef — Catargiu, Cernat — Neumayer, Rugiubei, Volmer, Ghica.

Arbitru : **I. Chiriță** (Ploiești)

## PROGRESUL-U.T.A. 1-2 (1-1)

AU MARCAT : **Năstase** (min. 25), **Birău** (min. 44) și **Domide** (min. 89).

STADIONUL „REPUBLICII" ; teren bun ; timp frumos, căiduros ; spectatori aproximativ 7 000.

PROGRESUL : Zamfir 5 — V. Popescu 6, Măndoiu 7, Grama 5, A. Constantinescu 6 — Tănăsescu 5 (min. 70 : Dinu Iordan 5), Beldeanu 8 — Sandu Ion 5, Dudu Georgescu 5 (min. 24 : Matei 8), Năstase 8, Raksi 6.

U.T.A. : Gornea 7 — Birău 8, Lereter 8, Pojoni 7, Popovici 7 — Petescu 5, Domide 9, Calinin 6 — Axente 6, Kun II 6, Sima 5 (min. 79 : Dembrovschi).

ARBITRU : **Iosif Ritter** (Timișoara), **nota 5**

**CIND NĂSTASE RATEAZĂ ȘI RITTER GREȘEȘTE.** ● Progresul atacă prin pase scurte, laterale ; U.T.A., mai rar dar prin deschideri lungi, în adîncime. ● Kalinin se retrage lîngă Popovici, Petescu lîngă Pojoni și Lereter. Pentru orice eventualitate. ● Fază rapidă (min. 25) : Beldeanu — Raksi — Matei — Năstase, „cap" peste Gornea, jenat de soare, și gol. ● Înainte de pauză, Birău șutează fantastic de la 35 m peste Zamfir, egalînd. ● Portarul bucureștenilor pleacă spre vestiare cu capul plecat. Plînge. ● O mică galerie textilistă jubilează dar e... contrată cu fluierături și injurături ! ● Min. 57. Momentul de răscruce al meciului. Năstase are de două ori posibilitatea de a salva echipa. Ocaziile sînt excepționale, ratările incredibile. ● Urmează un... „prim-plan Ritter" (care refuză un penalti gazdelor), pe un fond sonor cu tot felul de invective. ● Progresul continuă să atace orbește, U.T.A. să contrapatace lucid. ● Final cu Domide în rol de vedetă : driblează pe Grama, apoi pe Zamfir și înscrie în poarta goală. ● Tristă primăvară pentru Progresul (L. D.)

DOMIDE

**LA TINERET — REZERVE**
**1—1 (1—1)**

AU MARCAT : Alecu (din 11 m), respectiv Cilian.

PROGRESUL : Gherghel — Rotaru (Ghiță), Matei Marian, Motoc (Condurache), Dumbravă — Dumitru Popescu, I. Dinu — Petrescu, Filipescu, Alecu, Georgescu.

U.T.A. : Bătrîna (Naghi) — Drăucean, Kiss, Moldovan, Trancuiov (Olaru) — Cilian, Schep, Rusu — Coșa (Pfeifer), Roșca, Dumbreanu.

ARBITRU : **C. Iofciu** (București).

## F.C. ARGEȘ-„U" Craiova 1-0 (1-0)

A MARCAT : **Frățilă** (min. 11).

STADIONUL „1 MAI" ; teren foarte bun ; timp frumos ; spectatori aproximativ 15.000.

F. C. ARGEȘ : Niculescu 7 — Pigulea 9, Olteanu 8, Vlad 8, Ivan II 6 — Prepurgel 6, M. Popescu 7 — Radu 5 (min. 63 : Roșu 6), Frățilă 7, Dobrin 7 (min. 77 : Iancu), Jercan 7.

UNIVERSITATEA : Pilcă 7 — Niculescu 6, Deseinicu 6, Bitlan 6, Velea 7 — Strîmbeanu 7, Ivan 7 — Niță 5 (min. 74 : Boșoteanu 6), Neagu 6, Oblemenco 7, Țarălungă 5 (min. 60 : Martinovici 6).

ARBITRU : **Gh. Popovici** (București), **nota 8**

PIGULEA

**VICTORIE LA LIMITĂ, DAR SIGURĂ** ● Meci de o corectitudine exemplară, poate surprinzătoare la o partidă cu caracter oficial. **Nota 10 ambelor echipe** ● Jucătorii și-au văzut de joc și acesta a cîștigat în calitate, contribuția piteștenilor fiind însă mai mare ● Succesul „11"-lui argeșean este de neconiestat. El a stăpînit meciul mare parte din timp în primul rînd printr-un joc mai bine organizat, mai combinativ, prin faze cursive construite cu abilitate, apropiindu-se de valoarea sa, de posibilitățile sale ● Craiovenii au răspuns cu un joc tipic echipelor aflate în deplasare : apărare strînsă (dar nu exagerat aglomerată) și contraatacuri ● Ambele echipe însă, au lăsat de dorit în ce privește finalizarea și trasul la poartă, ceea ce explică numeroasele ratări (printre care Dobrin și Frățilă de cîte 3 ori, Țarălungă, Oblemenco și Neagu) ● Superioritatea teritorială a fost de partea gazdelor, întreruptă de scurte perioade de zvîcnire a craiovenilor, mai ales în finalul ambelor reprize ● Un gol (Frățilă) anulat pentru un ofsaid discutabil. **(P. G.)**

**LA TINERET — REZERVE**
**0—1 (0—0)**

A marcat : **Hîrșoveanu**

F. C. Argeș : Vintilă — Ciolan, Din, Neculcea, Nedelcu — Ștefănescu, Ionescu — Dobrescu, Șt. Dumitru, Circiumărescu (Chivescu), Mitroi (Pană)

UNIVERSITATEA : Papuc — Tiță, Tacoi, Berneanu, Veleanu — Ustabacieff, Dinu (Crăciunescu) — Stanciu, Hîrșoveanu, Dașcu (Busu), Bărăitaru.

Arbitru : **N. Răileanu** (Pitești).

## DINAMO-C.F.R. Cluj 4-0 (2-0)

AU MARCAT : **Dumitrache** (min. 28 și 85, ambele din penalti), **Nunweiller VI** (min. 45), **Dinu** (min. 82).

STADIONUL „DINAMO" ; teren bun ; timp excelent ; spectatori 20 000.

DINAMO : Constantinescu 8 — Deleanu 6, Nunweiller III 6, Dinu 7, Cheran 7 (min. 37 : Ștefan 7) — Stoenescu 7, Nunweiller VI 9 — Sălceanu 6, Moldovan 7, Dumitrache 7, Lucescu 7 (din min. 73 : Moț).

C.F.R. Ocea 7 — Burlacu 7, Fanea 6, Lupu 6, Roman 6 — M. Bretan 7, Cojocaru 8 — S. Bretan 7, Matei 6 (din min. 33 : Tegean 7), O. Ionescu 5, Marinescu 6.

ARBITRU : **M. Bădulescu** (Oradea), **nota 8**

**VICTORIE FĂRĂ PROBLEME** ● Dinamo a repurtat o victorie lejeră și netă, ca scor, dar fără a presta un joc la nivelul unei diferențe de patru goluri ● Feroviarii clujeni au dat o replică frumoasă, dovedind publicului bucureștean că îndepărtarea lor de emoțiile retrogradării nu e întîmplătoare ● În min. 28, M. Bretan îl faultează clar în careu pe R. Nunweiller și Dumitrache înscrie din 11 m ● În ultimul minut al reprizei, Dumitrache îl „vede", cu o pasă lungă pe R. Nunweiller și acesta marchează peste portar ● În min. 82, acțiune Moț — Dinu, șut plasat, din unghi, al mijlocașului dinamovist ● Min. 85 : Sălceanu trimite spre poarta goală, Lupu sare și oprește cu mîna o minge care intra în plasă ; penalti transformat de Dumitrache ● Dinamo a mai avut două bare, prin Moldovan și Dumitrache, iar clujenii una (Țegean) ● În min. 61, portarul Ocea l-a ținut în brațe, în careu, pe Moldovan, dar arbitrul n-a acordat 11 m ● Meci desfășurat într-o atmosferă de sportivitate deplină ● Ca spectacol, remarcabilă a doua parte a reprizei secunde. **(R. U.)**

NUNWEILLER VI

**LA TINERET — REZERVE :**
**4—1 (0—0)**

AU MARCAT : Petre Victor, **Troi, Both, Nuțu** respectiv Nichiti.

DINAMO : Andrei (Cavai) — Răutu, Drăgan, Enache, Petre Nicolae — Nuțu, Mustățea — Troi (Mihalache), Petre Victor, Both, Gundju.

C. F. R. CLUJ : Pop (Cristea) — Ionescu, Băltan, Crecan, P. Popa — Balint, Harmat (Gavrilă), Mihaly — Șerban, Nichiti, Vuici (Bucur).

ARBITRU : **Gh. Micloș** (București).

## FARUL-STEAGUL ROȘU 1-0 (1-0)

A INSCRIS : **Ologu** (min. 43).

STADIONUL „1 MAI" ; timp însorit ; vînt ; teren bun ; spectatori aproximativ 20 000.

FARUL : Ștefănescu 7 — Stoica 7, N. Constantinescu 8, Antonescu 8, Ghirca 8 — Tănase 7, Badea 6 — Ologu 7 (min. 59 : I. Constantinescu 7), Tufan 6, Caraman 6, Kallo 8.

STEAGUL ROȘU : Adamache 7 — Ivăncescu 6, Jenei 7, Olteanu 9, Rusu 7 — Cojocaru 6 (min. 33 : Drăgoi 6), Cadar 8 — Balint 7, Ghergheli 6, Dumitriu II 6, Györfi 7.

ARBITRU : **Constantin Petrea** (București), **nota 9.**

OLTEANU

**OLOGU L-A ÎNVINS PE ADAMACHE !** ● Cu firma din etapa precedentă, echipa gazdă și-a umplut stadionul de spectatori ● Tufan și Caraman aleargă după golurile promise lui Adamache ● Kallo, cel mai în vervă atacant al Farului se... distrează cu Ivăncescu, șutează o dată violent (min. 18) și Adamache execută prima robinsonadă ● Dominare insistentă și viguroasă a gazdelor, stegarii se baricadează cu Cadar, Balint, Jenei, Olteanu și Rusu ● Vocea de bariton a lui „Tinel" trimite în cîteva incursiuni pe Dumitriu II și Györfi ● Timpul se scurge, în tribune se vorbește în șoaptă ● O minge aruncată banal de Stoica, o intervenție nefericită a lui Olteanu urmată de o secvență de balet aerian realizată de Ologu și Adamache, orbit de lumina soarelui, este învins ● Repriza a doua este animată de o bară a lui Kallo ● Adamache se bîlbîie de cîteva ori ● Ivăncescu își încearcă propria poartă ● Caraman are o sclipire, se joacă cu portarul brașovean și Cosmoc își pune mîinile în cap ● Arbitrul Petrea este pe fază la poziția „afară din joc" a lui Györfi. **(S. T.)**

**LA TINERET — REZERVE :**
**1—0 (1—0)**

A INSCRIS : **Turcu**

FARUL : Popa — Zotescu, Ionescu, Popoiu, Corendea — Kallo II, Duțulescu (Măciucă) — Vanea, Mustafa, Stan (Gregorian), Turcu.

STEAGUL ROȘU : Albu — Angelini, Lupuțan, Gîlmeanu, Golanu — Șerbănoiu (Adami), Răduță — Angel, Chețan, Șerban (Cjuka), Gherăcostea.

Arbitru : **Pilosian Andronic** (Constanța).

## JIUL-RAPID 0-2 (0-0)

**AU MARCAT : Adam** (min. 84) și **Neagu** (min. 90).

STADIONUL JIUL ; teren puțin alunecos ; timp frumos ; spectatori aproximativ 8 000.

JIUL : Stan 7 — M. Popescu 7, Caramalis 8, Dodu 6, Tonca 6 — Urmeș 6, Sandu 6 — Peronescu 5, I. Constantin 7, Libardi 6, Naidin 6 (min. 65 : Macavei 5).

RAPID : Răducanu 8 — Pop 7, Lupescu 6, Dan 9, Ștefan 8 — Dinu 8, Angelescu 8 — Petreanu 7, Marin Stelian 5 (min. 59 : Adam 7), Neagu, 7, Codreanu 8.

ARBITRU : **Vasile Liga** (Galați), **nota 9.**

**AH, ACEST PUNCHEUR, NEAGU !** ● 22 de jucători intră pe teren cu fețele crispate de emoția unui meci de mare miză ● Minerii atacă furibund, Rapidul se apără organizat ● Min. 13 : I. Constantin șutează puternic în bară ● Un stadion arhiplin „cere" prin îndemnuri sonore (încurajări, clopote, sirene) victoria favoriților ● Libardi execută o foarfecă splendidă (min. 32) care l-ar fi putut deruta pe Răducanu, dar mingea trece peste bară ● Jiul atacă în continuare haotic, Rapidul comandat în defensivă de Dan, se apără în continuare lucid ● Neagu e singurul avanpost al oaspeților, păzit de Dodu și Caramalis ● La unul din puținele contraatacuri rapidiste, Codreanu nimerește și el bara (min. 51) ● Drama se produce în min. 84 cînd Neagu pasează lui Adam care înscrie ● Ea se repetă în ultimul minut de joc cînd însuși Neagu concretizează. (I. C.)

DAN COE

**LA TINERET—REZERVE 1-1 (0-1)**

AU MARCAT : **Știrat** și **Georgevici.**

JIUL : Marinean — Georgescu, Georgevici, Stocker, Minaresik — Cotormani, Anghel — Ullecan, Popa Remus, Stoenescu, David.

RAPID : Rămureanu — Omer, Costea, Mușat, Cincă — Cioca, Dobre — Rontea, Știrat (Pal), Marcu, Ioniță.

ARBITRU : **M. Ostafciuc** (Deva)

## „U" Cluj-STEAUA 0-2 (0-1)

A MARCAT : **Pantea** (min. 17 și 73).

STADIONUL „MUNICIPAL" ; teren excelent ; timp splendid ; peste 25 000 de spectatori.

„U" : Ștefan 5 — Crețu 5, Pexa 4, Solomon 5, Poracziki 4 — Stîncel 8, Mihăilă 4 (min. 70 : D. Mocanu 5) — Uifăleanu 4, Anca 4, Adam 5, I. Munteanu I 4 (min. 46 : V. Mureșean 4).

STEAUA : Coman 7 — Sătmăreanu 6, Ciugarin 8, Hălmăgeanu 7, Cristache 8 — Ștefănescu 7, Vigu 9, Negrea 7 — Pantea 7, Tătaru II 5, Iordănescu 8.

ARBITRU : **Otto Anderco** (Satu Mare), **nota 9.**

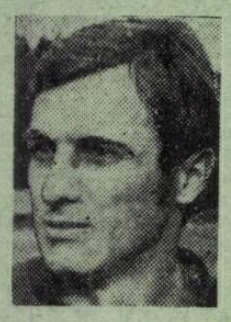

VIGU

**SCORUL PUTEA FI MAI MARE !** ● Două echipe de nerecunoscut : Steaua — în bine, „U" — în rău ● Ce s-o fi întîmplat la universitari între meciul cu Rapid (o repriză excelentă) și cel cu Steaua ? ● La golul nr. 2, după ce l-a ridiculizat pe Pexa, Iordănescu a pasat magistral lui Pantea, făcîndu-i golgeterul meciului ● Un scor de 4—0 sau chiar 5—0 pentru Steaua nu ar fi fost nevero-simil, dacă atacanții militari nu ar fi ratat cîteva ocazii de aur (Tătaru II — min. 20 și 57; Pantea — min. 66) și nu ar fi fost pe nedrept opriți de cîteva ori de tușierul I. Oprița — Arad ; ca și altă dată, acesta a dovedit că nu interpretează corect articolul 11 din regulament : „Afară din joc (Ofsaid)" ● Singura fază mai periculoasă a alb-negrilor : în min. 6 Adam scapă singur la linia de corner, întoarce frumos la Munteanu I, mingea îi revine dar de data asta o trimite în spatele porții ● „U" a dispărut de pe teren după 15—20 min. de joc ● Oare la ce a folosit turneul din Albania ? **(M. T.)**

**LA TINERET — REZERVE :**
**3—0 (2—0)**

AU MARCAT : **Iordache** (2), **Coca.**

„U" : Moldovan (Totoianu) — S. Mocanu, Sudy, Grăjdeanu, Șoptereanu — M. Munteanu, Ardeleanu — Iordache, I. Munteanu II (Kallo), Coca, Barbu.

STEAUA : Suciu — Căstoian, Deheleanu, Sameș, Jantovan — Grigore (Șumulanschi), Ciutac — Vlad, Georgescu, Mulțescu, Manea.

ARBITRU : **V. Topan** (Cluj).

## C.F.R. Timișoara-POLITEHNICA 2-1 (1-0)

AU MARCAT : **Floareș** (min. 13), **Cuperman** (min. 71), **Pîrvu** (min. 73).

STADIONUL : C. F. R. ; teren în bună stare ; timp frumos ; spectatori : 15.000.

C.F.R. : Korek 7 — Pîrvu 9, Mehedinți 8, Bodrojan 8, Bocșa 8 — Seceleanu 8, Chimiuc 7 — Floareș 9, Regep 8, Bojin 8, Panici 7 (min. 73 : Periatu 6).

POLITEHNICA : Iordache 7 — Romila 7, Ianul 7, Stoicescu 8, Alecu 7 — Mărdărescu 7, Simionaș 8 — Incze IV 7, Cuperman 8 — Lupulescu 7, Moldoveanu 7.

ARBITRU : **N. Petriceanu** (București), **nota 9.**

**„SPARTANII" LUI MACRI ÎMPOTRIVA IMPOSIBILULUI** ● Meci între două stiluri diametral opuse ● Politehnica nu s-a gîndit o clipă la „tactica de deplasare" ● Fundașii timișorenilor, cu un singur „supraviețuitor", Mehedinți, luptă ca pe redute ● Cuperman a încercat restabilirea adevărului tehnicii la mijlocul terenului ● Dar o formație care nu știe ce-i odihna, din prima și pînă în ultima secundă, a frînt eleganța ieșenilor ● Golul lui Floareș (min. 13), parafă a unei furtuni la poarta oaspeților ● Egalarea Politehnicii, sclipirea de o zecime de secundă a lui Cupermann și o decizie promptă a arbitrilor ● Pîrvu — „trăgătorul de elită" a reușit victoria la repetarea „loviturii de concurs" ● Floareș, un „inamic" al lui Bojin la rolul de prim-solist din atacul timișorean ? Așa se pare ● Stoicescu reprezintă însă o explicație : „numărul 9" din formația-gazdă l-a avut ca umbră... ● C.F.R. este altă echipă decît aceea care încheia — fără busolă și orizonturi — sezonul de toamnă. **(Ef. I.)**

PÎRVU

**LA TINERET — REZERVE 1-2 (1-2).**

AU MARCAT : **Cioroparu** (C.F.R.), **Dănilă, Duțu** (Politehnica).

C.F.R. : Dixici (Așa) — Hergan, Popovici, Răcelescu (Ciocan), Speriosu — Marx, Hanganu — Cioroparu, Bolog (Kohonet), Ghica (Voicău), Lugojan.

POLITEHNICA : Cizic — Grecrosu, Mihăică, Hanceriuc, Calun — Costăchescu, Duțu, Andrioaie — Ailoaie, Goleac (Iordache), **Dănilă.**

ARBITRU : **Ștefan Birăescu** (Timișoara).

# DIVIZIA NAȚIONALĂ „A"

# etapa 17

## DOUĂ OPINII DESPRE CLUJEANUL BARBU

De la un timp, talentatul atacant clujean, **Barbu**, fost component al echipei naționale de tineret, lipsește din formația studenților. În schimb, este prezent în echipa de tineret. Iată două păreri despre **Barbu** :

● A. ȘEPCI (antrenor la „U") : **„Barbu ? Va prinde greu prima echipă. Nu este combativ. Îi admir tehnica și talentul, dar fără combativitate azi nu se poate".**

● C. Braun — Bogdan (observator federal la meciul de la Cluj) : **„Am văzut și meciul de tineret. Barbu a jucat bine. Ar trebui să fie prezent în prima formație..."**

### DEMBROVSCHI, ȚINTA FAULTURILOR

**Obiectivul principal al fundașilor ploieșteni a fost anihilarea celui mai periculos atacant advers, DEMBROVSCHI. Și internaționalul băcăuan nu și-a putut face jocul obișnuit. Dacă apărătorii ploieșteni l-ar fi deposedat corect nu am fi avut nimic de obiectat. Dar, de fiecare dată, atît BĂDIN cît și MORARU au intervenit foarte dur, faultîndu-l cu brutalitate pe DEMBROVSCHI. Și e păcat că acest atît de dotat jucător nu-și poate etala calitățile, ferindu-și mai mult picioarele, pentru că în permanență este expus accidentării. În aceste condiții, fotbalul ca și spectacolul sportiv nu au decît de pierdut.**

● Credeți că **Gaboraș** a trecut la odihnă după punerea brațului, fracturat, în ghips ? Vă înșelați. El s-a înapoiat la Timișoara unde face zilnic antrenamente de pregătire fizică. **Macri** nu vrea ca portarul C.F.R.-ului timișorean să piardă prea multe zile, după restabilire, pînă la reintrarea în formație.

● Antrenorul clujean **Iordache**, despre experimentul jocului cu mai multe mingi : **„Nu contest utilitatea introducerii unui alt balon în locul celui ieșit afară din teren. Se economisește mult din timpul de joc, astfel risipit. Cred însă că pe noi ne-a dezavantajat, mai ales la golul al doilea pe care l-am primit. Obișnuiți să aștepte repunerea în joc a mingii ieșite afară, jucătorii mei nu și-au marcat imediat adversarul, au fost surprinși de repunerea rapidă în joc a unui alt balon și, astfel, Radu Nunweiller a putut marca nestingherit".**

Nu contestăm că adaptarea la această măsură cere oarecare timp. Dar golul cu pricina n-a căzut în primele minute ale meciului ci... în ultimul minut al primei reprize ! Doar experimentul să fie, oare, de vină ?...

● Știți cum i se mai spune lui F. C. Argeș ? **„Echipa de pe H.C.C."...** Adică echipa de pe str. Horia, Cloșca și Crișan, unde se află sediul clubului.

● Acest 0—2 de la Cluj nu este singular în istoria de 24 de ani a întîlnirilor „U" Cluj — Steaua. Militarii au mai cîștigat încă trei partide cu același scor, una din ele tot la Cluj, în turul campionatului 1967/1968. De remarcat că pînă acum, numai în campionat, „U" și Steaua s-au confruntat de 42 de ori. Studenții au cîștigat numai nouă meciuri, scorul fiind egal de 13 ori.

● După meci, întreaga echipă Rapid a cinat la restaurantul „Minerul" din Petroșani. În trei minute, cîteva zeci de meseni atrași de renumele lui **Răducanu**, au făcut o gardă în spatele său, interpelîndu-l sau solicitîndu-i autografe. **Răducanu** a mîncat cu... pauze, făcînd eforturi să păstreze limita de mijloc între apetitul gastronomic și sentimentul plăcut al popularității. **„Asta-i condiția vedetei, Ricuță !"**, i-a șoptit la un moment dat doctorul Bendiu.

● Imediat după meci, la vestiare, **Domide** continua să fie îmbrățișat și felicitat de coechipieri.

**— Ești mare, măi băiatule !** îi spunea Lereter. **Unde-ai mai găsit atîta forță în tine să-i driblezi pe toți și să înscrii ? Și cînd ? Tocmai în ultimul minut ! Ca să nu mai poată face nimic. Mi-a plăcut la nebunie golul tău, jos pălăria !...**

**— Da ce, al meu n-a fost frumos ?...** părea oarecum contrariat Birău.

**— Al tău a fost un gol norocos !,** i-a replicat decanul de vîrstă al primei noastre divizii, sincer fericit duminică în vestiarul de sub tribunele stadionului „Republicii".

● **Regep** la a doua tinerețe fotbalistică ? Așa se pare, dacă îl privești ; plin de entuziasm și de elan, el joacă acum rolul centrului atacant retras. „Un-doi"-urile lui cu **Bojin** au reprezentat unele dintre momentele cele mai reușite ale jocului liniei de atac timișorene. De altfel, întîlnim reconsiderări în serie pe malul Begăi : **Gaboraș... Pîrvu... Regep.** Procent de reușită, mai mult decît mulțumitor !

● Foarte agreabilă după-amiaza de pe stadionul Dinamo. Tribunele pline, organizarea bună, noutatea experimentului cu șapte mingi, tragerea la sorți a loteriei pentru spectatori, cursa ciclistă din pauză, vremea splendidă, vesela galerie a celor 1 000 de copii intrați gratuit, meciul cu patru goluri, toate acestea au concurat la realizarea unui plăcut spectacol sportiv.

● După meciul cu „U" Craiova, conducătorii clubului piteștean erau afectați de rezultatul încasărilor. Stadionul (cu o capacitate de circa 15 500 locuri numerotate) a fost plin, dar numărul biletelor vîndute abia a atins cifra de 9 600 !... Explicația : pe de o parte unii controlori (faptul a fost constatat) dădeau drumul în stadion fără bilete, dar în schimbul cîtorva lei, iar pe de altă parte un gard împrejmuitor a fost escaladat de grupuri de oameni. Motive în plus ca pe viitor să se ia măsuri mai ample pentru evitarea unor „găuri" în bugetul clubului.

● Un clasament al echipelor după punctele pierdute acasă : 1. Progresul 11 p. ; 2. C.F.R. Timișoara 10 p. ; 3. Steaua 8 p. ; 4. C.F.R. Cluj 6 p. ; 5—8 Rapid, F. C. Argeș, „U" Cluj și Jiul cîte 5 p; 9—11. Dinamo, Politehnica, „U" Craiova cîte 4 p. ; 12. St. roșu 3 p. ; 13. U.T.A. 2 p. ; 14—16. Petrolul, Farul și Sport club Bacău cîte un punct. Sînt cîteva din echipele înșirate mai sus care ar dori ca actualul clasament al Diviziei A să aibă această configurație...

● Turcan, neutilizat nici la echipa primă, nici la rezerve — tineret, ne spunea : **„În două zile mi s-a promis dezlegarea. Am venit la Petroșani să joc fotbal, m-am străduit să fac meciuri bune, vă amintiți cum i-am îngenunchiat aproape singur pe F. C. Argeș, și acum nu mai sînt folosit de loc. Mă întorc la Pitești, am să mă antrenez singur și tot am să-mi găsesc un loc sub soarele fotbalului !"**

● O îmbrățișare prietenească, duminică, pe culoarele vestiarelor clujene, ca între vechi amici : **A. Șepci** și **Șt. Covaci,** antrenorii celor două team-uri care urmau să se confrunte. Amîndoi clujeni, și foști, pe vremuri adversari ca jucători **(A. Șepci** — portar la „U", **Șt. Covaci** — atacant la C.A.O.), ca și azi, ca antrenori.

● U.T.A. joacă de obicei bine la București, indiferent de adversarul pe care-l întîlnește. Duminică n-a evoluat prea strălucit.

**— Să nu vă mire — ne spunea Coco Dumitrescu — dar pentru jucătorii mei, care mi s-au plîns la pauză și după meci, un adversar extrem de dificil l-a constituit și... căldura. Nu-mi închipuiam că va fi atît de cald. Cu toate acestea puteam juca mai bine, mai curat, ceva mai spectaculos...**

Meciul Progresul — U.T.A. s-a jucat în miezul zilei, pe o temperatură de + 24 de grade ! Cam mult, nu ? pentru echinoctiul de primăvară. O afirmă și meteorologii.

Farul conducea pe Steaua roșu cu 1—0 și totuși **Hașoti,** antrenorul secund al constănțenilor, aprindea țigară după țigară. Expresia feței lui degaja insatisfacția față de ratările echipei, dar mai ales neliniștea omului care apreciază realist fragilitatea avantajului de numai un gol. Noroc că pînă la urmă stegarii s-au dovedit foarte... cumințI.

### CONFLICTUL S-A APLANAT

**La sfîrșitul săptămînii trecute, s-a vorbit despre un „divorț" survenit între echipa C.F.R. Cluj și antrenorul său, EUGEN IORDACHE. Interesîndu-ne la cele două părți, am aflat că neînțelegerile ivite au fost eliminate (mai ales că ele nu priveau chestiuni de profunzime), așa încît IORDACHE rămîne mai departe la cîrma „team"-ului clujean, spre satisfacția suporterilor echipei.**

# CONFIDENȚE... NOTE... SCURTE COMENTARII

**DORU POPESCU**
Dinamo

**TĂTARU**
Steaua

**MOLDOVEANU**
Politehnica

## ÎN FRUNTEA CLASAMENTULUI GOLGETERILOR: 6 JUCĂTORI !

7 GOLURI : **Dumitrache** — 4 din 11 m, **Doru Popescu** (Dinamo), **Tătaru (Steaua)** — 1 din 11 m, **Frățilă** (F.C. Argeș), **Cuperman** — 1 din 11 m, **Moldoveanu** (Politehnica).

6 GOLURI : **Neagu** — 1 din 11 m, **Codreanu** (Rapid), **Oblemenco** („U" Craiova) — 1 din 11 m, **Oprea** (Farul), **Adam** („U" Cluj) — 1 din 11 m, **Axente** (U.T.A.).

5 GOLURI : **Sălceanu** (Dinamo), **Lupulescu** (Politehnica), **Dincuță** (Petrolul), **Caraman** (Farul), **Iordănescu** (Steaua), **D. Ene, Pană** (Sport club Bacău), **Libardi, I. Constantin (Jiul), Soo, O. Ionescu** (C.F.R. Cluj), **Dudu Georgescu** (Progresul).

4 GOLURI : **Grozea** (Petrolul), **Domide** (U.T.A.), **Dinu** (Dinamo), **Tufan** (Farul), **Pantea** (Steaua), **Radu** (F. C. Argeș), **Bojin** (C.F.R. Timișoara), **S. Bretan** (C.F.R. Cluj).

3 GOLURI : **Nunweiller VI.** (Dinamo), **Pescaru** (St. roșu), **Broșovschi** (U.T.A.), **Goleac Incze** (Politehnica), **Ologu, Badea** — 1 din 11 m, **Kallo** (Farul), **Bălușă, Florea** (Sport club Bacău), **Barbu, Anca** („U" Cluj), **Iancu** (F.C. Argeș), **Floareș** (C.F.R. Timișoara).

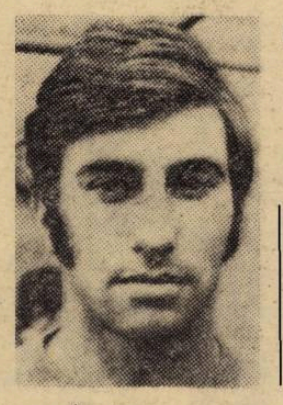

**CUPERMAN**
Politehnica

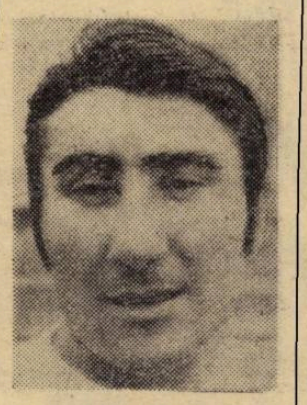

**FRĂȚILĂ**
F. C. Argeș

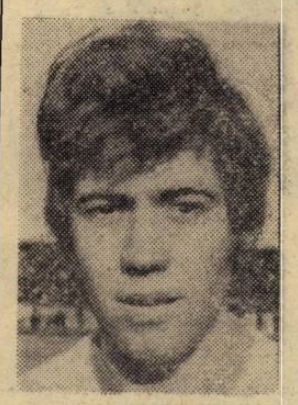

**DUMITRACHE**
Dinamo

**Ivăncescu,** inimosul fundaș al formației brașovene Steagul roșu, a împlinit, la începutul acestei săptămîni, 29 de primăveri. Tradiționalei urări „La mulți ani", adresată de coechipierii lui, îi adăugăm sincerele noastre felicitări.

**Valentin Stănescu** despre ambițiile lui **Macri :**

**— Extraordinară tenacitate are acest om. Dacă Tache termină cu bine „marile manevre timișorene" atunci va trebui ca toți antrenorii să ne scoatem pălăria în fața lui.**

### O ÎNTREBARE PENTRU I.E.A.B.S.

**Duminică, după partida Progresul — U.T.A., s-au iscat numeroase discuții în tribună, legate de neconcordanța timpului de joc marcat de cronometrul arbitrului și tabela electronică a stadionului „Republicii". Dreptatea a fost de partea arbitrului, întrucît ceasul omului care manevrează MANUAL (nota bene !), tabela cu pricina, rămăsese în urmă cu cîteva minute. Vă asigurăm, nu-i nici o glumă, această instalație modernă, pentru care s-au cheltuit aproximativ două milioane lei, continuă să rămînă în faza experimentului. Deși tabela dispune de un pupitru electronic cu comandă de la distanță, deși de exploatarea ei răspund un inginer și doi tehnicieni care au fost trimiși la specializare la firma din Budapesta — furnizoarea instalației —, deși astă-toamnă tehnicienii unguri au pus din nou la punct toate detaliile de funcționare a acesteia, tabela electronică rămîne mută la anunțarea formațiilor, la marcarea timpului de joc, la numele marcatorilor și la schimbările de jucători.**

**Ce părere are I.E.A.B.S.-ul de această situație ridiculă, cînd în spatele tabelei electronice, pentru care s-a cheltuit o avere, un om aleargă să apese pe butoanele de contact ?**

● În aceeași zi însorită și călduroasă, adevărată primă zi de primăvară, în care F. C. Argeș obținea o victorie prețioasă, la realizarea căreia își adusese o contribuție însemnată, **Olteanu** — fundașul central — a devenit tatăl unei a doua fetițe. Să-i trăiască !

● **„Cazul săptămînii"**, consemnat în numărul trecut al revistei noastre a rămas, se pare, fără nici un ecou. „Eroul" lui, **Vasile Dumbravă,** a fost... sancționat doar cu trecerea la echipa de tineret-rezerve, în rîndurile căreia a și jucat duminică ! Faptul a prilejuit, spre sfîrșitul meciului, cînd scorul era egal, unui spectator din mica tribună a terenului din str. dr. Stalcovici, unde s-a jucat meciul, o replică sonoră spirituală :

**— Vasile, dă-le tu o boabă și după aia poți s-o faci din nou lată ! Două săptămîni, nu una !...**

● **„Înfrîngerea de la Timișoara a afectat șansele Politehnicii întru atingerea scopului ei, titlul ?"** Iată întrebarea pusă, la puține minute după partida de la Timișoara, lui **Gil Mărdărescu. „Nicidecum, ne-a ambiționat în aspirațiile noastre. O dovadă elocventă o veți avea duminică, la Iași,"** a venit, sec, răspunsul.

● Întîlnire cu medicul **Sever Coracu,** vijelioasa extremă stîngă a lui „U" Cluj din anii '40. De cîteva luni este bunic (ginerele său fiind **Moldovan,** unul din portarii echipei studenților) și speră ca micuțul **Vladimir** să continue tradiția familiei, îmbrăcînd fie tricoul nr. 1 al tatălui său, fie pe cel cu nr. 11 purtat odinioară de bunic.

● Că moralul ieșenilor este excelent ne-o demonstrează și altă părere. A lui **Moldoveanu : „Indiferent, dacă ne televizează sau nu (n.n. au existat discuții, soldate cu eșec, asupra transmiterii meciului de la Iași între Televiziune și clubul Politehnica), tot batem duminică..."**

## „U" CLUJ A REVENIT ÎN FRUNTE LA TINERET-REZERVE

| | | | | | | | |
|---|---|---|---|---|---|---|---|
| 1. | „U" Cluj | 17 | 12 | 2 | 3 | 34—17 | 26 (+17) |
| 2. | Petrolul Pl. | 17 | 12 | 2 | 3 | 32—17 | 26 (+15) |
| 3. | Steaua Buc. | 17 | 10 | 3 | 4 | 30—20 | 23 (+10) |
| 4. | Politehnica | 17 | 11 | 1 | 5 | 23—16 | 23 (+ 7) |
| 5. | Dinamo Buc. | 17 | 8 | 5 | 4 | 23—11 | 21 (+12) |
| 6. | S. C. Bacău | 17 | 8 | 3 | 6 | 32—18 | 19 (+14) |
| 7. | Rapid Buc. | 17 | 8 | 3 | 6 | 26—20 | 19 (+ 6) |
| 8. | „U" Craiova | 17 | 5 | 8 | 4 | 24—21 | 18 (+ 3) |
| 9. | Progr. Buc. | 17 | 6 | 4 | 7 | 22—21 | 16 (+1) |
| 10. | C.F.R. Timiș. | 17 | 4 | 6 | 7 | 13—21 | 14 (— 8) |
| 11. | Jiul Petroșani | 17 | 6 | 2 | 9 | 17—27 | 14 (—10) |
| 12. | U. T. Arad | 17 | 3 | 7 | 7 | 17—30 | 13 (—13) |
| 13. | F.C. Argeș Pitești | 17 | 5 | 1 | 11 | 21—28 | 11 (— 7) |
| 14. | St. roșu Brașov | 17 | 4 | 3 | 10 | 17—32 | 11 (—15) |
| 15. | Farul C-ța | 17 | 4 | 1 | 12 | 14—29 | 9 (—15) |
| 16. | C.F.R. Cluj | 17 | 3 | 3 | 11 | 14—31 | 9 (—17) |

| CLASAMENTUL | Puncte | MECIURI ACASA | MECIURI AFARA | MECIURI TOTAL | GOLURI ACASA | GOLURI AFARA | GOLURI TOTAL | Diferența |
|---|---|---|---|---|---|---|---|---|
| 1. DINAMO BUC. | 23 | 10 7 2 1 | 7 2 3 2 | 17 9 5 3 | 25— 8 | 6— 6 | 31—14 | + 17 |
| 2. Rapid București | 22 | 10 5 5 0 | 7 2 3 2 | 17 7 8 2 | 14— 7 | 6— 4 | 20—11 | + 9 |
| 3. U.T. Arad | 21 | 9 8 0 1 | 8 2 1 5 | 17 10 1 6 | 21— 3 | 6—14 | 27—17 | + 10 |
| 4. Petrolul Ploiești | 21 | 9 8 1 0 | 8 1 2 5 | 17 9 3 5 | 18— 4 | 4—14 | 22—18 | + 4 |
| 5. St. roșu Brașov | 20 | 8 5 3 0 | 9 3 1 5 | 17 8 4 5 | 9— 1 | 4—10 | 13—11 | + 2 |
| 6. Farul Constanța | 20 | 9 8 1 0 | 8 0 3 5 | 17 8 4 5 | 17— 6 | 9—19 | 26—25 | + 1 |
| 7. Politehnica Iași | 19 | 9 6 2 1 | 8 2 1 5 | 17 8 3 6 | 17— 7 | 13—17 | 30—24 | + 6 |
| 8. Steaua București | 18 | 10 4 4 2 | 7 2 2 3 | 17 6 6 5 | 17—12 | 6— 9 | 23—21 | + 2 |
| 9. „U" Craiova | 18 | 8 5 2 1 | 9 2 2 5 | 17 7 4 6 | 8— 4 | 5—10 | 13—14 | — 1 |
| 10. Sport club Bacău | 15 | 8 7 1 0 | 9 0 0 9 | 17 7 1 9 | 16— 1 | 7—22 | 23—23 | 0 |
| 11. F.C. Argeș Pitești | 15 | 8 4 3 1 | 9 1 2 6 | 17 5 5 7 | 14— 7 | 6—17 | 20—24 | — 4 |
| 12. „U" Cluj | 14 | 9 6 1 2 | 8 0 1 7 | 17 6 2 9 | 12— 4 | 5—16 | 17—20 | — 3 |
| 13. C.F.R. Cluj | 14 | 9 5 2 2 | 8 1 0 7 | 17 6 2 9 | 18—12 | 3—18 | 21—30 | — 9 |
| 14. Jiul Petroșani | 13 | 9 6 1 2 | 8 0 0 8 | 17 6 1 10 | 15— 8 | 1—14 | 16—22 | — 6 |
| 15. Progresul București | 10 | 10 3 3 4 | 7 0 1 6 | 17 3 4 10 | 8— 9 | 3—12 | 11—21 | — 10 |
| 16. C.F.R. Timișoara | 9 | 8 3 0 5 | 9 1 1 7 | 17 4 1 12 | 7—10 | 4—19 | 11—29 | — 18 |

# U.T.A. — O UMBRĂ AMENINȚĂTOARE

Etapa a XVII-a, a echinocțiului de primăvară, ne-a oferit o duminică însorită, cu jocuri în general viu disputate și de factură tehnică mulțumitoare, cu rezultate care reflectă o accentuată creștere a spiritului ofensiv în deplasare, cu o producție de goluri (18) din ce în ce mai aproape de media primei părți a campionatului (20).

O etapă care, prin poziția echipelor în clasament și programul întîlnirilor, s-a caracterizat printr-un duel direct și nemilos între grupul protagoniștilor și cel al candidaților la supraviețuire, printr-o tendință — aproape unanim exprimată, dar încă nereușită, de clarificare timpurie a situației și prin hotărîrea tuturor „celor 16" de a nu renunța, teoretic și practic, la cele mai neînsemnate șanse ale calculului hîrtiei.

Pe scurt, o etapă care ne introduce chiar din debutul acestui sezon, în atmosfera dominată de tensiunea specific competițională, de meciuri decisive, ca și de nelipsitele surprize care dau farmec și interes întrecerii și care, de astădată, ni s-au părut deosebit de semnificative. Motiv pentru care le-am acordat de altfel și prioritatea cuvenită, menționînd firește, numai cîteva dintre ele, în cuprinsul comentariului nostru.

**DOUĂ PE FAȚĂ, DOUĂ PE DOS...** În prima categorie am include, așa după cum ne îndeamnă însăși datele etapei, performanța unei echipe, **Rapid**, și a unui jucător, **Pantea.** Giuleștenii, eliberați se pare de povara complexelor braziliene și acționînd ca un mecanism bine închegat, au smuls două puncte din zestrea planificată a **Jiului,** puncte pentru titlul de campioană. La rîndul său, **Pantea,** extremă de tip **Pîrcălab,** nerealizată însă în ciuda marelui credit ce i s-a acordat cîndva, a înscris în numai 90 de minute — și încă în deplasare — două goluri, adică mai mult decît a marcat în precedentele două campionate !

În cea de a doua categorie, aceea a surprizelor neplăcute, menționăm comportarea unei alte echipe, **Universitatea** Cluj, și a unui arbitru, **Iosif Ritter.** La numai o săptămînă de la frumoasa evoluție în fața publicului bucureștean, „șepcile roșii" — altădată campioni ai elanului, neîntrecuți pe teren propriu — au capotat lamentabil în fața unui adversar care, organizat inițial pentru un joc egal, s-a văzut în final beneficiarul unei victorii puțin scontate. În ceea ce-l privește pe conducătorul partidei **Progresul—U.T.A.,** eroarea de apreciere a situației din careul arădean, la scorul de 1—1, ni se pare în flagrantă contradicție cu maniera obișnuită de arbitraj a timișoreanului — cunoscut ca partizan fără rezerve al sancționării infracțiunilor în suprafața de pedeapsă — fapt care scoate și mai mult în evidență **lipsa de inspirație a delegării unui arbitru timișorean la jocul în cauză.**

**CONSECINȚE ÎN PERSPECTIVĂ.** Deși a adus schimbări, aparent puțin esențiale în clasament, etapa a doua a returului marchează totuși un important moment competițional, exprimat prin două aspecte, caracteristice de altfel unui stadiu avansat al luptei pentru cîștigarea campionatului și evitarea retrogradării. Care sînt aceste aspecte ?

În primul rînd, ruperea plutonului divizionar în două și gruparea celor 16 echipe în funcție de obiectivul final urmărit și, bineînțeles, de posibilitățile și șansele reale de realizare a acestuia. Echipele din etajul superior al clasamentului — de la locul 1, la locul 9 (distanțat la 3 puncte de al doilea lot) — se pare că și-au desemnat chiar și pretendentele la titlu. Aici se profilează, încă de pe acum, un nou duel între **Dinamo și Rapid,** în plasa cărora umbra amenințătoare a **U.T.A.-ei** se poate transforma, ca și în anii precedenți, destul de ușor în „al treilea cîștigă".

În al doilea rînd, încurcarea ițelor — peste prevederi — în zona subsolului, acolo de unde **F.C. Argeș** face eforturi să evadeze, unde cele două formații clujene încep să-și împartă o tristă soartă comună, unde **Jiul** și **Progresul** se consolează reciproc, fiecare dintre ele cu înfrîngerile celeilalte și unde, mai ales, **C.F.R.** Timișoara încearcă cu fiecare meci, minunea minunilor, în realizarea căreia au început să creadă și alții, nu numai antrenorul **Macri,** care a acumulat în două partide, jumătate din totalul punctelor cucerite în 15 etape !

**CE VA FI ÎN ETAPA URMĂTOARE?** Este greu de anticipat, dată fiind pe de o parte duritatea întrecerii, iar pe de alta inconstanța echipelor noastre. Cîteva partide, cum ar fi **Rapid—Petrolul, Politehnica—Dinamo, Sport club** Bacău—**C.F.R.** Timișoara și **C.F.R.** Cluj—**F.C. Argeș** ar putea totuși să-și aducă o oarecare contribuție la un început de limpezire a apelor.

Mihai IONESCU

PLOIEȘTI. Băcăuanul Dembrovschi șutează la poartă ? Nu ! Venit în sprijinul propriei apărări, pînă în careul de 6 metri, el degajează terenul printr-un șut înalt, chiar din fața lui Ghiță Foto : D. NEAGU

## Cazul săptămînii

# RĂSPUNSURI DEMNE, LA ACTE NEDEMNE

Duminică, la ora începerii meciului de tineret, stadionul „1 Mai" din Pitești se prezenta în adevărate haine de sărbătoare pentru a-și primi așa cum se cuvine oaspeții, spectatori și fotbaliști — la inaugurarea sezonului de primăvară în cidadela argeșeană. Toată săptămîna muncise responsabilul bazei sportive, Ion Badea, cu ciracii săi la pregătirea terenului și a tribunelor. Dar numai acest harnic gospodar știe cîte a pătimit numai cu 12 ore înainte, cînd și-a crezut eforturile zădărnicite...

Ce s-a întîmplat? Aveam să aflăm abia spre prînz, de la conducerea clubului piteștean.

În noaptea de sîmbătă spre duminică a poposit în Pitești și și-a găsit loc de... cazare la stadion, un grup de pretinși suporteri ai echipei Universitatea Craiova. L-au forțat pe paznic să le dea drumul în stadion, dar nu s-au mulțumit numai cu atît, cu un refugiu pentru odihnă (de ce tocmai acolo ?). Ci s-au dedat la adevărate acte de vandalism, stricînd scaune de la loja oficială, spărgînd vaze de flori, răsturnînd roaba cu var pregătită pentru marcarea terenului, făcînd murdărie în tribune etc. Informații ulterioare arată că acest grup (sau altul similar) trecînd în oraș pe lîngă un punct de alimentare cu produse lactate a distrus sticlele cu lapte și borcanele cu iaurt, că în piață a răsturnat coșuri cu marfă, că a produs zgomot în oraș, bătînd cu bare de fier în burlanele caselor ! Sesizate, organele de miliție au luat imediat măsuri pentru identificarea acestor tulburători ai ordinii publice și ai liniștii cetățenilor și, în același timp, pentru împiedicarea lor de a provoca apoi dezordini și la stadion, în timpul meciului. Un număr dintre ei au fost reținuți și nu ne îndoim că vor suporta acum rigorile legilor, că vor fi aspru pedepsiți pentru actele lor de dezordine.

Refuzăm să-i identificăm pe acești nedemni cetățeni cu spectatorii cinstiți și obiectivi veniți la meci din Craiova, adevărați suporteri ai echipei oltenești, cu ținută demnă și cu respect față de oameni, de liniștea lor și bunurile obștești. O dovadă a desolidarizării lor de actele așa-zișilor suporteri de care aminteam am avut-o, într-un fel, în comportarea lor în timpul meciului, comportare care a contribuit în bună măsură la atmosfera de sportivitate deplină în care s-a desfășurat jocul. Ca să nu mai vorbim de conduita corectă și modul sportiv în care au înțeles fotbaliștii craioveni să-și apere șansele pe teren.

O subliniere specială pentru spectatorii piteșteni, care — deși parte din ei aflaseră cu indignare de cele întîmplate — au păstrat tot timpul o atitudine obiectivă față de echipa oaspe, întărind astfel cadrul sărbătoresc al întîlnirii, deschis de un grup de pioniere și pionieri, care au oferit buchete de flori celor 22 de jucători, de stoluri de porumbei lansați deasupra stadionului și de o minge aruncată cu parașuta, dintr-un avion, exact la centrul terenului.

Răspunsuri demne la actele nedemne ale unor inconștienți sau rău-intenționați, certați cu etica cetățenească.

Petre GAȚU

# O DUMINICĂ DE MARI DECEPȚII PENTRU: PROGRESUL JIUL și „U" — CLUJ

## HAIDE „U"! DAR UNDE-I „U"?

Degeaba duminică, înaintea meciului cu Steaua, au transmis megafoanele frumosului stadion din Cluj imnul echipei lui *Luca* și *Coracu*, a lui *Dragoman* și *Silviu Avram*, a lui *Suciu* și dr. *Georgescu*... Acel *Haide „U"*, *Haide „U"* din finalul cîntecului, refren care se voia mobilizator, n-a fost recepționat de unsprezecele lui *Pexa* și *Anca*. A răsunat în van. Și astfel, de unde — în continuarea bunei impresii din meciul cu Rapid — se aștepta un recital studențesc (pe care începutul partidei, prin acea șarjă a lui *Adam*, părea să-l confirme), cei 25 000 de spectatori au asistat la unul al formației militare. Pentru că aceasta, spre deosebire de precedenta sa evoluție la Cluj, acel 0—5 înregistrat astă toamnă în fața C.F.R.-ului, s-a prezentat cu cîteva clase mai bine, reușind un rezultat de mare succes și probînd disponibilitățile reale ale echipei bucureștene.

Cum poate fi explicat succesul Stelei? Lăsînd la o parte replica mai mult decît palidă a studenților, să notăm și impresia de subțirime a lotului clujean, lăsată de schimbările făcute în repriza a doua cînd, într-un meci cu un adversar atît de hotărît și de dificil, au fost introduși doi debutanți! Firește, cu ei sau fără ei formația din Calea Plevnei a fost superioară adversarei sale la toate tonurile: *fizic, tehnic*, dar în special *tactic*. Atrăgîndu-i pe alb-negri în jumătatea sa de teren, Steaua a declanșat contraatacuri hotărîte, în care *Iordănescu* a fost creatorul, iar *Pantea* realizatorul. Iuțeala cu care au fost purtate contraatacurile i-a surprins nu numai pe studenți ci, în prima repriză, și pe arbitrul de linie *I. Oprița*, mereu cu steagul sus, fie că era sau nu cazul. Intervențiile sale, ca și ratările lui *Tătaru* și *Pantea*, au făcut ca scorul să nu capete proporțiile pe care jocul le permitea.

Atît de surprinși au fost studenții, atît de fără vlagă a fost replica lor — dacă a existat această replică! — încît Steaua și-a permis luxul să atace și cu *Negrea* pe extrema stîngă! Tot purta el tricoul cu nr. 11...

Evoluția studenților a fost deconcertantă. Echipa ni s-a părut obosită. Și nu au trecut decît două etape din retur. Zile grele îl așteaptă pe *Andrei Sepci*...

Mircea TUDORAN

BUCUREȘTI : Dinamovistul Moldovan [...]cou de culoare închisă) încearcă o breșă în ap[...]area clujeană Foto : PAUL ROMOȘAN

CONSTANȚA. Una din ocaziile clare ratate de Farul. Deși Caraman oprește bine balonul pe piept, șutul lui va ocoli poarta lui Adamache Foto : S. BAKCI

# 4 GREȘELI CU REPERCUSIUNI ASUPRA REZULTATULUI...

[...]n partida cu U.T.A., deosebit de [...]portantă, ca mai toate meciurile [...]care le are de susținut în acest [...]ur, Progresul București n-a ju[...] rău; ba chiar mai bine, mult [...] bine ca în meciul din prima [...]pă, de la Cluj. Duminică, cei [...] mulți dintre jucătorii lui *Pe*[...] *Moldoveanu* și *Liviu Colceriu*, [...]n mod special *Beldeanu, Matei*, [...]*ndoiu* și *Năstase* (foarte mobil, [...]ăios, în sensul bun al cuvîntu[...] un un „stîng" extrem de pu[...]ic și detentă excelentă) au reușit să se detașeze din rîndurile echipei, să facă abstracție de miza întîlnirii, să se dedice jocului. Eforturile lor, conjugate, desigur, cu strădaniile celorlalți jucători, ar fi putut să fie încununate de succes dar, pe parcursul celor 90 de minute, au apărut *patru momente distincte care au decis soarta meciului.*

Facem abstracție de golul lui *Năstase*, înscris normal, ca urmare a presiunii exercitată de Progresul și ne vom opri la primul moment crucial al meciului: egalarea. Golul lui *Birău* este în mare măsură și... opera lui *Zamfir*, neatent la șutul fundașului arădean. Puțin timp după reluare, cînd Progresul ataca tot mai insistent, *Năstase* a ratat copilărește din două situații deosebit de favorabile și, ca să-și răscumpere greșelile, insistă la fiecare minge, cum stă bine oricărui atacant, ajungînd din nou foarte aproape de gol în min. 65 cînd s-a produs faza cea mai controversată a partidei: atacantul bucureștean pătrunde cu mingea la picior pînă în apropierea careului mic, *Birău* îl atacă tocmai cînd *Năstase* caută să protejeze balonul...

A fost sau n-a fost fault și, deci, penalti ?

— *Năstase s-a dezechilibrat, arădeanul a atacat la minge!* a proclamat hotărît Ritter.

— *Mi-a „ras" piciorul de sprijin!* a afirmat la fel de decis Năstase.

— *Povești! N-a fost nici un fel de fault!* au susținut după meci Birău, Pojoni, Calinin.

— *Faza a fost extrem de confuză. Arbitrul putea să acorde penalti,* ne-a spus antrenorul Dumitrescu, după ce se mai potoliseră spiritele.

Nu-l credem nici pe *Ritter*, nu dăm gir nici spuselor apărătorilor arădeni. Pentru că, de fapt, A FOST FAULT.

În sfîrșit, al patrulea moment de răscruce al meciului și ultimul l-a avut în centrul lui pe jucătorul cel mai bun de pe teren — *Flavius Domide* — creatorul și finalizatorul golului victoriei, e adevărat, cu largul concurs al apărătorilor bucureșteni, care s-au aventurat înainte, neglijînd complet apărarea.

Patru momente? Au fost de fapt patru greșeli, cauzate de motive diferite, dar cu repercusiuni directe asupra rezultatului.

L. D

# RAPID: METEREZ CU UN SINGUR TUN DE MARE CALIBRU

**„Neagu este un jucător care te poate bate în 10 minute !".** Reflecția aceasta fusese rostită după meciul de la Petroșani de către un jucător al echipei Jiul, ținut încă departe de teren, de o hepatită veche. **Talpai formulase verdictul,** fără șovăire, cu glas hotărît, ca pe o axiomă. **Numai cu o etapă în urmă, Neagu îngenunchiase pe „U" Cluj; păstrăm încă în amintire faza aceea memorabilă din turul campionatului,** cînd, la Brașov, **Neagu** aducea **un punct Rapidului,** fructificînd un contraatac care l-a stupefiat pe Adamache și i-a turnat venin în **suflet lui Valentin Stănescu.**

După cum în cinematografie se scriu astăzi scenarii pentru un anume actor, la fel și în fotbal, caracteristicile unui singur jucător cu personalitate bine desenată, pot modela tactica de joc. Rapidul cel puțin, a demonstrat-o consecvent, își pregătește partitura, mizînd pe calitățile celorlalți și pe însușirile specifice ale jucătorului său cu nr. 9. Condiția meciurilor în deplasare impune Rapidului același crez tactic, urmat cu sfințenie și răsplătit cu succese : apărare supraaglomerată, potolită psihic de valoarea lui **Răducanu,** comandată lucid de **Lupescu** și consolidată de vigoarea lui **Dan** ; ofensivă sporadică dar penetrantă, iute și vicleană, dusă pe umerii lui **Neagu,** fotbalist cu viteză de execuție, reacție simplă (nu simplistă), și șut necruțător...

Așa s-au petrecut lucrurile și la Petroșani. Rapid înfrunta atacurile șablon ale Jiului, cu **Angelescu** și **Dinu** în preajma fundașilor, cu **Codreanu,** prezent acolo unde lupta era mai încinsă și cu **Neagu** plantat lîngă careul porții Jiului, răbdător și neincomodat de straja permanentă a lui **Caramalis** și **Dodu.** Două greșeli ale lui **Dodu,** speculate oportun de înaintașul rapidist, și o echipă într-un asediu platonic de 80 de minute a plătit cu o tristețe imensă citită în lacrimile lui **Tonca,** ce parcurgea tunelul plîngînd, nepriceperea de a desface o apărare foarte strînsă și hazardul de a încredința paza lui **Neagu** unor fundași centrali fără rutina postului.

**„Nu pricep de ce un jucător ca Georgescu a stat pe tușă",** se mira după meci **Romoșan,** vechiul echipier al Jiului. Îi putem răspunde pentru că **Georgescu** a refuzat, la meciurile de pregătire din R.D.G., transferarea pe postul de fundaș central. Antrenorul **Bălănescu** l-a pedepsit, retrogradîndu-l la tineret-rezerve. **„Regret mult atitudinea mea,** ne-a spus Georgescu după acest meci. **Cum l-aș fi marcat eu astăzi pe șiretul acesta de Neagu. Unde ești nea Ioane** (n.n. antrenorul Bălănescu) **să mă auzi și să mă ierți!"...**

Antrenorul **Bălănescu,** pămîntiu, zbuciumat, plecase de la stadion mînat de griji și de nemulțumire.

Ion CUPEN

# ECHIPA OLIMPICĂ ÎN FAȚA UNEI DIFICILE CURSE CU OBSTACOLE

• NOUTĂȚI ÎN LOT: DOMIDE ȘI POPOVICI • VERIFICĂRI CU SPARTAK PLEVEN ȘI EINTRACHT BRAUNSCHWEIG

Fotbalul nostru este angajat în această primăvară, pe trei fronturi, în confruntări internaționale oficiale de importanță majoră, examene extrem de dificile pe care trebuie și are datoria să le pregătească și să le abordeze cu maximum de seriozitate pentru a etala comportări la nivelul prestigiului cucerit cu atîta trudă în ultimul timp de echipa națională.

Lăsînd la o parte prima reprezentativă a țării, selecționata de tineret și echipa de juniori (despre al cărei debut în preliminariile U.E.F.A. relatăm în altă pagină), ne vom ocupa în rîndurile următoare de lotul olimpic, care a iscat destul de multe controverse, tocmai datorită faptului că **încă nu și-a găsit o formulă care să convingă** sau care să lase măcar impresia că la momentul oportun va reuși să-și concentreze forțele pentru a da o replică viguroasă unui adversar puternic, tenace, cum este reprezentativa Albaniei.

Nu sîntem pesimiști, dar urmărind ultimele rezultate ale albanezilor și ținînd cont de nereușita totală a ultimului test al olimpicilor (miercurea trecută, pe stadionul Giulești, cînd cei mai mulți dintre jucători au părut blazați, fără pic de ambiție, nesincronizați în mișcări, stingheri pe teren, mulți comportîndu-se ca niște începători) trebuie să fim circumspecți, să credem că încă de pe acum, aprioric, bîntuie peste lotul olimpic sau, mai aproape de adevăr, în mințile jucătorilor, ideea că orice și oricît s-ar face este inutil, că totul ar fi sortit eșecului. Departe de noi de a-i da girul veridicității, dar tot mai des se vîntură afirmația că **Fl. Dumitrescu** s-ar simți „jignit" să joace la olimpici după ce a evoluat bine la națională, că **Bădin, Vigu, Domide, Dincuță** vizează satisfacții mult mai mari decît cea pe care le-ar da-o calificarea echipei olimpice !

Se pare că așa gîndesc unii dintre jucătorii selecționatei olimpice și asta ni se pare a fi cel mai greu obstacol pe care-l au de înlăturat antrenorii lotului, VALENTIN STĂNESCU și CORNEL DRĂGUȘIN, din calea echipei pe care o pregătesc. Un obstacol — mentalitate, dincolo de care se întrezăresc alte cîteva asupra cărora ne vom opri în continuare.

**CEI NOUĂSPREZECE.** La ora actuală, după cum s-a văzut și la meciul cu tineret-rezervele Rapidului și după cum afirmă și cei doi antrenori, echipa olimpică are acută nevoie de UN FUNDAȘ LATERAL STÎNGA, de UN COORDONATOR de joc și de UN VERITABIL VÎRF DE ATAC. Luni s-a hotărît, în ședința care a avut loc la federație, să se renunțe la **N. Ionescu,** pentru postul de fundaș stînga rămînînd să concureze **Vigu** și **Popovici.** Ambii au evoluat bine duminică, stelistul însă ca mijlocaș. Dintre jucătorii încercați miercurea trecută la mijlocul terenului, nici unul n-a reușit să coordoneze inspirat și inteligent acțiunile echipei. Așa stînd lucrurile, s-a apelat la rapidiștii **Angelescu** și **Dinu,** care au jucat la Petroșani de nota 8. În același timp, sînt menținuți în lot **Dincuță** și **Cojocaru,** primul fiind cel mai bun jucător de pe teren la Ploiești, al doilea cel mai bun om al echipei sale, notat cu 8 pentru marea sa risipă de energie în teren. În atac au rămas **Sălceanu, Dumitriu II, Cuperman, Lupulescu, Györfi,** care au jucat duminică mai puțin convingător, **Dumitrescu** (accidentat pentru o perioadă de timp) și s-a apelat la **Domide,** excelent în meciul cu Progresul, dar care nu mai joacă de mult ca vîrf, arădeanul putînd fi, de fapt, tocmai mijlocașul care să dea limpezime atacurilor olimpicilor. Mai puține lucruri pot fi spuse despre apărare (**Constantinescu, Ghiță, Cheran, Bădin, Olteanu, Vlad**) și mai multe despre...

**OMOGENIZAREA FORMAȚIEI.** Indiscutabil, majoritatea jucătorilor selecționați dispun de calități tehnice și fizice incontestabile. Idealul este ca toate resursele de care dispun jucătorii să fie puse în slujba echipei, a unui joc colectiv. Ori, echipa olimpică păcătuiește tocmai printr-un joc la întîmplare, jucătorii nu-și ghicesc intențiile, irosindu-și în van forțele. Poate cu excepția apărătorilor centrali **Olteanu — Vlad,** care și duminică, în meciul cu „U" Craiova, au justificat selecționarea. Nu avem pretenția să dăm sfaturi unor antrenori pricepuți, cu experiență, dar trebuie spus că unul dintre obiectivele pe care-l au de îndeplinit cît mai repede cu putință este tocmai OMOGENIZAREA ECHIPEI, dezbărarea unor jucători de a căra la infinit mingea (**Sălceanu**), de a dribla inutil, numai de dragul driblingului (**Cojocaru, Sălceanu, Dincuță, Dumitriu II**).

**ULTIMUL OBSTACOL, ADVERSARUL.** Cei doi antrenori cunosc bine jocul albanezilor, începînd cu așezarea în teren și terminînd cu resursele fizice și tehnice pe care le au. Din modul de așezare în teren și felul cum acționează pe parcursul jocului viitorii noștri adversari, se desprind cîteva constatări asupra cărora antrenorii și jucătorii noștri vor trebui să-și concentreze atenția în următoarele etape ale pregătirilor:

• Densitatea jucătorilor de pe zona centrală a dispozitivului advers implică un joc pe aripi. Iată motivul pentru care Valentin Stănescu și Cornel Drăgușin au neapărată nevoie de două extreme rapide, pătrunzătoare, care să se ducă vijelioase spre gol sau să centreze cu precizie.

• Desigur, pe centrul terenului se va putea pătrunde mai greu, dar antrenorii noștri n-au omis să ne spună recent că prin „undoi"-uri rapid executate atacanții noștri și-ar putea crea poziții avantajoase.

• În sfîrșit, dejucarea rolului excelentului libero albanez cade în sarcina unui vîrf de atac mobil, precum și a jocului pe extreme de care aminteam mai sus.

★

Peste cîteva zile, în 31 martie, la Galați, echipa olimpică va întîlni pe **Spartak Pleven,** iar o săptămînă mai tîrziu, pe același teren, Olteanu, Vlad, Constantinescu, Dinu, Domide et Co. vor da replica puternicei echipe vest-germane **Eintracht Braunschweig.** Vor fi două verificări dificile, pe parcursul cărora cei doi antrenori vor căuta, desigur, să înlăture deficiențele semnalate.

Perioada de timp rămasă pînă la debutul în preliminariile turneului olimpic e scurtă. Avem însă convingerea că ea va fi folosită la maximum, că jucătorii chemați să apere culorile echipei olimpice se vor pregăti cu toată seriozitatea la cluburile lor, că vor răsplăti cum se cuvine încrederea pe care le-au acordat-o selecționerii și speranțele pe care ni le punem în ei.

L. DUMITRESCU

# CURSA DE URMĂRIRE CONTINUĂ

Divizia B

Etapa nr. 17, cu toate rezultatele ei, în bună măsură neașteptate (cinci victorii în deplasare ! — record în acest campionat) nu a făcut altceva decît să prelungească suspence-ul.

Într-adevăr, față de duminica trecută, clasamentele s-au modificat foarte puțin. Și dacă notăm că în prima serie **Sportul studențesc** a „rupt" un punct din zestrea mureșenilor, iar în a doua statu-quo-ul primelor clasate amînă clarificarea situației, trebuie spus că și în coada celor două tabele de clasificare situația a rămas absolut neschimbată : toate cele patru amenințate s-au încliniat în fața adversarilor lor, indiferent dacă au jucat acasă (ca **U.M.T.** și **Vagonul**) sau în deplasare (ca **Politehnica Galați** și **Flacăra**).

Nici etapa viitoare nu pare a... limpezi apele, pentru că principalele candidate la Divizia A vor juca ținîndu-se de mînă : **A.S.A.** și **Sportul studențesc**, împreună, în deplasare (la **Portul Constanța** și **F. C. Galați**), **Crișul** și **Politehnica Timișoara**, ambele acasă (cu **Olimpia Oradea** și **Electroputere**).

În asemenea situație, orice clacaj va costa foarte mulți...

# IDEEA TACTICĂ ȘI APLICAREA EI ÎN TEREN

**Știința Bacău — Progresul Brăila 0—1 (0—1)**

**A MARCAT : Traian (min. 36).**

**ȘTIINȚA : Miniosu — Margașoiu (min. 60 : Boiangiu), Constantin, Ciocoiu, Corobană — Hetrea, Rotaru — Banu (min. 46 : Roșu), Grosaru (min. 60 : Margașoiu), Pelea, Codreanu.**

**PROGRESUL : Trofin — Petcu — Simionescu, Gheorghiță, Cazan, Țapu — Mihai Mihai, Chițu — Plugaru, Traian (min. 65 : Turcu), Bunea.**

**A arbitrat satisfăcător :** Romeo Stincan **(București).**

Anticipînd previziunile suporterilor, băcăuanii au atacat susținut din primele minute, vizînd golul. Pe parcurs însă, au slăbit ritmul, permițînd astfel jucătorilor brăileni să iasă din apărarea strictă la care fuseseră constrînși. Încet, încet Progresul preia inițiativa și în min. 36, la un contraatac, înscriu prin **Traian**. În continuare băcăuanii atacă, dar brăilenii se apără și contraatacă, periculos. Timpul trece în favoarea Progresului care pînă la fluierul final reușește să mențină rezultatul.

Firește, ca în orice meci, ocaziile de gol n-au lipsit, dar ele au fost irosite în special de atacanții băcăuani. De menționat faptul că **brăilenii au mai înscris un gol, anulat nejustificat de arbitru.** Deci, rezultat-surpriză la Bacău. Cauzele acestei „lovituri de teatru" trebuie căutate în pripeala și nesiguranța de care au dat dovadă jucătorii băcăuani. După cum declara și antrenorul **Costinescu**, elevii săi n-au respectat indicațiile primite (în special după pauză), practicînd un fotbal fără orizont, atacînd haotic, cu centrări stereotipe, înalte, în careu. De cealaltă parte, brăilenii au practicat un fotbal mai realist, bine orientat tactic, folosind o apărare aglomerată și utilizînd contraatacuri derutante.

Ei au obținut victoria, în principal, datorită subordonării tuturor jucătorilor față de ideea tactică preconizată de antrenorul **Stoicescu**. E firesc, credem, ca în asemenea condiții victoria să fie obținută de echipa care a gîndit mai mult în teren, a jucat mai calm, mai organizat, și care și-a îndeplinit în totalitate sarcinile de joc. Înainte de a încheia, cîteva cuvinte de felicitare pentru tînărul antrenor secund al Progresului, **Stoicescu**, care în meciul de la Bacău, aflat singur la «cîrma» echipei, a condus-o spre victorie.

**C. CATANĂ**

# DARIE, „RISIPITORUL" DE OCAZII

**Metrom Brașov — A.S.A. Tg. Mureș 2—2 (2—1)**

**AU MARCAT : Furnică (min. 2), Darie (min. 26), respectiv Czako (min. 27) și Caniaro (min. 71).**

**METROM : Szalad — Bădițoiu, Ochea (min. 71 Roman), Grecea, Răuți (min. 30 Sișcă) — Gabor, Furnică — Petrescu, Darie, Gane, Nicolae.**

**A.S.A. : Bay — Șleam, Toth, Ispir, Czako — St. Naghi (min. 46 N. Naghi), Hainal — Lucaci, Mureșan, Fazekaș, Caniaro.**

**A arbitrat foarte bine C. Niculescu (București).**

*Brașovenii, angajîndu-se încă din primele secunde în atacuri susținute cu aproape tot efectivul, îi constring pe oaspeți la o apărare aglomerată, dar nu îndeajuns de bine organizată. Chiar în min. 2, galeria tîrgmureșană, destul de numeroasă și destul de vulcanică, amuțește la golul înscris de* Furnică, *avînd coautori pe fundașii centrali ai oaspeților. Golul înscris a încurajat pe gazde ,ale căror atacuri se mențin insistente și lucide, derutînd deseori apărarea nesigură a oaspeților, însă de fiecare dată ocaziile ivite au fost risipite cu seninătate de* Darie *(min. 8, 12, 15, 22) și* Gane *(min. 19, 21), ori s-au izbit de riposta lui* Bay. *Dominarea copioasă a gazdelor a fost, din nou, materializată în min. 26. Un minut mai tîrziu,* Czako *reduce scorul și liderii ies tot mai des din propriul teren, amenințînd prin șuturi de la distanță, buturile adverse.*

*La reluare, echipa din Tg. Mureș a intrat hotărîtă să schimbe rezultatul în favoarea sa. Oaspeții fac ca mingea să circule mai rapid și mai simplu, datorită în special lui* Mureșan, *un abil coordonator și distribuitor de baloane, avînd ca destinație precisă pe* Caniaro *sau* Lucaci. *Reușind egalarea în min. 71* (Caniaro), *oaspeții forțează victoria și împreună cu gazdele, care și-au văzut visul spulberat (punctele victoriei) oferă numerosilor spectatori un final de partidă atractiv, pigmentat cu multe faze de poartă. Totuși în min. 89 gazdele ratează o mare ocazie prin* Furnică, *irosind astfel și ultima posibilitate de a obține victoria.*

**V. IORDACHE**
corespondent

Fază din meciul **Dunărea Giurgiu — Portul Constanța** (0—0), disputat la București : atac giurgiuvean (tricouri albe) respins.
Foto : **L. ADORJAN**

# O ECHIPĂ SCHIMBATĂ ÎN BINE !

**Electroputere Craiova — Corvinul Hunedoara 2—1 (1-0)**

**AU MARCAT : Bondrea (min. 18), Stănescu (min. 48), respectiv Mercea (min. 50).**

**ELECTROPUTERE : Vasilescu — Cotoșman, Țană, Popescu, Bărbuț — Morovan, S. Stănescu — Ilie Stelian (min. 80 Gîtan), Mateescu, Bondrea, Stanciu.**

**CORVINUL : Socol — Apostolido (min. 65 Csergö), Stan, Mercea, Stoiculescu II — Papadachis (min. 48 Naghy), Steiner — Stoiculescu I, Pleian, Foca, Ștefănescu.**

**A arbitrat foarte bine** Emil Martin **(București).**

**„În sfîrșit, Electroputere a jucat fotbal".** Acestea erau cuvintele celor mai mulți dintre spectatorii care părăseau duminică stadionul Tineretului. Și într-adevăr, craiovenii au arătat în partida cu hunedorenii că, atunci cînd vor, pot să facă din fotbal un spectacol, și prin aceasta să cîștige publicul. Renunțînd la ideea atacului prin pase scurte, „pe metru pătrat", în care doar trei înaintași se luptau zadarnic cu patru-cinci apărători adverși, noul antrenor al craiovenilor, **C. Voroncovschi**, aflat de puțin timp la conducerea echipei, i-a restructurat substanțial jocul. Evoluînd tot timpul clasic în apărare, cu deschideri lungi, în diagonală, pornite de regulă de la mijlocași sau fundașul ofensiv **Cotoșman**, cu o dăruire totală a jucătorilor, cu multe șuturi la poartă, ca rezultat al unor faze frumos concepute în care s-a materializat imaginația lui **Mateescu**, forța de șut a lui **Silviu Stănescu**, promptitudinea în acțiuni a lui **Morovan** și **Țană**, craiovenii au dominat aproape 80 de minute.

Așa cum au jucat, oaspeții au arătat că alcătuiesc o echipă bună, cu mulți jucători tineri care au încercat să arate lucruri demne de apreciat — tehnică, viteză, fantezie — dar cînd tactica lor a fost „apărarea cu orice preț", ei nu prea au reușit să realizeze mai mult.

Masați în propria lor jumătate de teren, hunedorenii au fost învinși de două ori : în min. 18, **Bondrea** reluînd în plasă mingea centrată de **Mateescu**, și în min. 48, cînd **Silviu Stănescu** a șutat formidabil cu stîngul. Corvinul a redus din scor prin **Mercea**, care, în luptă cu fundașul **Popescu**, a reușit să-l dribleze pe acesta și apoi să-l păcălească pe **Vasilescu**, care-și părăsise poarta. Golul a avut repercusiuni asupra moralului jucătorilor gazdă, care, spre final nu și-au mai găsit cadența din prima parte a întîlnirii.

Oricum, scorul nu reflectă nici pe departe dominarea din teren...

**ȘT. GURGUI**
corespondent

# BÜRGER COMENTEAZĂ...

**U.M. Timișoara — Crișul Oradea 1—2 (0—0)**

**AU MARCAT : Sătmăreanu II (min. 53) și Suciu (min. 79) pentru Crișul, Covaci II (min. 77) pentru U.M.T.**

**U.M.T. : Sziklai — Maraton, Șeța, Kukla, Codreanu — Strizu, Guțuli — Laurențiu (min. 60 : Covaci II), Iancu, Covaci I, Iacob (min. 60 : Lața).**

**CRIȘUL : Catona — Sătmăreanu II, Lucaci, Bulc, Balogh — Neșu (min. 70 : Cefan), Dărăban — Suciu, N. Alexandru, Arnoțchi, Șchiopu (min. 81 : Sărac).**

**Arbitru : I. Barbu (Aiud) — cu multe greșeli.**

*Pe stadionul gloriei de odinioară a* Ripensiei, *stăm înghesuiți, în una din micile loji ale tribunei care a văzut atîtea meciuri celebre și goluri de neuitat. Împărțim strîmta bancă cu celebrul fost internațional* Rudolf Bürger, *un pic nostalgic, un pic... U.M.T.-ist dar — peste toate — un comentator competent. Atmosfera meciului poate rivaliza cu a oricărui derbi de prima divizie. Sirenele, freamătul imensului gard viu din prejurul dreptunghiului de gazon, placarde cu încurajări timișorene ; nici n-ai fi putut crede că o partidă de divizia B, angajînd liderul și pe ocupanta locului 14, poate smulge atîta pasiune în inimile a peste șapte mii de oameni!*

„La U.M.T. a venit de puțin timp, Toma, fostul portar al lui Steaua, comentează pentru el și pentru noi, Bürger. S-a apucat serios de treabă dar e vreme prea scurtă ca să se vadă ceva. Aha ! Va să zică îl pune pe Strizu în formație. E talentat băiatul ăsta. Și n-are nici 20 de ani ! Oho ! Cei din Oradea încep cu Șchiopu. Poate i-o prii mai bine decît la U.T.A." *Și meciul se declanșează cu o furtună a timișorenilor asupra porții lui* Catona. „Ei, fiilor, cu mingi de-astea în înaltul cerului nu faceți mare brînză ! Voi nu vedeți cît is de voinici și de înalți Sătmăreanu și Lucaci și Bulc și Dărăban ?" *Și, adevărat — în aer — oamenii lui Vlad sînt de netrecut.* „Ei, da, știe meseria Suciu ăsta..." *Extremul dreapta din* Oradea *avea să reprezinte una din cheile victoriei* Crișului. „Oooo ! Cum putea să faulteze atacantul cu mingea pe portarul nostru ?" *(Reflecție la decizia mai mult decît curioasă a arbitrului care anulează un gol perfect valabil înscris de* Crișul). „Uite, cînd plămînii seteminică, tehnica e regină pe teren". *(Aluzie la perioada în care oaspeții — egalați printr-un șut excepțional al lui* Covaci II — *luau iar conducerea printr-o acțiune personală, de deosebită tehnicitate a extremului lor dreapta).* „Nu ne prindea rău un egal, dar, ce să-i faci ,la știința fotbalului sînt mai buni. Aș dori tare mult ca băieții ăștia în floare, care sînt pe tușă, la U.M.T. să aibă liniște, adică să rămînă echipa în B, ca să poată pătrunde în formație. Dar vin zile de suferință. Închipuiți-vă, duminică jucăm cu Poli. Ea, în cursă spre prima divizie, noi pe locul durerii !"

— ef. i. —

## Note

# DE CE ?

N-am înțeles de ce arbitrul meciului **U.M.T. — Crișul Oradea, I.** Barbu din Aiud, unul dintre „cavalerii fluierului" cu puțină experiență (este drept), trebuia să intre într-o asemenea stare de timorare și de lipsă de calm încît să se întrecă în a da decizii greșite, și de o parte și de alta. N-am înțeles pentru că spectatorii se comportau civilizat, cu nimic amenințători pentru... integritatea corporală a arbitrului, așa că nici acest argument de ordin extrajoc nu putea interveni. N-am înțeles deci, de ce — printre altele — un gol perfect valabil al orădenilor a putut fi anulat. N-am înțeles, în sfîrșit de ce, respectînd chiar și acea fatidică „rază de X kilometri" de delegare a arbitrilor în B, nu era cazul ca, unei partide căreia i se anticipa o atmosferă de mare interes, să i se repartizeze un „cavaler al fluierului" cu galoane de Divizia A. Dacă la Timișoara, în condiții mai mult decît propice față de multe alte centre, apar asemenea maniere de arbitraj, ce să ne mai mire alte situații **(Ef. I.)**

# CLASAMENTELE GOLGETERILOR

## SERIA I

9 GOLURI : **Pavlovici** (Metalul Tîrgoviște), **Caniaro** (A.S.A.) ;

8 GOLURI : **Pană** (Sp. studențesc) — 2 pen., **Pelea** (Știința Bacău) ;

7 GOLURI : **Pîrvu** (Metalul Tîrgoviște) ;

6 GOLURI : **N. Naghi** (A.S.A.), **Ologu** (Progresul Brăila), **Mărculescu** (C.F.R. Pașcani), **Bruștiuc** (F.C. Galați).

## SERIA A II-a

9 GOLURI : **Csergö** (Corvinul), **Tamaș** (Metalurgistul), **Moldovan** (Gaz metan), **Stoicescu** (C.S.M. Sibiu) ;

8 GOLURI : **Rădoi** (C.S.M. Sibiu), **Ciocan** (Gloria) ;

7 GOLURI : **Copăceanu** (Politehnica) ;

6 GOLURI : **Kun I** (Politehnica), **Unguroiu** (C.S.M. Sibiu) — 1 pen., **Trifu** (Minerul B. Mare) — 1 pen., **Benczik** (Olimpia Oradea).

## SERIA I ● REZULTATE ● CLASAMENTE ● ETAPA VIITOARE ● SERIA A II-a

Sportul studențesc — Flacăra Moreni 1—0 (0—0), Metrom Brașov — A.S.A. Tg. Mureș 2—2 (2—1), C.F.R. Pașcani — Metalul București 1—0 (0—0), Știința Bacău — Progresul Brăila 0—1 (0—1), S. N. Oltenița — Poiana Cîmpina 1—0 (0—0), Ceahlăul P. Neamț — Politehnica Galați 2—1 (0—0), F. C. Galați — Metalul Tîrgoviște 1—0 (0—0), Dunărea Giurgiu — Portul Constanța 0—0.

| | | | | | | |
|---|---|---|---|---|---|---|
| 1. **A.S.A. Tîrgu-Mureș** | 17 | 11 | 3 | 3 | 38—16 | 25 |
| 2. **Sportul studențesc Buc.** | 17 | 10 | 2 | 5 | 24—18 | 22 |
| 3. **Progresul Brăila** | 17 | 9 | 3 | 5 | 23—14 | 21 |
| 4. **Ceahlăul Piatra Neamț** | 17 | 9 | 2 | 6 | 20—17 | 20 |
| 5. **Metalul Tîrgoviște** | 17 | 9 | 1 | 7 | 20—19 | 19 |
| 6. **Șantierul Naval Oltenița** | 17 | 7 | 4 | 6 | 17—18 | 18 |
| 7. **Dunărea Giurgiu** | 17 | 8 | 2 | 7 | 16—19 | 18 |
| 8. **Portul Constanța** | 17 | 8 | 2 | 7 | 13—18 | 18 |
| 9. **Metalul București** | 17 | 7 | 3 | 7 | 21—13 | 17 |
| 10. **Fotbal Club Galați** | 17 | 7 | 3 | 7 | 23—19 | 17 |
| 11. **Știința Bacău** | 17 | 7 | 3 | 7 | 18—17 | 17 |
| 12. **C.F.R. Pașcani** | 17 | 5 | 6 | 6 | 23—24 | 16 |
| 13. **Poiana Cîmpina** | 17 | 5 | 4 | 8 | 14—18 | 14 |
| 14. **Metrom Brașov** | 17 | 5 | 4 | 8 | 15—21 | 14 |
| 15. **Politehnica Galați** | 17 | 4 | 2 | 11 | 5—30 | 10 |
| 16. **Flacăra Moreni** | 17 | 1 | 4 | 12 | 13—36 | 6 |

C.F.R. Pașcani — Flacăra Moreni, Ceahlăul P. Neamț — S. N. Oltenița, Portul Constanța — A.S.A. Tg. Mureș, Poiana Cîmpina — Știința Bacău, Metalul Tîrgoviște — Politehnica Galați, Metalul București — Dunărea Giurgiu, Progresul Brăila — Metrom Brașov, F.C. Galați — Sportul studențesc Buc.

U. M. Timișoara — Crișul Oradea 1—2 (0—0), Metalurgistul Cugir — Minerul Anina 0—1 (0—0), Electroputere Craiova — Corvinul Hunedoara 2—1 (1—0), Vagonul Arad — Politehnica Timișoara 0—2 (0—1), Olimpia Oradea — C.F.R. Arad 2—1 (2—1), Minerul Baia Mare — C.S.M. Sibiu 0—1 (0—0), Gloria Bistrița — Gaz metan Mediaș 4—0 (1—0), C.S.M. Reșița — Olimpia Satu Mare 2—1 (1—1).

| | | | | | | |
|---|---|---|---|---|---|---|
| 1. **Crișul Oradea** | 17 | 10 | 5 | 2 | 28—14 | 25 |
| 2. **Politehnica Timișoara** | 17 | 10 | 4 | 3 | 26—11 | 24 |
| 3. **C.S.M. Sibiu** | 17 | 10 | 2 | 5 | 36—21 | 22 |
| 4. **Corvinul Hunedoara** | 17 | 8 | 4 | 5 | 25—17 | 20 |
| 5. **Minerul Anina** | 17 | 9 | 2 | 6 | 22—18 | 20 |
| 6. **Olimpia Satu Mare** | 17 | 8 | 2 | 7 | 17—14 | 18 |
| 7. **Metalurgistul Cugir** | 17 | 6 | 6 | 5 | 18—18 | 18 |
| 8. **Electroputere Craiova** | 17 | 5 | 7 | 5 | 16—21 | 17 |
| 9. **Olimpia Oradea** | 17 | 6 | 3 | 8 | 15—19 | 15 |
| 10. **C.F.R. Arad** | 17 | 6 | 3 | 8 | 15—20 | 15 |
| 11. **Gloria Bistrița** | 17 | 6 | 3 | 8 | 17—24 | 15 |
| 12. **Gaz metan Mediaș** | 17 | 6 | 3 | 8 | 18—27 | 15 |
| 13. **Minerul Baia Mare** | 17 | 6 | 2 | 9 | 19—21 | 14 |
| 14. **C.S.M. Reșița** | 17 | 5 | 2 | 10 | 18—23 | 12 |
| 15. **Uzinele Mecanice Timișoara** | 17 | 3 | 6 | 8 | 13—20 | 12 |
| 16. **Vagonul Arad** | 17 | 4 | 2 | 11 | 10—25 | 10 |

Politehnica Timișoara — Electroputere Craiova, Corvinul Hunedoara — Olimpia Oradea, Gaz metan Mediaș — C.S.M. Reșița, C.F.R. Arad — Metalurgistul Cugir, Crișul Oradea — Vagonul Arad, Olimpia Satu Mare — Gloria Bistrița, Minerul Anina — C.S.M. Sibiu, Minerul Baia Mare — U. M. Timișoara.

**Pentru 11 din cele 16 divizionare A, săptămîna aceasta este foarte grea pentru că azi joacă în optimile cupei și, apoi, în etapa a XVIII-a din 28 martie.**

**Care sînt noutățile din aceste 11 tabere, ca și din celelalte 5, de altfel (cele „scăpate de grija cupei"...) cu privire la etapa de Divizie de duminică ? Vi le împărtășim mai jos :**

### STEGARH ATACĂ LOCUL PATRU

Brașovenii, nemaifiind angajați în Cupă, au în vedere un singur obiectiv : **pregătirea meciului cu Progresul.** În perspectivă, o partidă fierbinte și dificilă, cum o caracterizează chiar antrenorii stegarilor. Antrenamentele lor se desfășoară conform planului stabilit. Formula de echipă rămîne în continuare aceeași, întrucît **Pescaru** nu este încă apt de joc. **Adamache** promite că apărarea va fi cu ochii în patru, pe Năstase și compania, pentru a zădărnici „marea carte" pe care o joacă incomoda formație bucureșteană. **„Dacă atacanții noștri vor dovedi incisivitatea și inventivitatea din meciul cu F. C. Argeș, sigur vom urca pe poziția a patra în clasament"**, declară N. Proca.

### LUNGA SĂPTĂMÎNA CONSTANȚEANĂ

Plecați de luni dimineața cu echipa spre Sibiu, pentru întîlnirea de Cupă cu Crișul, **Cosmoc** și **Hașoti** au ca principală preocupare **rapida recuperare a jucătorilor,** în vederea meciului de la Craiova cu Universitatea. **„In fond am scos 0—0 cu Steaua, de ce n-am repeta figura și la Craiova ?"** (Hașoti).

Caravana Farului, în afara retușurilor privind jocul înaintașilor, are de suportat și handicapul unui maraton puțin obișnuit, care însumează distanța **Constanța — Sibiu — Craiova — Constanța.** Credincioși principiului stabilității formației, antrenorii nu anunță nici o modificare. Așa că **Mareș** rămîne în continuare rezervă. Această postură nu prea îl deranjează din moment ce cuplul **N. Constantinescu — Antonescu,** joacă fără greșeală.

### OZON NU-ȘI MODIFICĂ FORMAȚIA DACĂ...

După partida de duminică, **Titus Ozon** — evident — era mulțumit de rezultat **(„un mare pas înainte în tentativa de îndepărtare de zona periculoasă")**, dar și mai mult de jocul prestat de echipă, ca și de faptul că a scăpat fără vreun accidentat. Aceasta îi va îngădui — cum ne spunea — să analizeze în Cupă, contra Stelei, formația din prima repriză a jocului cu craiovenii și, dacă nu se va ivi nici o indisponibilitate, s-o păstreze și duminică la Cluj, în întîlnirea cu C.F.R. **„De ce aș schimba formația învingătoare, dacă nu sînt nevoit ?** — preciza antrenorul piteștean.

### PROBABIL CU MINCA ȘI BĂLAN

„Scăpat" de grija Cupei (din care echipa sa a fost eliminată de Metalul București), antrenorul **St. Coidum** își poate îndrepta exclusiv atenția săptămîna aceasta asupra partidei de campionat cu Farul, în vederea căreia va face antrenamente obișnuite (miercuri și vineri cîte două) și va susține un joc de verificare joi. În ce privește formația, el ne-a spus : **„Încercăm să-i recuperăm pe Minică și Bălan, care au suferit intinderi. Dacă medicul își va da avizul, îi vom folosi duminică. Dacă au, atunci vom prezenta aceeași echipă cu care am început meciul de la Pitești".**

### FĂRĂ CHERAN

Accidentat la gleznă în prima repriză a jocului de duminică, fundașul dinamovist **Cheran** a devenit pentru mai mult timp indisponibil. La această oră, el are piciorul în ghips.

În aceste condiții, va fi retitularizat **Ștefan,** formația lui Dinamo pentru meciul de duminică fiind cea din repriza a doua, cu **Lucescu.** După meciul de Cupă de azi, Dinamo va rămîne la Predeal, de unde își va continua drumul spre Iași.

### IORDACHE E MULȚUMIT

Antrenorul feroviarilor clujeni s-a declarat mulțumit de evoluția echipei sale la București. **„N-am venit să batem pe Dinamo, ci să facem o impresie bună în Capitală",** ne spunea el. Ceea ce, de altfel, C.F.R. Cluj a și reușit.

Pentru duminică, portarul **Ocea** și-a cîștigat titularizarea. Rămîne de văzut dacă **Soo** și **Petrescu** vor putea fi recuperați, pentru a se da un plus de forță atacului. Clujenii speră într-o victorie (deci 16 puncte) care să-i pună la adăpost de emoții, avînd în vedere că Jiul și Progresul joacă în această etapă în deplasare.

### PREGĂTIRILE TIMIȘORENE AU ÎNCEPUT LUNI... ÎN ZORI !

Ziua se îngîna cu noaptea luni cînd, pe stadionul **C.F.R.,** întregul lot — condus de antrenorii **Macri** și **Ionescu** — a deschis seria pregătirilor pentru cele două „momente" ale săptămînii în curs : partida de Cupă de astăzi, de la Tr. Severin, cu **Rapid,** și cea cu **Sport club** de duminică de la Bacău. Deci luni ora 6 dimineața, primul antrenament. Marți a avut loc o ședință de pregătire mult mai ușoară, chiar la Turnu Severin. Feroviarii timișoreni vor porni apoi spre București unde joi, vor face antrenamentul obișnuit al zilei, pe stadionul Giulești.

Formația ? **Tache Macri** nu are nici un motiv să o schimbe. **„Am ajuns la o formulă convenabilă,** declară harnicul antrenor principal al lui C.F.R. **Lupta pe care o dăm acum este pentru perfecționarea — sub toate aspectele — a acestei formule. Numai de nu ar interveni accidentările...".** Rezultă că timișorenii vor prezenta pe stadionul din **Bacău** unsprezecele care a învins pe **Politehnica Iași.**

### NIMIC SPECIAL LA POLITEHNICA IAȘI

Antrenorul **Mărdărescu** nu prevede nimic special în programul de antrenament pentru meciul cu **Dinamo București.** La Iași se simte, chiar din primele zile ale săptămînii, apropierea derbiului. Biletele vîndute rapid, discuții aprinse ale suporterilor ieșeni despre perspectivele unor dueluri de înaltă rivalitate **(Dumitrache — Ianul ; Nunweiller III — Lupulescu ; Lucescu — Romilă ; Incze IV — Deleanu).** Și fiindcă sîntem la capitolul tacticii, n-ar fi exclus ca unul dintre

## CELE 16 FORMAȚII LA ÎNCEPUT DE SĂPTĂMÎNĂ

cei doi antrenori, **Mărdărescu** sau **Avasilichioaiei,** să facă un drum pînă la Brașov, astăzi, spre a vedea „pe viu" pe **Dinamo** în meciul său de Cupă cu **Chimia Făgăraș.**

### DACĂ DINCUȚĂ VA FI ÎN ZI BUNĂ...

După ce se pare că și-au găsit cadența în meciul cu S. C. Bacău, ploieștenii așteaptă cu interes jocul cu Rapid. Confruntarea din optimile Cupei cu Metalul București va însemna pentru antrenorul **Cernăianu,** pe lîngă dorința de calificare, și exersarea unor scheme tactice care vor fi aplicate în meciul de la București. Forma bună a lui **Dincuță,** puterea lui de muncă și percuție, sobrietatea apărării și laborioasa activitate a mijlocașilor, dublate de inteligența în joc a lui **Grozea** și **Dridea** dau speranțe petroliștilor. Dacă în meciul de Cupă nu vor surveni indisponibilități, antrenorii vor menține unsprezecele utilizat în meciul cu S. C. Bacău.

### LA S. C. BACĂU: ÎMBUNĂTĂȚIREA ȘUTULUI

Nemulțumit de evoluția elevilor săi, mai ales de slaba comportare a liniei de mijlocași unde **Dușan** a irosit multe mingi, de forma slabă a lui **Maghiar** și de sterilitatea atacanților, antrenorul **C. Rădulescu** va încerca o nouă formulă de echipă pentru meciul cu C.F.R. Timișoara. Din cauza meciului de Cupă cu Progresul Brăila, vineri și sîmbătă băcăuanii vor efectua antrenamente mai puțin intense, urmărindu-se în mod special trasul la poartă. **„Conform tradiției, partida de acasă nu ne poate scăpa. Așa că duminică cred că vom mai adăuga încă două puncte celor 15 pe care le deținem"** — ne-a declarat antrenorul C. Rădulescu.

### DUMITRU, DIN NOU ÎN TEREN !

După meciul cu Jiul, Rapid București a plecat în aceeași seară la Tr. Severin în așteptarea partidei de Cupă. Formației care a jucat duminica trecută i s-au mai adăugat **Apostol** și **Marcu. „Unul dintre ei va fi titularizat curînd, poate chiar în etapa viitoare,** ne-a spus antrenorul Bărbulescu. **Ne bucură și reintegrarea în echipă a lui Dumitru, căruia îi expiră suspendarea. Oboseala acestei săptămîni, mă tem însă că va afecta echipa, mai ales că meciul nostru cu Petrolul se va disputa sîmbătă. Și cu Petrolul nu-i nici odată de glumit".**

### TOTUȘI, ANTRENAMENTE ÎN RITM RIDICAT

În sfîrșit, o săptămînă mai liniștită la Steaua, ca urmare a bunei comportări avute pe stadionul din Cluj. Cu toate astea, antrenamentele au păstrat același ritm ridicat : luni s-au pregătit cei ce n-au jucat duminică, marți — întreg lotul. După jocul de Cupă de la Tîrgoviște cu F. C. Argeș, pregătirile vor continua zilnic. Accent pe tactică, pe organizarea în teren. Dar și pe completa refacere a lui **Tătaru** și **Vigu,** ușor accidentați în meciul cu „U" Cluj'. **St. Covaci** și **Gh. Constantin** rămîn adepții păstrării formației care s-a comportat bine și a cîștigat.

### ÎN SĂPTĂMÎNA CELOR DOUĂ MECIURI CU U.T.A.

Studenții clujeni vor juca de două ori în compania echipei campioane, U.T.A. : azi, la Hunedoara, în cadrul „Cupei României", duminică la Arad, în campionat. O săptămînă care a adîncit cutele de pe fața lui **Andrei Sepci...** Pentru meciul de Cupă, tehnicianul clujean s-a gîndit să odihnească cîțiva jucători din liniile de atac și mediană. Duminică, la Arad, clujenii vor prezenta cea mai bună echipă a lor și vor căuta să obțină un rezultat bun.

### „NE VOM REVANȘA" — AFIRMĂ LERETER !

Pe campionii țării îi așteaptă o săptămînă cît se poate de dificilă.

**— Marți am făcut un antrenament ușor, după care vom pleca la Hunedoara pentru meciul de Cupă! Dubla confruntare cu „U" Cluj în Cupă și campionat e foarte, foarte grea. Și tocmai acum nu-i avem pe Dumitrescu, accidentat, și pe Broșovschi suspendat. Abia aștept să treacă această săptămînă !** (N. Dumitrescu).

**— Nu știu cum va fi la Hunedoara, în Cupă, dar duminica viitoare, să nu se supere clujenii, vom cîștiga sigur la Arad. La Cluj, în toamnă, ...ne-au bătut prea crunt, așa că ne simțim datori să ne revanșăm. E în joc onoarea noastră** — afirma Lereter cu două zile în urmă.

### „CONTINUĂM SĂ SPERĂM"

Ieri la prînz, Progresul București a plecat cu autobuzul spre Craiova pentru meciul de Cupă cu Politehnica Timișoara. Antrenorii Petre Moldoveanu și Liviu Colceriu își manifestă convingerea că duminică, la Brașov, Progresul va da o replică viguroasă jucătorilor lui Valentin Stănescu.

— *Sperăm ca măcar în etapa a treia a returului* — afirmau cei doi antrenori — *echipa să nu mai facă greșeli ca cele din partida cu U.T.A. și C.F.R. Cluj, Năstase să-și regleze, în sfîrșit, tirul șuturilor, Dudu Georgescu să se restabilească pentru a-și lua locul în linia de atac iar arbitrajul să nu ne mai dezavantajeze. Continuăm să credem că echipa, mobilizîndu-se în continuare, nu va mai fi oprită de punctele necesare scăpării de retrogradare...*

### JIUL : „PROBLEMA PRINCIPALĂ — REFACEREA MORALULUI !"

*„Deși apărarea a gafat de două ori, primind două goluri, nu vom schimba nici un om din linia defensivă pentru meciul cu Steaua,* ne-a spus antrenorul Jiului, I. Bălănescu. *Nu putem da înapoi, rămînem consecvenți, avînd convingerea că ceea ce construim astăzi cu trudă, ne va aduce satisfacții mîine. La înaintare, da, acolo trebuie „umblat" puțin și meciul de joi cu formația de tineret-rezerve va fi un test. Dar problema „numărul 1" rămîne refacerea moralului unei echipe care a pierdut, deși a dominat copios 80 de minute din joc".*

## • ARBITRII • UNDE SE JOACĂ • ACELEAȘI MECIURI, ÎN TUR

### • UNIVERSITATEA Craiova — FARUL Constanța

**Arbitri : V. Dumitrescu — București (la tineret-rezerve), N. Cristian — Craiova), stadionul „Central", ora 16.**

**ÎN TUR : Farul — Universitatea Craiova 2—0 (0—0).** (Au marcat : Caraman și Kallo). Craiovenii s-au apărat cu succes o repriză, înăbușind atacurile Farului în zona de la mijlocul terenului unde Strîmbeanu și Ivan au fost neobosiți. Lipsa lui Tufan (accidentat) s-a resimțit. După pauză, introducerea lui Ologu dă vigoare atacului constănțean care punctează de două ori.

### • RAPID București — PETROLUL Ploiești

**Arbitri : N. Rainea — Bîrlad, (I. Hrisafi — București), stadionul „Republicii", simbătă 27 martie, ora 16.**

**ÎN TUR : Petrolul — Rapid 0—0.** Petrolul a evoluat fără orizont, fără energie. Doar Moraru a făcut excepție, încercînd să anime de unul singur o echipă apatică. Feroviarii au jucat exact, prudent, urmărind meciul nul. Portarul Răducanu a pus un umăr hotărîtor la realizarea scopului apărînd fără greșeală.

### • C.F.R. Cluj — F.C. ARGEȘ

**Arbitri : Gh. Limona — București (I. Astaloș — Cluj), stadionul „Municipal", ora 16.**

**ÎN TUR : F.C. Argeș — C.F.R. Cluj 4—1 (2—0).** (Au marcat : Dobrin, Radu, M. Popescu, Jercan și Cojocaru). Cu o apărare nepriceputâ C.F.R. a „încasat" patru goluri, deși a jucat în cîmp cu eleganță. De menționat că primul gol piteștean a fost înscris din poziție de ofsaid nesemnalizată.

### • STEAGUL ROȘU Brașov — PROGRESUL București

**Arbitri : I. Cîmpeanu — Cluj, (C. Braun — Brașov), stadionul „Tineretului, ora 16.**

**ÎN TUR : Progresul — Steagul roșu 2—0 (1—0).** (A marcat D. Georgescu). Cîștig de cauză a avut echipa care și-a organizat mai bine jocul ai cărei componenți au depus mai mult efort și interes. Steagul roșu a avut o apărare debilă și, surprizător, însuși Adamache a făcut o partidă slabă.

### • S.C. Bacău — C.F.R. Timișoara

**Arbitri : G. Chemigean — București, (C. Buburuz — Bacău), stadionul „23 August", ora 13,15 (se televizează).**

**ÎN TUR : C.F.R. Timișoara — S.C. Bacău 2—0 (0—0).** (A marcat Bojin). Timișorenii au jucat destul de confuz, dar cu mare însuflețire. Cel mai rafinat om din atacul lor, Bojin, a speculat prompt două greșeli ale apărării băcăuane.

### • POLITEHNICA Iași — DINAMO București

**Arbitri : S. Mureșan — Turda, (I. Mihnea — Iași) stadionul „23 August", ora 16.**

**ÎN TUR : Dinamo — Politehnica 1—3 (0—2).** (Au marcat : Lupulescu, Goleac, Moldoveanu și Dumitrache — din penalti). A fost surpriza etapei. După 20 de minute în care bucureștenii au dominat net, dar au ratat, Poli Iași pune mîna pe cîrma jocului pe care-l dirijează în beneficiul propriu. Contraatacurile oaspeților sînt inteligente și trei dintre ele și eficace.

### • U.T. Arad — UNIVERSITATEA Cluj

**Arbitri : A. Bentu — București, (C. Ardeleanu — Arad), stadionul „U.T.A.", ora 16.**

**ÎN TUR : „U" Cluj — U.T.A. 3—0 (1—0).** (Au marcat : Barbu — 2 și Uifăleanu). Arădenii se gîndeau la Rotterdam, închizînd premeditat căile de acces spre poarta lui Gornea. Au făcut-o însă cu suficientă stîngăcie, pentru ca niște înaintași experimentați ca Barbu și Uifăleanu să nu poată profita. Dominarea clujenilor ca și scorul au fost concludente.

### • STEAUA București — JIUL Petroșani

**Arbitri : M. Rotaru — Iași, (M. Cîțu — București), stadionul „Republicii", ora 16.**

**ÎN TUR : Jiul — Steaua 1—1 (1—0).** (Au marcat : M. Popescu și Tătaru). Steaua a făcut un joc tipic pentru meci nul : apărare atentă, ritm constant, contraatacuri fără risc. Jiul a presat, putea chiar cîștiga, dar Libardi a ratat o dată de la numai un metru de poartă, iar a doua oară un penalti (acordat ce-i drept, în mod gratuit).

## ECHIPA CAMPIONATULUI – de la o etapă la alta

**După a doua etapă a returului, nici o modificare în „echipa campionatului". Remarcabil, totuși, saltul lui** Bojin **care, obținînd duminică nota 8 (față de 6, cît a primit** Axente**) l-a egalat pe arădean și... împarte cu acesta postul de extrem dreapta.**

**ADAMACHE (133)**

**GRUBER (127) JENEI (129) IANUL (134) MOCANU (129)**

**R. NUNWEILLER (132) COJOCARU (131)**

**AXENTE (117) LUPULESCU (125) CUPERMAN (125) GYÖRFI (125)**

**BOJIN (117)**

CORESPONDENȚĂ DIN ITALIA

# VIERI
## ARE NOSTALGIA GENOVEI..,

Probabil că mulți dintre cititorii români, care ne fac onoarea de a urmări fotbalul italian, și-au pus întrebarea cine este jucătorul cu transferul cel mai ridicat din acest fotbal ? **Riva ? Rivera ? Mazzola ? Fachetti ?** Ei bine îi vom dezamăgi îndată pentru că nici **Riva**, nici **Rivera**, nici **Mazzola** nu dețin acest titlu. Jucătorul cu suma-record plătită pentru el se numește **Roberto Vieri** care, la trecerea de la **Sampdoria** din **Genova** la **Juventus** din **Torino** a apărut pe lista transferărilor cu suma de 750 milioane de lire.

**Vieri** venea după un sezon uimitor : părea că este adevăratul succesor al lui **Sandro Mazzola** de la care poseda, sau — mai bine spus — părea că posedă, clasa, finețea, șutul razant cu pămîntul, schimbările rapide și neprevăzute de ritm și direcție. Numai că **Roberto Vieri (Bob** pentru prieteni) are un mare defect sau, după alte puncte de vedere, un mare handicap : este toscan. Adică un caracter rebel, o limbă ascuțită, o lipsă absolută a oricărei forme de diplomație. Exact contrariul „calităților" pe care mediul conservator de la **Juventus** le pretinde. Păcat. **Vieri,** încadrat într-un lot de jucători de mare talent, așa cum posedă **Juventus**, putea să-și exprime întregul său talent. Dar stagiunea 1969/1970 a reprezentat un faliment pentru el. Ca un făcut, un conflict, la un antrenament, cu un grup de suporteri juventiști, ducînd la situația delicată pentru conducerea clubului, de a fi obligată să-și ceară scuze, a grăbit deznodămîntul. La terminarea primului și... ultimului său sezon sub culorile alb-negre, **Vieri,** plătit cu atîția bani **Sampdoriei**, a fost cedat pentru jumătate din sumă clubului **Roma.**

**Vieri,** ca bun toscan ce este, și-a pus repede în gînd răzbunarea și i-a asigurat pe conducătorii noului său club că sezonul în curs va reprezenta reintoarcerea la marile isprăvi din **Genova ;** că își va reface „prețul" la care fusese evaluat în săptămînile de transfer din 1969. Și a adăugat : **„Sînt sigur că, cu Helenio Herrera, voi face să se vadă cine sînt, care sînt posibilitățile mele, voi demonstra cît de părtinitori și nedrepți au fost conducătorii lui Juventus în ceea ce mă privește".**

Toți mulțumiți, firește; începînd cu conducătorii federației italiene care sperau să recupereze un element ce părea pierdut pentru patrimoniul național. A fost așa ? Nu, din păcare. **Vieri** a continuat să deziluzioneze. **Herrera** nu reușește, împotriva proverbialei sale autorități și severități, să-l readucă pe tînărul jucător (a împlinit 25 de ani la 14 februarie) pe strada pe unde călca, victorios, sub cîrma lui **Fulvio Bernardini** la **Sampdoria.** Și tă, se aud și vocile malițioase...

**Bob Vieri, sub apăsarea tristelor aventuri de la Juventus și Roma...**

**Vieri,** se zice, este îndrăgostit de o splendidă fată, și acesta ar fi motivul pentru care el nu reprezintă astăzi decît 20 la sută din randamentul maxim. Nu se cunoaște numele iubitei lui **Vieri,** mai ales că el neagă cu încăpățînare aceste zvonuri.

Cine are dreptate ? Numai campionatul ne mai poate da un răspuns. În orice caz, ai o strîngere de inimă citind că **Bob Vieri** joacă mai mult în echipa a doua a clubului din capitala **Italiei.** Ca un modest produs local..

**CESARE TRENTINI**

*BOLOGNA, 22 martie*

# U.E.F.A. în fața asaltului celorlalte confederații continentale

Buletinul nr. 13 al UEFA, dat recent publicității, este aproape în întregime consacrat demonstrării locului prioritar pe care fotbalul european ar trebui să-l ocupe în cadrul federației internaționale, în raport cu celelalte uniuni continentale.

După cum se știe, în ultimii ani între F.I.F.A. și U.E.F.A. au fost destul de multe neînțelegeri (ecoul lor s-a făcut resimțit mai ales la ultimul congres al forului suprem, ținut în Mexic), pornite din „ofensiva" țărilor sud-americane și afro-asiatice, contra pozițiilor deținute, pe plan organizatoric în primul rînd, de „bătrînul continent".

Printre argumentele sale pentru apărarea fotbalului european, U.E.F.A. publică un **CLASAMENT AL IMPORTANȚEI DIVERSELOR CONTINENTE ÎN FOTBAL,** după următorii factori : **numărul federațiilor naționale afiliate, totalul cluburilor, echipe participante la campionatele naționale, contribuții financiare** vărsate **la F.I.F.A., participare la C.M.** și — în fine — **valoare.** Iată acest clasament :

1. Europa 75%
2. America de Sud 16%
3. Asia și Oceania 4%
4. America de Nord și Centrală 3%
5. Africa 2%

În continuare, U. E. F. A. precizează astfel **numărul țărilor afiliate** la confederațiile continentale (prima coloană) și **numărul echipelor înscrise la C.M. 1970** (coloana a doua).

| | | |
|---|---|---|
| Europa | 33 | 28 |
| Africa | 38 | 11 |
| America Centrală | 19 | 12 |
| Asia | 31 | 3 |
| America de Sud | 10 | 10 |
| Oceania | 4 | 2 |

Cu cele 12 milioane de jucători legitimați ai săi, precizează U.E.F.A., acest for ar trebui să aibă o mare majoritate la F.I.F.A., pe care însă este pe punctul de a o pierde. Și se exemplifică : comitetul de organizare a C. M. nu mai numără decît 5 membri europeni din 12, iar în biroul acestui comitet nu mai figurează decît 4 europeni din totalul de 9.

Situația U.E.F.A. în federația internațională (pe care buletinul o apreciază drept „critică") va fi examinată — ca temă principală — în cadrul congresului extraordinar al forului european, care va avea loc la Monte Carlo, la 16 iunie.

# SURPRIZELE NU AU LIPSIT DIN CAMPIONATUL ASIEI

Turneul de fotbal din cadrul ultimei ediții a Jocurilor Asiatice (desfășurate în perioada 10—20 decembrie 1970 la Bangkok, în Tailanda) a avut un final puțin obișnuit pentru o competiție supremă : **Birmania** și **Coreea de Sud** au terminat la egalitate, după prelungiri, meciul decisiv pentru atribuirea titlului de campion al celui mai întins continent. Medaliile de aur au fost împărțite celor două reprezentative. Succesul fotbaliștilor din **Birmania** nu este primul — la ultima ediție a Jocurilor, în 1966, ei au cucerit titlul, pe care au reușit să și-l apere la Bangkok. Fără să aibă vreo prezență notabilă pe arena mondială, sportivii din această țară au răspuns prezent de fiecare dată cînd se punea problema participării lor la competițiile regionale continentale. Și, după cum vedem, nu fără bune rezultate... La ultima ediție totuși, **Birmania** nu a mai arătat forma care o impusese în trecut, trecînd cu destulă greutate de modeștii fotbaliști khmeri, terminînd la egalitate cu **Tailanda** și pierzînd chiar în fața valoroșilor jucători japonezi. Singura victorie clară a fotbaliștilor birmani a fost cea în fața **Indiei,** ale cărei prezențe în concertul fotbalului internațional pot fi numărate pe degete. Oricum, locul patru pe care l-au ocupat indienii reprezintă a doua mare performanță a acestora, după locul patru pe care l-au cucerit la J. O. de la Melbourne, în 1956.

Dacă **Birmania** a confirmat, **Coreea de Sud,** în schimb, a constituit o mare surpriză atît prin jocul prestat, cît și prin locul ocupat. În special victoria sud-coreenilor asupra japonezilor a produs o mare impresie.

Un mare eșec au suferit fotbaliștii iranieni, finaliști în 1966. Eliminarea lor din primul tur își are, se pare, o explicație în așa-numita „Bangkok Belly", o intoxicație alimentară de care au suferit foarte mulți din participanți.

Dar marea învinsă a acestei ediții rămîne, fără îndoială, selecționata **Japoniei.** Singura formație care nu cunoscuse înfrîngerea pînă în semifinale, **Japonia** era, de departe, cea mai bună echipă a turneului, și numai ghinionul a contracarat ambițiile sale legitime. După o serie de cinci victorii, fotbaliștii din „Țara crizantemelor" s-au întîlnit în semifinală cu cei din **Coreea de Sud.** După ce au dominat cu autoritate aproape întreaga partidă, japonezii au fost egalați printr-un gol marcat în minutul 90 ! În minutul... 91, **Coreea de Sud** marchează golul care avea să spulbere speranțele japonezilor. Locul trei și elogiile președintelui F.I.F.A., sir Stanley Rous, au mai alinat durerea acestora. Japonezii, în frunte cu faimosul lor centru **Kamamoto,** au practicat cel mai modern, cel mai „european" fotbal dintre toate echipele participante. Ei sînt lipsiți, totuși, de fantezia care caracterizează marile echipe.

**ALEXANDRU SIMOC**

**Carnet extern**

## EXAMENE DE PRIM RANG...

Sezonul internațional, care va chema, peste puține zile, și echipele reprezentative în arenă — după ce programează atît de palpitantele „tirade" ale formațiilor de club în sferturile de finală ale marilor competiții continentale — ne propune cîteva interesante teste privind activitatea celor mai proaspeți selecționeri. Se știe că, în urma insatisfacțiilor necalificării la „Mundial" sau ale nereușitelor din turneul final al întrecerii supreme, mai mulți dintre directorii tehnici ai reprezentativelor au fost înlocuiți.

Săptămînile care vin cer unora dintre acești proaspeți selecționeri să facă față unor examene de prim rang cu formațiile pe care le vor alcătui. Cum se desfășoară pînă acum preparativele reprezentativelor în cauză, care sînt ideile de bază ale noilor directori tehnici (unii în funcție încă din sezonul trecut, dar „noi" în confruntările de mare dificultate...), iată ce încercăm să deslușim în rîndurile care urmează.

**Hoffer** (Ungaria), **Kubala** (Spania), **Nikolaev** (U.R.S.S.), **Novak** (Cehoslovacia), **Gustavsson** (Suedia) — fiindcă ei sînt antrenorii în cauză — demonstrează puncte de vedere diferite, ca metode și criterii de selecționare — așa cum a reieșit nu numai din însăși componența loturilor, ci chiar și din declarațiile lor. Directorul tehnic al reprezentativei ungare, care a și anunțat unsprezecele pentru prima partidă a sezonului, rămîne partizanul alcătuirii naționalei pe scheletul unei echipe de club ; probabil și pentru că are la dispoziție o formație de ridicată clasă, **Ujpesti Dozsa.** De aceleași principii se arată condus în activitatea sa și selecționerul reprezentativei **Uniunii Sovietice** care utilizează în număr important pe titularii lui **T.S.K.A. Moscova,** formație cu deosebite reușite în sezonul trecut.

În schimb **Ladislav Novak,** ca și suedezul **Gustavsson,** obligați și de faptul că au unele puncte de reper din formulele folosite în 1970, mai ales la C.M., de predecesorii lor, **Marko** și, respectiv, **Bergmark,** efectuează în aceste săptămîni o largă trecere în revistă a întregului material selecționabil după care vor decide. Vom înregistra o supraviețuire a vechilor formule, sau vom întîlni inspirații noi ? Pe o asemenea cale merge **Ladislau Kubala,** care a renovat adînc reprezentativa spaniolă ; pînă la semi-colapsul de miercurea trecută, de la **Valencia,** acel egal cu **Franța,** experiența lui se arăta mai mult decît promițătoare. Să fi ajuns **Kubala** într-un „punct mort" ?

— ef. i. —

# „REGIA BRAZILIANĂ" VĂZUTĂ DIN SCENĂ...

**Internaționalul CORNEL DINU despre tactica echipelor întîlnite în turneul AMSUD**

La **Curitiba,** în vestiarul campioanei statului **Parana,** am văzut alături de intrarea în cabină un citat al președintelui **Franklin Delano Roosvelt : „Merită stimați învinșii care au făcut totul pentru victorie".** Ce poate suna oare mai frumos în sport ? Este poate singurul cuvînt care s-a spus vreodată pentru a apăra eșecul din fotbal. Dar cine mai are timp să înțeleagă ce este în sufletul acelora care au ratat o zi, deși stările sufletești pornite din adevăr se schimbă ?

Marile echipe de fotbal ale **Braziliei** dau linia evolutivă a jocului. Nu se grăbesc decît foarte rar, prezentînd o enormă siguranță, menită să creeze panică și resemnare. Așezarea în teren s-a schimbat foarte puțin. Patru jucători în fața portarului, așezați de multe ori prea frumos în căutarea liniei imaginare, datoare să declanșeze brațul tușierului. Asta doar dacă vrea... La mijlocul terenului au în general jucători foarte buni. De obicei trei: unul pentru apărare, jucînd în fața fundașilor centrali ca port-drapel, un mare jucător care domină prin clarviziune și care, paradoxal, are o zonă fixă de unde pleacă și în care automat este căutat de toți. Numele acestor piese rare, atît de invidiate : **Gerson, Rivellino, Zanata, Ademir da Guia.** Ultimul jucător din mijlocul terenului provine ori dintr-un înaintaș central — mai rar — și de cele mai multe ori, dintr-o extremă. Dar, deosebit de ceea ce se întîmplă la noi, vine aici doar pentru a pleca în spațiile libere. În atac, cei trei (care sînt atît de des 4, 5 sau 6) nu au mai nimic în plus față de așezarea clasică actuală din lume. Diferența vine atunci cînd prind balonul fiindcă ei sînt înarmați cu o tehnică ireproșabilă, multă inventivitate și acel dar atît de rar al înțelegerii în combinații.

Deosebirea apare — deci — atunci cînd prind mingea. Pasează foarte mult, stăpînind fără nici o dificultate obiectul care creează atît de multe probleme unora. Se poate spune că atunci cînd intră în posesia mingii judecă, purtînd-o pe întreaga suprafață a terenului pînă la finalizare. Dacă ai fi puțin romantic i-ai pune în rolul părintelui care ascunde jucăria copilului neastîmpărat, neputincios sau instruit mai puțin în explicarea mecanismului de funcționare a mijlocului de comunicare buclucaș. Nu marchează strict în apărare, la mijloc te lasă să joci, dar asta nu înseamnă ca tu să le permiți aceleași libertăți pentru că ar însemna să schimbi singur tabela de marcaj. Atacanții reușesc goluri pur și simplu inexplicabile. Pase cu călcîiul, mingi aruncate unde nu te aștepți pentru a declanșa geniul, combinații care mută apărarea într-un loc pentru a finaliza într-altul. Nu le place pregătirea fizică și nici nu dau impresia că o fac în joc și antrenament. Dar este o iluzie fiindcă, furați de minge, acoperă distanțe mari. Au introdus testul Cooper fiind convinși că au calități mai mari decît îndeplinirea lui, la fel cum reușita operațiunilor N.A.S.A., a fost adusă de computere, nu de probe. Totuși, păcătuiesc exagerînd în circulația balonului și dînd impresia certă că pot fi învinși de o echipă care aleargă mult, se grupează bine în apărare pentru a marca strict și joacă foarte repede în atac. Dar mai pot dormi liniștiți, din cînd în cînd, fiindcă nu plouă cu astfel de echipe...

În încheiere cîteva din obligațiile jucătorilor profesioniști brazilieni, așa cum pot fi citite în fiecare loc de întîlnire a lor :

**— să te prezinți înaintea orei fixate la toate convocările echipei ;**

**— fă totul pentru a fi mulțumit de tine ;**

**— antrenorul are dreptate totdeauna ;**

**— respectă-ți coechipierul, iertîndu-i greșeala care te poate pîndi și pe tine ;**

**— fă totul pentru victorie, astfel ca după meci să nu-ți poți reproșa nimic ;**

**— primește demn înfrîngerea, pentru că numai astfel poți anticipa bucuria ;**

**— să nu vezi în arbitru un dușman.**

Și așa mai departe. Dacă am putea să ținem cont de toate... Oameni sîntem !

**„...Numele acestor piese rare, atît de invidiate : ...Rivelino"... (în fotografia noastră, în mijloc, avîndu-l în stînga pe Pelé)**

# extern MAGAZIN extern

## PICIOR CONTRA CAP...

Un meci de fotbal oferă nenumărate situații spectaculoase, dar și din acelea care fac să tremure inimile spectactorilor. Lupta pentru balon este neeruțătoare, mai ales în fazele finale, cînd mingea este în preajma porților și cînd jucătorii fac apel la ultimele resurse și intervenții „în extremis", unii pentru a marca, alții pentru a împiedica golul. Iată asemenea faze în care pericolul unei accidentări este prezent.

Atac la poarta echipei Italiei. Elvețianul **Künzli** (stînga) a plonjat și a reluat cu capul, în aceeași clipă **Facchetti**, fundașul „squadrei azzurra", a încercat să intervină cu piciorul în traiectoria mingii. Zadarnic, însă. Din fericire nu s-a produs nici un contact între picior și cap...

## ...ȘI GENUNCHI CONTRA GLEZNĂ

Fundașul englez **Cooper** l-a stopat pe... fundașul vest-german **Vogts** ajuns în poziție de extremă și amenințînd poarta lui **Bonetti**. În acțiunea sa, **Cooper** a ajuns cu genunchiul în dreptul gleznei lui **Vogts**, care a ridicat piciorul cu intenția de a proteja mingea. Soliditatea și spiritul sportiv ale acestor fotbaliști i-au ajutat să iasă cu fața curată din acest șoc aspru. Altfel...

## PERICOLUL N-A FOST EVITAT

În final, o ultimă secvență, aceea a unui atac de deposedare (care n-a rămas fără urmări), dintr-un meci din campionatul **Elveției**. Înaintașul a rămas la pămînt, acuzînd dureri care i se citesc pe față. Un coechipier s-a aplecat asupra lui, vădit impresionat de accident, și caută să-i vină în ajutor. O scenă din cele la care duce jocul brutal și pe care le dorim stîrpite de pe terenurile de fotbal.

## TOREADORUL...

Cel care suride în fotografie nu-i un renumit toreador ci un cunoscut antrenor de fotbal, *Max Merkel*, Director tehnic al lui *F.C. Sevilla*, el a ținut să se fotografieze într-o ținută așa de iubită în ținuturile unde își desfășoară acum activitatea.

● **Javier Arriaga Muniz**, membru al comitetului federației mexicane de fotbal, a fost numit de către Uniunea de fotbal a continentului american în funcția de consilier pentru problemele de arbitraj. În această calitate el va participa, la 4 aprilie, la **Zürich**, la un important colocviu asupra arbitrajului organizat de **F.I.F.A.** Se continuă astfel larga acțiune de unificare a spiritului de arbitraj declanșată de forul internațional al fotbalului.

● În noaptea dinaintea meciului **Ol. Marseille — St. Etienne**, derbiul campionatului francez la care se aștepta o cifră-record de spectatori, zeci de ciini polițiști „au inspectat" tribunele stadionului pe care urma să aibă loc întîlnirea, depistînd pe cei care nu aveau bilet de intrare și care credeau că, astfel, se vor putea număra printre spectatori.

● **Billy Mc Neil** a jucat, cu ocazia întîlnirii **Ajax — Celtic**, al 30-lea meci al său în **„Cupa campionilor europeni"**. Dar, din păcate, se știe că această întîlnire n-a fost prea fericită pentru jucătorul lui **Celtic**.

● Federația peruviană a interzis jucătorilor sub vîrsta de 25 de ani să semneze contracte cu cluburi de peste hotare. Măsura este menită să asigure echipei naționale posibilitatea de a alinia un lot cît mai valoros în preliminariile viitorului C.M.

## FRANK TAYLOR ACUZĂ...

Cunoscutul ziarist englez de la **„Dailly Mirror"** se face ecoul mai multor confrați și a unei părți a opiniei publice luînd poziție față de una din cele mai mari tranzacții în materie de fotbal din istoria Angliei. Este vorba de suma colosală — 170 000 lire — pe care și-a permis să o investească clubul **Derby County** pentru achiziționarea tînărului **Colin Todd** de la **Sunderland** și despre care revista noastră a scris la timpul potrivit.

„Este vorba de o nouă treaptă urcată spre sinuciderea fotbalului. Nu este oare timpul să oprim această ridicolă cursă a morții, să împiedicăm transferările din timpul sezonului, să se fixeze un plafon maxim cu care să poată fi cumpărat un jucător, dar care plafon să nu fie depășit ? Fără îndoială, **Todd** este un foarte bun jucător dar valorează el într-adevăr această sumă care s-a plătit pentru el ? Cu vreo 15 ani în urmă spuneam că italienii sînt „nebuni" cînd au plătit 650.000 lire pentru a-l avea pe **John Charles**. La fel, bunicii noștri au fost uluiți cînd au aflat că **Alf Common** a fost achiziționat pentru 1 000 lire, fiind primul jucător care a atins această cifră".

Și **Frank Taylor** conchide : „Este ridicol să cumperi un jucător cu 170 000 lire, oricît de bun ar fi el, cînd se cunosc nevoile reale și problemele acute în care se zbate fotbalul. Este o gogomănie economică și financiară care va avea, mai curînd sau mai tîrziu, consecințe dintre cele mai nefaste".

● Conducerea clubului vest-german **F. C. Köln** a anunțat că nu va mai prelungi contractul actualului director tehnic **Ernst Oewirc**, fostul internațional austriac. Începînd cu sezonul viitor, conducerea tehnică va fi încredințată unui alt fost celebru jucător, maghiarul **Lorant**.

● Noul antrenor al cunoscutei echipe **Austria Viena** este fostul ei jucător internaționalul **Karl Stotz**, ajutat de fostul lui coleg de echipă, portarul **Rudolf Szanwald**.

● Cu meciul jucat la Cardiff, în prima manșă a sferturilor de finală ale **„Cupei cupelor"**, **Real Madrid** a stabilit un record greu de egalat : a susținut cea de-a 100-a partidă în competițiile oficiale continentale pe cluburi, organizate de U.E.F.A.

## PELE ÎN... MĂRIME NATURALĂ

Cu ocazia inaugurării stadionului „FONTA NOVA" din orașul *Salvador, Statul Bahio* (Brazilia) a fost expusă o statuie în mărime naturală a celebrului jucător *Pelé*. De fapt ceea ce s-a expus cu această ocazie nu este decît o copie de gips, provizorie, pe care președintele Braziliei, *Medicis*, a dezvelit-o în fața oficialităților.

Originalul, operă a cunoscutului sculptor *Lucy Viana*, nu este încă terminată, acest lucru urmînd a se petrece în următoarele 2—3 luni. Statuia aceasta îl înfățișează pe cunoscutul jucător brazilian de culoare imediat după finala cu Italia de la Ciudad de Mexico, arătînd publicului trofeul cîștigat — *„Cupa Jules Rimet"*.

## ÎN AJUTORUL FOTBALULUI...

Tocmai în perioada cînd majoritatea campionatelor europene se reluau, vremea s-a înrăutățit în multe țări. A căzut o mare cantitate de zăpadă în **Elveția** astfel că plugurile au fost chemate în ajutorul fotbalului, așa cum se vede din fotografia noastră.

## UN PAHAR SCUMP

Selecționerul echipei *Spaniei, Laszlo Kubala*, era foarte enervat. Trecuse o oră peste termenul fixat pentru convocarea jucătorilor selecționați în vederea partidei cu Italia, la un hotel din *Madrid*, și cinci dintre ei — *Gallego, Rexach, Marcial, Amancio* și *Garate* — nu se prezentaseră. Ce să fie?

Oficialii federației sînt anunțați dar, înainte ca aceștia să sesizeze poliția, cei cinci și-au făcut apariția. În numele lor, *Gallego* (căpitan al echipei naționale) a mărturisit lui *Kubala* că au întîrziat în fața... unui pahar de whisky. Apreciind sinceritatea, selecționerul reprezentativei le-a comunicat că nu înțelege să-i scutească de prevederile regulamentului de disciplină. O amendă usturătoare și anularea primei, în caz de victorie (și n-a fost mică...), iată cît i-a costat pe *Gallego* și coechipierii săi din naționala spaniolă acea întîrziere de o oră și un pahar de whisky.

## VICTORIA BALERINILOR DE LA „BALȘOI TEATR"

Un campionat care se bucură de un mare interes, disputîndu-se după regulile clasice (tur-retur) și fiecare cu fiecare, are loc de mulți ani la *Moscova*. Își dispută întîietatea selecționatele teatrelor din capitala *Uniunii Sovietice*. Partidele au loc în fiecare lună, ziua fără spectacole, și sînt urmărite de mii de spectatori care vin să-i vadă în postura de fotbaliști pe unii dintre cei mai cunoscuți actori, cîntăreți și balerini.

Ultima ediție a acestei întreceri s-a terminat cu victoria netă a reprezentativei *„Teatrului mare de operă și balet"*, care a terminat cu șase puncte avans față de formația clasată pe locul al doilea.

## ÎN LOC DE MINGE !

Ceea ce boxează, cu toată convingerea, portarul lui **Lille, Lestringuez**, nu este o minge dezumflată ci... propria cască. Adversarul direct, **Herbin** (St. Etienne), caută să evite lovitura apărătorului buturilor lui **Lille**, așa de prins de fază încît își urmărește cu disperare șapca.

## UMOR

**„Un nou sistem de arbitraj" sau... „Tehnica înlocuiește fluierul.**


**FOTBAL**

**REDACȚIA ȘI ADMINISTRAȚIA :**
**str. V. Conta nr. 16, etajul V, București, sectorul I.**
**Telefoane : 11 10 05 (centrală), 12 95 96**

# Novak: ESTE PREA DEVREME SĂ VORBESC DE FORMA JUCĂTORILOR

Antrenorii lotului reprezentativ cehoslovac, L. NOVAK și L. KACIANI, au avut prilejul să urmărească la Brno 30 de jucători selecționați.

În primul joc, în care lotul a cîștigat cu 5—1 în fața echipei **KPS Brno** s-a folosit formația: **Sedlacek (Vencel) — Mutkovici (J. Zloha). Vitu, Desiatnik, Taborsky — Jurkanin, Geleta (Hrdlicika) — Danko, B. Vesely, Petras (Jokl), Albrecht.** Golurile au fost înscrise de: **B. Vesely, Desiatnik, Albrecht, Hrdlicika, Jurkanin.**

În al doilea joc, cu echipa selecționată a **Moraviei de Sud**, în care cealaltă formație a lotului A a învins cu 3—0, au fost utilizați următorii jucători: **Fleșar, (Viktor) — Dobias, Migas, Binovsky, Hrivniak, Hagara, Plass — Kuna, Pollak, Szikora — Fr. Vesely, Adamec, Jan Ciapkovici, Stratil.** Au înscris: **Adamec (2) și Fr. Vesely.**

După terminarea celei de a doua partide, L. NOVAK a declarat: **„Consider că cele două partide au fost utile, deoarece am reușit să trec în revistă pe toți cei 30 de jucători care intră în vederile mele. Este prea devreme să vorbesc despre forma jucătorilor. Numai două etape de campionat reprezintă prea puțin. Păcat că primul sparing partener — KPS Brno — a jucat prea dur, ceea ce a dus la rănirea lui Petras, Geleta, Stratil. Din fericire, fără urmări...“**

JAN HAJEK

## DIN FOTBALUL INTERNAȚIONAL

**CRIZA ÎN FEDERAȚIA MEXICANA.** De cîteva zile s-a declanșat o puternică criză în sînul federației din **Ciudad de Mexico.** Vicepreședintele forului de specialitate mexican, **Joaquim Terrata,** a demisionat. Se așteaptă convocarea unui congres al federației care va alege noul birou.

**ACORD ÎNTRE FEDERAȚIA FRANCEZĂ ȘI TELEVIZIUNE.** S-a ajuns, la un acord între conducerea federației de fotbal a **Franței** și televiziunea din această țară. În virtutea acestui acord, televiziunea va transmite, înregistrate, meciuri din campionat. În direct vor fi transmise meciurile echipei naționale.

**GEAICI 4 ETAPE, ANTONOVICI 3 ETAPE SUSPENDARE.** UEFA a decis suspendarea internaționalului **Geaici** pe 4 etape și a coechipierului său de la **Steaua roșie Belgrad, Antonovici,** pe 3 etape, ca urmare a incidentelor înregistrate în partida **Carl Zeiss Jena — Steaua roșie Belgrad din „Cupa campionilor europeni“.**

**KOCSIS, ANTRENOR LA HERCULES ALLICANTE.** Cunoscutul fost internațional **Sandor Kocsis** a semnat un contract cu echipa din campionatul secund spaniol, **Hercules Allicante.** Contractul are o validitate de doi ani.

**ÎNTÎLNIRE MARCHINI — HELENIO HERRERA.** Astăzi are loc la **Roma** o întîlnire între președintele clubului **A.S. Roma, Marchini,** și **Helenio Herrera.** Subiectul întrevederii, eventuala prelungire a contractului lui H. H. Dar, se pare, „magul“ va opta pentru **Juventus,** care îl solicită insistent.

**BAJAKICI:**

# „DIN ÎNTÎLNIRILE CU FOTBALIȘTII ROMÂNI NU AVEM DECÎT DE CÎȘTIGAT“

Plenara Comitetului executiv al federației de fotbal din **Iugoslavia** a ales, în cadrul ultimei ședințe ținute la Belgrad, pe noul președinte al federației, în persoana lui **Luka Bajakici.**

La prima conferință de presă ținută după alegerea sa în noua funcție **Luka Bajakici** a prezentat ziariștilor componența noului Birou federal, vorbindu-le despre sarcinile imediate și de perspectivă ale fotbalului iugoslav, subliniind că scopul principal al muncii în următorii ani trebuie să fie **„recuperarea pozițiilor pierdute pe plan internațional, datorită rezultatelor nesatisfăcătoare obținute de echipa națională“**

**— Viza pentru München** — a spus **Bajakici — reprezintă garanția practică prin care fotbalul iugoslav va demonstra că a pătruns din nou în circuitul elitei fotbalului mondial. Neparticipînd la mondialele din Anglia și Mexic, am pierdut foarte mult, am îndepărtat spectatorii de pe stadioane. A nu fi prezenți la München este egal cu o tragedie!**

Întrebat despre întîlnirea dintre echipele **Iugoslaviei** și **României** de la 21 aprilie, la **Novi-Sad, Bajakici** a spus:

**— Federațiile de fotbal ale României și Iugoslaviei stabiliseră anterior ca fotbaliștii noștri să se întîlnească la nivel de „națională“, cel puțin o dată pe an. Salutăm această măsură fiind convinși că în această confruntare obținem un bun cîștig pentru ambele părți. România este astăzi un adversar mai mult decît redutabil.**

DUSAN BUGARIN

# „MĂ RETRAG, IREVOCABIL, DIN ECHIPA NAȚIONALĂ LA 11 IUNIE!“ (PELE)

Spicuiri din interviul în care celebrul jucător a anunțat renunțarea la echipa reprezentativă

Pele alături de bunul său prieten Tostao

Încă un interviu cu **Pelé.** Nu va fi, se înțelege, ultimul... Dar — față de sublinierile repetate ale celebrului jucător brazilian — definitivă rămîne se pare hotărîrea lui de a renunța la echipa națională o dată cu meciul de la 11 iunie, de pe **Maracana,** în care campioana lumii întîlnește selecționata **Austriei.** Cum convorbirea „perlei negre“, de săptămîna trecută, în care s-a produs anunțarea ultimului și definitivului verdict privind retragerea din reprezentativă este interesantă, vă prezentăm citate din ea.

. . . . . .

Interviul a avut loc la sediul clubului **Santos.** N-a survenit vreo convocare cu totul și cu totul specială a reprezentanților presei; era una dintre acele întîlniri săptămînale ale redactorilor, comentatorilor și reporterilor sportivi la clubul **F. C. Santos.** De regulă toate informările sînt făcute de secretarul de presă al cunoscutului club. Acum s-a cerut și prezența lui **Pelé** pentru a relata impresii din ultimele turnee ale echipei **Santos** și, mai ales, pentru că ziariștii doreau să cunoască părerea celui mai faimos jucător al lumii despre noii și tinerii coechipieri de club, **Rogerio** și **Ferretti.**

De la această întrebare s-a ajuns și la anunțarea deciziei care a făcut ocolul lumii în cîteva zeci de minute.

**— „Hotărîrea mea a fost luată cu cîteva zile în urmă. M-am consultat în primul rînd cu familia mea, apoi cu comitetul director al clubului Santos și iată la ce concluzie am ajuns,** declară **Pelé. RENUNȚ LA PARTICIPAREA LA MECIURILE ECHIPEI NAȚIONALE ÎNCEPÎND DE LA 11 IUNIE. Vreau să mă despart, în mod public și solemn de culorile naționale, de coechipierii din reprezentativă, cu acel prilej. Astăzi am expediat o declarație scrisă Confederației de sporturi braziliene, la Rio de Janeiro, în care comunic aceste lucruri“.**

**Întrebare:** S-au mai înregistrat asemenea proiecte de abandonare a reprezentativei și înainte de C.M. din 1970. Credeți că, de data aceasta, nu veți mai reveni asupra hotărîrii?

**— „Categoric, nu. Dacă vă amintiți, cînd exprimam acele dubii în privința prezenței mele în MEXIC eram determinat nu de o teamă că nu aș mai fi util națională ci, pur și simplu, fiindcă tratamentul la care fusesem supus în Anglia mă îngrozise, mai mult, mă scîrbise. V-o spun sincer, cînd emiteam îndoielile mele asupra participării la ediția 1970 o făceam tocmai cu teama că s-ar putea să fiu omis din reprezentativă! Pe cînd acum, acum este cu totul altă situație...“**

**Întrebare:** S-a petrecut vreun eveniment deosebit?

**— „Nu, nu s-a înregistrat nici un fapt public. Marele eveniment s-a petrecut în mine, în conștiința mea. Bucuria că, în ciuda unor previziuni răutăcioase, eu am reușit o comportare care n-a făcut de rușine Brazilia la Guadalajara sau Ciudad de Mexico, nu trebuie să acopere rațiunea. Oricît ar fi de atrăgătoare, culorile roze, euforice, ale unor eventuale triumfuri în 1974, trebuie să-mi dau seama că, pentru o vanitate ieftină, pot distruge tot ceea ce am clădit, nu fără trudă, din 1958 și pînă acum. Riscul de a deveni dintr-un jucător sincer apreciat unul care cerșește îndulgență este prea mare. Nu! Irevocabil mă retrag din echipa națională în iunie. Este prima etapă a retragerii definitive. La club, acolo unde angajamentul de prestigiu este mult mai redus, pretențiile indiscutabil mai mici, am să mai joc încă trei ani. Simt acum eu — aici întîlnesc marea deosebire față de situația din preajma „Mundialului 70“ — că nu mă mai pot angaja pe ambele fronturi. Decizia nu e ușoară, dar trebuie să o iau.**

## AZI, ÎN EUROPA

**Preliminariile turneului olimpic:** ANGLIA — BULGARIA, la Londra.

**Preliminariile Turneului U.E.F.A.:** LUXEMBURG — OLANDA (0—5).

**Cupa campionilor europeni:** ST. ROȘIE BELGRAD — SC. CARL ZEISS JENA (2—3), CELTIC GLASGOW — AJAX AMSTERDAM (0—3), PANATHINAIKOS ATENA — EVERTON LIVERPOOL (1—1), LEGIA VARȘOVIA — ATLETICO MADRID (0—1).

**Cupa cupelor:** MANCHESTER CITY — GORNIK ZABRZE (0—2), VORWAERTS BERLIN — P.S.V. EINDHOVEN (0—2), CHELSEA LONDRA — F.C. BRUGES (0—2), REAL MADRID — CARDIFF CITY (0—1).

**Cupa europeană a tîrgurilor:** VITORIA SETUBAL — LEEDS UNITED (1—2).

**Cupa Europei Centrale:** Grazer AK — MTK Budapesta.

## DIN AGENDA INTERNAȚIONALĂ A FOTBALULUI NOSTRU

### JUBILEUL MINERULUI BAIA MARE

Anul acesta, în vară, *Minerul Baia Mare*, una din cele mai vechi echipe de la noi, își va aniversa 50 de ani de existență. Băimărenii vor să sărbătorească cum se cuvine acest important eveniment din viața lor, în care scop au intrat în tratative pentru organizarea unui turneu internațional. Printre echipele vizate este și *Ferencvaros* din *Budapesta.* Turneul urmează să aibă loc în august, de „Ziua Minerului“.

### RETURUL ROMÂNIA — FRANȚA (FEROVIAR)

La 30 martie se va disputa la *București* returul semifinalei campionatului internațional feroviar *România-Franța.* În prima partidă, dispută la *Laon*, în *Franța*, cele două echipe au terminat la egalitate, 1—1.

### MECIUL DE JUNIORI BULGARIA — ROMÂNIA

Partida ce se dispută duminică în preliminariile *Turneului U.E.F.A.*, va avea loc pe stadionul „V. Levski“ din *Sofia*, în deschidere la partida de campionat *JSK Slavia-Levski Spartak.* Meciul va fi condus de un arbitru grec.

### REFACEREA SERIILOR CUPEI BALCANICE

La ultima ședință a secretariatului permanent al *„Cupei Balcanice“*, ținută nu de mult la *Sofia*, s-a hotărît după cum anunță ziarul *„Naroden sport“* schimbarea componenței celor două grupe ale competiției inter-cluburi. Din grupa A fac parte acum echipele din *Bulgaria (Etir Trnovo), Albania (Besa Kavaja)* și *Iugoslavia* (nu s-a anunțat încă echipa), iar din grupa B: *România* (St. roșu *Brașov), Grecia (Panionios Atena)* și *Turcia (Altai Izmir).*

### DINAMO (JUNIORI) ÎN IUGOSLAVIA

La a XIX-a ediție a turneului internațional de juniori de la *Rijeka* (Iugoslavia), cunoscut sub numele de *„Kvarenerska Riviera“* (19—26 iunie), va lua parte și echipa clubului *Dinamo București*, alături de alte 6 formații străine *(Dukla Praga, Leeds United, Bayern München, Legia Varșovia, Vasas Gyor)* și de opt teamuri iugoslave *(Dinamo Zagreb, Partizan* și *St. roșie Belgrad, Haiduk Split, Orient Rijeka, Rudar Labin, Crikvenica* și *Rijeka).*

### BULGARIA

T.S.K.A. Sofia continuă să conducă plutonul, avînd un avans de 3 puncte asupra celei de a doua clasate, Botev Vrața, și 5 puncte asupra lui Levski-Spartak. Viitorul nostru oaspe, Spartak Pleven (la 31 martie va juca la Galați cu lotul olimpic) a obținut o victorie netă, cu 4-1, asupra echipei Marița. Atacantul Milov a înscris trei goluri.

### R.F. a GERMANIEI

Eintracht Braunschweig, viitorul adversar al lotului nostru olimpic (la 7 aprilie) a făcut un prețios meci nul (1—1) la Dortmund, cu Borussia, și s-a apropiat la 4 puncte de liderul Borussia Mönchengladbach, care conduce cu 34 puncte, urmat de Bayern München (32) și Schalke 04 (31).

### CEHOSLOVACIA

Se pare că echipa lui Adamec, Spartak Trnava, nu mai poate scăpa titlul. La ora actuală are 28 puncte, iar a doua clasată, 23. În ultima partidă, Spartak a realizat o victorie concludentă: 5—1 cu Skoda Plzen, reprezentanta fotbalului cehoslovac în Cupa Europei Centrale.

### ITALIA

A.C. Milan a pierdut tot avansul pe care-l avea și lupta pentru titlu a redevenit pasionantă. Inter, care a egalat punctajul (33) liderului, și chiar Napoli (29 puncte) candidează cu speranțe și șanse însemnate.

### IUGOSLAVIA

Regrupare în fruntea clasamentului: 1. Haiduk Split (26 p, 30—16), 2. Partizan Belgrad (26 p, 24—11), 3. Dinamo Zagreb (25 p). Dar St. roșie vine tare din urmă și poate recupera cele 4 puncte care o despart de primele două.

## „SINTEZA“ CAMPIONATELOR DIN EUROPA

### FRANȚA

Duelul Olympique Marseille — St. Etienne continuă să pasioneze cercurile fotbalistice. În prezent, cu un meci mai mult jucat, Ol. Marseille are 35 puncte, St. Etienne 34, Nimes, echipa lui Pîrcălab și Voinea, a reușit duminică un rezultat bun: 1—1 cu Bastia, în deplasare.

### UNGARIA

„Cei trei mari“ sînt în frunte, în ordinea: Ujpesti Dozsa (34 p), Vasas Budapesta (32) și Ferencvaros Budapesta (31). Toate trei au ieșit învingătoare în partidele de duminică.

### SPANIA

Real Madrid, vădit în pasă neagră, a suferit un nou eșec (0—2 la Vigo, contra Celtei) și a pierdut ocazia de a se apropia de fruntașii clasamentului: Valencia (37), Atletico Madrid și Barcelona (cîte 36 p.).

### ANGLIA

Învingătoare simbătă la limită, cele două candidate la titlu, Leeds United (54 p, din 34 jocuri) și Arsenal Londra (48 p, din 32 jocuri) continuă să domine prima ligă. Următoarea echipă — Wolverhampton, se află la 5 p de Arsenal și... 11 de Leeds.

### SCOȚIA

De data aceasta, Celtic (45 p, pe locul 2) luptă să ajungă nu pe eternul său rival, Glasgow Rangers (34 p, locul 4 !), ci pe Aberdeen, plasat pe primul loc cu 46 p.

## PRONOSPORT

Pronosticurile noastre la concursul nr. 13

| | |
|---|---|
| 1. Politehnica — Dinamo | 1x2 |
| 2. Rapid — Petrolul | 1 |
| 3. U.T.A. — „U“ Cluj | 1 |
| 4. C.F.R. Cluj — F.C. Argeș | 1x |
| 5. Steaua — Jiul | 1 |
| 6. „U“ Craiova — Farul | 1x |
| 7. Steagul roșu — Progresul | 1 |
| 8. Sport Club — C.F.R. Tim. | 1 |
| 9. Catania — Inter | 2 |
| 10. Roma — Juventus | x |
| 11. Torino — Sampdoria | 1x |
| 12. Napoli — Lazio | 1 |
| 13. Bologna — Fiorentina | 1x |

Redacția și administrația: str. Vasile Conta nr. 16, București. Tiparul: I. P. Informația, str. Brezoianu nr. 23—25. București.

PROLETARI DIN TOATE ȚĂRILE, UNIȚI-VĂ!

# FOTBAL

REVISTĂ SĂPTĂMÎNALĂ
ANUL VI
253
MIERCURI
31 MARTIE 1971
12 PAGINI
2 LEI

ÎN ACEST NUMĂR

● ETAPA VIITOARE A DIVIZIEI A, DOMINATĂ DE MECIURILE INTERBUCUREȘTENE ȘI DE CEL DE LA PLOIEȘTI ● CUM S-AU COMPORTAT SELECȚIONABILII ÎN RETUR ● MINI-PORTRET: FILIPOVICI, SENZAȚIA FOTBALULUI IUGOSLAV

ÎN ACEST NUMĂR

## PÎNĂ LA CONFRUNTAREA DIRECTĂ

# PASIONANT „DUEL LA DISTANȚĂ" DINAMO – RAPID

**DINU (Dinamo):**
„A trecut cam mult de cînd n-am mai ieșit campioni. Cred că de data aceasta nu vom mai pierde ocazia..."

**NEAGU (Rapid):**
„Startul bun pe care l-am luat în retur ne îndreptățește să sperăm că vom reedita succesul din 1967..."

# CURIER SĂPTĂMÎNAL

**Știința Petroșani, una dintre pretendentele la primul loc în seria a V-a a Diviziei C.**

**PRETENDENȚA LA PROMOVARE.** Știința Petroșani (clișeul alăturat) a început foarte bine returul campionatului Diviziei C, seria a V-a, dispunînd, (e adevărat, pe teren propriu) de principala pretendentă la primul loc, Vulturii Textila Lugoj și comportîndu-se meritoriu și în celelalte meciuri pe care le-a susținut pînă în prezent. Ambiția și dăruirea jucătorilor, practicarea unui fotbal modern, spectaculos, indiferent pe ce teren joacă, ne fac să credem că studenții din Petroșani vor avea un rol hotărîtor în lupta pentru locul întîi al seriei, după cum afirma, de altfel, și antrenorul formației prof. Gh. Irimie. **(A. Dula — coresp.).**

**SUB TIRUL ÎNTREBĂRILOR.** Răspunzînd unei invitații mai vechi, fotbaliștii Farului Constanța, împreună cu antrenorii Cosmoc și Hașoti, au făcut recent o vizită studenților Institutului pedagogic. Timp de trei ore Ștefănescu, Antonescu, Ghirca, Tănase, Kallo, Tufan și ceilalți divizionari A au fost supuși unui adevărat „tir de întrebări" dintre cele mai diverse. Cu prilejul acestei mult așteptate întîlniri s-a pus în discuție și problema permanentizării unor contacte directe între conducerea clubului Farul și cea a Asociației sportive Știința, în vederea promovării elementelor talentate din rîndurile studenților. **(Alexandru Enache — coresp).**

**INVITAȚIE ÎN STR. DR. STAICOVICI.** Sosește vacanța de primăvară ! Prilej de deconectare totală a elevilor. La ordinea zilei sînt de acum excursiile, vizionările de spectacole, diferite și nenumărate întreceri sportive. Dar, apropos de sport. Iată o inițiativă a clubului Progresul care n-ar trebui să scape copiilor născuți între anii 1954—1961 și pe care-i mistuie marea pasiune pentru fotbal : **între 6 și 20 aprilie, porțile bazei sportive din str. dr. Staicovici nr. 42 vor rămîne larg deschise tot timpul (cu excepția zilelor de duminică și luni) pentru cei ce vor să practice în mod organizat fotbalul.** Este vorba, de fapt, de o selecție pe care o inițiază centrul de copii al clubului, în cadrul căruia activează antrenori cu o mare experiență și prin mîinile cărora au trecut mulți jucători din Divizia A. Trialurile vor începe la ora 9, copiii fiind rugați să aibă echipament corespunzător (pantofi de tenis, chiloți sport).

**RĂSPUNS LA O ÎNTREBARE.** Mulți dintre iubitorii fotbalului care urmăresc disputele Diviziei C s-au întrebat și se mai întreabă încă **ce s-a întîmplat cu echipa Unirea Mînăstirea** care în turul campionatului a activat în seria a IV-a și care în primăvară n-a mai apărut printre cele 16 echipe ale seriei ? In schimb **a apărut Unirea București. Să fie vorba despre aceeași Unire ? Într-un fel, da.** Pentru că în perioada de iarnă s-a produs o fuziune între echipa din Mînăstirea, care de cîțiva ani s-a tot zbătut în subsolul clasamentelor, și I.T.A. București, pînă în decembrie lider al campionatului județean Ilfov, categoria Onoare. Contopirea celor două echipe s-a dovedit a fi de bun augur, rezultatele primelor etape ale returului fiind foarte bune. În rîndurile formației antrenată de Tinel Popescu joacă și trei tineri de mare perspectivă : portarul Purde și jucătorii de cîmp Tofan și Ion Gheorghe. **(C. Dem. Negrea —** coresp.).

# ÎN AQUA FORTE

## CEEA CE SE ȘTIE MAI PUȚIN...

Știați că în județul nostru, Argeș, există 855 de fotbaliști legitimați ? Că se desfășoară două campionate județene, unul de seniori, celălalt de juniori, cu cîte 14 echipe fiecare ? Că avem organizate și trei campionate orășenești — Pitești (12 echipe), Cîmpulung (6 echipe) și Curtea de Argeș (9 echipe) ? Desigur, toate acestea sînt lucruri obișnuite, normale, care atestă marea pasiune pentru fotbal a argeșenilor.

Ceea ce nu se prea știe însă este altceva. Nu se știe, de exemplu, că de la o vreme se tot discută la Pitești **despre reactivizarea colegiului județean al antrenorilor, care a cam lăsat în plata domnului treburile** cărora ar trebui să le acorde atenție. Așa stînd lucrurile, de ce să ne mire faptul că în județ există mulți absolvenți ai I.E.F.S. cu specialitatea fotbal care numai de fotbal nu se ocupă ! Și cîte echipe ar avea nevoie de ajutorul **lor !...**

**Un alt aspect** care se cunoaște mai puțin îl constituie jocul de-a neprezentările, capitol la care excelează echipele de juniori **Unirea Costești, Rapid Pitești** și **Triumful Curtea de Argeș !** In 80 la sută din cazuri este invocat drept motiv al absenței de la meciurile programate... întîrzierile autobuzelor ! Ce vreți, nu oricine poate cocheta în mod credibil cu ... mînciuna. Și dacă tot e vorba de juniori, trebuie amintit încă un aspect care a început să se generalizeze cu rezultate dintre cele mai... promițătoare : scurgerea inversă a timpului ! Adică seniorii, în loc să îmbătrînească, chiar dacă le crește mustăcioară, se „transformă" în juniori peste noapte ! Ritmul unor astfel de metamorfozări fiind accelerat, în curînd vom ajunge ca în județ să nu mai avem picior de fotbalist senior !

In sfîrșit, cîteva cuvinte despre **Unirea Costești, echipă care a declarat** război tuturor : comisiei județene de fotbal, arbitrilor cărora nu le achită baremurile, disciplinei etc. Dar, poate că în această primăvară își va revizui modul de a privi lucrurile. Altfel își va atrage... mînia zeilor și pedepsele vor fi crunte. Și poate că — ținînd cont de toate cele spuse mai sus — cineva va trebui să împartă cu mai multă dărnicie pedepse !

ILIE FEȚEANU
corespondent.

## „ZMEUL" DIN CAREI

Partida se anunța extrem de echilibrată, chiar pasionantă. Se întîlneau C.I.L. Gherla, echipa fruntașă a seriei a VII-a a Diviziei C și fost divizionară B, Victoria Carei, și ea pretendentă la primul loc al seriei ! Și într-adevăr s-a jucat frumos, ambele echipe reușind să construiască faze de fotbal spectaculos la o poartă și la alta, comentate cu viu interes de spectatori, aplaudate cu promptitudine și dăruire. Dar...

Mai erau vreo zece minute de joc. Localnicii, jucătorii din Gherla, atacau cu disperare, oaspeții la rîndul lor se apărau cu îndîrjire, degajînd mingile departe, pentru a cîștiga timp. O dată cu ultimul minut (89) a început drama celor din Carei. La un nou atac al gazdelor, Horilă a respins mingea cu mîna ! 11 m. A executat Manu, înscriind. Oaspeții s-au resemnat. **Cu excepția portarului de rezervă Carol Tati care, după înscrierea golului, s-a ridicat amenințător de pe banca rezerviștilor încercînd să pătrundă în teren, injurînd și gesticulînd.** Colegii au căutat să-l calmeze. Nici vorbă de așa ceva. Furiosul voia cu orice preț să-și măsoare forțele cu arbitrul Costache Muha. Și în timp ce echipele se aflau aliniate la centrul terenului pentru a saluta publicul la încheiera meciului, Carol Tati s-a repezit din nou în teren, tot mai pornit pe scandal. Colegii au pus iarăși mîna pe el, în ultima clipă, și l-au imobilizat. Scena devenise penibilă. Carol Tati se zbătea ca mușcat de șarpe, continua să adreseze injurii arbitrului, să amenințe.

E lesne de înțeles ce s-ar fi întîmplat dacă ceilalți coechipieri nu și-ar fi păstrat calmul. Și pentru că și intențiile se pedepsesc, considerăm că nestăpînitul fotbalist din Carei ar trebui pus la punct cît mai repede cu putință.

DAN VATAU
corespondent

# TINERE TALENTE

## BENIAMIN PĂUNESCU

Simț tactic deosebit, putere de luptă și voință ieșite din comun, disciplină exemplară, tehnică foarte bună — iată pe scurt „cartea de vizită" a tînărului fotbalist BENIAMIN PAUNESCU, un băiat de pe meleagurile Argeșului, în prezent elev în anul IV-H al Liceului agricol din Curtea de Argeș și component al echipei de fotbal „AGRONOMIA" din localitate.

In același timp el este unul dintre cei mai sîrguincioși elevi la învățătură și un veritabil... polisportiv (titular și în echipele școlii la atletism, handbal și volei), mereu dornic de afirmare. Toate acestea ne îndreptățesc să afirmăm că va ajunge un bun jucător de fotbal. Cu atît mai mult, cu cît fotbalul este marea sa pasiune. Înarmat cu toate atu-urile amintite, Beniamin Păunescu are toate șansele să urce treptele consacrării, deschise astăzi tuturor tinerilor apți și dornici să practice sportul de performanță.

Prof. E. STERESCU
corespondent

# POȘTA REDACȚIEI

**IOAN ANATOLIE NEPOMNEASCU, com. Bolentinul de Vale, Ilfov.** 1. Iată cum arată echipa de aur a militarilor bucureșteni de acum 15 ani : Voinescu (Toma) — Zavoda II, Apolzan, V. Dumitrescu — Bone, Onisie — Cacoveanu, Constantin, Alexandrescu, Zavoda I, N. Tătaru, Alexandescu și Constantin erau cei mai eficace jucători ai formației. Fl. Voinea a îmbrăcat pentru prima dată tricourile Stelei în anul 1963.

**GHEORGHE SANDA, Craiova.** După cum, sîntem siguri, ați remarcat, materialele privind fotbalul african și cel asiatic s-au arătat în mare creștere în ultimele noastre numere. Am putea spune că v-am anticipat dorința. Și nu ne vom opri aici, în această direcție fiind vorba de continente cu o tot mai promițătoare dezvoltare a sportului nr. 1 în lume.

**ILIE TEODOR CONSTANTIN, Arad.** 1. Rapid București a cîștigat cu 1—0 meciul susținut, în cadrul Cupei, la Rîmnicu-Vîlcea în compania Jiului Petroșani. 2. Cea mai severă înfrîngere pe care feroviarii bucureșteni au administrat-o ieșenilor a fost cea din turul campionatului, 1966/1967. Scor final 8—1 ! 3. Octavian Popescu a jucat și continuă să joace în Turcia, la echipa Mersin din prima categorie a campionatului.

**ALEXANDRU MIHAILOVICI, Oradea.** 1. Trasul la poartă constituie una dintre cele mai grele probleme pe care le au de rezolvat echipele noastre, indiferent de categorie. Este un aspect asupra căruia ne-am spus, de mai multe ori, punctul de vedere în coloanele revistei și vă asigurăm că nici pe viitor nu-l vom neglija.

**MARIN I. GAGIU, com. Coțofenii din Dos. Dolj.** 1. În 1964 echipa dv. preferată, Dinamo București, a cîștigat și campionatul și Cupa României. In finala Cupei a dispus de marea sa rivală bucureșteană, Steaua, cu 5—3. Am publicat toate rezultatele dinamoviștilor din recentul

lor turneu sud-american. Consultați nr. 248 al revistei noastre.

**MARIUS GEORGESCU, Giurgiu.** „In timpul vacanței de iarnă am dorit foarte mult să-l fac o vizită lui Narcis Coman. M-a primit cu bucurie și am rămas p'făcut surprins de schimbarea fundamentală pe care și-a impus-o, atît în modul de viață particular, cît și în pregătirea sportivă. In ce mă privește, mă număr printre aceia care au o mare încredere în actualul portar al Stelei. Nu va trece mult timp și Narcis Coman va apăra și în poarta reprezentativei naționale. Veți vedea..." Ne-ar bucura să aveți dreptate, tovarășe Georgescu. Coman fiind unul dintre cei mai talentați portari ai noștri.

**WENDEL BERENCZ, com. Simpetru, Arad.** Nu ne-au pus de loc în încurcătură, așa cum ați presupus, întrebările pe care ni le-ați adresat și la care vom încerca să vă răspundem în rîndurile de mai jos.

Deci : 1. Meciul Elveția — România de la Zürich (7—1 !) s-a jucat în cadrul Cupei Europei, în 1967. Din grupa respectivă au mai făcut parte Italia și Cipru. 2. Voinescu a apărat poarta echipei Steaua pînă în 1964. 3. In Grecia, pentru meci cîștigat se acordă 3 puncte, pentru egal 2, iar pentru înfrîngere 1 punct. 4. N. Dumitrescu, actualul antrenor al textiliștilor arădeni a jucat pînă în 1957 după care a devenit antrenor la juniorii U.T.A.-ei.

# CAPACITATEA FUNCȚIONALĂ ȘI CĂILE ÎMBUNĂTĂȚIRII EI, ANALIZATE PRIN PRISMA TESTULUI COOPER

Ne propunem în articolul de față o succintă analiză pe marginea a două principale probleme ale antrenamentului modern și anume :

● **necesitatea testării periodice a capacității funcționale atinsă de jucători prin testul Cooper, ca unul din parametrii minimali destinat să stabilească capacitatea de efort aerobă;**

● **eficiența unor metode și mijloace moderne de instruire pentru dezvoltarea capacității funcționale în perioada pregătitoare, analizate în lumina testului Cooper și a unor norme de control.**

Precizăm că experimentul în baza căruia am considerat ca necesară formularea unor aprecieri și concluzii de ordin practic, a avut ca subiect lotul divizionarei A. Farul, împărțit în două grupe distincte cu program diferit de antrenament și activitate zilnică și s-a desfășurat în perioada pregătitoare, de la 8 ianuarie pînă la 10 februarie 1971.

Prima grupă a fost alcătuită din jucători care au activat în Divizia A avînd un program de pregătire centralizată și pregătire cotidiană la stadion, pe plajă și în sală. In zilele de marți, joi și simbătă s-au făcut cu aceștia cîte două antrenamente, duminicile fiind rezervate odihnei. Ca mod de lucru s-a folosit, pe cicluri, mijloace de rezolvare a obiectivelor complexe specifice și nespecifice, cu încărcătură mai mare prin varietatea și complexitatea lor, mijloacele nespecifice fiind rezolvate prin metoda circuit și interval intensiv.

Grupa a doua, sau grupa martor, a fost formată din jucătorii echipei de tineret-rezerve cu o medie de vîrstă de 20 de ani, eterogeni ca pregătire, cu un singur antrenament pe zi, dar global, făcut pe teren variat și pe terenul de fotbal, fără regim de pregătire centralizată. Obiectivele etapei au fost realizate cu un număr redus de mijloace, folosind cu precădere metoda maraton și exercițiile de gimnastică cu parteneri.

Pentru a avea aceleași puncte de comparație, ambele grupe au fost testate inițial cu aceleași norme privind capacitatea funcțională a organismului. Acordînd o deosebită atenție testului, ca reper de analiză și concluzii, am organizat efectuarea lui cu ambele grupe în aceeași zi, în aceleași condiții privind terenul și condițiile atmosferice. Rezultatele obținute sînt menționate în tabelul nr. 1, coloana I. După înregistrarea testului Cooper grupele au pornit la lucru pe căi diferite, așa cum s-a arătat mai înainte, pentru realizarea obiectivelor propuse.

In ultimul ciclu de antrenament, din perioada în care s-a efectuat experimentul, au fost planificate din nou normele de control, organizate simultan pentru ambele grupe, respectîndu-se intervalul de timp al primei testări. Rezultatele înregistrate, stabilite individual, se arată în coloana II a aceluiași tabel.

Din analiza comparativă a modului de efectuare și a rezultatelor acestui experiment, ca și prin urmărirea directă a unui proces de instruire organizat, planificat și controlat foarte precis, au rezultat cîteva aspecte foarte interesante și anume :

● **știrea că pregătirea în această perioadă va fi controlată în mod obiectiv, prin testul Cooper, a stîrnit emulație în rîndul jucătorilor,** stimulîndu-i în pregătire pentru ca în final aceștia să devină ei înșiși controlorii propriei **lor performanțe :**

● **testul Cooper este un test al voinței.** El favorizează ducerea unui efort continuu, produce modificări de ordin psihologic, obligînd jucătorul la adevărate examene de voință, în cadrul activității lui, antrenîndu-i cu solicitările continue pe toată durata unui joc sau chiar a unui campionat ;

● **testul îndrumă activitatea metodică în crearea unei imagini cît mai fidele asupra potențialului funcțional al jucătorilor,** fiind un ghid prețios în stabilirea grupelor de exerciții pentru ridicarea capacității specifice jocului, pe categorii de jucători. Exemplu : în testările intermediare și în final, **Mareș** și **Oprea** au abandonat mereu la 1 600 m și respectiv 2 400, dovedind tulburări funcționale la aceste distanțe.

Concluziile pe marginea datelor obținute prin experiment ne pot servi ca un indiciu metodic în stabilirea grupelor de exerciții, a cantității de efort și la stabilirea dozării solicitărilor în cadrul unei lecții sau unui ciclu de lecții. Dar indiferent de mijloacele sau metodele folosite în procesul de instruire, nu trebuie uitat că în prima jumătate a perioadei pregătitoare lecția de antrenament este dominată de aspectul funcțional, iar efortul trebuie efectuat, în majoritate, în faza aerobă, cel din faza anaerobă trebuind să se adreseze numai vitezei. Ținînd cont de aceste aspecte ale perioadei pregătitoare și de concluziile izvorîte din analiza testului Cooper, acesta se impune ca unul din mijloacele cele mai eficiente în aprecierea capacității de efort aerobă.

Pe de altă parte, abordarea diferită a mijloacelor și metodelor pe grupe a determinat și obținerea unor rezultate diferite. Concludent mi se pare faptul că jucătorii din grupa A se încadrează în totalitate la pragul superior al categoriei „excelent" avînd o creștere individuală medie de 401 m. Aceasta ne duce în mod cert la concluzia generală că folosind mijloace variate cu încărcătură mai mare prin diversitatea și complexitatea lor și nerespectînd numai metoda maraton, care indică sigur realizarea testului Cooper, se creează un front mai larg de atacare a obiectivelor de rezistență în regim de viteză, rezistență de lucru specific, de rezolvări pe fază de joc în care conținutul este fizic-tactic, însumînd o sferă mai largă de realizări.

Și acum în încheiere cîteva propuneri :

● **folosirea testului Cooper nu trebuie să fie un obiectiv principal pentru procesul de instruire și antrenament, ci doar un mijloc de control și de apreciere.** In această idee, considerăm necesar ca mijloacele să fie judicios selecționate și întrebuințate metodic pentru etapa respectivă, și nu pentru realizarea normelor de control sau a testării ;

● **testul Cooper să nu apară ca un fenomen izolat și numai în perioada pregătitoare, ca o obligație ; ci ca o etapă primară în dezvoltarea ulterioară a capacității funcționale.**

● avînd în vedere că perioada pregătitoare nu prezintă stimulente de natură sportivă, că în general antrenorii fug de sală neavînd mijloacele de realizare a unor antrenamente atractive, **se creează o stare psihică nefavorabilă acumulărilor, creîndu-se discrepanțe în pregătire.** Astfel jucătorii considerați buni tehnicieni sînt cei mai refractari în aceste zile și cu timpii cei mai slabi în testările făcute pe timpul pregătirilor. De aceea, recomandăm folosirea unor forme, mijloace și metode cît mai variate ca : **lucrul cu mingea pentru dezvoltarea rezistenței în regim de activitate specifică, lucrul în sală pentru dezvoltarea rezistenței în regim și forță, alergări pe teren variat etc.** Toate acestea, însă, încadrate în timp și spațiu, folosindu-se cronometrul pentru a stimula caracterul de întrecere și starea emoțională favorabilă fenomenului de autodepășire.

In acest fel, considerăm noi, se va putea ajunge la o înțelegere reală a sensului și valorii practice a testului Cooper, și pe această bază la utilizarea lui cu randament maxim.

| JUCĂTORI | I | II |
|---|---|---|
| 1. I. OLOGU | 2740 | 3210 |
| 2. I. GHIRCĂ | 3040 | 3260 |
| 3. D. ANTONESCU | 2880 | 3230 |
| 4. D. TĂNASE | 2590 | 3250 |
| 5. M. TUFAN | 2510 | 2900 |
| 6. C. MAREȘ | 2510 | ABANDON |
| 7. M. TURCU | 2810 | 3210 |
| 8. T. KALLO | 2510 | 3300 |
| 9. A. BADEA | 2680 | 3200 |
| 10. D. CARAMAN | 2680 | 3200 |
| 11. V. OPREA | 2580 | ABANDON |
| 12. M. STOICA | 2880 | 3400 |
| 13. P. POPA | 2580 | ABANDON |
| 14. I. CONSTANTINESCU | 2880 | 3350 |
| 15. N. CONSTANTINESCU | 2610 | SCUTIT |
| 16. C. PLEȘA | 2680 | 3230 |
| 17. I. MUSTAFA | 2880 | 3870 |
| 18. M. KALLO | 2630 | 3210 |
| GRUPA B | | |
| 1. I. ZOTESCU | 2800 | 2980 |
| 2. C. CORENDEA | 2810 | 3200 |
| 3. C. GEAMBAZU | 2600 | 3070 |
| 4. M. BOBE | 2600 | 2780 |
| 5. I. IONESCU | 2670 | 3250 |
| 6. E. GRĂMOSTEANU | 2600 | 3100 |
| 7. E. SOVAIALĂ | 2280 | 2650 |
| 8. A. VASILIU | 2700 | 2950 |
| 9. C. MIHAI | 2710 | 2950 |
| 10. M. POPOIU | 2950 | 3050 |

**NOTĂ. Aprecierea în cadrul testului Cooper se face astfel, după distanța parcursă : sub 1 600 m. = F. SLAB ; 1 600—2 000 m. = SLAB ; 2 000—2 400 m. = MEDIOCRU ; 2 400—2 800 m. = BUN ; peste 3 000 m. = EXCELENT.**

Prof. PETRE COMANIȚĂ

CU 3 SĂPTĂMÎNI ÎNAINTEA MECIULUI CU IUGOSLAVIA
ŞI DUPĂ 3 ETAPE DE CAMPIONAT

# SCURTĂ „TRECERE ÎN REVISTĂ" A COMPORTĂRII SELECŢIONABILILOR

Cu trei săptămîni înaintea primului meci internaţional al echipei reprezentative, în acest an (21 aprilie, la Novisad, cu Iugoslavia) şi după trei etape din returul campionatului, ni se pare interesant să trecem în revistă lotul echipei naţionale A, oprindu-ne asupra felului cum au evoluat cei susceptibili de a îmbrăca tricoul naţional în această primăvară.

Cititorii vor găsi în rîndurile de mai jos cîteva aprecieri. la conturarea cărora au concurat observaţiile asupra meciurilor de campionat şi de cupă din acest sezon iar în paranteză, după fiecare nume, cele 3 note primite de fiecare jucător. în etapele consumate pînă acum.

Dintre portari, *Răducanu (10, 8, 7)* se pare că a luat în această primăvară un start mai favorabil decît principalul său concurent, Adamache. Ne îndreptăţeşte să facem această afirmaţie, faptul că în două meciuri în care echipa sa a fost dominată, cu „U" Cluj şi Jiul, rapidistul a fost unul din factorii determinanţi ai victoriei. Cît despre meciul de sîmbătă, cu Petrolul. acesta a fost mai puţin elocvent, Răducanu fiind foarte puţin solicitat. *Adamache (8, 7, 8)* se menţine la un nivel constant bun, cele 3 goluri de duminică, dintre care unul primit din penalti, fiind, evident, urmarea jocului slab al echipei. *Gornea (7, 7, 8)* este o rezervă de luat în seamă, comportarea sa de pînă acum nefiind de natură a-i contrazice selecţionarea în lot.

Fundaşii, fără a se fi detaşat în mod special, se menţin la un nivel care nu ne permite să ridicăm semne de întrebare asupra vreunuia dintre ei. *Sătmăreanu (7, 6, 8)* nu ni se pare nici mai bun nici mai rău decît îl ştiam. Duminică a avut un adversar facil (Naidin) care nu l-a supus unui examen veritabil. O oarecare scădere de formă apare la *Lupescu (8, 8. 6,)* sesizabilă nu atît prin notele respective cît prin evoluţia din faţa Petrolului, cînd a manifestat nesiguranţă în intervenţii şi preluări, ca şi în jocul cu capul, una din armele lui principale. Dinamovistul *Dinu (8, 7, 7)* îşi etalează capacitatea de efort şi de adaptare la sarcini tactice diferite, după cum au dictat — în aceste săptămîni — cerinţele de la club. *Mocanu (7, 8, 7)* este folosit fundaş central, post pentru care nu va fi solicitat la reprezentativă, el rămînînd în continuare o soluţie pentru latura stîngă a liniei de fund. Aici însă credem că poate suporta concurenţa lui *Vigu (8, 9. 8)* deşi jucătorul stelist este folosit la club ca mijlocaş. Laborios, calm, cu pronunţate înclinaţii spre

**Radu URZICEANU**

(Continuare în pag. 6—7)

PE MARGINEA MECIULUI DE JUNIORI DE LA SOFIA

# UN PENALTI RATAT ŞI... UN GEST

**BULGARIA — ROMÂNIA 1—0 (1—0)**

A MARCAT : **Pritargov (min. 22)**

STADIONUL Vasil Levski : teren bun, timp noros ; spectatori 20 000.

BULGARIA : Stoianov — Ţancov, Ranghelov, Krumov, Staneev — Taşcov, Kostov (min. 71 Grincearov) — Voinov, Jelev, Pritargov, Paruşev (min. 61 Apostolov).

ROMÂNIA : Costaş — Dobrău, Smarandache, Micloş, Ciocîrlan — Ion Ion, Dumitriu — Donose (min. 41 Blejuşcă ; min. 72 Boloni), Aelenei, Sandu Mircea, Cojocaru.

ARBITRU : **Christos Mihas** (Grecia).

De ce n-am mărturisi-o ? Întotdeauna este delicat să vorbeşti de şansă sau de ghinion în fotbal ; dar, admiţînd că „imponderabilii" există şi în popularul sport cu balonul rotund, nici unul din cei prezenţi duminică pe „Vasil Levski", la meciul de juniori România — Bulgaria, nu ar putea contesta că ei au „jucat", aproape în sens unic, în favoarea formaţiei gazdă.

Să ne referim numai la acel minut 21, care a decis soarta meciului, şi tot ar fi elocvent : ... echipa noastră declanşase un atac pe flancul său drept... Ion Ion l-a servit, în adîncime, pe Sandu Mircea... „9"-ul lui Constantin Ardeleanu a pătruns în careu şi a şutat năpraznic în bară... Balonul a revenit în teren, de unde Aelenei, cu toată poarta în faţă, la 6 m, a reluat cu capul, în bară... a urmat o nouă „încercare", de data aceasta a lui Donose, anihilată de Ranghelov prin mijloace neregulamentare, care a comis un penalti... Aelenei a executat (slab). Stoianov a respins fără prea multă dificultate în corner... lovitura de colţ a rămas fără rezultat ; ba nu, din două pase şi o gafă copilărească (autor Micloş) mingea a ajuns în picioarele lui Pritargov care a trimis-o, cu stîngul, la colţ, în poarta noastră, mingea ştergînd bara, jos, în... interiorul ei. Gol, singurul gol al partidei !

I-am revăzut pe băieţi, imediat după meci, în cabină. Tăcuţi, cu capul în palme, priveau în pămînt. Pierduseră primul lor joc, după o suită de 12 partide. Între ei, cel mai trist era (aţi ghicit...) Aelenei, altfel copilul răsfăţat al echipei, poate cel mai valoros produs al fotbalului generaţiei lui.

În sufletul lui, ratarea loviturii de la 11 m căpăta proporţii de veritabilă dramă şi, vrîndnevrînd, privindu-l, gîndul m-a dus cu ani în urmă, spre Tokio, spre penaltiul executat acolo de Constantin...

M-am recules, ajutat de un gest, bogat în semnificaţii, al antrenorului Constintin Ardeleanu, care — şi el trist, afectat de înfrîngere — a găsit, totuşi, resurse să-i sărute obrajii lui Aelenei. Abia din clipa aceea, copilul, în vîrstă de 17 ani, şi-a dat drumul la lacrimi. Se linişte plîngînd...

Hotărît lucru, marile drame ale fotbalului nu-i ocolesc nici pe juniori.

Antrenorul pierduse un joc, dar, prin gestul său, îl „recuperase" pe elevul său cel mai talentat. Un altul, ca să „scape", l-ar fi acoperit cu învinuiri...

**GH. NICOLAESCU**

Meciul retur dintre echipele României şi Bulgariei va avea loc duminică 4 aprilie, la Bucureşti, pe stadionul Dinamo, începînd de la ora 16.15.

Partida va fi condusă de *Helmuth Bader* din R.D. Germană.

Echipa noastră va alinia, în principiu, aceeaşi formaţie care a jucat la Sofia. A fost convocat însă la lot şi ieşeanul *Dănilă*, care să fie utilizat eventual, în linia de mijloc sau atac.

Viitoarele meciuri : 11. IV *Turcia-România* ; 18. IV *Turcia-Bulgaria*.

Carnet

# FANTEZIE

de **EUGEN BARBU**

În această etapă, cavalerii fluierului de prima Divizie au obţinut punctaje bune. Este o frumoasă sărbătoare. La Braşov, la scorul de 1—0 pentru oaspeţi a fost acordat un penalti împotriva gazdelor, fapt care condamna definitiv pe **Steagul roşu la înfrîngere**. Şi într-adevăr, **Progresul** a cîştigat în cele din urmă cu scorul de 3—1, furnizînd presei şi spectatorilor cel mai senzaţional rezultat din ultima vreme. Nu au lipsit suspiciunile şi întrebările puse cu un ochi chiorîş : Nu cumva, careva ?...

Dar nu despre asta vrem să vorbim astăzi.

Iată, cîteva fapte grave ne fac să medităm la măsurile ce trebuie luate împotriva acelora care vor să transforme stadioanele noastre în arene însîngerate. La Craiova, arbitrul Dragomir a primit drept recompensă pentru o decizie o piatră în cap care l-a făcut indisponibil cîteva zile. Putea fi şi mai rău. Acelaşi public a alungat galeria „Farului" din tribune, cei vreo cincisprezece susţinători ai echipei de pe malul mării fiind siliţi să scape cu viaţă numai după un cros sănătos. La toate acestea amintesc că la Piteşti, puţin timp în urmă, tot nişte huligani craioveni au devastat stadionul din Trivale într-o noapte de pomină. La Braşov, iată, o sticlă aruncată din tribune, la care s-ar mai adăuga arderea unui steag al echipei locale...

Cu alte cuvinte, sîntem în plin „western".

Judecînd la rece, lucrurile mi se par destul de grave. Hai să presupunem, şi slavă domnului, că nu-i aşa, că echipa **Universitatea Craiova** ar fi ameninţată cu retrogradarea sau, şi mai rău, ar lupta pentru titlu. Cum ar arăta atunci un meci în capitala Banilor ? Să vă spun eu cum...

Întîi, adversarii ar începe să primească încă de luni scrisori de ameninţare. Sediul cluburilor adverse ar fi minate şi bombe cu plastic ar exploda în geamantanele rudelor jucătorilor. Copiilor celor de la **Farul**, să zicem, li s-ar trimite bomboane otrăvite, iar conducătorii de joc ar fi răpiţi sîmbătă seara de indiviz mascaţi. Intrarea în Craiova a celor ce ar avea de înfruntat echipa locală s-ar face după ce un corp blindat ar deschide convoiul celor sosiţi din alte ţinuturi. Jucătorii, tot ai Farului, să zicem, ar intra printr-un tunel blindat în cabinele stadionului şi poliţişti înarmaţi ar păzi intrările. Controlori speciali, însoţiţi de cîini ar controla buzunarele spectatorilor, pentru depistarea grenadelor, a armelor albe şi a instrumentelor tăcute de trimis săgeţi otrăvite. Dar măsurile acestea de securitate tot n-ar fi suficiente pentru că de pe un aerodrom clandestin ar decola un helicopter în care un corp de paraşutişti bine antrenat, s-ar pregăti să asalteze pe adversari. O paraşutare măiastră ar face ca bieţii constănţeni să fie smulşi din mijlocul terenului şi duşi într-un loc necunoscut. În felul acesta s-ar putea consemna pe foaia de arbitraj un **forfait** care ar da cîştig de cauză echipei locale. Şi dacă toate acestea nu ar reuşi, în cazul că echipa locală ar pierde prin cine ştie ce minune punctele puse în joc, un **comando** de olteni ar asalta trenurile rapide şi după autostopuri vijelioase ar sosi în Capitala ţării. Ajunşi aici, prin mişcări tactice abile, ei ar înconjura cartierul în care s-ar afla depuse foile de arbitraj şi printr-un asalt decis ar substitui periculoasele hîrtii, singurele in stare să consfinţească victoria adversarului. În felul acesta ar fi nevoie de o rejucare a partidei, care chiar dacă ar avea loc pe un teren neutru, ar da cîştig de cauză celor din Craiova. Aceştia, prin măsuri drastice ar face ca toată populaţia oraşului neutru să fie silită să ţină cu cei de la **Universitatea** Băniei. Altfel, o primejdie de moarte ar pluti deasupra localităţii, instituţiile de cultură fiind ameninţate cu distrugerea sau cu dinamitarea. Şi aşa mai departe...

Glumesc, evident, şi sper să fiu înţeles ca atare, dar, vai, totul are un sîmbure de adevăr. A gîndi fotbalul ca pe un război este foarte primejdios, iată de ce cer de aici, de la tribuna mea, suspendarea celor două terenuri, cel de la Braşov, şi cel de la Craiova, pentru ca drastica pedeapsă să vindece odată pentru totdeauna pe huligani de pasiunea sticlelor şi a devastărilor. Nu urlînd beat sau stricînd un teren este o dovadă că-ţi iubeşti echipa. Cu nebunii nu există decît o singură metodă : cămaşa de forţă !

# MÎINE - TRAGERE LA SORŢI ÎN CUPA ROMÂNIEI

## CE CRITERII DE CALIFICARE INTERVIN ÎN „SFERTURI" ŞI CE VA INTRA ÎN FUNCŢIE ÎN EDIŢIA 1971/72

Cupa României şi-a consumat încă o etapă, de data aceasta plină de neprevăzut. Ca o veritabilă etapă de... cupă ! Pentru sferturile de finală s-au calificat patru echipe din Divizia A şi patru din Divizia B, caz aproape unic în istoria Cupei României. Iată un succint tabel al „optimilor" :

**Tîrgovişte : STEAUA BUCUREŞTI — F.C. Argeş Piteşti 1—1 (1—1, 1—1).**

Au marcat : **Iordănescu** (S) şi **Radu** (Argeş). Calificată Steaua la vîrstă (cu media de 23 ani, 11 luni, 24 zile faţă de 26 ani, 21 zile).

**Tr. Severin : C.F.R. TIMIŞOARA—Rapid Bucureşti 0—0, după prelungiri.**

Calificată echipa C.F.R. la vîrstă (cu media de 23 ani, 7 luni, 4 zile, faţă de 24 ani, 9 luni, 9 zile).

**Hunedoara : „U" CLUJ — U.T. Arad 2—0 (2—0).**

Au marcat : **Anca** şi **Mocanu.**

**Sibiu : CRIŞUL ORADEA — Farul Constanţa 0—0, după prelungiri.**

Calificată : Crişul, ca echipă de B.

**Rm. Sărat : PROGRESUL BRAILA — Sport Club Bacău 0—0, după prelungiri.**

Calificat : Progresul, ca echipă de B.

**Plopeni : METALUL BUCUREŞTI — Petrolul Ploieşti 0—0, după prelungiri.**

Calificată : Metalul, ca echipă de B.

**Braşov : DINAMO BUCUREŞTI—Chimia Făgăraş 1—0 (0—0).**

A marcat : **Nacu** (autogol).

**Craiova : POLITEHNICA TIMIŞOARA — Progresul Bucureşti 3—0.**

Jocul nu s-a disputat, bucureştenii pierzînd prin neprezentarea carnetelor de legitimare. În meci amical : 3—3.

Aşadar, pentru sferturile de finală, **CARE SE VOR DISPUTA TUR — RETUR LA 28 APRILIE ŞI 2 IUNIE,** s-au calificat : **Dinamo, „U" Cluj, Steaua, C.F.R. Timişoara** (Divizia A), **Politehnica Timişoara, Progresul Brăila, Metalul Bucureşti** şi **Crişul Oradea** (Divizia B). **TRAGEREA LA SORŢI A SFERTURILOR VA AVEA LOC MÎINE JOI.** Întîi vor fi trase la sorţi meciurile, apoi echipele care organizează primul joc. **În cazul cînd în sferturi se vor înregistra egalităţi de puncte şi golaveraj după două jocuri, se va califica echipa de categorie inferioară sau echipa care va fi trasă la sorţi, dacă se întîlnesc formaţii de aceeaşi categorie.** Cu ediţia viitoare însă (1971/72) vor intra în funcţie alte criterii de calificare : **dublarea golului marcat în deplasare şi executarea unui număr de lovituri de la 11 m, în caz de egalitate.** Propunerile pentru modificarea regulamentului sînt în curs de definitivare.

# ACTUALITĂŢI

### ŞEDINŢA COLEGIULUI DIVIZIONAR A

Luni colegiul divizionar A şi-a ţinut obişnuita sa şedinţă, de data aceasta pe ordinea de zi avînd analiza bazei materiale a secţiilor (cluburilor) de fotbal şi măsuri pentru consolidarea ei. Analiza s-a transformat, de fapt, într-un foarte util schimb de păreri din care, ca o concluzie finală, s-a desprins că **secţiile (cluburile) de fotbal cele mai bine dotate (terenuri, echipament, membri cotizanţi etc.) la ora actuală sînt CELE CARE S-AU BUCURAT DE UN SPRIJIN EFECTIV ŞI PERMANENT DIN PARTEA ORGANELOR LOCALE.** În ce priveşte problema lărgirii cercului de membri susţinători, din discuţii a reieşit clar că rezolvarea acestei probleme este strîns legată de existenţa unui sediu special pentru aceşti membri, aşa cum are — de pildă — F.C. Argeş. Concluziile şi măsurile acestei şedinţe vor fi supuse discuţiei Biroului Federal.

### FEDERAŢIA ALBANEZĂ A CONFIRMAT

Secretariatul permanent al Cupei Balcanice, cu sediul la Sofia, a primit din partea federaţiei albaneze confirmarea participării echipei de tineret a Albaniei la Cupa Balcanică, ediţia 1971, care **va avea loc între 1 şi 10 iulie a.c. la Atena.**

În legătură cu activitatea secretariatului mai consemnăm faptul că la 29 iunie el **se va** întruni la Atena.

### TURNEUL DE JUNIORI „23 August"

În luna august se va desfăşura în ţara noastră, după cum se ştie, turneul internaţional de juniori la care vor lua parte echipe reprezentative din **Bulgaria, Iugoslavia, Grecia, Turcia, R.D. Germană, Cehoslovacia** şi **România** (A şi B). Turneul se va disputa pe două serii a patru echipe.

Anul viitor, acest turneu **nu** se va organiza, deoarece federaţia noastră va găzdui o ediţie a „Cupei Prieteniei", cum este denumit Turneul speranţelor olimpice. În 1971 el se va desfăşura în R.D. Germană.

### LA T.V. ŞI LA RADIO

**La sfîrşitul acestei săptămîni, TELEVIZIUNEA oferă amatorilor de fotbal:**

Duminică, de la ora 14,30 : **Dinamo — Progresul,** în direct de pe stadionul Dinamo (comentator **Radu Urziceanu**). **În continuare,** de la ora 16,15 : **Austria — Ungaria,** în direct de la Viena (comentator **Aristide Buhoiu).**

Posturile noastre de RADIO vor transmite sîmbătă, **pe programul I, repriza secundă a meciului Rapid — Steaua iar duminică, începînd din jurul orei 16,20, în cadrul emisiunii „Sport şi muzică", aspecte de la toate meciurile de Divizia A din ţară.**

# RADIOGRAFIA ETAPEI A 18-A

## „U" Craiova - FARUL 3-1 (1-1)

AU MARCAT : **Oblemenco** (min. 35 și 80), **Strimbeanu** (min. 55) și **Tufan** (min. 45).

STADIONUL „Central" : teren bun ; vreme frumoasă ; spectatori 20 000.

UNIVERSITATEA : Pilcă 7 — Niculescu 7, Deselnicu 6, Bitlan 8, Velea 7 — Strimbeanu 8, Ivan 8 — Martinovici 8, Bălan 6, Oblemenco 8, Țarălungă 6 (min. 71 : Neagu 6).

FARUL : Ștefănescu 8 — Stoica 6, N. Constantinescu 6, Antonescu 7 Ghirca 7 — Tănase 6, Badea 8 — Ologu 6 (min. 31 : I. Constantinescu 7), Tufan 7, Caraman 5, Kallo 5 (min. 66 : Mareș 6).

ARBITRU : **V. Dumitrescu** (București), **nota 9.**

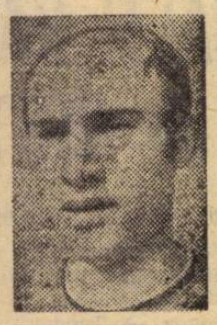

STRIMBEANU

**NEINSPIRATUL ȘTEFĂNESCU** ● Meci disputat aproape într-un singur sens, spre poarta Farului ● Primele minute aparțin însă oaspeților care ratează prin Caraman și Kallo ● Abia în min. 24 Tănase încearcă poarta de la distanță ● Gazdele atacă susținut și pierd bune ocazii prin Oblemenco, Martinovici, Bălan și Stoica... care reia razant cu bara transversală a propriei porți ● Strimbeanu șutează din vole spre poarta goală, dar Antonescu evită deschiderea scorului ● Min. 35: Martinovici execută un corner de pe dreapta, iar Oblemenco reia slab cu capul de la 10 m ; mingea atinge solul apoi sare peste Ștefănescu în poartă ● În ultimul minut al reprizei Tufan egalează la o acțiune inițiată de Kallo ● La reluare universitarii atacă cu mai multă insistență ● Constănțenii resping un atac și Strimbeanu (min. 55) șutează imparabil din vole de la marginea careului ● Scorul final este pecetluit de Oblemenco care, deși contrat de Mareș, a șutat plasat jos la colț, mingea depășindu-l pe neinspiratul portar Ștefănescu. (GH. N.).

**La tineret-rezerve 3—1 (3—0)**

AU MARCAT : **Popa** (autogol), **Dașcu, Lepădatu,** respectiv **Vanea.**

UNIVERSITATEA : Papuc — Tița, Tacoi, Berneanu, Lepădatu — Crăciunescu (Dinu), Ustabacieff — Stanciu, Hîrșoveanu, Dașcu, Bărăitaru.

FARUL : Popa — Zotescu, Corendea Ionescu, Popoiu — Mustafa, Kallo II — Măciucă (Gregorian), Vanea, Stan, Turcu.

ARBITRU : **N. Cristian** (Craiova).

## RAPID - PETROLUL 1-0 (1-0)

A MARCAT : **Neagu** (min. 36).

STADIONUL REPUBLICII ; teren foarte bun ; timp rece, bun de joc ; spectatori plătitori 23 529.

RAPID : Răducanu 7 — Pop 7, Lupescu 6, Dan 8, Ștefan 5 — pentru duritățI repetate, fiind și avertizat (min. 84 : Greavu) — Dinu 8, Dumitru 8 — Năsturescu 6, Angelescu 7, Neagu 7, Codreanu 7.

PETROLUL : M. Ionescu 8 — N. Ionescu 5, Bădin 7, Mocanu 7, Gruber 8 — Juhasz 6 Moraru 5, Crîngașu 6 — Dincuță 6 (min. 46 : Răchită 5), Dridea I 5 (min. 46 : Dincuță). Cotigă 5.

ARBITRU : **N. Rainea** (Birlad), **nota 9.**

DUMITRU

**PUȚIN, DAR MERITAT** ● Joc specific de campionat, dur, des întrerupt pentru ofsaiduri sau faulturi (de pildă, 22 în prima repriză, dintre care 8 în min. 17—27, 14 între min. 17 și 32 ! ● În primele 20—25 minute s-a jucat foarte confuz, echipele n-au executat mai mult de 2—3 pase consecutive ● Din min. 26 Rapid a preluat inițiativa jocului pe care a păstrat-o pînă la sfîrșit, accentuînd-o în repriza secundă și mai ales în final, grație activității laborioase la mijlocul terenului a cuplului Dumitru — Dinu ● Atacul bucureștenilor însă, a rămas dator în privința eficacității, ratînd cîteva ocazii bune (Neagu min. 27, Dumitru min. 53, Angelescu min. 67), iar în altele a intervenit M. Ionescu (min. 68, 85) ● Petrolul a intrat pe teren cu gîndul la un meci nul și nu l-a obținut, pentru că jocul său s-a bazat pe apărare și a fost distructiv mai mult, fără veleități ofensive (primul șut l-a tras, la poarta lui Răducanu, Crîngașu în min. 34 !) ● Victorie „mică" dar meritată ● Nivel de joc sub pretențiile locului ocupat de echipe în clasament (P. G.)

**La tineret-rezerve 1—2 (0—1)**

AU MARCAT : **Ioniță,** respectiv **Oprișan** (2).

RAPID : Rămureanu — Cioca (Omer), Costea, Mușat, Cîncă — Badea (Rontea), Dobre (Tal) — Marcu, Adam, Strat, Ioniță.

PETROLUL : Stelian — Tudor, Mierluț, Unchiașu, Florea — Pantilie, Spiridon — Petruț, Ciucu, Oprișan, Iordache.

ARBITRU : **I. Hrisafi** (București).

## C.F.R. Cluj - F.C. ARGEȘ 2-2 (0-1)

AU MARCAT : **Jercan** (min. 16), **Dobrin** (min. 46), **Țegean** (min. 80), **Lupu** (min. 88).

STADIONUL „Municipal" ; timp bun ; teren tare ; cu denivelări ; spectatori 10 000.

C.F.R. : Nagel 7 — Burlacu 7, Fanea 6, Dragomir 7, Roman 6 — M. Bretan 8, Cojocaru 6 (min. 46 : Lupu 8) — S. Bretan 7, Ionescu 5 (min. 65 : Mărinescu 6), Țegean 8, Petrescu 7.

F. C. ARGEȘ : Niculescu 7 — Pigulea 7, Olteanu 7, Vlad 7, Ivan II 8 — Prepurgel 7, M. Popescu 7 — Radu 7 (min. 80 : Ștefan), Frățilă 7 (min. 46 : Iancu 6), Dobrin 9, Jercan 7.

ARBITRU : **Gh. Limona** (București), **nota 10.**

DOBRIN

**UN „CAP" INSPIRAT** ● Meci frumos, „deschis", desfășurat — în ciuda mizei deosebit de importante — într-o atmosferă de deplină sportivitate ● Piteștenii au deschis scorul printr-un șut spectaculos al lui Jercan, sub bară, din pasa lui Frățilă ● În prima repriză, ocazii ratate de gazde (Ionescu, Țegean) dar și de oaspeți (Radu) ● În primul minut după reluare, gol de mare spectacol, reușit de Dobrin la capătul unei curse pe contraatac, începută din cercul de la centrul terenului și încheiată cu un șut-bombă din marginea careului advers ● Dominare teritorială pronunțată a feroviarilor în a doua parte a jocului, cînd S. Bretan și Țegean ratează ● Contraatacuri piteștene ; ratare Iancu ● Final de tensiune : Țegean reduce handicapul, iar cu două minute înainte de fluierul final, la un corner, fundașul central Lupu intervine inspirat cu capul și trimite mingea în plasă ● Rezultat echitabil (R. U.)

**La tineret-rezerve 2—2 (1—1)**

AU MARCAT : **Mihai** (2), respectiv **Nedelcu** și **Circiumărescu.**

C.F.R. CLUJ : Cristea (Pop) — Harmat, Băltan, Crecan, Popa (Gavrilă) — Balint, Vișan, Mihai — Nichiti, Crișan, Bucur (Popa).

F. C. ARGEȘ : Vintilă — Ciolan, Din, Neculce, Nedelcu — Ștefănescu, Ionescu (Mitroi), Roșu — Dobrescu, Circiumărescu, Georgescu.

ARBITRU : **I. Astaloș** (Cluj).

## STEAGUL ROȘU - PROGRESUL 1-3 (0-3)

AU MARCAT : **Matei** (min. 7 și min. 35, ultimul din penalti), **Raksi** (min. 42), respectiv **Florescu** (min. 85).

STEAGUL ROȘU : Adamache 8 — Ivăncescu 6, Jenei 4, Olteanu 4, Rusu 4 — Cojocaru 4 (min. 26 : Florescu 5), Cadar 5 — Ghergheli 4 (min. 53 : Drăgoi 4), Dumitriu II 5, Balint 4, Györfi 4.

PROGRESUL : Zamfir 8 (min. 78 : Manta) — V. Popescu 7, Măndoiu 9, Grama 9, Ad. Constantinescu 8 — Tănăsescu 7, Beldeanu 7 — Sandu Ion 7, Raksi 10 (min. 83 : Dinu Iordan), Năstase 9, Matei 9.

ARBITRU : **Otto Anderco** (Satu Mare), **nota 9.**

RAKSI

**STEAGUL ROȘU, K.O. ! PROGRESUL O.K. !** ● Victorie cu semnificație de simbol pentru Progresul, care și-a găsit în retur valențe nebănuite în prima parte a campionatului ● Pe linia meciului cu U.T.A., „bancarii" au combinat excelent, s-au mișcat în viteză și necontenit, hărțuind fără încetare apărarea (apărare ?...) brașovenilor ● Marele realizator al victoriei : Matei, marcatorul primelor două goluri, ambele din lovituri fixe (min. 7 : Năstase este faultat la 17 m. de poartă, execută Matei pe lîngă Cadar și Jenei, mingea fiind deviată de unul din aceștia ; min. 35: contraatac Progresul, Năstase trece de Olteanu, dar Jenei îl „coșește" în careu, Matei execută penaltiul cu precizie și 0—2) ● Raksi semnează golul trei în stil de mare maestru (min. 42) : dribling prelungit, șut printre picioarele lui Jenei ● Adamache nu are nici o vină : la primul gol a fost mascat, al doilea — imparabil executat, la al treilea, plecat pe traiectorie, balonul e deviat de Jenei ● Tribunele se dezmorțesc abia spre sfîrșit, cînd Steagul roșu reduce scorul (min. 85, Florescu) ● În final aplauze pentru Progresul. (M. T.)

**La tineret-rezerve 2—0 (1—0)**

AU MARCAT : **Sanislav, Șerbănoiu.**

STEAGUL ROȘU : Albu (Drăgănoiu) — Angheliu, Gilmeanu, Lupuțan, Golanu — Chețan, Șerbănoiu (Adami) — Anghel (Ciucă), Sanislav, Răduță, Gheracostea.

PROGRESUL : Gherghel — Condurache, Matei Marian, Fl. Marinescu (Ghiță), Rotaru — Dinu Gheorghe, Filipescu — R. Ionescu, Alecu Georgescu, Petrescu.

ARBITRU : **Coloman Braun II** (Brașov).

## SPORT CLUB - C.F.R. Timișoara 1-0 (0-0)

A MARCAT : **Duțan** (min. 52).

STADIONUL „23 August" ; teren bun ; timp rece, excelent pentru fotbal ; spectatori circa 7 000.

SPORT CLUB : Ghiță 8 — Kiss 7, Hrițcu 6, Velicu 6, Volmer 8 — Vătafu 6 (min. 68 : Rugiubei 4), Duțan 9 — D. Ene 5 (min. 60 : Florea 7), Dembrovschi 7, Pană 6, Băluță 6.

C.F.R. TIMIȘOARA : Corec 7 — Pîrvu 6, Mehedințu 7, Bodrojan 7, Bocșa 7 — Chimiuc 8, Seceleanu 7 — Floareș 5, Bojin 7, Regep 5 (min. 65 : Nestorovici 5), Panici 5 (min. 74 : Periatu 5).

ARBITRU : **C. Ghemigean** (București), **nota 9.**

DUȚAN

**DACĂ BOJIN SAU FLOAREȘ...** ● La început, 15 minute în care oaspeții atacă la fel de mult și de periculos ca și adversarii lor ● Începe dominarea gazdelor care nu va lua sfîrșit decît în... minutul 90 ● Dembrovschi se remarcă prin jocul lui bun în cîmp, dar și prin lipsa de decizie și siguranță pe care le manifestă în „zona de foc" ● Bojin este cel care în min. 30 dă o primă lovitură de grație intenționilor lui... Macri ratînd cea mai mare ocazie a meciului ● Duțan înscrie golul victoriei printr-un șut plasat și... norocos ● Ultima șansă a oaspeților este risipită de Floareș care cu un minut înainte de final preferă o preluare unui șut de la numai 6 m de poarta adversă ● În general, partida așteptată cu un deosebit interes nu a satisfăcut, prilejuind o dispută surdă și cel mai adesea monotonă ● Doar primele minute au fost ceva mai înfirjite, perioadă de timp în care timișorenii au lăsat impresia că sînt hotărîți să realizeze o nouă surpriză. (L. T.)

**La tineret-rezerve 1—0 (0—0)**

A MARCAT : **Dobos** din 11 metri.

SPORT CLUB : Fugaciu (Ursache) — Bogdan, Constantin (Cernat), Doboș Naumceff (Maghiar) — Catargiu, Nedelcu — Pruteanu, Sinăuceanu, S. Avram, Ghica.

C.F.R. TIMIȘOARA : Buncart (Tatar) — Hangan, Popovici, Hergan, Speriosu— Marx (Răcelescu), Volaru — Cioroparu, Drăghiescu, Bolog, Lugojanu (Voican).

ARBITRU : **C. Buburuz** (Bacău).

## POLITEHNICA - DINAMO 0-0

STADIONUL „23 August" ; timp : cer acoperit ; teren moale, pe unele porțiuni noroios ; spectatori : aproximativ 25 000.

POLITEHNICA : Iordache 8 — Romilă 8, Ianul 8, Stoicescu 8, Alecu 8 — Mărdărescu 6 (min. 46 : Dănilă 8), Simionaș 9 — Incze IV 9, Lupulescu 7, Cuperman 8, Moldoveanu 8.

DINAMO : Constantinescu 9 — Ștefan 8, Nunweiller III 10, Stoenescu 9, Deleanu 8 — Dinu 7, Nunweiller VI 8 — Moldovan 8, Sălceanu 7, Moț 6, Dumitrache 7.

ARBITRU : **Sever Mureșan** (Turda), **nota 8.**

NUNWEILLER III

**DUELUL „ȘEFILOR DE CATEDRĂ"** ● La Iași s-au înfruntat nu numai două echipe, ci și două stiluri ● Politehnica Iași a încercat schemele de atac clasice ● Dinamo, păcălită în tur, a recurs la apărarea „om la om" pe tot terenul, contra înaintașilor veritabili ● În repriza primă, mai limpezi, dinamoviștii și-au creat favorabile situații de gol ● Dincolo, Cuperman, blocat în careu, merita o lovitură liberă indirectă ● Altă culoare de joc în repriza secundă ● Dănilă aduce vigoare și spontaneitate unsprezecelui ieșean ● Dinu se retrage în fața lui Nunweiller III, iar Moldovan și Sălceanu devin veritabili halfi defensivi ● Risipa de energie ieșeană nu reușește spargerea cazematei dinamoviste ● Pe contraatac, Dumitrache se „vede" cînd și cînd ● Un stadion arhiplin (altul rămas... afară) se zbuciumă într-un final pasionant ● Golul nu cade ● Egalul apare ca o sentință dreaptă ● În ambele vestiare, chipuri epuizate dar nu nemulțumite (Ef. I.)

**La tineret-rezerve 1—1 (1—1)**

AU MARCAT : **Gavrilă** și **Nuțu**

POLITEHNICA : Cizic — Greierosu, Mihăilă, Salamar (Sofian, Ipoti), Costachescu — Hanceriuc, Ailoaie — Duțu (Iordache), Goleac, Andrioaie, Gavrilă.

DINAMO : Andrei (Cavai) — Răutu, Drăgan, Petre Nicolae, Sandu — Gaspar, Mihalache — Nuțu, Petre Victor, Mustețea, Batacliu (Gungiu).

A ARBITRAT : **I. Mihnea** (Iași).

## U.T.A. - „U" Cluj 0-0

STADIONUL U.T.A. ; teren bun ; timp frumos ; spectatori aproximativ 15 000.

U.T.A. : Gornea 8 — Birău 7, Lereter 7, Pojoni 7, Calinin 6 (min. 73 : Popovici 6) — Petescu 7, Axente 6, Kun II 8 (min. 73 : Calinin) — Sima 6, Dembrovschi 4 (min. 73 : Kun II), Fl. Dumitrescu 7.

„U" CLUJ : Ștefan 9 — Crețu 7, Pexa 9, Solomon 9, Mihăilă 8 — Stîncel 8, Anca 10 — Uifăleanu 9, Barbu 8, Adam 8, D. Mocanu 7 (min. 75 : Munteanu I 6).

ARBITRU : **Aurel Bentu** (București), **nota 6.**

ANCA

**CAMPIONII LA UN PAS DE ÎNFRÎNGERE** ● Un cor tînguitor de sirene îi întîmpină pe arădeni la apariția lor pe teren. Nu joacă Domide ! ● Aradul dorește și cere revanșa acelui 0—2 din Cupă ● Anca și Uifăleanu șutează violent, Gornea plonjează disperat. Altfel... ● Asistența pretinde lui Dembrovschi un gol, Pexa și Solomon se descurcă foarte ușor în compania... plăcută a „buldozerului" arădean ● Min. 15 : Dumitrescu și Sima creează golul, dar șutul ultimului lovește pieptul lui Ștefan. Corner doar ● „U" se apără calm și corect ● Anca joacă excelent, cu o dăruire totală. Este factotum-ul oaspeților ● U.T.A. mizează pe subtilitățile lui Kun II, fostul orădean le etalează, Dembrovschi și Sima nu-i înțeleg ● Min. 50 aduce egalitate pe tabela... „golurilor gata făcute". Ratează Barbu ● Textiliștii continuă să se zbată pe teren, dar centrările înalte sînt respinse cu ușurință de Ștefan, Pexa, Solomon, Anca ● Cu nouă minute înainte de final, UIFĂLEANU SCAPĂ IREZISTIBIL ÎN CAREU, DAR CÎND SĂ ȘUTEZE, LERETER ÎL ÎMPINGE EVIDENT. 15 000 DE SPECTATORI AMUȚESC. VĂD PENALTI. BENTU NU ! (L. D.)

**La tineret-rezerve 2—0 (2—0)**

AU MARCAT : **Roșca** și **Coșa.**

U.T.A. : Naghy (Bătrîna) — Drăucean, Kiss, Moldovan, Tranculov (Pfeifer) — Cilian, Schepp, Rusu — Dumbreanu, Roșca, Coșa.

„U" CLUJ : Totoianu (Moldovan), — Penzeș, Sudi, Grăjdeanu, Șoptereanu — Munteanu III (Pripici), Ardeleanu, Mureșean — Munteanu II, Iordache, Coca (Lică).

A ARBITRAT : **C. Ardeleanu** (Arad).

## STEAUA - JIUL 2-0 (1-0)

A MARCAT : **Tătaru** (min. 22 și 71).

STADIONUL REPUBLICII ; timp favorabil, teren bun ; spectatori aproximativ 12 000.

STEAUA : Coman 7 — Sătmăreanu 8, Ciugarin 9, Negrea 9, Cristache 7 — Naom 8, Vigu 8 — Pantea 8, Tătaru 9, Iordănescu 8, Ștefănescu 7 (min. 46 : Dumitriu III 7).

JIUL : Stan 6 — M. Popescu 7, Caramalis 6, Dodu 6, Tonca 5 — Urmeș 6, Nădășan 5 (min. 80 : Sandu) — Mihai Marian 7 (min. 46 : Uilecan 5), I. Constantin 7, Cotormani 6, Naidin 5.

ARBITRU : **M. Rotaru** (Iași), **nota 9.**

TĂTARU II

**SUPERIORITATE GENERALĂ A ÎNVINGĂTORILOR** ● În tendința vădită de primenire a echipei, Jiul intră pe teren în acest meci cu un nou debutant : Mihai Marian ● Steaua atacă în valuri, replica oaspeților este palidă, bazată pe un singur pilon (I. Constantin) neajutat de coechipieri ● Superioritatea Stelei se concretizează în primul gol al lui Tătaru, care a tras plasat și fără ezitare de la 17 metri ● Debutantul Mihai Marian n-a apucat să joace (deocamdată) decît o repriză în prima divizie a țării, căci faultat violent de Cristache, pleacă la cabină cu fața însingerată. Lui Cristache i se arată cartonașul galben ● Pentru joc dur repetat, Caramalis are ocazia să-l vadă și el ● Jiul se rupe la mijlocul terenului unde Nădășan aleargă parcă în genunchi ● Pantea, Tătaru și Iordănescu se joacă aproape cum vor în terenul advers ● În tot meciul un singur șut pe poartă al Jiului (I. C.)

**La tineret-rezerve 2—0 (1—0)**

AU MARCAT : **Creiniceanu** și **Grigore,** ambii din penalti.

STEAUA : Suciu — Jantovan, Grigore, Sameș, Gheorghe — Mulțescu, Ciutac — Creiniceanu (Sumulanschi), Vlad, Georgescu (Tepeluș), Manea.

JIUL : Marincan — Georgescu, Georgevici, Stocker, Anghel — R. Popa, David — Peronescu, Chiran, Macavei, Stoenescu.

ARBITRU : **M. Cîțu** (București).

# DIVIZIA NAȚIONALĂ „A"

# etapa 18

## CONFIDENȚE... NOTE... SCURTE COMENTARII

### ÎNTÎLNIRE AMICALĂ

Un public generos, sub toate aspectele, duminică la Iași. Dacă marilor favoriți le-a rezervat o adevărată cascadă de aplauze și urale, a știut să facă și oaspeților — jucătorilor de la Dinamo — o primire sportivă, pe un fond de aclamații. De altfel, în ajun, în unul dintre amfiteatrele Politehnicii, cîțiva dintre internaționalii bucureșteni — Dinu, Nunweiller VI, Lucescu — se întîlniseră cu sute de studenți, mari iubitori de fotbal se înțelege. **„A fost o seară admirabilă, caldă, emoționantă"** ne mărturisea Dinu. Aceste alimentări cu elementul sportivitate a avut darul ca un meci aspru, prețios ca puncte pentru ambele formații, precedat de o pregătire psihologică deosebită, să nu depășească granițele corectitudinii.

● Am mai scris și cu alt prilej despre faptul că la meciurile de tineret-rezerve, care se joacă în deschidere pe stadionul arădean, tabela de marcaj rămîne neschimbată, chiar dacă pe parcursul celor 90 de minute se înscriu mai multe goluri. Sesizarea noastră a rămas fără ecoul dorit. Poate că după ce vor citi aceste rînduri, gospodarii stadionului arădean, de altfel foarte bine pus la punct, se vor hotărî în fine, să înlăture această deficiență.

● Episod neobișnuit, la pauză, la cabinele stadionului ieșan. Tehnicieni ai Centrului de cercetări medicale București s-au prezentat pentru a recolta probe de verificare împotriva dopingului. Delegatul F.R.F., Florian Tănăsescu, s-a opus în virtutea inexistenței unei asemenea aprobări din partea forului de specialitate. Se pare că numai unele federații și-au dat asentimentul pentru asemenea controale. Dar o punere la punct oficială se impune. Mai ales și prin luarea de contact între F.R.F. și Centrul de medicină sportivă București.

● La meciul de tineret dintre Rapid și Petrolul (foarte bună această echipă, în prezent lidera clasamentului), pe banca ploieștenilor, alături de Marosi, își încuraja jucătorii ...Grozea. Indisponibil pentru prima echipă, din cauza unei accidentări, Grozea trecuse sîmbătă pe post de antrenor.

● Arbitrul Limona, povestea seara, în gara Cluj: *„Spre sfîrșitul meciului vorbeam în teren cu Dobrin. Deși scorul era 2—0, acesta îmi spunea: Să vezi, nea Limona, că nu cîștigăm meciul ăsta"...* Previziunile (sau temerile) lui Dobrin s-au îndeplinit.

● Anunțată inițial ca avîndu-l la centru pe *Ion Cîmpeanu* — Cluj, partida Steagul roșu — Progresul a fost condusă de arbitrul *Otto Anderco* — Satu Mare. Cum s-a ajuns la această modificare? La cererea celor doi antrenori, *Valentin Stănescu* și *Petre Moldoveanu*, F.R.F. a aprobat schimbarea conducătorului meciului. Mai întîi a fost propus alt clujean, *Vasile Topan*, dar în cele din urmă s-a ajuns la arbitrul din Satu Mare. Și a fost o alegere de bun augur: *O. Anderco* a condus excelent.

● Căpitanii de echipă de la Politehnica. Cuperman — și Dinamo — Stoenescu — au (ne-au mărturisit-o într-un frumos gest de altruism) în Ianul și, respectiv, Nunweiller III jucători care au deținut ani în șir această funcție de onoare, adevărați mentori morali. *„Il simt pe Ianul alături de mine, în calitatea mea,* ne declara Cuperman. *Niciodată cu vreun aer de amărăciune că îi sînt succesor. Eu știu foarte bine, ca și el, că a însemnat un accident acel episod care a dus la pierderea brasardei".* Un sincer „bravo!" pentru spiritul de coechipier al lui Cuperman.

### ORIGINALUL MACRI

● La Bacău, spectatorii care au mai întîrziat puțin pe stadion au avut surpriza să vadă că un grup de jucători timișoreni, printre care și cîțiva care abia terminaseră epuizanta partidă cu Sport club, era supus unui antrenament deosebit de tare. Cei ce-l executau (și printre ei se numărau Regep, Bojin, Nestorovici, Panici etc) nu o făceau cu prea multă convingere, mai ales că unii, ca Regep de exemplu, acuzau un traumatism căpătat în timpul meciului. Eficacitatea acestui mod de pregătire? Este greu să se facă deocamdată o apreciere exactă. Poate peste cîtva timp, sau mai precis la sfîrșitul campionatului.

● In clasamentul echipelor, după punctele pierdute acasă, continuă să conducă Progresul (11 p), urmat de C.F.R. Timișoara (10), Steaua (8). S-a apropiat de ele C.F.R. Cluj (7), St. roșu, U.T.A. și Politehnica Iași care au adăugat la pasiv prima încă 2 puncte, secundele cîte unul.

● Liderul returului este Rapid, care a totalizat maximum de puncte din trei meciuri (6) și are un golaveraj de 4—0. Il urmează cu 5 puncte Steaua și U.T.A. și cu 4 puncte Dinamo.

● Coman, înaintea meciului cu Jiul: *„Să dezmințiți, vă rog, toate știrile apărute în ultima jumătate de an despre pretinsele „nocturne" făcute de mine. M-am făcut de mult un băiat de treabă. Altfel cum credeați că aș fi putut reveni în prima divizie? Comportîndu-mă disciplinat, încet, încet voi șterge toate amintirile urîte, voi pulveriza toate prejudecățile altora care mă mai apasă".*

● După trei etape, Răduceanu și... Coman conduc în clasamentul portarilor: n-au primit nici un gol pînă acum. Constantinescu a „încasat" unul, Gornea două, Ghiță trei, iar Adamache patru!

● Arbitrul partidei de tineret-rezerve Steagul roșu — Progresul a fost *Coloman Braun!* Dar nu antrenorul federal *Coloman Braun* ci fiul său, inginer la Brașov.

● Dobrin manifestă o formă bună. După partida remarcabilă făcută la Tîrgoviște, el a fost cel mai bun de pe teren la Cluj. Una din explicații? Dobrin s-a lăsat de fumat și se simte excelent.

● Din „team"-ul feroviar clujean continuă să absenteze atacantul Soo, nerestabilit după un accident. Scurtă declarație a sa: *„Mă pregătesc special pentru meciul de la București cu fosta mea echipă... Steaua!"*

● Jucătorii formației de tineret-rezerve a echipei Farul, împreună cu cîțiva suporteri constănțeni, și-au ocupat locul la peluză pentru a urmări evoluția echipelor de seniori. Și cum era și firesc, au început să-și încurajeze favoriții, scandînd *„Hai Farul, Hai Farul"*. Atît le-a trebuit! Grupuri de spectatori craioveni i-au împresurat, amenințîndu-i, bruscîndu-i și confiscîndu-le cele două talăngi! A fost necesară intervenția hotărîtă a organelor de miliție, pentru a potoli spiritele. Bineînțeles că în continuare suporterii constănțeni n-au mai deschis gura.

● In afara celor două echipe, Sport club și C.F.R. Timișoara, la Bacău s-au înfruntat și doi foști rivali ca jucători, actualmente antrenori: C. Rădulescu și D. Macri. Primul antrenor, de tip temperamental, se agită tot timpul meciului, nu are astîmpăr, dă indicații și face apostrofări cu un debit și o potență vocală la nivelul unui... amplificator. Celălalt, D. Macri își consumă energia, așa cum am văzut, pînă în clipa cînd începe meciul după care se ghemuiește într-un colț al stadionului neintervenind decît atunci cînd trebuie și mai ales cît trebuie.

L-am așeza pe C. Rădulescu alături de Valentin Stănescu, C. Teașcă etc., iar pe Macri alături de, să spunem, D. Nicolae-Nicușor, N. Dumitrescu, R. Cosmoc etc.

● *„Jucăm mult mai bine în deplasare* — afirma, înainte de meciul cu U.T.A., antrenorul Andrei Sepci. *La Hunedoara „U" a demonstrat, că atunci cînd vrea, este o adevărată echipă. Sînt aproape sigur că și azi, aici, la Arad, va evolua bine...*

— De ce joacă „U" mai bine în deplasare?

— *Pentru că între echipă și publicul ei clujean există, mai de mult, un conflict. Spectatorii noștri de acasă nu ne iartă nici cea mai mică greșeală. Ne fluieră. Repercusiunile asupra moralului jucătorilor sînt nebănuite, aceștia se enervează și greșesc din nou. In deplasare însă, sîntem lăsați în pace și rezultatele le cunoașteți.*

● *Pescaru* (cît de mult lipsește acest jucător Steagului roșu!) — este și acum indisponibil. De-abia i s-a scos ghipsul și va fi apt de joc spre sfîrșitul lui aprilie.

● La meciul „U" Craiova — Farul, o plăcută revedere cu fostul internațional Vasile Alexandru. Medic stomatolog la dispensarul din comuna Gigherea, situată la 45 km de Craiova, el este nelipsit de la meciurile de fotbal ale echipei universitare. Iar cînd elevii lui Coidum joacă în deplasare V. Alexandru este cel mai fidel telespectator. *„N-am abandonat fotbalul. In timpul liber alcătuim două echipe și jucăm pe lunca din comuna Gigherea"* — ne spunea el.

● La Arad, portarul Ștefan a dovedit încă o dată că are un plasament excelent, că-și calculează cu mare precizie poziția în poartă sau în careu.

— *„Ce vreți, e un foarte bun student... matematician. Știe să calculeze"!* afirma antrenorul secund al clujenilor, Vasile Băluțiu.

● La un moment dat, spre sfîrșitul meciului Rapid—Petrolul, după ce medicul feroviarilor Bendiu îngrijise pe un jucător bucureștean care fusese lovit, s-a aplecat și spre picioarele arbitrului, N. Rainea, masîndu-le. Avea cîrcei! Din cauza jocului prea iute, care-l făcuse să alerge, din cauza timpului sau a... lipsei de pregătire?...

● Fostul jucător al lui „U" Cluj, Dr. Vigu, este actualmente consilier tehnic la C.F.R. Cluj. El este satisfăcut de colaborarea cu Eugen Iordache și de atmosfera de muncă și seriozitate din sînul colectivului ceferist.

● După meciul cu *Progresul*, în vestiarul Steagului roșu nu se putea intra, atît de încărcată era atmosfera. Cît despre *Valentin Stănescu*, era ca un leu în cușcă.

Cu 44 de minute înainte ca fotoreporterul nostru să declanșeze pentru prinderea acestei imagini, Marian Mihai debuta sub culorile Jiului în prima divizie a țării. Într-un meci de miză grea (Steaua — Jiul) Marian Mihai își strunise admirabil emoția debutului, își acordase perfect sentimentele cu dorința de afirmare personală și

reușită colectivă. Dar... mult mai experimentatul Cristache, fundașul stîng al echipei Steaua, l-a trimis pe tușă cu fața tumefiată, după un atac cu piciorul de rară violență. Cristache a ridicat miinile în sus „recunoscînd" faultul, dar desigur nu și premeditarea, vizibilă pentru un stadion întreg.

### REVINE MĂRCULESCU

● In drum spre Galați pentru meciul de pregătire al lotului olimpic în compania lui Spartak Pleven, Cojocaru (C.F.R. Cluj) ne-a vizitat la redacție. **„Am venit,** ne-a mărturisit el, **pentru a aduce vești despre un coechipier căruia i-am datorat atît de mult în trecutul campionat. E vorba de un băiat modest, talentat și inimos, care acum cinci luni a avut ghinionul să se îmbolnăvească de hepatită. Ați ghicit probabil că e vorba de portarul Mărculescu. E timpul să-l scoatem de sub uitare, căci Mărculescu și-a reînceput antrenamentele cu sîrg și cam pe cont propriu. Conducerea clubului nu are nici o pretenție, fixîndu-i un termen indulgent, protector — 15 mai — pentru reluarea antrenamentelor, dar el susține că se simte admirabil și vrea să joace. În două săptămîni, probabil că va reapărea în poartă. Și cîtă nevoie avem de el!"**

● Răchită (provenit de la Boldești), un debutant în Divizia A în echipa Petrolului, n-a izbutit să convingă în cele 45 de minute cît a jucat. In schimb, la tineret-rezerve, în deschidere, Oprișan a vădit o formă foarte bună, marcînd și două goluri frumoase. De ce nu manifestă el aceeași vervă și în prima garnitură?

● Delegatul clubului F.C. Argeș, Mihai Găiseanu nu s-a despărțit, de la sosirea în Cluj, nici un moment de... carnetele de legitimație ale echipei sale, pe care le-a numărat și verificat de o mie de ori. După lecția Progresului, nu-i exclus ca toate echipele divizonare să fi făcut duminică același lucru.

● In tribuna stadionului Central din Craiova l-am întîlnit pe fostul fundaș central al echipei Universitatea, Iulică Popa, student în anul III al Institutului agronomic, care — din cauza unei afecțiuni cardiace — a fost obligat să întrerupă activitatea competițională. *„Mă doare inima și la propriu și la figurat — ne mărturisea el. Nimic nu poate fi mai trist pe lume decît să privești neputincios la foștii tăi colegi de echipă. Poate într-o zi..."*.

● „Olimpicul" Cojocaru de la C.F.R. Cluj avea după meci un mare regret — că n-a fost în teren la egalare — și o mare teamă — că-și va pierde locul în „echipa campionatului" pe care o publică revista „Fotbal".

● Prezent la meciul de la Bacău, prof. Angelo Niculescu se arăta mulțumit de forma în care se găsește Dembrovschi, mai ales pentru stadiul de pregătire în care se găsește. *„Dacă toți selecționabilii s-ar prezenta la ora actuală la nivelul băcăuanului"!* a exclamat la un moment dat, cu oarecare regret, antrenorul echipei noastre naționale.

În numărul trecut, publicam o fotografie a antrenorului secund constănțean Hașoti, care — în timpul meciului — fumează țigară după țigară.

Iată acum, ilustrat prin antrenorul dinamovist **TRAIAN IONESCU,** surprins de obiectivul fotografic în timpul meciului de la Iași, un alt mod de calmare a nervilor: consumul de semințe, de care Traian Ionescu are pumnul stîng plin...

### POVESTEA LEGITIMAȚIILOR

● Prima întrebare, pusă mai în glumă, mai în serios, Progresului, în momentul în care a ajuns la stadionul din Brașov, a fost: **„Ați adus și legitimațiile?"** De data asta erau la loc sigur. Dar cum au fost uitate, miercurea trecută, pentru meciul de Cupă cu Politehnica Timișoara, la București? Ne răspunde **Liviu Colceriu,** secundul echipei: **„Ne-am făcut ca întotdeauna bagajele și s-a hotărît, inițial, să luăm două rînduri de echipament, fiecare aranjat în cîte un geamantan. Într-unul din ele erau legitimațiile. La plecarea din București, nu s-au mai luat însă ambele geamantane, ci unul singur, deci numai un rînd de echipament. Nimeni nu și-a dat seama că în cel rămas erau și carnetele... Și la Craiova, cu o oră înainte de meci, ia legitimațiile de unde nu-s! S-a telefonat imediat la București, s-a discutat cu tov. Balaș și tov. Tănăsescu de la federație, dar, firește, ce puteau face dînșii?"** Ascultînd cuvintele antrenorului său, **Zamfir,** portarul Progresului, vine cu o completare: **„Să știți că legitimațiile alea, uitate, au spart ghinionul nostru!"**

● *Năstase*, tînărul și talentatul atacant al Progresului, este un produs sută la sută al clubului din str. Dr. Staicovici. A început în 1964, cînd avea doar 11 ani, la grupa de copii a antrenorului *Barasch* și apoi, timp de trei ani a ...studiat fotbalul cu *Ozon*, la grupa acestuia. *„Am învățat multe lucruri de la nea Titus"*, își amintește Năstase. *„De pildă, cum să șutez cu efect, cum să fentez..."*, continua el.

● Referindu-se la numeroasele eșecuri suferite în fața Progresului, ziarul brașovean „Drum nou" și-a intitulat avancronica astfel: *„Steagul roșu trebuie să-și plătească polițele..."* Iar unul din subtitluri era: *„Ivăncescu visează un 11 metri"*. Și a fost exact pe dos...

● Foarte mulți suporteri ai echipei giuleștene se întreabă de ce talentatul înaintaș central, *Marin Stelian*, nu mai apare în garnitura Rapidului. Răspunsul l-am aflat de la antrenorul Bărbulescu: *„I s-au cam urcat fumurile la cap. Mai mult, într-o zi l-am surprins într-un local consumînd băuturi alcoolice. Acum, are suficient timp să mediteze asupra abaterii sale".* Fără comentarii...

### CLASAMENTUL GOLGETERILOR

9 GOLURI: **Tătaru** (Steaua) — 1 din 11 m.

8 GOLURI: **Oblemenco** („U" Craiova) — 1 din 11 m.

7 GOLURI: **D. Popescu** (Dinamo), **Dumitrache** (Dinamo) — 4 din 11 m., **Neagu** (Rapid) — 1 din 11 m., **Moldoveanu** (Poli), **Cuperman** (Poli) — 1 din 11 m. și **Frățilă** (F.C. Argeș).

6 GOLURI: **Codreanu** (Rapid), **Oprea** (Farul), **Adam** („U" Cluj) — 1 din 11 m. și **Axente** (U.T.A.).

5 GOLURI: **Sălceanu** (Dinamo), **Lupulescu** (Poli), **Dincuță** (Petrolul), **Caraman** și **Tufan** (Farul), **Iordănescu** (Steaua), **D. Ene** și **Pană** (Sport club), **Libardi** și **I. Constantin** (Jiul), **Soo** și **O. Ionescu** (C.F.R. Cluj), **D. Georgescu** (Progresul).

● ● ● ● ● ● ● ● ● ●

### PETROLUL DIN NOU PE PRIMUL LOC LA TINERET — REZERVE

| | | | | | | |
|---|---|---|---|---|---|---|
| 1. PETROLUL Ploiești | 18 | 13 | 2 | 3 | 34—18 | 28 |
| 2. „U" Cluj | 18 | 12 | 2 | 4 | 34—19 | 26 |
| 3. Steaua București | 18 | 11 | 3 | 4 | 32—20 | 25 |
| 4. Politehnica Iași | 18 | 11 | 2 | 5 | 24—17 | 24 |
| 5. Dinamo București | 18 | 8 | 6 | 4 | 24—12 | 22 |
| 6. Sport Club Bacău | 18 | 9 | 3 | 6 | 33—18 | 21 |
| 7. „U" Craiova | 18 | 6 | 8 | 4 | 27—22 | 20 |
| 8. Rapid București | 18 | 8 | 3 | 7 | 27—22 | 19 |
| 9. Progresul București | 18 | 6 | 4 | 8 | 22—23 | 16 |
| 10. U. T. Arad | 18 | 4 | 7 | 7 | 19—30 | 15 |
| 11. C.F.R. Timișoara | 18 | 4 | 6 | 8 | 13—22 | 14 |
| 12. Jiul Petroșani | 18 | 6 | 2 | 10 | 17—29 | 14 |
| 13. Steagul roșu Brașov | 18 | 5 | 3 | 10 | 19—32 | 13 |
| 14. F.C. Argeș Pitești | 18 | 5 | 2 | 11 | 23—30 | 12 |
| 15. C.F.R. Cluj | 18 | 3 | 4 | 11 | 16—33 | 10 |
| 16. Farul Constanța | 18 | 4 | 1 | 13 | 15—32 | 9 |

| CLASAMENTUL | Puncte | MECIURI ACASA | MECIURI AFARA | MECIURI TOTAL | GOLURI ACASA | GOLURI AFARA | GOLURI TOTAL | Diferența |
|---|---|---|---|---|---|---|---|---|
| 1. DINAMO București | 24 | 10 7 2 1 | 8 2 4 2 | 18 9 6 3 | 25— 8 | 6— 6 | 31—14 | +17 |
| 2. Rapid București | 24 | 11 6 5 0 | 7 2 3 2 | 18 8 8 2 | 15— 7 | 6— 4 | 21—11 | +10 |
| 3. U.T.A. | 22 | 10 8 1 1 | 8 2 1 5 | 18 10 2 6 | 21— 3 | 6—14 | 27—17 | +10 |
| 4. Petrolul Ploiești | 21 | 9 8 1 0 | 9 1 2 6 | 18 9 3 6 | 18— 4 | 4—15 | 22—19 | + 3 |
| 5. Politehnica Iași | 20 | 10 6 3 1 | 8 2 1 5 | 18 8 4 6 | 17— 7 | 13—17 | 30—24 | + 6 |
| 6. Steaua București | 20 | 11 5 4 2 | 7 2 2 3 | 18 7 6 5 | 19—12 | 6— 9 | 25—21 | + 4 |
| 7. „U" Craiova | 20 | 9 6 2 1 | 9 2 2 5 | 18 8 4 6 | 11— 5 | 5—10 | 16—15 | + 1 |
| 8. St. roșu Brașov | 20 | 9 5 3 1 | 9 3 1 5 | 18 8 4 6 | 10— 4 | 4—10 | 14—14 | 0 |
| 9. Farul Constanța | 20 | 9 8 1 0 | 9 0 3 6 | 18 8 4 6 | 17— 6 | 10—22 | 27—28 | — 1 |
| 10. Sport Club Bacău | 17 | 9 8 1 0 | 9 0 0 9 | 18 8 1 9 | 17— 1 | 7—22 | 24—23 | + 1 |
| 11. F. C. Argeș Pitești | 16 | 8 4 3 1 | 10 1 3 6 | 18 5 6 7 | 14— 7 | 8—19 | 22—26 | — 4 |
| 12. „U" Cluj | 15 | 9 6 1 2 | 9 0 2 7 | 18 6 3 9 | 12— 4 | 5—16 | 17—20 | — 3 |
| 13. C.F.R. Cluj | 15 | 10 5 3 2 | 8 1 0 7 | 18 6 3 9 | 20—14 | 3—18 | 23—32 | — 9 |
| 14. Jiul Petroșani | 13 | 9 6 1 2 | 9 0 0 9 | 18 6 1 11 | 15— 8 | 1—16 | 16—24 | — 8 |
| 15. Progresul București | 12 | 10 3 3 4 | 8 1 1 6 | 18 4 4 10 | 8— 9 | 6—13 | 14—22 | — 8 |
| 16. C.F.R. Timișoara | 9 | 8 3 0 5 | 10 1 1 8 | 18 4 1 13 | 7—10 | 4—20 | 11—30 | —19 |

# GAZDELE DIN NOU ÎN DEFICIT

**D**uminică de duminică, întrecerea primei noastre scene fotbalistice presară din belşug „sare şi piper" peste întîlnirile programate. Combatantele strîng rîndurile, se compartimentează pe zone distincte, fac acumulări cantitative, încît fiecare poziţie avansată seamănă acum cu o redută în care urmăritorii aşteaptă vicleni „explozia dinamitei".

**Dinamo** s-a reinstalat după 24 de ore în fruntea clasamentului şi împreună cu **Rapid** anunţă o cursă spectaculoasă pentru supremaţie, la care rivnesc cei mai apropiaţi candidaţi, **U.T.A.** şi **Petrolul**; la periferie, **Jiul**, dar şi celelalte echipe cu 15 puncte, simt din plin radiaţiile periculoase ale zonei retrogradării.

Deşi în clasament nu s-au făcut schimbări spectaculoase simţim cum creşte temperatura Diviziei A, prin neprevăzutul partidelor, prin deznodămîntul lor, anunţîndu-se o primăvară fotbalistică furtunoasă, atractivă. Atractivă, în primul rînd pentru că „mitul terenului propriu" se clatină, aşa cum s-a întîmplat şi duminică. Iată, aşadar, că frumoasele aventuri ale campionatului italian au molipsit şi echipele noastre şi zău că nu ne displace deloc!... Duminică, oaspeţii au „furat" din zestrea planificată a gazdelor cinci puncte de mare greutate pentru configuraţia clasamentului, în toate zonele lui. Nu ştim dacă infirmarea calculelor provine dintr-o prea mare doză de încredere în victorie a gazdelor (vezi **Steagul roşu, Politehnica Iaşi, U.T.A.** şi **C.F.R. Cluj**) dar sîntem siguri că beneficiarele jocurilor în deplasare nu s-au menajat deloc pentru a încerca „marea cu degetul", pentru a le chinui pe partenerele de întrecere. **F. C. Argeş** a fost la... un minut de victorie, „şepcile roşii" au pus în alertă pe **U.T.A.**, fără Domide, şi nici acest „team" ceferist de pe malurile Begăi n-a fost departe, în ciuda jocului său modest, de a picura venin în sufletele spectatorilor băcăuani.

Fără discuţie însă, că dintre rezultatele etapei se detaşează net surprinzătoarea victorie a **Progresului**, obţinută la Braşov, acolo unde niciodată, de cînd sînt în divizia A, stegarii n-au fost atît de crunt îngenunchiaţi şi umiliţi. Sigur că la ora actuală bancarii privind... „înapoi cu mînie" la episodul semnat de **Ritter**, şi-au dublat ambiţiile şi speranţele de supravieţuire în prima divizie. Pe suporterii braşoveni nu-i deranjează, probabil, atît de mult înfrîngerea, cît mai ales evidentele slăbiciuni ale echipei, jocul sub orice critică prestat de ea.

**E**tapa, judecată în ansamblu, pe lîngă părţile ei pozitive — marea risipă de energie, în condiţiile cînd echipele veneau după meciurile de Cupă consumate miercuri — a reliefat şi unele lucruri care vizează direct conducerile tehnice ale divizionarelor. **Greşelile tehnice individuale au abundat aproape pretutindeni, cu precădere în zona de finalizare; unele formaţii au jucat fără un anume orizont tactic, s-au chinuit enorm de mult pînă cînd au realizat unele secvenţe de fotbal bun.** Şi ne întrebăm de ce? Slavă domnului, acest retur a fost pregătit în diverse turnee efectuate peste hotare de marea majoritate a echipelor, terenurile de joc au fost ideale faţă de alte primăveri. Ne referim la scăzutul nivel tehnic al partidelor, la marile erori ale jucătorilor, nu numai din dorinţa de a depăşi calitativ, cu un ceas mai devreme, sezoanele precedente, ci ne gîndim şi la cel mai apropiat examen al fotbalului românesc: **întîlnirea cu Albania din preliminariile olimpice.** Antrenorii lotului, **Valentin Stănescu** şi **Cornel Drăguşin**, sînt acum în mare dilemă, deoarece din cei cinci mijlocaşi selecţionaţi numai perechea **Dinu — Angelescu** a dat satisfacţie; iar în atac doar **Tătaru** reprezintă o certitudine. Iată motivul pentru care ei au convocat urgent la lot pe jucătorul **Cuperman** de la **Politehnica.**

**C**e surprize ne va rezerva etapa viitoare, ce schimbări vom înregistra în clasament? Iată marile întrebări ale săptămînii pe care o parcurgem.

E greu de presupus că cineva ar îndrăzni, de pildă, să facă pe proorocul în privinţa rezultatelor întîlnirilor interbucureştene **Dinamo — Progresul, Steaua — Rapid,** veritabile „capete de afiş" ale etapei. Cert este însă, că îndrăcita cursă indirectă **Dinamo — Rapid**, pînă la ora cînd se vor afla faţă în faţă, a intrat, de duminică seara, într-o fază „de la egal la egal"; bănuim că **U.T.A.** va încerca la Ploieşti să recîştige punctul pierdut acasă la **Universitatea**, că **Macri**, din orgoliu, vrea să-l necăjească pe fostul feroviar **Valentin Stănescu**, că **Jiul** a intrat în săptămîna coşmarurilor şi se roagă la Zeita Fortuna pentru înfrîngerea bancarilor şi a **C.F.R.**-ului Cluj la Constanţa, etc. etc... Cine va trăi cel mai frumos vis al etapei?

**Stelian TRANDAFIRESCU**

BUCUREŞTI. Tătaru II, pînă în prezent cel mai eficace jucător al campionatului, încearcă o nouă pătrundere spre poarta Jiului în care a marcat duminică ambele goluri ale echipei sale.
Foto: VIRGIL ONESA

# UN PUNCT MAI MULT DECÎT MERITAT

Toţi iubitorii fotbalului din Arad şi în primul rînd U.T.A. au dorit cu ardoare revanşa după acel 0—2 pe care studenţii clujeni l-au administrat campionilor în Cupa României. O revanşă cerută cu acuitate din două motive. Primul: înfrîngerea de la Hunedoara era prea proaspătă în memoria celor ce iubesc U.T.A. Al doilea: după victoria de la Bucureşti, cu Progresul, arădenii aveau neapărată nevoie de cele două puncte pentru a-şi menţine, în continuare, intacte şansele la titlu.

Se bănuia şi se credea că U.T.A. va face tot posibilul pentru a cîştiga meciul cu „U" Cluj. Şi nimeni nu poate afirma că jucătorii arădeni n-au făcut risipă de energie pe teren, că n-au luptat cu ambiţie şi dăruire în cele 90 de minute ale meciului. Au luptat. Atunci? Ce le-a lipsit de n-au putut învinge? Răspunsul nu poate fi decît unul singur: **U.T.A. nu l-a avut în rîndurile sale pe Domide.** Adică tocmai pe acel jucător care dă raţiune, luciditate, culoare atacurilor echipei şi care, în acelaşi timp, rămîne şi un excelent puncheur.

Odată cu scurgerea timpului, atacurile gazdelor, devenite stereotipe prin acele centrări înalte, n-au constituit decît rareori un pericol pentru poarta apărată de **Ştefan**, în contrast cu periculoasele contraatacuri clujene, dintre care cel din min. 81 a fost destrămat prin fault tocmai în mijlocul careului de 16 m.

**— Întrebaţi-l pe arbitru —** ne spuneau după meci Uifăleanu, Anca, Stîncel, ca şi antrenorii Sepci şi Băluţiu — **de cîte ori ar fi acordat 11 m dacă faza s-ar fi petrecut în careul nostru?...**

Clujenii erau, desigur, amărîţi pentru faptul că li s-a refuzat un penalti. Meritul lor rămîne însă acela că au jucat cu dezinvoltură tot timpul, mergînd pînă acolo încît şi-au permis să încerce în atac, la loviturile libere, chiar unele scheme tactice ca cea folosită de jucătorii de la Legia Varşovia, cînd au marcat al doilea gol în partida cu Atletico Madrid, a cărei repriză secundă a fost transmisă pe micul ecran. În momentul cînd un jucător se apropie de minge să execute lovitura liberă, alţi doi pornesc de lîngă balon în direcţii diferite pentru a destrăma „zidul", ori a distrage atenţia apărătorilor adverşi. Nu s-a înscris dintr-o asemenea fază. Poate că în meciurile următoare...

Oricum, pentru evoluţia lor bună, punctul obţinut de studenţi la Arad este meritat. Cu prisosinţă chiar.

**Laurenţiu DUMITRESCU**

## Cazul săptămînii

**Î**n toamna anului 1969, la sfîrşitul meciului dintre **Universitatea Craiova** şi **Dinamo Bacău**, joc disputat pe stadionul Central din Craiova, conducătorul jocului, **Gh. Limona**, a fost împroşcat cu pietriş şi ţărînă de cîţiva huligani. Faptele n-au rămas fără urmări. Comisia de disciplină a dictat craiovenilor ridicarea dreptului de organizare pe teren propriu, timp de o etapă. Ca urmare, conform regulamentului, craiovenii au fost nevoiţi să susţină meciul următor cu **Rapid** la Tîrgu Jiu, localitate situată la o distanţă de peste 60 de km.

Pe acea vreme, gura de ieşire a tunelului stadionului spre cîmpul de joc nu era nici acoperită, nici împrejmuită cu sîrmă, încît atît jucătorii cît şi arbitrii treceau chiar pe sub tribuna I, la o distanţă de 1—2 metri, fiind expuşi spectatorilor aşezaţi în primele rînduri. Lecţia cu suspendarea terenului se pare că a avut un efect pozitiv în rîndurile organizatorilor, cît şi ale spectatorilor, căci după incidentul cu pricina, ieşirea tunelului a fost îngrădită cu sîrmă, iar partea superioară acoperită cu tablă, în aşa fel, încît să se asigure o cît mai mare securitate jucătorilor oaspeţi şi arbitrilor. De atunci, manifestările de indisciplină s-au rărit treptat, iar ca o binemeritată recompensă pentru comportarea civilizată, ziarul Sportul a acordat „Trofeul Petschovschi" publicului craiovean.

Dar, iată că un nou incident a avut loc duminică, în pauza meciului dintre **Universitatea** şi **Farul**, incident care probabil nu va rămîne nici el fără urmări. Cum s-au petrecut faptele? Arbitrul de tuşă **Gh. Dragomir**, care în prima repriză se găsea pe latura de teren din faţa tribunei I şi funcţiona pe aceeaşi linie cu atacul craiovean, a semnalizat cu promptitudine şi curaj, toate poziţiile „afară din joc" ale jucătorilor echipei gazdă. Şi ele nu au fost puţine la număr. Unii dintre spectatori, nemulţumiţi de faptul că **Gh. Dragomir** era corect „din cale afară", au început să-l huiduiască neîncetat. La sfîrşitul primei reprize, conform obiceiului, coloana jucătorilor, care se îndrepta spre tunelul de ieşire, era încheiată de cei trei arbitri. În acel moment, cîţiva huligani, cu pumnii ridicaţi, au proferat expresii triviale la adresa arbitrilor, iar unul dintre ei, „bun ţintaş", **l-a lovit cu o piatră cam de mărimea unui ou pe tuşierul Gh. Dragomir, spărgîndu-i capul.** Deşi a primit de urgenţă îngrijirile necesare, victima nu s-a mai simţit în plenitudinea forţelor, acuzînd dureri atît în regiunea frontală, cît şi la ochiul sting. Cu toate acestea, la insistenţele arbitrului de centru **V. Dumitrescu**, **Gh. Dragomir** şi-a reluat locul pe teren şi în repriza a doua, asigurînd buna desfăşurare a jocului.

Întrucît imediat după meci, cu toate insistenţele noastre nu am putut afla numele huliganului, a doua zi am luat legătura telefonică cu clubul craiovean, de unde ni s-a comunicat că înrăitul spectator a fost depistat şi reţinut de organele de miliţie. El este **Ion Poşircă**, electrician la Depoul C.F.R. Piatra Olt şi bineînţeles că va primi răsplata cuvenită pentru faptele sale.

Este necesar ca forurile competente să analizeze faptele petrecute pe stadionul din Craiova. Să le analizeze cu toată seriozitatea şi cu spirit de răspundere, punînd în balanţa judecăţii gravitatea recidivei. Şi mai ales, aşteptăm măsuri cu forţă educativă!

**Gh. NERTEA**

## INCIDENTE NEPLĂCUTE LA CRAIOVA

• ETAPA 18 • ETAPA 18 • ETAPA 18 • ETAPA 18 • ETAPA 18 • ETAPA 18 •

# APLAUZE PENTRU PROGRESUL LA BRAŞOV!

0—1... 0—2... 0—3! Tabela de marcaj se schimba necontenit, aşa cum nu s-a întîmplat niciodată pînă acum: 0—3 în defavoarea favoritei tribunelor, fireşte, echipa Steagul roşu. Priveau neputincioşi şi nedumeriţi la această sarabandă a golurilor nu numai miile de spectatori de la stadionul Tineretului, ci şi oamenii de specialitate, tehnicienii fotbalului din oraşul de sub Tîmpa.

La început, cînd scorul era doar 0—1, toată lumea era de acord că la Steagul roşu se simte lipsa lui **Pescaru**, coordonatorul echipei, dispecerul ei, pion de bază în angrenajul galben-negrilor. Mai tîrziu, cînd se vedea dezinvoltura cu care acţiona Progresul, ca o echipă de clasă, şi cînd scorul creştea ameninţător, s-a văzut că braşovenilor le lipsea de fapt o echipă întreagă! Într-atît de depăşită era formaţia care, de la meciul cu Politehnica Iaşi, de la 28 iunie 1970, nu mai cunoscuse înfrîngerea pe teren propriu, arătîndu-se inexpugnabilă la ea acasă. Dar, duminică, se părea că altcineva decît vajnicii **Jenei, Olteanu, Rusu, Györfi** sau **Balint** purtau tricourile cu numerele 3, 6, 4, 11 sau 10. Dar nici ceilalţi nu erau de recunoscut. Doar **Ivăncescu** şi **Adamache** căutau cît de cît să opună rezistenţă în faţa acestor atacuri în valuri nesfîrşite. Iar cînd altă posibilitate nu se mai arăta, interveneau faulturile. Cel din min. 35 este sancţionat cu penalti, dar pe cel din min. 39 (**Olteanu** îl trînteşte pe **Raksi**, scăpat singur la o minge respinsă de **Adamache** la un şut al lui **Năstase**) arbitrul nu-l mai vede.

Iar publicul a trecut dintr-o extremă într-alta. De unde în primele minute ale partidei se arăta ostil nu numai formaţiei bucureştene, ci şi arbitrului, faţă de care îşi manifesta nemulţumirea pentru orice sancţiune împotriva echipei braşovene, publicul a început să-i aplaude pe bucureşteni şi să termine aplaudîndu-i. Nu însă mai înainte de a-i crea probleme în plus arbitrului **Anderco** prin acea sticlă aruncată spre sfîrşitul meciului de un necugetat, sticlă care ar putea să aibă repercusiuni asupra viitoarelor partide disputate acasă la Steagul roşu. Era o sticluţă de coniac, din aceea plată. Desigur, conţinutul ei îşi pusese amprenta pe starea fizică a împricinatului...

Dar să lăsăm la o parte sticla. Am văzut în tribunele de la stadionul Tineretului, atunci cînd scorul se stabilizase, cum o serie de suporteri ai echipei se dezicea vehement de echipa lor. Atunci cînd autobuzul Progresului îşi croia drum prin mulţime, aceiaşi spectatori au aplaudat echipa bucureşteană, jocul ei excelent, valoarea nebănuită a unora dintre jucători (ca de pildă tînărul **Năstase** sau decanul de vîrstă al echipei, **Raksi**) care şi-au dat mîna în încercarea comună de a salva pe albaştri de la înec. Vor reuşi? Vom vedea. În orice caz, dacă va continua să joace ca la Braşov, Progresul are şanse bune.

**Mircea TUDORAN**

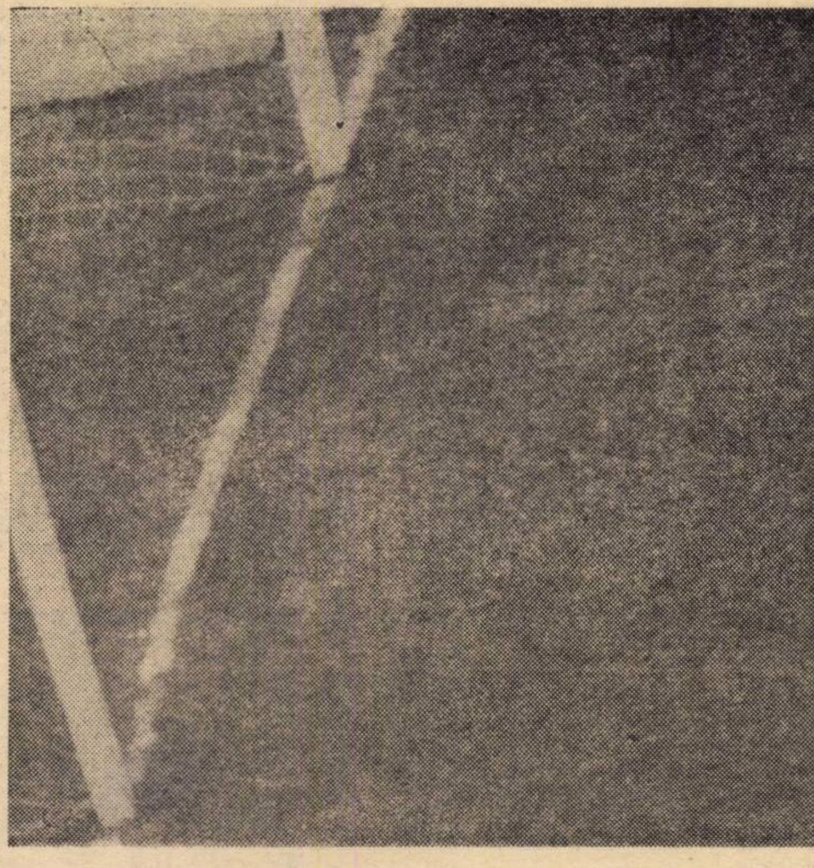

BUCUREŞTI. Rapidistul Neagu faţă-n faţă cu... poarta goală a Petrolului Ploieşti! Cîteva secunde mai tîrziu mingea şutată de el va poposi în plasă: 1—0 pentru giuleşteni!
Foto: S. BAKCI

# FINALUL DE LA CLUJ

În afara spectaculozităţii jocului propriu-zis (latură din plin servită de orientarea spre luptă deschisă a ambelor echipe, de apetitul lor ofensiv), partida de la Cluj a mai căpătat — pe parcurs — şi atributul spectaculozităţii prin răsturnarea de scor.

Intrînd în ultimele zece minute cu un (nesperat) avans de două goluri, argeşenii se pot plînge că „au scăpat printre degete" o victorie care pînă în minutul 80 se profila ameninţătoare pentru feroviarii locali, cărora pierderea ambelor puncte pe teren propriu nu le-ar fi fost de loc convenabilă în contextul rezultatelor etapei.

Explicaţiile insuccesului piteştean ţin nu atît de greşeli tactice, cît de oboseală (şi-au spus cuvîntul cele 120 de minute de miercuri, din Cupă) sau de erori în faze de joc, cum a fost aceea a nemarcării de nimeni a mijlocaşului (de circumstanţă) **Lupu**, venit din urmă la cornerul din penultimul minut de joc. Adevărul este că echipa lui **Ozon** a jucat destul de adecvat în final, după primirea golului lui **Ţegean**. Am aminti în acest sens scoaterea unui atacant, Radu, şi introducerea în teren a unui jucător cu profil de mijlocaş, **Ştefan**. După cum este concludent şi faptul că, la golul egalizator, cornerul (contestat de oaspeţi) a fost acordat de extremul **Jercan**, venit cu adversarul pînă la limita de fund a terenului, element tactic semnificativ. Oricum însă, rezultatul de egalitate este corespunzător raportului de forţe din teren, iar risipa de energie făcută de clujeni, setea cu care au căutat poarta, jocul lor în continuă mişcare le-ar fi dat dreptul să conteste justeţea unei eventuale înfrîngeri.

**În legătură cu jocul acestei tinere formaţii, o remarcă: debilitatea apărării, care a fost adesea clătinată de piteşteni. Ne place să credem că această carenţă a apărut în special din cauza circumstanţelor speciale de duminică (în faţa lui F. C. Argeş, ceferiştii erau obligaţi să meargă la victorie) şi că în meciuri în care intuiesc mai mult riscurile, clujenii vor şti să joace mai precaut, chiar pe teren propriu.**

**R. U.**

# „REGIZORII" VINTILĂ MĂRDĂRESCU ŞI TRAIAN IONESCU

Înregistrăm unanimitate de vederi... Nu, n-a fost un mare spectacol fotbalistic meciul de la **Iaşi**. Esteţii n-au motive de satisfacţie. Fotbalul-spectacol pe care, oricît l-am invoca, nu-l vom avea pe stadioane atîta timp cît spiritul de competiţie domină oricare alte aspiraţii — a făcut loc unui fotbal aspru, crîncen, adeseori cenuşiu ca şi vremea de pe stadionul din **Dealul Copoului.**

Partida dintre o echipă care a ajuns la un fotbal de întîia divizie în sensul cel mai deplin al cuvîntului (pentru ieşeni acum zilele sînt cu adevărat grele acasă — numai meciurile cu fruntaşele clasamentului) şi una dintre echipele care reuneşte pe unii dintre cei mai valoroşi fotbalişti ai ţării ne-a prilejuit însă o veritabilă lecţie de fineţe tactică; probabil mai puţin sesizată, dar splendidă în inspiraţiile ei, pasionantă pînă la cele mai, aparent, neînsemnate mişcări ale jucătorilor în teren. **Vintilă Mărdărescu** şi **Traian Ionescu** au jucat, ei mai întîi, o mare partidă între ei. În afara meritelor de a fi ajuns la măsuri tactice moderne, speculative, indicate, ei îl au şi pe acela de a fi instruit pe elevii lor în asemenea măsură încît să fie în stare să le transpună în fapt, pe gazon, gîndurile.

În ce au constat, exprimat foarte lapidar, planurile de bătălie ale celor două echipe? **ACTUL I.**

**POLITEHNICA. În atac:** acţionare cu şase oameni (cei patru din atac plus mijlocaşii). **În apărare:** joc în zonă, după principiile clasice.

**DINAMO. În atac:** două vîrfuri veritabile — **Dumitrache** şi **Moţ** (pe toată lăţimea terenului). „Morişcă", pe aripa dreaptă, unde apăreau **Moldovan** şi **Sălceanu. În apărare:** marcaj om la om (excepţie **Nunweiller III**, „libero"), astfel: **Ştefan** la **Moldoveanu, Stoenescu** la **Lupulescu, Dinu** la **Cuperman, Deleanu** la **Incze, Nunweiller VI** la **Simionaş, Moldovan** sau **Sălceanu** la **Mărdărescu II.**

**ACTUL II.** Riposta lui **Mărdărescu** la „tactica Traian Ionescu". **Cuperman** este retras în spate. **Dănilă**, un foarte tînăr şi complet jucător, intră cu misiunea de a fi elementul-surpriză (şi a fost!), prin apariţii-fulger în atac. **Lupulescu** caută învăluirile pe aripa dreaptă. Extremele schimbă mult părţile, tocmai spre a obliga defensiva dinamovistă să alerge mai mult, spre a rămîne în apropierea omului dat în grijă. Contra-răspunsul lui Dinamo: **Moldovan** retras la **Cuperman, Dinu** primeşte mai mult misiunea de a pendula în faţa liniei de fundaşi.

N-a ieşit nici un gol în cele 90 de minute de ciocniri fără [illegible] de la **Iaşi.** Am asistat însă la un schimb de replici tactice care nu pot fi rostite de echipe începătoare, ci numai de nişte ansambluri cu mulţi artişti de valoare, minuţios şi competent lucrate la repetiţiile de fiecare zi.

**Eftimie IONESCU**

IAŞI. Portarul Constantinescu este căzut, fundaşii dinamovişti depăşiţi dar Moldoveanu (în tricou de culoare închisă) va rata o mare ocazie de a deschide scorul.
Foto: S. BAKCI

## SCURTĂ „TRECERE ÎN REVISTĂ"

(Urmare din pag. 3)

şutul de departe şi prin surprindere (cum a făcut şi duminică), acesta poate fi luat în discuţie pentru postul pe care, de altfel, a şi debutat în naţională, cu Finlanda.

**C**u atît mai mult, cu cît — după părerea noastră — acest debut de sezon nu ridică probleme în ceea ce priveşte retitularizarea liniei de mijlocaşi, devenită clasică, *Dumitru (—, —, 8), Radu Nunweiller (9, 9, 8).* Rapidistul n-a jucat în primele două etape, fiind suspendat, dar pofta sa de joc şi bunele realizări din partida de sîmbătă îl conturează titular pe post, în timp ce Radu Nunweiller, foarte bun în două meciuri susţinute de Dinamo în deplasare şi cel mai bun de pe teren în partida cu C.F.R. Cluj realizează una din cele mai ridicate note medii de pînă acum dintre selecţionabili. Un alt mijlocaş, *Anca (7, 4, 10)*, este de urmărit mai ales după partida de la Arad, unde a strălucit. Coroborînd excelenta sa evoluţie cu cea din partida inaugurală a sezonului, cu Rapid, precum şi cu cea de Cupă, sîntem dispuşi să ignorăm acel 4 din jocul cu Steaua, explicabil prin evoluţia penibilă şi de neînţeles a întregii echipe clujene.

**D**eşi notele lui *Neagu (7, 7, 7)* nu indică o evoluţie la nivel superior, atacantul feroviar se impune în continuare atenţiei, prin atributul care i-a devenit specific: eficacitatea. A marcat cîte un gol în fiecare din cele 3 jocuri de campionat, trage bine şi prin surprindere la poartă, îşi confirmă simţul înnăscut al golului. Se simte la el nevoia unei rezistenţe îmbunătăţite. *Dembrovschi (10, 7, 7)* este în formă bună; şi-a etalat din plin calităţile la mijlocul terenului dar s-a arătat deficitar în finalizare. Rămîne unul din oamenii cei mai siguri ai lotului reprezentativ, date fiind mai ales marile sale disponibilităţi tactice, capacitatea lui ridicată de efort. Şi *Dobrin (7, 7, 9)* a început sezonul actual mai bine decît l-a terminat pe cel precedent. Este în progres ca încadrare în jocul colectiv, dar continuă să joace „pe porţiuni de meci". La Cluj a realizat cîteva faze excelente.

Nu se ridică deocamdată la nivelul aşteptărilor *Dumitrache (6, 7, 7)*; **nu se impune ca eficacitate (a marcat în aceste prime jocuri ale sezonului doar două goluri din 11 metri), nici ca prezenţă în joc, deşi sub acest ultim aspect trebuie să consemnăm cu satisfacţie un plus înregistrat de el la Iaşi. unde a luptat mult, a realizat cîteva pătrunderi caracteristice, dar — fiind foarte izolat — în linia avansată dinamovistă, n-a putut fructifica.** *Domide (6, 9, —)* a jucat foarte bine în partida cu Progresul dar duminică n-a mai apărut în formaţia arădeană, fiind accidentat. Ne face impresia că, dacă se va restabili în timp util, poate fi unul din „oamenii anului 1971". Probabil că îi vom putea urmări randamentul în cadrul echipei olimpice, căreia i-a fost cedat, împreună cu *Tătaru (6, 5, 9)* — jucător cu comportări inegale, dar care a ieşit din nou în prim plan în partida (e drept uşoară) cu Jiul, unde s-a putut desfăşura şi ca golgeter. Nu îndeajuns de concludente comportările lui *Fl. Dumitrescu (7, —, 7* şi *Lucescu (6, 7, —)*, dar nici unul nu e de ignorat.

**A**şa cum anunţam într-unul din numerele noastre anterioare, în afara jucătorilor de care ne-am ocupat mai sus, antrenorii lotului A îşi propun să urmărească alţi 8—10 jucători, susceptibili de a fi introduşi în lotul lărgit. Craioveanul *Niculescu (5, 6, 7)* şi ploieşteanul *N. Ionescu (5, 8, 5)*, doi fundaşi spre care se îndrepta atenţia n-au reuşit s-o reţină. Dintre cei 3 fundaşi centrali aflaţi în aceeaşi postură, *Deselnicu (4, 6, 8)* este în continuă ascendenţă, *Bădin (6, 7, 7)* rămîne în continuare de luat în seamă mai ales datorită calităţilor sale fizice de necontestat, în timp ce *Ianul (9, 7, 8)* se profilează ca prim aspirant la un loc în cuplul fundaşilor centrali, în cazul vreunui „clacaj" al titularilor sau al vreunei schimbări de formulă (Dinu, mijlocaş ?).

În ceea ce priveşte atacul, *Sălceanu (7, 6, 7), Ştefănescu (7, 7, 7)* şi băcăuanul *Florea (7, 5, 7)* nu lasă impresia unui debut de sezon peste limitele lor cunoscute.

După cum se vede, în general, *nu există motive de îngrijorare, mai ales dacă ne limităm observaţiile la cei 15—16 jucători care formează „osatura" lotului.*

Poate că nici nu trebuie să absolutizăm evoluţiile din campionat (unde se joacă cu alţi parteneri decît în naţională, sub imperiul altor cerinţe tactice decît cele uzate în cadrul „team"-ului reprezentativ, sub alt regim psihic) şi să nu uităm că echipa lui Angelo Niculescu a început să-şi impună propria personalitate.

De aceea, observaţiile făcute mai sus n-au pretenţii definitorii ci doar caracter orientativ, ele urmînd a fi aprofundate de viitoarele evoluţii ale tricolorilor *în ansamblul funcţional specific* pe care-l reprezintă — de la o vreme — echipa noastră A.

# Divizia B LIDERII S-AU CONSOLIDAT

**● SPORTUL STUDENȚESC BUCUREȘTI, LA A DOUA ÎNFRÎNGERE ÎN RETUR, PIERDE ȘI LOCUL 2 ÎN CLASAMENTUL PRIMEI SERII ● VALERIU NEAGU ANTRENEAZĂ PE F.C. GALAȚI ● DOUĂ VECHI DIVIZIONARE B — FLACĂRA MORENI ȘI POLITEHNICA GALAȚI — CANDIDATE SIGURE LA RETROGRADARE? ● CRIȘUL ÎNCEARCĂ DISTANȚAREA DE PRINCIPALA SA URMĂRITOARE, POLITEHNICA ● VAGONUL ARAD PE MARGINEA PRĂPASTIEI ● BOC, ALĂTURI DE DUMITRU NICOLAE, LA SPORTUL STUDENȚESC.**

Se pare că în Divizia B, apele încep să se limpezească. Această a treia etapă a returului, a adus un dram de șansă liderilor (A.S.A. Tg. Mureș și Crișul), consolidîndu-le poziția: A.S.A. a realizat un însemnat succes terminînd la egalitate în deplasare, Crișul a bătut clar „lanterna", rotunjindu-și golaverajul. Ceea ce ni se pare de reținut după etapa a 18-a este retrogradarea Sportului studențesc pe locul al treilea. O echipă înlărită cu Boc, o echipă cu veleități declarate, iat-o, așadar, precedată în clasament de Progresul Brăila, o formație despre care pînă acum nu se știa mai nimic, dar pe care o recomandă calificarea în „sferturile" Cupei României.

În subsolul clasamentului, nici o schimbare, codașele pierzînd la scoruri grăitoare. Dar să nu uităm! Politehnica Timișoara a „realizat" un draw pe teren propriu, ratînd un 11 m, handicapată (se spune, vezi ziarul „Sportul") și de arbitrajul neobiectiv al arbitrului Gh. Micu din Tg. Jiu.

## SERIA I ● REZULTATE ● CLASAMENTE ● ETAPA VIITOARE

F.C. Galați — Sportul studențesc București 2—1 (1—0); Metalul București — Dunărea Giurgiu 2—0 (1—0); Metalul Tîrgoviște — Politehnica Galați 3—1 (1—0); Poiana Cîmpina — Știința Bacău 3—2 (3—0); Portul Constanța — A.S. Armata Tg. Mureș 2—2 (2—1); Ceahlăul P. Neamț — S.N. Oltenița 1—0 (0—0); C.F.R. Pașcani — Flacăra Moreni 4—0 (3—0); Progresul Brăila — Metrom Brașov 0—0.

| | | | | | | |
|---|---|---|---|---|---|---|
| 1. A.S.A. ARMATA Tg. Mureș | 18 | 11 | 4 | 3 | 40—18 | 26 |
| 2. PROGRESUL Brăila | 18 | 9 | 4 | 5 | 23—14 | 22 |
| 3. SPORTUL STUDENȚESC București | 18 | 10 | 2 | 6 | 26—21 | 22 |
| 4. CEAHLĂUL Piatra Neamț | 18 | 10 | 2 | 6 | 21—17 | 22 |
| 5. METALUL Tîrgoviște | 18 | 10 | 1 | 7 | 23—20 | 21 |
| 6. METALUL București | 18 | 8 | 3 | 7 | 23—13 | 19 |
| 7. FOTBAL Club Galați | 18 | 8 | 3 | 7 | 25—20 | 19 |
| 8. PORTUL Constanța | 18 | 8 | 3 | 7 | 15—20 | 19 |
| 9. C.F.R. Pașcani | 18 | 6 | 6 | 6 | 27—24 | 18 |
| 10. ȘANTIERUL NAVAL Oltenița | 18 | 7 | 4 | 7 | 17—19 | 18 |
| 11. DUNĂREA Giurgiu | 18 | 8 | 2 | 8 | 16—21 | 18 |
| 12. ȘTIINȚA Bacău | 18 | 7 | 3 | 8 | 20—20 | 17 |
| 13. POIANA Cîmpina | 18 | 6 | 4 | 8 | 17—20 | 16 |
| 14. METROM Brașov | 18 | 5 | 5 | 8 | 15—21 | 15 |
| 15. POLITEHNICA Galați | 18 | 4 | 2 | 12 | 10—23 | 10 |
| 16. FLACĂRA Moreni | 18 | 1 | 4 | 13 | 13—40 | 6 |

Politehnica Galați — Metalul București, Metrom Brașov — Dunărea Giurgiu, Sportul studențesc București — Poiana Cîmpina, S.N. Oltenița — Progresul Brăila, Știința Bacău — Ceahlăul P. Neamț, A.S. Armata Tg. Mureș — C.F.R. Pașcani, Flacăra Moreni — F.C. Galați, Metalul Tîrgoviște — Portul Constanța.

## SERIA A II-a

Politehnica Timișoara — Electroputere Craiova 1—1 (0—0); Gaz metan Mediaș — C.S.M. Reșița 0—0, Corvinul Hunedoara — Olimpia Oradea 4—1 (3—1), Crișul Oradea — Vagonul Arad 3—0 (3—0), C.F.R. Arad — Metalurgistul Cugir 1—0 (0—0), Minerul Anina — C.S.M. Sibiu 2—0 (1—0), Minerul Baia Mare — U.M. Timișoara 5—1 (3—1), Olimpia Satu Mare — Gloria Bistrița 3—0 (2—0).

| | | | | | | |
|---|---|---|---|---|---|---|
| 1. CRIȘUL Oradea | 18 | 11 | 5 | 2 | 31—14 | 27 |
| 2. POLITEHNICA Timișoara | 18 | 10 | 5 | 3 | 27—12 | 25 |
| 3. C.S.M. Sibiu | 18 | 10 | 2 | 6 | 36—23 | 22 |
| 4. CORVINUL Hunedoara | 18 | 9 | 4 | 5 | 29—18 | 22 |
| 5. MINERUL Anina | 18 | 10 | 2 | 6 | 24—18 | 22 |
| 6. OLIMPIA Satu Mare | 18 | 9 | 2 | 7 | 20—14 | 20 |
| 7. METALURGISTUL Cugir | 18 | 6 | 6 | 6 | 18—19 | 18 |
| 8. ELECTROPUTERE Craiova | 18 | 5 | 8 | 5 | 17—22 | 18 |
| 9. C.F.R. Arad | 18 | 7 | 3 | 8 | 16—20 | 17 |
| 10. MINERUL Baia Mare | 18 | 7 | 2 | 9 | 24—22 | 16 |
| 11. GAZ METAN Mediaș | 18 | 6 | 4 | 8 | 18—27 | 16 |
| 12. OLIMPIA Oradea | 18 | 6 | 3 | 9 | 16—23 | 15 |
| 13. GLORIA Bistrița | 18 | 6 | 3 | 9 | 17—27 | 15 |
| 14. C.S.M. Reșița | 18 | 5 | 3 | 10 | 18—23 | 13 |
| 15. UZINELE MECANICE Timișoara | 18 | 3 | 6 | 9 | 14—25 | 12 |
| 16. VAGONUL Arad | 18 | 4 | 2 | 12 | 10—28 | 10 |

C.F.R. Arad — Vagonul Arad, Minerul Anina — Gloria Bistrița, Olimpia Satu Mare — Corvinul Hunedoara, Gaz metan Mediaș — Minerul Baia Mare, Politehnica Timișoara — U.M. Timișoara, C.S.M. Sibiu — Metalurgistul Cugir, Electroputere Craiova — C.S.M. Reșița, Crișul Oradea — Olimpia Oradea.

## JOC EXCELENT, VICTORIE MERITATĂ

**F.C. Galați — Sportul studențesc 2—1 (1—0)**

**AU MARCAT:** Ionică (min. 8), Nicoară (min. 51), respectiv Ciornoavă (min. 69).
**F.C. GALAȚI:** Iorgulescu — Tr. Ionescu, Podeț, Secășeanu, I. Nicu — Ioniță (min. 44: Nicoară), Bruștiuc — Chihaia, Adam, Ionică, Crăciunoiu.
**SPORTUL STUDENȚESC:** Ion Vasile (min. 82: Stan) — Ionescu, Boc, D. Nicolae, Rădulescu — Mățăoanu, Jamaischi — Dușan, Pană, Damian (min. 60: Culda), Ciornoavă.
Confuz arbitrajul prestat de E. Vlaiculescu (Ploiești).

Suscitînd un deosebit interes, întîlnirea — urmărită de aproximativ 12 000 spectatori — a satisfăcut pe toate planurile. Am asistat la un joc de bun nivel tehnic, cu faze electrizante și cu un angajament fizic total. Elevii inimosului antrenor Valeriu Neagu au cîștigat pe merit această dificilă partidă, deoarece au muncit enorm, acționînd inteligent, ca o echipă matură, reușind astfel să exploateze cu promptitudine erorile comise de studenții bucureșteni.

Așa cum s-au desfășurat ostilitățile, gălățenii nu puteau pierde această partidă deoarece atît mijlocașii, cît și linia de atac au acționat dezinvolt, pe spații largi, punînd deseori în pericol poarta apărată de Ion Vasile. Elevii lui I. Motroc au luptat enorm pentru a obține un rezultat onorabil, dar în atac au mizat prea mult pe speculații facile. In apărare, reintrarea lui Boc a fost de bun augur, el formînd cu Dumitru Nicolae un tandem greu de trecut.

**T. SIRIOPOL**

## POLITEHNICA S-A APĂRAT CU ÎNDÎRJIRE

**Metalul Tîrgoviște — Politehnica Galați 3—1 (1—0)**

**AU MARCAT:** C. Ionescu (min. 28), Pîrvu (min. 80), Stan (min. 83) și, respectiv, Țolea (min. 65).
**METALUL:** Stănescu — Mihăilescu, Ciobanu, Staneu, Buciumeanu — Buzatu (min. 67: Stăncescu), M. Nițescu — C. Ionescu, Pavlovici, Pîrvu, Ion Tudor (min. 62: Stan).
**POLITEHNICA:** Dumbreanu (min. 85: Gheorghiu) — Enache, Dinu, Dima, Rizea — Toma, Marinescu — Bezman, Popanică, Bucur (min. 85: Tănăsescu), Țolea.
A arbitrat foarte bine Al. Pîrvu (București).

Metalul Tîrgoviște a obținut o victorie netă, dar scorul la simpla lectură a cifrelor, nu spune totul. Diferența de două puncte s-a materializat nu lesnicios, ci cu eforturi și spre sfîrșitul meciului, cînd oaspeții care au dat o luptă grea pentru cîștigarea unui punct, au cedat totuși fizic.

Meciul începuse cu atacuri puternice ale gazdelor. Pîrvu zguduie bara (min. 7) cu un șut violent, combinațiile atacului condus de Pavlovici se dovedeau rapide și pline de fantezie, și în sfîrșit, C. Ionescu deschide scorul la executarea unei lovituri libere. Politehnica Galați, angajată pe drumul spinos al promovării pe o treaptă liniștitoare în clasament, nu disperă, se apără mai organizat, îndrăznește chiar contraatacuri periculoase. Unul dintre ele este fructificat de Țolea printr-un șut-bombă și pe stadionul din Tîrgoviște s-a așternut pentru un sfert de oră confuzia. 1—1 părea incredibil, jocul Metalului nu dădea dreptul la iluzii, dar spre sfîrșit, gazdele scăpate din chinga presingului, redevin ofensive și mai înscriu două goluri în numai 3 minute.

**M. AVANU**
corespondent

## ÎN ULTIMELE 5 MINUTE DOUĂ PENALTIURI RATATE

**Portul Constanța — A.S.A. Tg. Mureș 2—2 (2—1)**

**AU MARCAT:** Biliboacă (min. 11), Fătu (min. 33) pentru Portul, Mureșan (min. 13), Fazekaș (min. 52) pentru A.S.A.
**PORTUL:** Stancu — Iordache, Cristu, Mihai, Botea — Fătu, Strîmbeanu — Girip, Manea, Biliboacă, Grămoșteanu (min. 54 Enache).
**A.S.A.:** Solyom — Șleam, Toth, Ispir, Czako — N. Naghi, Hajnal — Lucaci, Caniaro, Mureșan, Fazekaș.
A arbitrat bine Nicolae Petriceanu (București).

Trecînd peste rezultatul final, duminică, la Constanța, am asistat la un spectacol fotbalistic ce nu va fi uitat multă vreme de cei prezenți la teren. Dacă din punct de vedere tehnico-tactic partida nu s-a ridicat la un nivel prea înalt (militarii prezentîndu-se, totuși, mai bine, ca o echipă matură, mai închegată, superioară tehnic și tactic adversarilor), în schimb, latura spectaculară a meciului a atins cotele cele mai înalte. Și pentru a reda cît mai sugestiv tensiunea partidei, relatăm mai jos cîteva secvențe din filmul meciului: ● puțin după începerea partidei, Biliboacă găsește o breșă în sistemul defensiv advers și deschide scorul ● bucurie efemeră a constănțenilor, căci Mureșan, din lovitură liberă de la 18 m, egalează ● gazdele domină în continuare, creînd faze mult gustate de public ● militarii practică un joc de așteptare, cu pase la mijlocul terenului, cu Mureșan retras între mijlocași ● constănțenii concretizează dominarea teritorială prin Fătu (acesta centrează și mingea, lovind bara verticală din dreapta portarului, cade în plasă) ● după pauză jucătorii de la A.S.A. atacă cu patru atacanți și înscriu cel mai frumos gol al meciului (combinație Caniaro— Fazekaș, ultimul pecetluind scorul final, min. 52).

Intrerupem deliberat filmul meciului, pînă la minutul 86. In aceste ultime cinci minute, ambele echipe au avut victoria în... vîrful bocancului lui Mureșan (A.S.A.) și Manea (Portul), dar ambii au ratat penaltiurile acordate just de arbitrul Petriceanu. Dacă pînă acum meciul a fost presărat cu faze de mare spectacol, de acum pînă în min. 90 spectacolul nu a mai existat, căci pentru spectatori, arbitri, antrenori și jucători cele două penaltiuri ratate au constituit momente de suspans, și de un mare dramatism.

**C. CATANĂ**

Metalurgiștii bucureșteni — în echipament complet alb — asaltează poarta echipei Dunărea din Giurgiu.

Foto: L. ADORJAN

## UN MECI ANOST

**Gaz metan Mediaș — C.S.M. Reșița 0—0**

**GAZ METAN:** Ioo — Mihăescu, Lepădatu, Ghiarmati, Scheau — Pascal, Jiga — Gartner (min. 58: Dodu III), Moldovan, Filip (min. 56: Iancu), Macoi.
**C.S.M. REȘIȚA:** Ilieș — Rednic, Kafka, Grozăvescu, Pîrvan — Kreștian, Stoia — Dumitru, Varga, Pușcaș, Florea.
A arbitrat foarte bine: Mihai Moraru (Ploiești).

Iată deci că nici pe teren propriu, Gaz metan n-a reușit să se reabiliteze în fața propriilor spectatori (foarte obiectivi și buni cunoscători ai regulamentului) printr-o victorie, obținînd doar un punct, de la un adversar care a venit cu lecția bine învățată în acest sens. Pe tot parcursul meciului, terenul a fost un impediment greu de trecut. Apreciem munca organizatorilor locali de a reface terenul de joc, „exterminat" anul trecut în urma inundațiilor, dar fotbal de calitate, pe un dreptunghi de pămînt cu multă țărînă (erau locuri unde piciorul intra pînă la gleznă) și cu nori de praf, ieșiți din încleștarea celor doi adversari, ce ascundeau pentru un moment mingea, nu se poate juca bine.

Din primul minut al partidei, gazdele s-au „năpustit" în terenul oaspeților, căutînd să străpungă apărarea adversă numai prin centrul careului de 16 m, zonă în care a „tronat" fără greșeală Kafka (cel mai bun de pe teren). Singurul care a încercat și s-a zbătut să lege ceva în jocul haotic, dezlînat al gazdelor a fost Moldovan, jucător tehnic și cu o mare forță de pătrundere. Din desele încercări de a străpunge zidul advers, localnicii au avut o singură mare ocazie de a înscrie, dar Dodu III a ratat de la numai 8 m! In rest... luptă acerbă pentru minge, pe undeva pe la mijlocul terenului, „luminări" și cîteva contraatacuri periculoase ale oaspeților, care cu mai multă insistență puteau chiar să înscrie cum a fost cazul în min. 72 cînd Dumitru a șutat în portar de la 10 m. In min. 85 o mică surpriză: arbitrul ploieștean M. Moraru a fluierat sfîrșitul meciului. Ceasul i-a jucat o festă, dar la obiecția colegului de linie, meciul a fost reluat și terminat în bune condiții.

**PAVEL PEANĂ**

## ȘCHIOPU PE MALURILE CRIȘULUI...

Medicii recomandă, adeseori, schimbarea de aer. E tămăduitoare în multe cazuri. Constatăm că și în fotbal asemenea diagnostice priese. Cazul lui *Șchiopu*, atacantul lui *U.T.A.*, cedat clubului orădean în cadrul „*operațiunilor Kun II-Popovici*". L-am întîlnit pe fostul înaintaș arădean chiar la „debut", adică la meciul *U.M. Timișoara-Crișul*. Un pic emoționat. Ca la orice debut. Dar ambițios așa cum nu prea îl cunoșteam. De aici am dedus utilitatea schimbărilor de aer în fotbal.

*„Știu că e mai greu în B. Cine nu crede aceste lucruri, să vină mai des la asemenea meciuri. Aici îți protejezi mai greu balonul și, uneori, chiar și picioarele. Sigur că m-a afectat intrarea în plusul de disponibil de la U.T.A. Dar m-a și ambiționat. Voi dovedi că sînt încă util și, cred, că mai pot juca în A. Nu am nici un resentiment față de nimeni. Poate că pentru cariera mea sportivă, episodul acesta să fie cu adevărat util".*

L-am urmărit, apoi, pe teren. Intr-un post neobișnuit pentru el, *Șchiopu* s-a bătut, a faultat, a tremurat pentru proaspăta lui echipă. Schimbările de aer (sau de club) regenerează uneori jucători considerați pierduți. *Șchiopu* pare unul dintre aceste cazuri căruia nu știu dacă, în fond, *Nicolae Dumitrescu* nu i-a găsit el, în primul rînd, leacul... (Ef. I.)

## ÎN LOC DE CRONICĂ

S.N. Oltenița se află la prima ei participare în divizia secundă. A urcat cu răbdare, sirg și merite treptele performanței, iar comportarea ei în eșalonul valoric numărul doi confirmă o valoare precizată. Contactul cu Divizia B, inedit, adică, nu a complexat tînăra echipă antrenată de *Gheorghe Staicu*. A primit lupta deschis, a onorat-o cu bărbăție și cinste, străduindu-se — cu rezultate de mijlocul clasamentului — să țină pasul în noua sa condiție.

Cu aceleași sentimente s-a prezentat și duminică pe stadionul din Piatra Neamț pentru a da replica Ceahlăului din localitate. Zece minute, numai zece minute, la începutul meciului, partida a decurs normal, cu atacuri succesive, cu rezolvări în defensivă spectaculoase. Oaspeții nu se dovedeau mai prejos decît partenerii lor. Poate tocmai din această cauză, gazdele au curmat din proprie inițiativă spectacolul sportiv, devenind subit violenți și înrăiți. Faulturile celor din Piatra Neamț s-au înmulțit devenind un scop în sine, intensitatea lor a atins pe alocuri cruzimea, mingea nu mai era decît un pretext. Ținta celor de la Ceahlăul era piciorul adversarilor, cu alternanțe sistematice, cînd devenind „mobilă", urca la „plex" și „la figură". Arbitrul întîlnirii *V. Bumistriuc* (Iași), îngăduitor și depășit complet de evenimente, n-a întreprins nimic pentru a tempera zelul belicos al gazdelor. Și așa, încet, jucătorii din Oltenița au plătit cu propria integritate fizică, dreptul de a-și apăra șansele sportive, în deplasare, la Piatra Neamț. Rînd pe rînd, au căzut victime, *Chivu*, expediat la spital cu piciorul rupt de Negustoru și Contardo; *Ratcu*, cu ochiul tumefiat de pumnul aceluiași Negustoru; *Constantin*, ruptură musculară; *Vasilescu*, ruptură de tendon. Așteptăm sancțiunile cuvenite.

**TRAIAN BARBĂLATĂ**
corespondent

## Note

## O CONDIȚIE SINE QUA NON

De multă vreme fotbalul gălățean duce o existență cenușie, cu rare sclipiri, care nu fac altceva decît să atragă și mai mult atenția asupra neputinței în care se zbate. De mult nu s-a auzit — în afară de *Adamache* și *Negrea*... — de un fotbalist ridicat din acest mare și frumos oraș.

Printre cauzele acestor nereușite, credem că la loc de frunte trebuie trecută pasiunea (!) pentru schimbarea antrenorilor, pasiune pe care o arată conducătorii sportului și fotbalului gălățean. Nici nu are timp un antrenor să-și organizeze bine munca, să încerce transpunerea în realitate a planurilor sale de muncă și... este schimbat. Și la o echipă, și la cealaltă. De pildă, după „*perioada Petrică Rădulescu*", o perioadă de stabilitate și de rezultate bune, Politehnica asaltînd pe atunci mai în fiecare an promovarea în prima divizie, la echipa studențească s-au succedat într-o foarte scurtă perioadă de timp *V. Stancu*, apoi prof. *Al. Miron* și, acum, *Dragoș Cojocaru*. Să fie locul 15 al Politehnicii și urmarea acestor neîntrerupte modificări în rîndul tehnicienilor? Răspunsul nu poate fi decît afirmativ.

Dincolo, la F.C. Galați (Oțelul), după un timp de acalmie datorită prezenței antrenorului *Ștefan Vasile* la conducerea echipei, au urmat *Dumitru Oprea* (iulie 1970 — 12 ianuarie 1971!), înlocuit cu *Eugen Mladin* (12 ianuarie 1971 — 10 februarie 1971!!), pentru ca, acum, *Valeriu Neagu* să fie cel ce răspunde de pregătirea echipei.

Stabilitatea antrenorilor este o condiție *sine qua non* pentru o muncă serioasă, de calitate, în adîncime, cu rezultate bune. Și este păcat că un oraș ca Galați, important centru industrial, se zbate în mediocritate fotbalistică datorită unor necugetate și continui schimbări ale antrenorilor. (m.t.)

### „STATU QUO" LA RAPID

După jocul de marți cu selecționata feroviară a Franței, Rapid își continuă pregătirile pentru derbiul cu Steaua, miercuri în sală și joi printr-un joc-școală cu echipa de tineret. În cazul cînd nu se va produce nici o indisponibilitate, antrenorul **M. Bărbulescu** ne-a informat că va alinia contra Stelei aceeași formație din partida cu Petrolul.

### REINTRA GROZEA ȘI CIUPITU

**„Fără greșeala lui N. Ionescu, care a dus la marcarea unicului gol, cred că obțineam ceea ce ne propusesem — meci nul** — ne-a spus antrenorul C. Cernăianu. **Dar, ce a fost, a fost, acum ne îndreptăm atenția spre jocul cu U.T.A.".** Ploieștenii au grijă în ce privește formația. Comportarea lui **N. Ionescu** pune sub semnul întrebării utilizarea acestuia. De asemenea, linia de atac constituie o problemă. Antrenorii Petrolului nutresc speranța că **Grozea** și **Ciupitu** se vor restabili pînă duminică, astfel încît să poată fi reintroduși în atac. Programul săptămînal: antrenamente zilnice, cel de joi fiind un joc-școală cu tineretul.

### O PROBLEMA DE PSIHIC

Ocupat în săptămîna aceasta cu jocul de verificare a lotului olimpic, lot care îi creează destulă bătaie de cap, antrenorul **Valentin Stănescu** a transferat secundului său, **Nicolae Proca,** problemele echipei sale (suficiente și aci), aruncată pe negîndite în hățișul întrebărilor fără răspuns. Firește, pentru meciul cu C.F.R. Timișoara componența echipei va rămîne aceeași, întrucît nici un indiciu nu anunță o cădere de formă. Chiar ținînd seama de jocul cu Progresul. **„Rezultatele probelor Cooper și Astrand au fost bune, în Grecia s-a jucat bine, ca și în partidele anterioare de campionat. Singurul lucru observat de mine: exagerata încredere în forțele proprii arătată de jucătorii noștri înaintea meciului cu Progresul"**, ne spunea ieri dimineață, **L. Taus,** medicul brașovenilor. De aceea, pe lîngă obișnuitele antrenamente, se va da multă atenție pregătirii psihologice. Pentru că, la Timișoara, spun conducătorii brașoveni, va fi mai întîi de toate o partidă a nervilor...

### NICI O SCHIMBARE LA F.C. ARGEȘ

Titus Ozon: **„Program obișnuit de pregătire pentru întîlnirea cu Sport club Bacău. Joi susținem acasă un meci amical cu Metalul Tîrgoviște. În ce privește echipa, dacă nu se întîmplă nimic care să mă determine să intervin, ea va fi aceeași de duminică, din prima repriză, adică cu Frățilă în atac".**

### ...ȘI NICI LA C.F.R. CLUJ

Antrenorul Eugen Iordache intenționează să prezinte la Constanța, în dificilul meci cu Farul, formația din repriza a doua a întîlnirii cu F. C. Argeș. Adică cu **Lupu** mijlocaș. Bineînțeles, dacă nu intervine nimic pe parcursul pregătirilor.

### CU MINCA ȘI OPREA SAU FARĂ EI?

După victoria cu 3—1 obținută asupra Farului, echipa antrenată de Șt. Coidum, se pregătește în această săptămînă pentru dificila confruntare de la Petroșani, unde Jiul va face totul pentru a obține cele două puncte. Craiovenii vor efectua zilnic antrenamente (vineri, două). Joi va avea loc un joc-școală cu divizionara B, Electroputere. Sîmbătă dimineața universitarii se vor deplasa cu un autocar la Petroșani. Întrucît randamentul echipei a fost corespunzător, va fi menținut unsprezecele din meciul cu Farul. Totuși, medicul echipei, dr. Frînculescu, încearcă să-i recupereze pe **Mincă** și **Oprea,** ambii acuzînd întinderi musculare.

### DINAMOVIȘTII CU OCHII LA... BULETINUL MEDICAL

În lotul lui **Dinamo București,** doi accidentați mai vechi — **Doru Popescu** și **Cheran.** Doctorul **Ciortea,** medicul echipei, luptă spre a cîștiga cît mai multe zile în vindecarea lor. Dacă **Cheran** pare că nu va da prea multă bătaie de cap inimosului medic al lui **Dinamo,** pentru **Doru Popescu** lucrurile par să se complice. Vindecarea se face greu, n-ar fi exclusă operația de menisc, ceea ce va duce la indisponibilitatea lui pentru o perioadă de timp mult mai mare.

Cît privește formația de duminică, **Traian Ionescu** pare decis să mai încerce formule pentru secundantul lui **Dumitrache. „Ideea Moț poate avea și alte variante"** — iată tot ceea ce am putut afla de la antrenorul lui **Dinamo** în privința formulei pentru întîlnirea, foarte dificilă, de duminică, în compania revelației trecutei etape, **Progresul.**

### PORTARUL CONSTANTIN VA DEBUTA ÎN „A"

Nemulțumit de gafele portarului **Ștefănescu,** antrenorul **Robert Cosmoc** îi va acorda încredere tînărului portar **Constantin,** transferat de curînd de la divizionara C Prahova Ploiești. În rest, **Mareș** își va relua postul de fundaș central, iar **Oprea** așteaptă avizul medicului pentru a reintra în linia de atac. Ar mai fi posibilă și legitimarea extremei stînga **Turcu,** de la Metalul Tîrgoviște. În acest caz el va îmbrăca tricoul echipei constănțene. Programul din această săptămînă cuprinde antrenamente zilnice, iar joi un meci de verificare cu echipa Portul sau Electrica, urmărindu-se în special o mai mare eficacitate a înaintașilor.

### TIMIȘORENII NU ȘI-AU PIERDUT SPERANȚELE

Deși afectați în urma insuccesului de la Bacău, timișorenii nu și-au pierdut cu nimic speranța de a rămîne în primul eșalon al fotbalului nostru. O primă etapă, poate hotărîtoare, în atingerea acestui țel o constituie meciul de duminică cu Steagul roșu. Pregătirile în vederea acestei partide au început... duminică la ora 16,05 adică imediat după terminarea meciului cu Sport club și vor continua zilnic, inclusiv sîmbătă, accentul punîndu-se îndeosebi, pe factorul fizic. Pentru joi este prevăzut un joc școală cu un partener local. **„De acum înainte, orice**

**CELE 16 FORMAȚII LA ÎNCEPUT DE SĂPTĂMÎNĂ**

**punct cîștigat sau pierdut însumează pentru noi salvarea sau... pieirea. Și eu și întreaga echipă sîntem ferm convinși că cea dintîi alternativă este la îndemîna noastră și, de aceea muncim „pe brînci" din minutul... 91 pînă în același minut al meciului următor"** ne-a declarat plin de optimism antrenorul Macri.

### POLITEHNICA — ANTRENAMENTE OBIȘNUITE

În vederea partidei de la **Cluj,** ieșenii au în programul săptămînii antrenamentele obișnuite; astăzi, mîine și joi vor efectua — ca și marți — ședințe de pregătire la ora 14.30, oră care convine întregului lot, fiindcă ține seama de programul cursurilor universitare la care trebuie să fie prezenți cei mai mulți dintre jucători. Formația? Mai bine să-l ascultăm pe antrenorul **Mărdărescu** asupra acestui subiect: **„Am ajuns la o formulă de echipă pe care numai întîmplări neobișnuite ar putea-o schimba. Există grupul de 14 jucători din care aleg pe cei 11. Pentru Cluj cred că vom începe cu aceeași echipă care a intrat în teren contra lui Dinamo. Dănilă a dat un prim examen mai serios în fața unor jucători de primă valoare și pot spune că evoluția lui ne-a satisfăcut. Mai departe, totul depinde de el și numai de el".**

### ANTRENORUL C. RĂDULESCU ESTE NEMULȚUMIT

Evoluția băcăuanilor în acest sezon, mai ales a compartimentului ofensiv, nu a avut darul să mulțumească. Deficiențele din jocul lor, la timp sesizate de antrenorul C. Rădulescu sînt: nesiguranța în jocul apărării, mai ales a „centralilor", lipsa de omogenitate între compartimente, capacitate de efort sub posibilități și, boală cronică și generală, putere de percuție redusă a atacului. Pentru înlăturarea acestor neajunsuri care-l nemulțumesc profund, antrenorul **C. Rădulescu** a prevăzut un program de pregătire special în această săptămînă, la capătul căruia să înlăture ultimul „zero" din dreptul rubricii „puncte obținute în deplasare". În acest scop echipa a făcut ieri un antrenament de individualizare, pe compartimente, astăzi unul pentru omogenizare, după care echipa a plecat la **Cîmpulung Muscel** unde susține mîine un joc școală. Vineri un antrenament „tare" de 100 minute, iar sîmbătă continuarea drumului la Pitești unde a doua zi va da replica „băieților" lui Ozon.

### „VOM CÎȘTIGA, JUCÎND FOTBAL..."

Universitatea Cluj a plecat din Arad luni dimineața cu autocarul. Prima zi a săptămînii a fost rezervată recuperării. Marți a fost analizat jocul cu U.T.A.

**— Nu vom face pregătiri speciale pentru jocul cu Politehnica** — ne spuneau antrenorii clujeni. **În cele două meciuri cu U.T.A., echipa a demonstrat că poate juca foarte bine și că partida cu Steaua a fost un accident...**

**— La Iași, în toamnă** — afirmau la rîndul lor, Adam și Stîncel — **Politehnica a jucat foarte dur. Vrem să-i atenționăm pe jucătorii ieșeni că nu le vom plăti cu aceeași monedă, ci că vom căuta să cîștigăm meciul jucînd cu adevărat fotbal...**

### STEAUA RENUNȚĂ LA „POEZIE"!

Antrenorul Covaci, vădit mulțumit după victoria asupra Jiului, declara după meci într-un cerc restrîns: **„Steaua a renunțat la poezie. Sper să se mențină pe linia aceasta, sacrificînd pasa de spectacol, dar inutilă, în favoarea atacului incisiv cu șanse de finalizare. Pentru jocul cu Rapid, vom menține pe Negrea pe postul inedit de fundaș central unde a dat satisfacție deplină în pofida unor previziuni sceptice. Ne pune probleme entorsa lui Ștefănescu, dar medicul Ghimpețeanu ne-a asigurat că va face tot posibilul pentru recuperarea lui pînă în etapa viitoare".**

### REINTRA BROȘOVSCHI! DAR DOMIDE?...

Evident, U.T.A. traversează o perioadă nefavorabilă, cei mai mulți dintre jucătorii săi nereușind să se concentreze suficient.

După meciul cu „U" Cluj, antrenorul Nicolae Dumitrescu era supărat pe jucătorii săi și pe bună dreptate:

**— Căutăm să depășim cu bine această criză de formă, pe care aș numi-o de fapt o criză a șuturilor la poartă! Pentru meciul cu Petrolul îl vom utiliza însă pe Broșovschi și poate că Dumitrescu va reintra în forma care l-a consacrat. Domide rămîne în continuare sub semnul întrebării...**

### INCREDERE ÎN „11"-LE VICTORIOS

Progresul s-a comportat bine la Brașov. Cu toate astea, ținînd seama de adversarul pe care-l va avea duminică în față — liderul clasamentului — antrenorii au programat pentru săptămîna aceasta pregătiri la fel de severe ca și după o... înfrîngere. Singurul semn de întrebare îl constituie prezența portarului **Zamfir** în unsprezecele de bază, întrucît el a fost accidentat la o ciocnire cu Florescu. Cît despre reintegrarea lui **Dudu Georgescu** în echipă, rămîne de văzut dacă ea se va efectua sau nu, în funcție de refacerea lui și de necesitățile echipei.

În rest, formația neschimbată. De altfel, ea a jucat excelent la Brașov, așa că...

### JIUL, SUB ZODIA CAUTARILOR

Jiul încearcă, se zbate, construiește, dar un lot considerat necorespunzător nu și-a găsit încă înlocuitori de garanție sigură. Poate cu excepția lui **Marian Mihai,** care a jucat bine contra Stelei. Dar accidentarea lui, pune sub semnul incertitudinii, folosirea sa duminică. **Libardi,** bolnav, reprezintă încă o problemă cu rezolvare aproape imposibilă. **Nădășan,** neconcludent, va fi înlocuit mai mult ca sigur... Aceasta era starea de spirit în tabără Jiului după etapa a 18-a, adică înaintea meciului cu Craiova.

## ● ARBITRII ● UNDE SE JOACĂ ● PALMARES ● ACELEAȘI MECIURI, ÎN TUR

### ● UNIVERSITATEA Cluj — POLITEHNICA Iași

**Arbitru E. Vlaiculescu — Ploiești (la tineret-rezerve, V. Popescu — Turda), stadionul „Municipal", ora 16,30.**

**Palmaresul meciurilor în campionat: 17 7 3 7 32—28.**

ÎN TUR: **Politehnica Iași—Universitatea Cluj 4—? (1—1).** (Au marcat: Cuperman 2, Goleac, Incze IV și Adam 2). Grație unei mai bune orientări și discipline tactice, ieșenii au învins un adversar care a jucat echilibrat și tehnic, avînd însă în poartă, în persoana lui Moldovan, un goalkeper neinspirat.

### ● DINAMO București — PROGRESUL București

**Arbitru C. Ghemigean — București (S. Stăncescu — București), stadionul „Dinamo", ora 14,30**

**Palmaresul meciurilor în campionat: 27 13 8 6 47—28**

ÎN TUR: **Progresul București — Dinamo București 0—0.** Joc de uzură, dispută nervoasă. Rezultatul este just, ambele echipe au avut perioade egale de dominare. Doru Popescu și Dumitrache au ratat însă victoria dinamoviștilor, irosind bune ocazii, iar dincolo Dudu Georgescu.

### ● C.F.R. Timișoara — STEAGUL ROȘU Brașov

**Arbitru A. Bentu — București (A. Sbarcea — Timișoara), stadionul C.F.R., ora 16,30.**

**Palmaresul meciurilor în campionat: 1 0 0 1 0—1.**

ÎN TUR: **Steagul roșu — C.F.R. Timișoara 1—0 (0—0).** (A marcat Iambor). Fără Dumitriu II și Pescaru, brașovenii nu și-au găsit cadența în fața unui adversar hotărît să nu cedeze. Chimiuc și Bojin au fost chiar pe punctul de a înscrie.

### ● FARUL Constanța — C.F.R. Cluj

**Arbitru: N. Petriceanu — București (N. Stavru — Constanța), stadionul „1 Mai", ora 16,30.**

**Palmaresul meciurilor în campionat: 3 0 2 1 6—8.**

ÎN TUR: **C.F.R. Cluj — Farul Constanța 3—3 (1—1).** (Au marcat: Petrescu, Soos, O. Ionescu, Tufan, I, Constantinescu și Caraman). Partidă mediocră ca nivel tehnic, dar pasionantă prin alternări de scor. Clujenii obțin primul punct în clasament nu fără a trece prin mari emoții (au egalat abia în min. 84).

### ● F. C. ARGEȘ Pitești — S. C. Bacău

**Arbitru V. Topan — Cluj (E. Sterescu — Curtea de Argeș), stadionul „1 Mai", ora 16,30.**

**Palmaresul meciurilor în campionat: 9 2 2 5 7—12.**

ÎN TUR: **S.C. Bacău—F.C. Argeș 3—0 (2—0).** (Au marcat: Velicu și Pană 2). În fața unui adversar dornic de victorie, piteștenii au cedat treptat, greul meciului ducîndu-l fundașii și portarul Niculescu. Meritul băcăuanilor este acela de a fi știut să manevreze rapid și subtil în atac.

### ● RAPID București — STEAUA București

**Arbitru A. Pirvu — București (Gh. Micloș — București), stadionul „Republicii", simbătă 3 aprilie, ora 16,30**

**Palmaresul meciurilor în campionat: 41 15 11 15 61—64.**

ÎN TUR: **Steaua—Rapid 1—1 (1—1).** (Au marcat: Neagu și Tătaru). O excelentă primă repriză în care s-au și marcat cele două goluri. De o parte s-a văzut jocul combinativ al militarilor, de alta fotbalul realist, perpendicular pe poartă al feroviarilor. După pauză joc anost.

### ● PETROLUL Ploiești — U. T. Arad

**Arbitru C. Nițescu — Sibiu (R. Avramescu — Ploiești), stadionul „Petrolul", ora 16,30.**

**Palmaresul meciurilor în campionat: 41 15 11 15 72—64.**

ÎN TUR: **U.T.A.—Petrolul 2—0 (0—0).** (Au marcat: Mocanu — autogol și Axente). Ploieștenii s-au apărat cu strășnicie pînă la pauză. În această parte nici campionii nu și-au găsit cadența. În min. 51 a căzut golul lui Mocanu, în final Lereter a salvat de pe linia porții, iar un minut mai tîrziu U.T.A. a majorat scorul.

### ● JIUL Petroșani — UNIVERSITATEA Craiova

**Arbitru C. Petrea — București (C. Pop— Hunedoara), stadionul „Jiul", ora 16,30.**

**Palmaresul meciurilor în campionat: 9 2 2 5 9—11.**

ÎN TUR: **Universitatea Craiova — Jiul Petroșani 1—0 (1—0).** (A marcat: Sandu — autogol). Fără Libardi și I. Constantin, Jiul a ținut în șah pe universitarii craioveni, cărora însă, le-a venit în ajutor mijlocașul Sandu, care a reluat imparabil cu capul în propria-i poartă!

## ECHIPA CAMPIONATULUI – de la o etapă la alta

**Etapa de duminică a avut importante efecte și asupra „echipei campionatului". Primind nota 4, brașoveanul Jenei și-a pierdut locul, fiind depășit de un pluton de alți 4 fundași centrali (Antonescu, Măndoiu, Deselnicu și Vlad), toți cu același număr de puncte, 135!! Pe aripa dreaptă, Bojin l-a întrecut pe Axente (dar îl amenință acum și Incze IV), iar Györfi, notat și el cu 4 în această etapă, s-a menținut cu greu în formație.**

ADAMACHE (141)

GRUBER (135) — 4 JUCĂTORI (135)* — IANUL (142) — MOCANU (136)

R. NUNWEILLER (140) — COJOCARU (137)

BOJIN (124) — LUPULESCU (132) — CUPERMAN (133) — GYÖRFI (129)

* ANTONESCU, MĂNDOIU, DESELNICU, VLAD

CLUBURI CELEBRE

# BAYERN MUNCHEN

## O „FABRICĂ" DE INTERNAȚIONALI

**Bayern München**, echipă în care joacă celebrii **Franz Beckenbauer** și **Gerd Müller**, este socotită cel mai reprezentativ exponent al fotbalului vest-german pe care de cîțiva ani îl domină cu autoritate. Pe actul de naștere al echipei bavareze stă scris : 27 februarie 1900 ; ea a intrat, deci, de puțin timp, în al optulea deceniu de existență. La început, activitatea echipei s-a înscris într-un perimetru restrîns, local, trebuind să treacă exact 25 de ani pînă să se impună atenției generale.

În 1963 ia ființă „Bundesliga", primul campionat național organizat în forma în care-l găsim și astăzi ; pînă atunci **R.F. a Germaniei** era singura țară din Europa care nu avea un campionat național propriuzis, angrenînd în una și aceeași formă de organizare cele mai valoroase formații. Selecția echipelor participante la această primă ediție se face după criterii cel puțin discutabile, ignorîndu-se valoarea „11"-lui bavarez care, astfel, este nevoit să activeze în eșalonul secund. Noul antrenor, fostul internațional iugoslav **Zlatko Ceaikovski**, care cu numai un an înainte condusese pe **F.C. Köln** la cîștigarea titlului național, pune bazele unei echipe sănătoase în care deviza era **„joc bazat pe tehnica colectivă"**. Cu toate acestea, echipa nu reușește să promoveze, deși evoluția ei este considerată ca fiind cea mai valoroasă. Decepția aceasta este oarecum atenuată de apariția în rîndurile echipei a unui tînăr în vîrstă de numai 17 ani, care, în scurt timp, avea să devină o celebritate mondială. Numele lui : **Franz Beckenbauer.** Contribuția acestuia este hotărîtoare la țelul urmărit de echipă : promovarea în prima ligă. Aci are o comportare peste așteptări, terminînd pe locul trei și reușind și performanța de a cîștiga cupa, ceea ce îi dă dreptul să participe la ediția următoare a **„Cupei cupelor"**. Spre stupefacția întregii lumi sportive, **Bayern** își adjudecă această a doua competiție a continentului nostru după un meci memorabil, într-o finală cu prelungiri, împotriva lui **Glasgow Rangers** și în cursul căreia **Beckenbauer**, după chiar mărturisirile lui, a făcut cel mai mare meci din întreaga lui carieră de pînă acum.

În ediția următoare a aceleiași competiții ajunge în semifinale unde este eliminată de **A.C. Milan**. „Insuccesul" acesta este fatal lui **Ceaikovski** care se vede înlocuit cu un compatriot de al său, nu mai puțin celebrul **Branko Zebec.** Dacă Ceaikovski lucra cu elevii lui într-o atmosferă destinsă, principiul de bază fiind „tehnica colectivă", noul

Vedeta nr. 1 a lui Bayern München, Beckenbauer, primește zilnic un bogat curier.

venit, fără să ignoreze aceste elemente, pune accentul principal pe o pregătire fizică fără reproș și... cîștigă campionatul grație îndeosebi celor 36 de goluri înscrise de un tînăr ce numai peste trei ani avea să devină golgeter al campionatului mondial. Acesta era **Gerd Müller.** Participarea echipei la „Cupa campionilor europeni" este un fiasco, fiind eliminată încă din prima fază de către campioana **Franței, Saint Etienne** (2—0 și 0—3). Decepția este amplificată și de ratarea titlului în ediția următoare a campionatului, astfel că **Zebec** este... trimis pe urmele lui Ceaikovski, locul fiind luat de **Udo Lateck**, cel mai tînăr antrenor din Bundesliga. Acesta procedează, încă de la început, la o masivă remaniere a echipei, vechi jucători ca fundașul **Olk**, mijlocașii **Nowak** și **Ohlhauser**, nemaiputînd da randamentul de altădată. Infuzia de tineret este salutară și echipa cu tricouri alb-roșii revine printre protagonistele campionatului.

În prezent, Beckenbauer, Müller et Co., se află în plină luptă pentru titlu și se găsește în fruntea clasamentului, la egalitate de puncte cu **Borussia Mönchengladbach**, dar cu un meci mai puțin jucat ca urmare a faptului că din motive obiective nu poate folosi stadionul propriu.

Îndeplinit sau nu acest obiectiv, **Bayern München** rămîne totuși reprezentanta cea mai expresivă a fotbalului vest-german și o puternică forță pe plan continental. Și dacă **Ceaikovski** a adus în avanscenă pe **Beckenbauer**, și **Zebec** pe **Gerd Müller**, valori de prim ordin în fotbalul mondial, simpatizanții roș-albilor așteaptă cu îndreptățite speranțe ca **Udo Latek** să lanseze și el cel puțin un jucător de valoarea celor doi mai sus amintiți. Și cine poate fi acesta ? Poate **Schwarzenberg**, poate **Zobel**, poate **Hoeness**, sau poate toți aceștia și încă alții, creații proprii ale lui **Latek.**

**L. TONCU**

### PERFORMANȚELE ȘI LOTUL DE BAZĂ AL ECHIPEI

Campioană în 1932 și 1969.

Cîștigătoare a Cupei în 1957, 1966 și 1967.

Cîștigătoare a „Cupei cupelor" în 1967.

ANTRENOR : **Udo Latek**

MANAGER : **Robert Schwonn**

PREȘEDINTE : **Wilhelm Neudeker.**

ADRESA : **8, München 15, Landwehrstrasse 23.**

PORTAR : **Sepp Mayer, 27 ani, internațional. FUNDAȘI : Kupherschmidt, 29 ani ; Schwarzenbeck, 23 ani, internațional ; Pumm, 28 ani, internațional austriac ; Beckembauer, 26 ani, internațional, căpitanul echipei, Hansen, 28 ani, internațional danez ; Koppenhofer, 25 ani.**

MIJLOCAȘI : **Zobel, 23 ani, internațional amator ; Roth, 27 ani, internațional ; Hoeness, 19 ani, internațional amator ; Breitner, 20 ani.**

ATACANȚI : **Müller, 26 ani, internațional ; Schneider, 22 ani, internațional amator ; Mrosko, 25 ani ; Brenninger, 27 ani, internațional.**

Carnet extern

# A PROPOS DE CRITERII

La noi, săptămîna trecută a fost dominată de peripețiile **„Cupei României"**. Și poate nu atît de poznele ei, cît de cele ale regulamentului, care au aruncat importante doze de sare și piper peste marile surprize. Dar nu intenționăm să transferăm un subiect din fotbalul nostru la această rubrică. Ci doar să pornim de la el, pentru cîteva sugestii privind regulamentul cupei noastre, așa de șubred, mereu pradă modificărilor, acceptînd la fiecare clipă intervenții nu tocmai fericite la articolele cele mai importante ale sale.

**„CUPA ANGLIEI", DE PILDĂ, NU RECUNOAȘTE NICI UN FEL DE CRITERIU DECÎT JOCUL ! Nici calificarea echipei de categorie inferioară, nici drum liber echipei aflate în deplasare, cu atît mai puțin privilegii pentru o formație... mai tînără !** Indiferent că stau față în față **Colchester**, o umilă echipă de liga a patra, sau campioana **Angliei**, regulamentul este la fel pentru amîndouă. Cine învinge, merge mai departe. Pentru că acesta este — în fond — marele spirit al competiției gen cupă : alinierea, fără deosebiri de galoane competiționale, sub semnul acesta hazardant, dar splendid în același timp, al criteriului eliminatoriu, a tuturor echipelor (avînd o activitate oficial recunoscută) dintr-o țară. Regulamentul englez prevede disputarea prelungirilor, apoi a rejucărilor (pînă la trei poate ajunge numărul reprogramărilor) și doar în final invită sorții să decidă, dacă sutele de minute de luptă n-au fost în stare.

Marea majoritate a regulamentelor de cupă din celelalte țări europene (**Iugoslavia, Franța, R.F. a Germaniei, R.D. Germană, Belgia** etc.) apelează la **UN CRITERIU** care este, oricum, **FOTBALISTIC** și nu de domeniul stării civile : **SERIILE DE PENALTIURI.**

Se lasă totuși, specialității jucătorilor în executarea loviturilor de pedeapsă sau temerității portarilor sau forței de stăpînire de sine, rolul de a decide pe învingător și nu unui act de naștere. În fine, acolo unde nu apare acest criteriu și unde, din lipsă de date, nu există posibilitatea programării rejucărilor, tot sorții sînt acei care decid.

Cîteva puncte de inspirație pentru oficialii noștri, mai ales că regulamentele de cupă din diverse țări europene au trecut și ele prin multe frămîntări și „bombardamente de observații și sugestii" pînă să se stabilizeze la forma care, se pare, întrunește majoritatea adeziunilor.

— **ef. i.** —

# „BUNICUL" CARE A EXECUTAT PE LEEDS...

Deși apariția sa pe firmamentul **„Cupei Angliei"** a fost de meteor, totuși numele clubului de liga a patra **Colchester** a rămas înscris în paginile istoriei celei mai vechi competiții fotbalistice din lume. Mai mult chiar, deși la examenul următor **Colchester** a căzut cu brio (**0—5, Everton**) performanța sa de a fi eliminat din Cupă pe actualul lider al campionatului, **Leeds**, a continuat să fie subiect de comentariu în cercurile fotbalistice britanice. Pentru că această surpriză este cea mai mare din ultimii 100 de ani !

Cine este însă, acest **Colchester** și de ce la sfîrșitul memorabilului joc cu **Leeds** suporterii săi, delirînd de bucurie, cîntau **„Bunicule ! Bunicule"**, un vechi cîntec popular ?

Această echipă, poate se știe, activează în liga a IV-a profesionistă și este alcătuită din jucători adunați din multe alte cluburi, șapte dintre ei depășind vîrsta de **30 de ani. De unde se vede că amintitul** cîntec este foarte nimerit ; li se potrivește... Faptul nu-l deranjează pe antrenorul echipei, **Dick Graham**, un tip dur, flegmatic, cum îi stă bine unui insular, dar destul de sensibil. Dimpotrivă. El și-a atribuit succesul în Cupă, greșelilor altor antrenori care s-au debarasat prea repede de jucătorii lor. Și din astfel de fotbaliști și-a construit **Graham** echipa, învățînd-o nu să încerce practicarea unui joc subtil, de care — recunoaște chiar el — nu este capabilă, ci să lupte mult pe teren, să respecte disciplina de joc și să-și valorifice coeziunea.

Din acest motiv antrenamentele lui **Graham** sînt foarte tari, dar jucătorii nu crîcnesc un cuvînt. Dimpotrivă, în ciuda vîrstei majorității, lucrează ca-n prima lor tinerețe, dorind să reușească la Colchester ceea ce n-au făcut la alte cluburi. **Ray Crawford — „călăul" lui Leeds** (căruia i-a marcat 2 goluri) — uită că are aproape 35 de ani la antrenamente și în jocuri, în care-și are porția sa de goluri. În cariera lui, de jucător pe rînd la **Portsmouth, Ipswich, Wolverhampton** și **Charlton**, a înscris peste 300 de goluri. Alături de el, mai mult sau mai puțin cunoscuți, anonimi aproape și provenind de la cluburi obscure, muncesc cu aceeași rîvnă : **Bobby Cram**, fost mulți ani la **West Bromwich Albion**, apoi la **Vancouver în Canada** ; portarul **Graham Smith (de la Notts Counthy), Brian Hall** (de la **Mansfield**), **John Kurila** (de la **Northampton, Bristol** și **Southend**), **John Gilchrist** (de la **Millwall**), **Dave Simmons** (de la **Aston Villa**). Toți aceștia au trecut de 30 ani... Dar cu ei, cu această colecție, antrenorul **Graham** a reușit lovitura de teatru din meciul cu **Leeds**, făcînd din **Colchester** o figură de legendă a **„Cupei Anglici"**.

MINI-PORTRET

# FILIPOVICI —

## JUNIORUL — SENZAȚIE A SEZONULUI IUGOSLAV

Dacă la 17 ani debutezi în prima echipă a unui club de popularitatea lui **Steaua roșie Belgrad**, te poți considera un fotbalist cu șansă. Dacă acest debut coincide cu un joc în **„Cupa campionilor"** și dacă, în timpul partidei, marchezi și două goluri, iar echipa se califică, poți pe bună dreptate să consideri acea zi, ca pe cea mai fericită din viață ! Toate acestea i s-au întîmplat lui **Zoran Filipovici** la 30 septembrie 1970 pe stadionul din **Belgrad**, în partida retur cu **Ujpesti Dozsa.** Cu numai două săptămîni înainte, la **Budapesta, nu era** nici măcar pe banca rezervelor. Urmărea acasă, la televizor, cu înfrigurare, partida, considerînd că acel 0—2 cu coechipierii lui **Bene** nu va fi recuperabil datorită tradiției în jocurile cu fotbaliștii maghiari.

Apoi totul s-a petrecut ca într-un vis. **Miljanici**, antrenorul, l-a anunțat la întoarcere că va debuta în partida retur. **„E nevoie de goluri pentru a remonta rezultatul și am încredere în tine".** Visul s-a transformat în coșmar pentru că emoția îi paraliza. Nopțile lui au devenit albe. S-a antrenat însă cu o asiduitate de care nu se credea capabil. Și a venit 30 septembrie. În minutul 7 **Zoran** marchează primul gol. În tribune delir, iar mezinul echipei aproape doborît la pămînt de coechipierii entuziasmați. Apoi joacă din ce în ce mai bine și, în min. 58, șutează imparabil. Este al treilea gol al partidei și el aduce calificarea !

Copleșit de îmbrățișările colegilor, **Filipovici** (nr. 8) a marcat, în partida cu **Ujpesti Dozsa**, golul calificării.

Cine-i **Zoran Filipovici** ?

Născut la 6 februarie 1953 la **Titograd.** Pitic și junior, apoi, la 15 ani, debutant în prima echipă a divizionarei B din localitatea **Buducnost.** Aici îl vede pentru prima oară jucînd antrenorul, profesorul și aproape părintele lui de mai tîrziu, **Milan Miljanici.** Ochiul lui nu s-a înșelat. **Steaua roșie** reușește acordul cu **Buducnost** și **Zoran** semnează un contract pe 10 ani cu noul său club.

Așa începe ascensiunea lui **Zoran Filipovici.** De la acel faimos debut n-a mai părăsit prima echipă. În campionat are 11 goluri marcate, secondîndu-l pe **Santraci (12), deși a jucat mai puține partide.** În C.C.E. a marcat 6 goluri, talonîndu-l pe **Antoniadis de la Panatinaikos (8).**

OBIECTIVE. **Primul,** după cum declară chiar **Zoran,** este examenul de maturitate ; **al doilea :** să joace în finala C.C.E. La 18 ani în finala C.C.E. ! Îl mai despart doar două jocuri de „marea partidă".

În fotbalul iugoslav, **Zoran Filipovici,** bate cu autoritate la poarta consacrării.

**DUȘAN BUGARIN**

ÎN R.A.U.

# MARI SUCCESE DE PUBLIC

Reîntors de la Londra, după efectuarea unei operații de menisc, jucătorul nr. 1 al Africii (după clasamentul revistei „Jeunne Afrique"), egipteanul **Aly Abugreisha**, a rămas cîteva zile la Paris, unde a făcut declarații revistei **„France Football"**, în legătură cu fotbalul african. Întrebat despre tendința și stilul de joc al fotbaliștilor africani, el a răspuns : „Fotbalul african este foarte diversificat. Spre exemplu, în R.A.U., primează tehnica, fotbalul brazilian fiind modelul pe care noi îl imităm. Sînt țări, ca Uganda și Ghana, unde se joacă fotbalul în forță. Eu cred că singura națiune, care la ora actuală îmbină forța cu tehnica este **Coasta de Fildeș.** După părerea mea ei joacă cel mai bun fotbal din Africa.

Referitor la activitatea jucătorilor de frunte din R.A.U., **Aly Abugreisha** a spus : „Cea mai mare parte din fotbaliștii primei divizii au și alte ocupații. Eu, spre exemplu, dimineața, mă ocup de Comitetul sportiv al unei întreprinderi publice, iar după-amiază, de cinci ori pe săptămînă, fac o oră și jumătate antrenament pentru pregătirea fizică și tehnica individuală. Antrenorul echipei noastre, lucrează zilnic — separat — cu atacanții și apărătorii. Cu primii, pentru tărie și precizia șuturilor la poartă, iar cu ceilalți, pentru deposedarea atacanților de balon".

„Poporul egiptean iubește așa de mult fotbalul, încît nu există meci la care toate biletele să nu fie vîndute. Ca o dovadă, numărul impresionant — 130 000 — de spectatori, care au asistat la finala **„Cupei Africii"** de pe stadionul olimpic din Cairo. Capitala egipteană mai posedă încă două stadioane mari, **Nadhi Ahli** (40 000 locuri) și **Zamalek** (30 000). Celelalte orașe din țară au și ele stadioane cu o capacitate de 20 000 locuri". Întrebat dacă ar vrea să părăsească țara, **Aly Abugreisha** a răspuns : „Am primit deja propuneri de la cluburile africane și europene. Însă nu voi părăsi clubul meu, A.C. Ismail Cairo, de care mă simt foarte atașat. Este clubul familiei mele. Tata și unchiul meu au jucat fotbal la acest club, iar de două luni joacă aici și fratele meu. Totul mă reține în orașul și țara mea".

# extern MAGAZIN extern

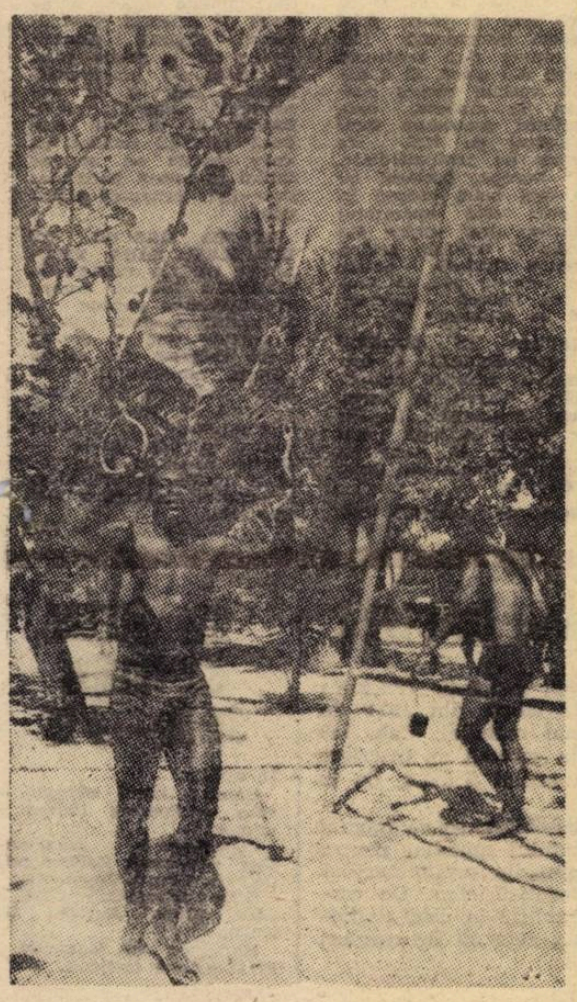

## GIMNASTUL

Profitînd de un turneu al lui **F. C. Santos** în **Congo** şi de cîteva ore libere în programul său, celebrul **Pele** îşi oferă o şedinţă de relaxare prin exerciţii la inele. Observaţi splendidul cadru natural în care **„gimnastul Pele"** îşi desfăşoară mica sa exhibiţie...

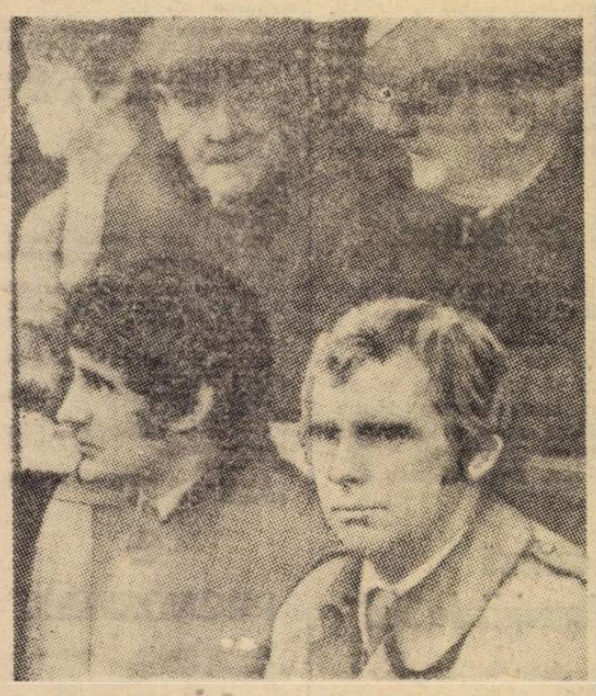

## FOTOGRAFIE PENTRU ALBUMUL TRISTELOR AMINTIRI

...Pe care faimosul Bobby Moore nu şi-o doreşte în albumul său. Îi aminteşte una din perioadele critice ale sale, cînd neluat în considerare de Alf Ramsey la alcătuirea lotului reprezentativ, a fost scos şi din echipa lui West Ham, trecînd — cum se spune — pe banca rezervelor. Numai că Moore a luat loc în ...tribună, de unde şi-a urmărit echipa. Cu amărăciune. I se citeşte clar pe faţă... Curînd însă, avea să-şi reia locul în formaţia clubului londonez, dar fără ca reintrarea să şteargă acest episod neplăcut din cariera sa.

## NOROCUL UNUI FOTOREPORTER

Un instantaneu care merită un loc printre fotografiile anului, operă a unui abil şi... norocos fotoreporter vest-german. Imaginea prezintă o fază din meciul **Fortuna Düsseldorf — Bochum,** din campionatul **R.F. a Germaniei.** Cei doi jucători au poziţii extrem de curioase: portarul **Dieglmann** (Bochum) cade cu balonul în braţe dar cu capul în jos, iar atacantul Geye (Fortuna) parcă-l împunge cu capul !... O fază rar întîlnită.

## PENTRU SPECTACOL

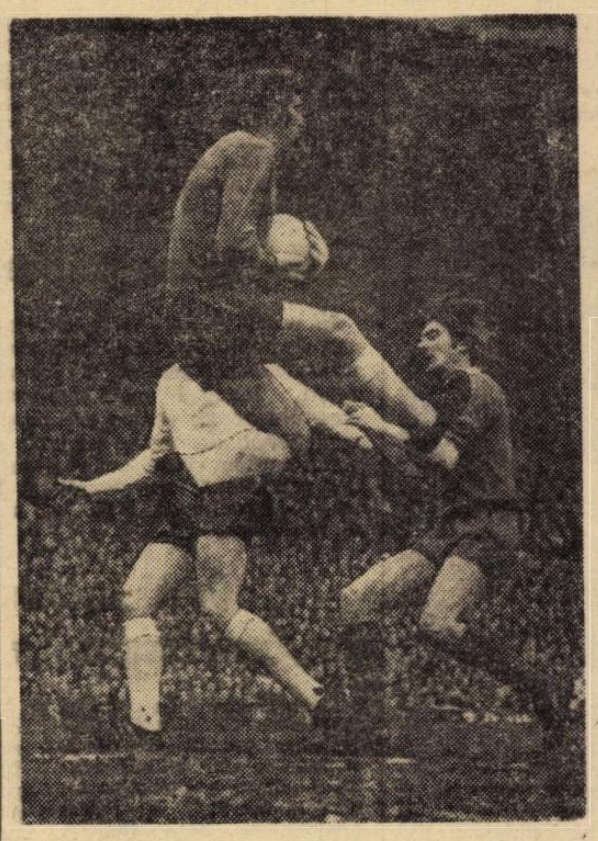

Probabil că **Pat Jennings,** portarul lui **Tottenham Hotspur,** ar fi reuşit să boxeze sau să prindă acest balon cu uşurinţă, mai ales că **Heigway** de la Liverpool, care urmărea faza, era destul de departe.

Cu toate acestea, **Jennings** a preferat saltul spectaculos pe care-l vedeţi în imagine şi care-i scoate în relief detenta. Ceea ce dovedeşte că şi sobrii portari britanici mai preferă din cînd în cînd intervenţii de efect, pentru fotografi...

## MASLOV NU SE DEZMINTE

Numit de curînd în funcţia de director tehnic al cunoscutului club din **Moscova, Torpedo, Victor Maslov** a şi trecut la remanierea lotului primei formaţii; el a promovat 10 juniori şi a legitimat pentru **Torpedo** 16 tineri jucători din diferite echipe de categorii inferioare. **Maslov** a declarat că vrea să realizeze la noul său club excelenţa acţiune întreprinsă la Dinamo Kiev, unde a lansat un mare număr de tineri talentaţi, ajungînd — la un moment dat — să dispună de două formaţii de aceeaşi valoare.

## ECHIPAMENT... TELEGENIC

Echipamentul prezentat de **Ajax** în primul său meci cu **Celtic,** de la **Amsterdam** (în **„Cupa campionilor europeni"**) compus din chiloţi de culoare albastră, tricouri şi jambiere galbene, a fost apreciat ca cel mai telegenic din cîte au fost prezentate pe ecranele în culori de către televiziunea olandeză. Aceasta din urmă a cerut clubului din **Amsterdam** să opteze pentru acest echipament şi în viitoarele sale apariţii din marea competiţie continentală.

## MARELE FAVORIT DIN VALENCIA

Probabil că l-aţi ghicit, este **Di Stefano.** De mulţi ani echipa **Valencia** nu a avut în campionat asemenea performanţe ca cele pe care le înregistrează sub direcţia cunoscutului fost atacant al lui **Real Madrid.** O ultimă dovadă a marii simpatii de care se bucură directorul tehnic al lui **F. C. Valencia** o reprezintă colecta publică făcută de suporterii clubului pentru a oferi un valoros cadou ultimului nou născut în casa lui **Di Stefano.** Este al cincilea copil al său, un băiat, primul care apare după şirul de patru fete. **„Mă temeam că voi face şi eu ca Garrincha care, nici după nouă fete, n-a avut băiatul mult dorit",** a declarat **Di Ştefano** la puţine clipe după ce i s-a comunicat fericita veste a venirii pe lume a băiatului său.


**FOTBAL**

**REDACŢIA ŞI ADMINISTRAŢIA :**
**str. V. Conta nr. 16, etajul V, Bucureşti, sectorul I.**
**Telefoane : 11 10 05 (centrală), 12 95 96**


## PÎNĂ ŞI DOCTORUL...

...poate fi victimă scandalului din teren. Cel puţin medicul clubului elveţian **Grasshoppers** îşi va aminti cu destulă neplăcere incidentul de la **Lugano** unde, intrat spre a asista pe unul dintre jucătorii săi, s-a văzut atacat de foarte enervaţii fotbalişti ai clubului-gazdă.

## ÎN ACŢIUNE

Federaţia engleză, păţită de atîtea ori cu gravele incidente înregistrate pe stadioanele de fotbal, are toată grija ca forţele de poliţie să nu lipsească de la nici unul dintre partidele importante. Barem pe **Wembley,** cum vedem şi din fotografie, sînt folosite cele mai moderne mijloace de comunicare între organele de ordine.

● Potrivit unei precizări a U.E.F.A.-ei, la viitoarea ediţie a **„Cupei U.E.F.A."** vor putea participa cîte 3 şi chiar 4 echipe dintr-o ţară, cu condiţia ca ele să fie clasate pe primele locuri în campionatul respectiv. O măsură menită să ridice calitatea competiţiei. Tragerea la sorţi a jocurilor din primul tur al ediţiei 1971/72 va avea loc la **8 iunie la Geneva.**

● Cunoscutul internaţional englez **Astle** a fost aspru sancţionat (suspendare pe 3 etape şi o amendă serioasă) pentru că s-a dovedit că a vîndut... nişte bilete de onoare (gratuităţi) pe care le primise de la clubul său.

● Conducerea federaţiei austriece, îngrijorată de nivelul scăzut al fotbalului din ţara sa, va efectua cîteva reforme. Una din ele este reducerea numărului de echipe divizionare : de la 16 la 12 în prima ligă şi o serie de 12 echipe, în loc de trei serii, în liga a doua.

## „MISS FOTBAL"

**Ursula Badenberg,** în vîrstă de 25 de ani, a fost aleasă **„Miss München 1974".** Deci ea va fi, într-un fel, principala gazdă feminină a invitaţilor olimpici. Ea poate fi însă la fel de bine denumită şi **„Miss Fotbal"** pentru că, la alegerea ei, voturile fotbaliştilor au avut un efect determinant. Lupta a fost foarte echilibrată. Simplul fapt că la concurs s-au prezentat 244 de concurente spune, credem, suficient...

COMPETIȚIILE CONTINENTALE ÎN „LINIA DREAPTĂ“

# „STEAUA ROȘIE – AJAX, FINALA MEA...“ (DI STEFANO)

Cupele continentale au intrat în linia dreaptă, a semifinalelor. În întrecerile clasice, fotbalul spaniol și cel olandez și-au luat „partea leului“, avînd cîte două reprezentante : **Atletico** și **Real** (Spania), **Ajax** și **P.S.V. Eindhoven** (Olanda). Reprezentantele engleze au și ele posibilitatea să atingă această cifră, în eventualitatea că astăzi **Manchester City** reușește victoria în partida de la **Copenhaga**, în compania lui **Gornik Zabrze**. **Iugoslavia** dă pe a șaptea reprezentantă **(Steaua roșie)** iar **Grecia** pe a opta **(Panathinaikos)**.

Constatăm că, față de precedentele ediții, se confirmă ofensiva fotbalului englez și olandez dar și încercarea de a reveni pe prim plan a fotbalului latin, reprezentat de formațiile spaniole. **Steaua roșie**, echipă cu un palmares de primul ordin, nu reprezintă o surpriză prin atingerea semifinalelor. Marea revelație o întruchipează **Panathinaikos** care, sub direcția tehnică a lui **Pușkaș**, reușește cea mai de seamă performanță din întreaga istorie a fotbalului grec. În **„Cupa europeană a tîrgurilor“**, echipe de „tonaj greu“ **— F. C. Koln, Juventus Torino, Liverpool** și **Leeds United** — asigură strălucire și acestei competiții satelit a clasicelor întreceri interclub de pe bătrînul nostru continent.

## DOCTORUL STEPHENS NU E VESEL...

Englezii sînt supărați. Și nu pe vreun arbitru sau pe vreunul dintre foștii sau viitorii adversari. Marele lor necaz vine de la tragerea la sorți a semifinalelor în cele trei întreceri. Biletelele s-au arătat inamice formațiilor insulare punîndu-le (în două cazuri), față în față : **Chelsea** (în posibila situație că **Manchester City** ajunge în penultima fază a competiției) va avea ca adversară echipa lui **Lee** și **Bell**, în „Cupa cupelor“. Iar în **„Cupa europeană a tîrgurilor“** se reeditează un pasionant meci, de curînd disputat în campionat, **Leeds-Liverpool**. Aceste două posibile lupte „fratricide“ l-au determinat pe președintele federației engleze, **dr. Stephens**, să declare : **„Competițiile continentale n-au făcut altceva decît să reprogrameze niște meciuri de foc ale fotbalului nostru. Păcat. Mai ales că în retururile sferturilor de finală reprezentantele noastre au reparat, într-o proporție neașteptată, gravele eșecuri din prima manșă a acestui moment al competițiilor. Dar ceea ce au refăcut echipele în teren au distrus sorții. Ce să-i faci ! Riscurile sau, mai bine spus, capriciile fotbalului...“**

Chiar dacă a ieșit cu o echipă, păstrînd încă șanse pentru o a doua, fotbalul polonez a reconfirmat excelentele sale prestații în competițiile continentale. **Gustav Wiederkehr**, președintele **U.E.F.A.**, a și ținut de altfel să sublinieze — în alocuțiunea sa de la festivitatea tragerii la sorți a semifinalelor, că **„Legia Varșovia și Gornik Zabrze trebuie elogiate pentru prezențele lor remarcabile în cupele noastre. Ele au adus un suflu nou și au dreptul la felicitările noastre pentru efortul meritoriu de a se evidenția pe plan continental.“**

## PUȘKAȘ REPETĂ „PLANUL DE BĂTĂLIE EVERTON“

Sigur că cea mai pitorească prezență din întregul plan al semifinalelor rămîne formația greacă Panathinaikos. Efectele performanței ei de a trece de campioana Angliei sînt de domeniul incredibilului. De la primirea la aeroport, după acel 1—1 reușit la Liverpool, și pînă la seara de triumf de la Atena, de după 0—0 (observați similitudinea **Panathinaikos—U.T.A.** în eliminarea lui **Everton** și, respectiv, **Feyenoord**), suporterii echipei grecești s-au întrecut în dovezi de admirație față de elevii lui **Pușkaș**. Acesta a și prezentat comitetului clubului programul de pregătire pentru partida de la 14 aprilie, de la **Belgrad**. **Panathinaikos** va sosi la 7 aprilie în capitala **Iugoslaviei**, deci cu o săptămînă înainte de joc spre a intra în atmosferă. Exact cum a procedat și pentru întîlnirea de la **Liverpool**. Se apreciază că numărul suporterilor campioanei **Greciei** care vor veni pentru partidă se va ridica la peste 10 000 !

Cu tabloul semifinalelor în față, **Di Stefano** — nici nu se putea găsi un mai autorizat specialist în materie — a fost solicitat să anticipeze finala. Fericitul director tehnic al lui **Valencia** a declarat următoarele : **„Cu inima aș dori ca fostul meu coechipier, Pușkaș, să dea marea lovitură care l-ar lansa din plin și ca antrenor, a ajungerii în finală. Cu rațiunea spun, Steaua roșie va fi una dintre finaliste. Dincolo, tot cu inima aș zice Atletico Madrid. Dar nu, Ajax este mai completă și mai constantă. Finala mea : Steaua roșie-Ajax“.**

Bătrînul **Wembley**, martor al unei dispute între campioanele **Iugoslaviei** și **Olandei** ? De ce nu ? Ar fi un meci colorat, ciocniri de stiluri, temperamente, sisteme diferite. Ar fi o mare finală...

**Eftimie IONESCU**

Vor retrăi jucătorii lui Ajax Amsterdam asemenea clipe fericite, în meciurile fierbinți ale „Cupei campionilor europeni“ ? (de la stînga la dreapta, Hyka, Suurbier, Rijnders, Neeskens, Van Dijk).

# „SINTEZA“ CAMPIONATELOR DIN EUROPA

**ITALIA**

Marea surpriză s-a produs cu 7 etape înainte de final : Milan a fost învins (chiar acasă, de Varese !) și detronat de Inter, învingător în deplasare cu 1—0 (la Catania). Astfel că Inter conduce acum cu 35 p, urmat de Milan (33 p) și Napoli (31 p).

**BULGARIA**

Statu quo în clasament. TSKA Sofia continuă să conducă (cu 33 p), talonat îndeaproape (de mult) de Botev Vrața — revelația acestui campionat (cu 30 p.). Ambele echipe au cîștigat detașat duminică. În schimb, Levski Spartak, terminînd la egalitate cu J.S.K. Slavia Sofia, a rămas în urmă, la 6 puncte de TSKA și 3 de Botev.

**ANGLIA**

Leeds a pierdut la Londra (3—1) meciul cu Chelsea, dar a rămas pe primul loc cu 54 p. Teoretic însă, avînd 3 jocuri mai mult disputate, Leeds este egalat la punctaj de Arsenal, care în prezent are 48 p. Arsenal n-a jucat în această etapă, fiind angrenat în semifinalele Cupei Angliei, în care a terminat la egalitate (2—2) cu Stoke City (se va rejuca săptămîna viitoare). În cealaltă semifinală, F.C. Liverpool și-a întrecut eternul rival, Everton, cu 2—1.

**IUGOSLAVIA**

Lupta pentru titlu continuă între Haiduk, Partizan și Dinamo Zagreb, toate trei învingătoare duminică și avînd 28, 28 și respectiv 27 puncte. Dinamo a reușit surpriza zilei, învingînd pe Steaua roșie, la Belgrad, cu 2—0.

**R. F. A GERMANIEI**

Schimbare de lider : învinsă la Köln cu 3—2, Borussia Mönchengladbach a cedat primul loc lui Bayern München (2—0 cu Arminia Bielefeld), care are același punctaj, dar un golaveraj mai bun.

**CEHOSLOVACIA**

Deși învins, cu 2—0 la Kosice, liderul Spartak Trnava păstrează totuși un avans substanțial, de 5 puncte, asupra celui de al doilea clasat, Banik Ostrava (2—4 cu Trjinec). În schimb, VSS Kosice s-a apropiat de fruntașe, egalînd la puncte pe Banik Ostrava (23).

# DIN FOTBALUL INTERNATIONAL

**BENE A AJUNS LA 250 DE GOLURI.** Atacantul lui **Ujpesti Dozsa, Bene** a marcat — recent — cel de al 250-lea gol din activitatea lui. Să notăm că internaționalul maghiar joacă de 10 ani sub culorile clubului budapestan. El a evoluat de 45 de ori sub tricoul primei reprezentative a Ungariei.

**AL TREILEA SELECȚIONER.** Federația turcă a numit în postul de director tehnic al reprezentativei pe fostul portar al echipei naționale, **Arbul.** El este al treilea selecționer numit într-o perioadă de cîteva luni. Noul antrenor al reprezentativei, care trebuie să pregătească partida cu selecționata **R. F. a Germaniei** de la 25 aprilie, din cadrul „Campionatului Europei“, a anunțat că va utiliza pentru acel meci o combinată **Fenerbahce — Galatasaray.**

**UN RECORD GREU DE ATINS.** Portarul echipei braziliene **F. C. Rio Branco, Reches**, a reușit să ajungă la al 18-lea meci fără a primi gol ! Aceasta însemnează 1530 de minute fără scoaterea mingii din plasă. El a depășit vechiul record brazilian în materie, care aparține portarului **Raul** (Cruzeiro) cu 1170 de minute de invincibilitate. În Europa, portarul cu cea mai bună reușită în materie este apărătorul buturilor unei echipe din Divizia C italiană, echipa **Sorento, Gridelli,** acesta este numele său, a reușit să rămînă neînvins 1486 de minute.

**NAPOLI IN TURNEU IN VENEZUELA.** A fost perfectat turneul echipei italiene **Napoli** în **Venezuela.** Fotbaliștii italieni vor evolua în luna mai la Caracas, în compania echipelor **Deportivo Italia** și **Gavicia.**

**GORDON BANKS LA ROMA.** La meciul **Roma — Juventus,** disputat duminică pe stadionul olimpic din capitala Italiei, a asistat și celebrul internațional englez **Gordon Banks** de la **Stoke City.** Împreună cu președintele clubului său și cu antrenorul echipei sale, **Banks** a urmărit cele două formații italiene cu care echipa sa se va întîlni în cadrul partidelor inter—ligi britanică și italiană.

**ECHIPA GRECIEI PE WEMBLEY, FĂRĂ TITULARII DE LA PANATHINAIKOS !** Întrucît echipa **Panathinaikos** susține la 28 aprilie a doua manșă a partidei sale cu **Steaua roșie Belgrad** din cadrul **„Cupei campionilor europeni“**, federația din Atena a decis să renunțe la internaționalii acesteia pentru partida **Anglia — Grecia** care va avea loc la 21 aprilie, pe **Wembley**, în cadrul **„Campionatului Europei“.**

## Au început înscrierile pentru C.M. 1974

Federația Internațională de Fotbal Asociație (F.I.F.A.) a lansat invitația de înscriere la ediția din 1974 (în R.F. a Germaniei) a campionatului mondial. Cele 136 de federații afiliate își pot înainta cererea de înscriere **pînă la data de 1 iulie 1971**, la sediul F.I.F.A. de la Zürich.

În zilele de 15 și 16 iulie, la **Düsseldorf**, se va întruni comisia de organizare a campionatului mondial pentru a stabili, prin tragere la sorți, grupele preliminariilor pe zone geografice (europeană, asiatică etc.). De asemenea, cu același prilej, vor fi stabilite în mod definitiv orașele în care se vor disputa cele 30 de meciuri din cadrul turneului final din 1974.

★

La Zürich au și început să parvină F.I.F.A.-ei înscrierile. Pînă acum s-au înregistrat 13 adeziuni. Printre ultimele se află cele ale federațiilor din Brazilia, Grecia, Norvegia, Suedia și Elveția.

## Pele primit triumfal la Paris

Sosit în capitala Franței pentru meciul care are loc mîine, **F.C. Santos cu Combinata Marseille-St. Etienne**, celebrul internațional brazilian **Pelé** s-a bucurat de o primire excepțională. Peste zece mii de parizieni l-au așteptat la aeroport. La conferința de presă organizată de federația franceză au asistat două sute de reporteri. În cadrul unei solemnități prezidată de președintele Comitetului olimpic francez, lui **Pele** i-a fost înmînat marele premiu al Academiei franceze de sport, destinat sportivului nr. 1 al lumii pe anul 1970.

## Un turneu original la Milano

În cursul lunii iunie va avea loc la **Milano** un turneu deosebit. Participă echipele italiene **A.C. Milan, Internazionale, Cagliari** și **Napoli.** Nimic deosebit pînă acum. Ineditul este reprezentat de faptul că fiecare din aceste echipe are dreptul să invite cîte un internațional de mare renume de peste hotare pentru acest turneu. Pînă acum s-au fixat asupra invitaților lor echipele **Internazionale** și **Milan.** Prima l-a solicitat pe brazilianul **Pelé**, iar a doua, pe vest-germanul **Gerd Müller.**

## Boca Juniors exclusă din „Cupa Campionilor Americii de Sud“

Confederația de fotbal sud-americană, prin Comitetul său executiv, a decis excluderea din actuala ediție a **„Cupei campionilor Americii de Sud“** a echipei argentiniene **Boca Juniors.** Decizia a fost determinată de gravele incidente care au avut loc cu ocazia meciului **Boca Juniors—Criystal** disputat la **Lima.**

De notat că delegatul federației argentiniene, prezent la reuniune, a votat împotriva excluderii. Este posibil ca, în cadrul Congresului confederației, măsura să fie extinsă la suspendarea clubului argentinian pe timp de trei ani de la orice competiție internațională oficială.

## DIN AGENDA SĂPTĂMÎNII 31 III — 7 IV

**31 martie**

Galați : **Lotul olimpic român — Spartak Pleven** (amical).

Copenhaga : **Manchester City — Gornik Zabrze** (rejucare în „Cupa Cupelor“).

Győr : **Diosgyör — Celik Zenica** (Cupa Europei Centrale).

Marsilia : **Ol. Marseille — F. C. Santos** (amical).

**2 aprilie**

Dublin : **Irlanda — Iugoslavia** (preliminariile turneului olimpic).

Cairo : **R.A.U. — Tunisia** (0—3, preliminariile turneului olimpic).

**3 aprilie**

Încep jocurile grupei a II-a din preliminariile Turneului U.E.F.A. (Suedia, Finlanda, Norvegia).

**4 aprilie**

Luxemburg : **Luxemburg — Austria**, (preliminariile turneului olimpic).

Monrovia : **Liberia — Ghana** (1—2, preliminariile turneului olimpic).

**6 aprilie**

Budapesta : **M.T.K. — Grazer A. K.** (0—0, Cupa Europei Centrale).

**7 aprilie**

Galați : **Lotul olimpic român — Eintracht Braunschweig** (amical).

Berlinul Occ. : **Hertha BSC — Lotul divizionar A** (amical).

Atena : **Grecia — Bulgaria** (amical).

Zenica : **Celik — Diosgyör** (Cupa Europei Centrale)

Split : **Iugoslavia — Olanda** (Campionatul Europei).

Eindhoven : **Olanda — Belgia** (preliminariile Turneului U.E.F.A.).

Bergamo : **Italia — Bulgaria** (amical, tineret).

## PRONOSPORT

Pronosticurile noastre la concursul nr. 14 :

| | |
|---|---|
| 1. Dinamo — Progresul | 1X |
| 2. Petrolul — U.T.A. | 1X2 |
| 3. Farul — CF.R. Cluj | 1 |
| 4. „U“ Cluj — Politehnica | 1X |
| 5. Jiul — „U“ Craiova | 1 |
| 6. F. C. Argeș — Sport club | 1 |
| 7. C.F.R. Tim. — St. roșu | 1 |
| 8. Cagliari — Roma | 1 |
| 9. Catania — Bologna | X |
| 10. Fiorentina — Sampdoria | 1X |
| 11. Verona — Milan | X2 |
| 12. Lazio — Foggia | X |
| 13. Napoli — Torino | 1 |

# RAPID, ÎN FINALA CAMPIONATULUI EUROPEAN FEROVIAR

Ieri, pe stadionul Giulești, în cadrul semifinalelor campionatului european feroviar, reprezentanta țării noastre în această competiție, Rapid București, a întrecut selecționata feroviară franceză cu 3—0 (2—0). Partida a fost tot timpul la discreția jucătorilor români care nu s-au întrebuințat prea mult. În prima repriză, giuleștenii au deschis scorul (min. 12) prin *Neagu*, care a reluat o centrare de pe partea dreaptă, de la Petreanu. În continuare rapidiștii au mai înscris prin *Petreanu* (min. 19) din centrarea lui Dumitru. Pînă la pauză, profilate în învingător, gazdele au făcut mai mult un joc demonstrativ, avînd totuși destule ocazii de gol.

În a doua parte, *Marin Stelian* (min. 57) a stabilit scorul final. De notat că oaspeții au ratat un penalti în min. 69 prin *Branquet*, acordat de arbitrul bulgar *Liuben Raduncev* la un henț în careu comis de *Lupescu*. În urma acestui rezultat, rapidiștii (care au terminat la egalitate, 1—1, prima manșă a semifinalei cu adversarul de ieri) s-au calificat pentru finala competiției, urmînd să întîlnească pe învingătoarea din cealaltă semifinală, *Locomotiv Moscova-Locomotiv Plovdiv*.

Cei aproximativ 4000 de spectatori au urmărit ieri formațiile :

*RAPID :* Răducanu-Pop, Lupescu, Dan, Ștefan-Dumitru, Marin Stelian-Năsturescu (min. 46 Strat, min. 80 Greavu), Petreanu, Neagu, Codreanu.

*SEL. FEROV. FRANCEZĂ :* Dugalleix-Guillemard, Morel, Lecanu, Branquet-Siniscalki, Camuzet-Belkidar, Szewczy, Brunet, Vachet.

Redacția și administrația : str. Vasile Conta nr. 16, București. Tiparul : I. P. Informația, str. Brezoianu nr. 23—25. București.

PROLETARI DIN TOATE ȚĂRILE, UNIȚI-VĂ!

# FOTBAL

REVISTĂ SĂPTĂMÎNALĂ
ANUL VI
254
MIERCURI
7 APRILIE 1971
12 PAGINI
2 LEI

BUCUREȘTI : UN GOL CU IMPORTANTE IMPLICAȚII PENTRU CAMPIONAT. Vă prezentăm golul al doilea marcat de Progresul în partida cu Dinamo. Autorul lui, BELDEANU, nu apare în imagine. Îi vedem, manifestîndu-și bucuria, pe MATEI, în plonjon, și pe TĂNĂSESCU, în timp ce atitudinile lui STOENESCU și MOLDOVAN reflectă dezamăgirea. Ca urmare a acestui gol, noi complicații intervin în lupta pentru titlu, ca și în cea pentru evitarea retrogradării.
Foto : V. ONESA

**DUMINICĂ „MARE DERBI" LA ARAD :**

## Noul lider (RAPID) suportă asaltul actualei campioane (U.T.A.)

## VICTORIA PROGRESULUI ÎN FAȚA LUI DINAMO,

UN REZULTAT CU MULTIPLE IMPLICAȚII ASUPRA CAMPIONATULUI

- S-a „liniștit" C.F.R. Timișoara ?
- Pentru băcăuani, apar primejdii nebănuite ?
- Petrolul eliminat (temporar) din lupta pentru titlu
- O ascensiune spectaculoasă : Farul !

**AMPLE COMENTARII ASUPRA UNEI ETAPE AGITATE**

## CONSTITUIE SUSPENDAREA TERENULUI O MĂSURĂ PE DEPLIN LOGICĂ, ECHITABILĂ ?

## 500.000 CERERI DE BILETE LA MECIUL DE ADIO AL PORTARULUI IAȘIN!

„CAZUL SĂPTĂMÎNII"

## FLORIAN DUMITRESCU LA RĂSCRUCE DE DRUMURI

PLOIEȘTI : BUCURIE PREMATURĂ. Petrolistul CIUCU ridică brațele într-un gest de triumf, echipa lui conduce cu 1—0 în partida cu U.T.A. Cu tot acest succes, bucuria din tabăra ploieșteană se va dovedi prematură. Cu trei minute înainte de sfîrșitul jocului, PETESCU va egala, astfel încît actualii campioni vor părăsi stadionul cu un punct prețios, care-i conturează din nou ca favoriți ai campionatului
Foto : I. POPESCU

Biblioteca orășenească
Gheorgheni

# CURIER SĂPTĂMÎNAL

## IN CINSTEA ANIVERSĂRII SEMICENTENARULUI

Consiliul județean pentru educație fizică și sport Hunedoara organizează o atractivă întrecere fotbalistică în cinstea aniversării semicentenarului partidului. Participă toate diviziionarele A, B, și C din județ, plus echipele din campionatul județean, în total 24 de formații împărțite în trei grupe de cîte 8. Competiția se desfășoară sistem eliminatoriu, finala fiind programată pentru data de 6 mai.

Iată de altfel și cîteva rezultate înregistrate între echipele din Valea Jiului : Știința Petroșani — Minerul Lupeni 3—2; Minerul Aninoasa — Minerul Vulcan 2—4; Jiul Petroșani (tineret) — Constructorul Valea Jiului Uricani 6—2; Preparația Petrila — Paringul Lonea 4—0; Preparatorul Lupeni — Energia Petroșani 2—3. Etapa următoare a acestei atractive și bine organizate competiții festive va avea loc în ziua de 8 aprilie (Staicu Băloi — corespondent).

## NE SCRIE UN JUNIOR

**„Sînt elev la Liceul din Zimnicea și joc fotbal în echipa de juniori Dunărea, fiind în același timp și căpitanul ei. Deși seniorii asociației noastre sportive se aflau pe primul loc în grupa Sud a campionatului județean Teleorman, cu toate că, la rîndul nostru, ne pregătim cu atenție făcînd zeci de ore de antrenament, cu toate că ni s-au creat condiții bune de activitate, noi, juniorii, ocupăm un loc modest în clasament. Și aceasta datorită unui motiv de-a dreptul straniu, dacă-l pot numi așa. Iată despre ce e vorba. Partidele susținute acasă le jucăm foarte bine, toți băieții pun suflet, se concentrează și luptă cu dăruire. Cînd e vorba să plecăm în deplasare însă o parte dintre ei dau bir cu fugiții, invocînd diverse motive, chipurile obiective ! Acest fapt a făcut să pierdem meciuri pe care cu efectivul complet le-am fi putut cîștiga cu ușurință. În ceea ce mă privește, sînt convins că în această primăvară colegii mei își vor schimba optica și că echipa noastră, antrenată de instructorul Cornel Pomoșnicu va juca din ce în ce mai bine. Pentru a avea și noi, pe viitor cu ce ne lăuda...“ (SORIN STĂNCEȘCU, Dunărea Zimnicea, juniori).**

## SPERANȚELE CONSTRUCTORILOR DE AUTOBUZE

Considerînd că peste doi-trei ani echipa de seniori Autobuzul București va avea nevoie acută de elemente tinere, dotate, încă din vara anului trecut s-au organizat o serie de trialuri în vederea depistării celor mai talentați copii din cartierul Șoseaua Giurgiului, pentru a-i coopta în echipele de copii ale Autobuzului care la ora actuală numără 50 de jucători. Din rîndul acestor micuți fotbaliști se remarcă în mod deosebit **Gh. Dumitrescu, M. Nicolescu, Fl. Chitea, Gh. Mîrea, A. Bădilaș, Gh. Cristian, V. Cimpian, L. Bălan, Fl. Buf.** De pregătirea copiilor — care se desfășoară pe terenul seniorilor — se ocupă cu multă pasiune și competență **Radu Zaheu**, elev în ultimul an al școlii de antrenori organizată de C.N.E.F.S. pe lîngă Institutul de educație fizică și sport — ajutat de fostul jucător **Dumitru Ana.**

## CAMPIONATELE ȘCOLARILOR PLOIEȘTENI LA START

De curînd au început competițiile fotbalistice rezervate elevilor municipiului Ploiești. În campionatul școlilor generale participă 17 echipe din municipiu și localitățile subordonate (elevi ai claselor V—VIII), repartizate în trei serii. Întrecerea se desfășoară sistem turneu.

De remarcat că, anul acesta, conform ultimelor instrucțiuni, echipele IX—X de la școlile generale de 10 ani participă la campionatul liceelor la care s-au înscris 10 echipe, cele mai bune comportări avîndu-le pînă în prezent formațiile Liceului de muzică și Liceului pedagogic. Cele două competiții s-au întrerupt o dată cu intrarea în vacanță a elevilor și se vor relua cînd aceștia vor reveni la școală (M. Sima — coresp.).

„Speranțele“ echipei Autobuzul București

# CINCI JUNIORI AI CENTRULUI CONSTĂNȚEAN LA... PORȚILE PROMOVĂRII!

Se pare, în ultima vreme, la Constanța se pune un accent deosebit pe formarea și creșterea jucătorilor localnici. O dovadă o constituie, desigur, și Centrul de copii și juniori Farul, în cadrul căruia activează trei echipe de juniori și patru de pitici. O primă echipă de juniori participă în campionatul republican seria a IV-a ocupînd la sfîrșitul turului locul doi (după Școala sportivă nr. 2 București), cu un total de 24 de puncte. De remarcat că deși a cîștigat de două ori meciul cu Șc. sportivă nr. 2 (3—0 și 2—1), partida a fost totuși pierdută, datorită unei contestații a bucureștenilor. Cele patru echipe de pitici participă în campionatul orășenesc.

Recent, l-am întîlnit pe antrenorul **Petre Comăniță**, coordonatorul centrului, rugîndu-l să ne relateze aspectele cele mai semnificative din activitatea pepinierei de fotbaliști constănțeni.

**— De mult voiam să activez la centrul de copii. Chiar am solicitat acum cîțiva ani ca paralel cu tineretul, să lucrez și cu juniorii. Vreau să fac de la început o precizare. Sînt de părere ca la echipele noastre divizionare A, același antrenor să lucreze și cu echipa de tineret-rezerve și cu juniorii. Numai așa va ști, în mod precis, cînd un jucător de la juniori poate, din punct de vedere calitativ și fizic, să fie promovat, cu succes, la echipa de tineret. În altă ordine de idei, la tineret procesul de instruire capătă amprenta senioratului, fapt ce vine în sprijinul jucătorilor tineri.**

— În edițiile 1962/1963 și 1963/1964, juniorii Farului au cîștigat titlul de campioni ai țării, după care a urmat un... reflux inexplicabil...

**— Nu-i deloc inexplicabil. Cauzele sînt următoarele : lipsa de terenuri și materiale sportive, dar în aceeași măsură și de pricepere și pasiune, un total dezinteres privind promovarea. Toate acestea au făcut ca centrul nostru să fie taxat ca necorespunzător din punct de vedere calitativ (număr de jucători raportați la Divizia A).**

— Ce măsuri s-au luat în vederea ieșirii din impas ?

**— C.J.E.F.S. Constanța a pus la dispoziția centrului de copii și juniori două baze sportive bine amenajate, precum și materiale sportive suficiente (fiecare jucător are mingea lui), ceea ce ne face să credem că prin acest stimulent deosebit cît și pasiune, roadele nu vor întîrzia să apară. Acum nu se mai merge pe ideea „importului“ de jucători de la alte cluburi din țară, ci pe aceea a promovării juniorilor corespunzători. Pot chiar să exemplific : Etem și Biliboacă, juniori foarte talentați, care nu și-au găsit loc în prima echipă datorită concepțiilor „bătrînești“ ale vechii conduceri. Și în momentul de față există cîțiva jucători ai centrului care pot fi promovați în curînd. Este vorba în primul rînd de A. RĂDULESCU și ȘT. CIUREA, ambii născuți în 1954, înzestrați cu deosebite calități fizice și tehnice, (chemați și la lotul național de juniori), apoi I. CODIN, N. GARAGANGEA și A. MATEESCU. Toți cinci au fost promovați în echipa de tineret. Și cred că nu va trece mult timp pînă la... marele salt, apariția lor în echipa de seniori a Farului. Atunci va fi cu adevărat vorba de materializarea muncii noastre.**

PAVEL PEANA
corespondent

# TINERE TALENTE

FOCȘENEANU

## TITULARI LA GAZ METAN!

**Iubitorii fotbalului din Mediaș au avut prilejul, în ultima vreme, să vadă jucînd, tot mai des, sub culorile A.S. Gaz metan, doi jucători tineri în care antrenorii diviziionarei B, M. Luca și K. Szabo au investit o mulțime de speranțe : Dorel Focșeneanu și Petre Porimă.**

**Focșeneanu, născut în 1953, înalt de 1,90 m., atacant, impresionează prin forța de pătrundere, îi place angajamentul total. Avînd o mare capacitate de efort, el poate juca într-un ritm susținut pe toată durata unui meci.**

**Fundașul central Porimă are 17 ani și 1,83 m. înălțime. Șutează cu ambele picioare la fel de bine, deposedează cu ușurință, are detență și un bun plasament în dispozitivul defensiv al echipei.**

**De remarcat faptul că cei doi proaspeți titulari ai echipei mediașene — ca de altfel și Zoltan Boieru, Mircea Tabără și Nicolae Blăjan — provin de la centrul de copii și juniori din localitate, unde i-au avut ca antrenori pe Alexandru Coroș și Gheorghe Motocea.**

I. IONESCU
corespondent

PORIMA

# IN AQUA FORTE

## UN RECORD

Nu de mult s-a dat startul și în returul campionatului județean Vîlcea, în marea lor majoritate, fotbaliștii vîlceni au dat dovadă în primele etape de o bună pregătire fizică dar și de o mare poftă de... scandal, dorind să demonstreze cu orice preț că și la acest capitol au reușit să-și însușească „vaste cunoștințe“ !

Afirmațiile acestea nu sînt făcute fără a avea la bază exemple concrete, așa că să purcedem în a le evidenția.

La meciul F.C. Rîureni — Păstorul Vaideeni. **Adam** și **Pantelimon** (Păstorul) și **Cicerone** și **Druje** (Rîureni) au uitat complet că mai știu și ceva fotbal, rezervîndu-și majoritatea timpului pentru a-și plăti cu vîrf și îndesat pelițe. S-au dovedit a fi atît de zeloși cu urmărirea picioarelor adversarilor încît arbitrul s-a văzut nevoit să-i trimită la plimbare. Alți doi vaideeni — **Gheorghirescu** și **Orzan** — și-au concentrat preocupările spre conducătorul jocului, căruia i-au adresat continuu cuvinte dintre cele mai des uzitate pe la... ușa cortului. Nu știm de ce arbitrul **I. Ciucă** nu le-a făcut și lor vînt... afară din teren, dar oricum oprindu-li-se carnetele, să sperăm că nu vor scăpa basma curată în fața comisiei de disciplină, pe care au mai fost chemați s-o viziteze și **Mociofan** (Băbeni) și **Mihăilescu** (Bujoreni) pentru „mîngîieri“ reciproce, **Mănescu** (Băbeni) și **Dardea** (Crețeni) pentru cotonogeala adversarilor, **Ungureanu** (Flacăra Vîlcea) pentru mare debit verbal pe teren, de fapt proteste nejustificate față de deciziile arbitrilor.

Și uite așa, chiar din primele etape ale returului s-a înregistrat un record al campionatului: patru eliminări într-un meci, plus reținerea altor două carnete ! Cu alte cuvinte șase suspendări ! Rămîne de văzut dacă nu cumva comisia de disciplină va gîndi altfel, ceea ce e foarte puțin probabil. Așa că, „eroii“ campionatului vîlcean ar trebui să se pregătească de... vacanță fortuită !

I. RĂCHITELEANU
corespondent

— Afarăăăă !
Desen de AL. CLENCIU

## UN JOE FRAZIER LA BAIA MARE ?

Divizionara C. Chimistul Baia Mare hotărîse să joace o carte mare în meciul pe care-l avea de susținut pe teren propriu cu fruntașa seriei a VII-a, C.I.L. Gherla. Din încleștarea sportivă a celor două echipe, fiecare în parte vizînd cîte un obiectiv distinct, prima — evitarea retrogradării, a doua — menținerea în fruntea clasamentului, a rezultat un spectacol fotbalistic apreciat, arbitrul orădean Florian Pitiș aducîndu-și, la rîndul lui, contribuția la buna desfășurare a partidei. Și totul a decurs normal pînă în minutul 89 !

Atacau băimărenii. O minge respinsă de apărătorii din Gherla a ieșit în aut. **Balintffy**, una din rezervele Chimistului, se îndrepta spre vestiare dar văzînd mingea a alergat după ea pentru a o trimite în teren jucătorilor și, involuntar, s-a ciocnit de **Butuza II** (C.I.L.) care, crezînd că băimăreanul e pus pe scandal, l-a bruscat pe acesta. În același moment, **Florin Bucă**, cel mai bun jucător al Chimistului, s-a repezit la Butuza II. Un pumn la figură, două la plex și jucătorul din Gherla a fost trimis la pămînt în nesimțire. De abia după o jumătate de oră și-a revenit.

Cum era și normal, băimăreanul a fost eliminat de pe teren, spre supărarea antrenorului său **Paul Galiș** care ar fi avut mare nevoie de el în meciurile viitoare pentru a îndepărta echipa de zona retrogradării. Îngrijorare îndreptățită, deoarece... discipolul lui Clay sau Frazier n-are nici-o circumstanță atenuantă. Cîte etape suspendare va primi ? 4, 5, 6 ? Sau mai multe ?

V. SĂSĂRANU
corespondent

Dintre sute de scrisori

# DUPĂ APROAPE TREI ANI...

Un plic obișnuit. Adresa revistei nu este ea tocmai exactă. Dar cuvîntul „FOTBAL“, subliniat cu două linii a fost un indiciu suficient pentru ca scrisoarea să nu se rătăcească prin alte părți. Pe verso, la expeditor : **prof. TEODOR BĂRĂIAN. Vașcău.** O localitate aflată tocmai în celălalt capăt de țară.

„Se împlinesc aproape trei ani de cînd nu v-am mai scris. Vă rugam atunci insistent să veniți în ajutorul nostru, deoarece echipa Biharia Vașcău nu mai avea posibilitatea să-și continue activitatea în campionatul județean Bihor, organele locale ignorînd-o, neacordîndu-i nici un fel de sprijin. Ați publicat atunci un articol care a iscat vîlvă aici, la noi, și pe parcurs lucrurile s-au îndreptat. Acum avem din nou o echipă în campionatul județean, dar mai important ca orice rămîne faptul că în prezent găsim cu toții înțelegere și sprijin la forurile locale, că avem un teren bun, împrejmuit cu gard de beton, că se depun eforturi pentru procurarea echipamentului necesar. E și normal să fie așa din moment ce în conducerea asociației au fost aleși oameni care iubesc fotbalul, care se preocupă de soarta lui (N. Nuțet, N. Iovan etc.).

În sfîrșit, cîteva cuvinte despre actuala echipă. E adevărat, în prima parte a campionatului nu a obținut rezultate prea strălucite, dar de... vină este în mare măsură și tinerețea jucătorilor ei, în majoritatea lor în jur de 18—20 de ani. Printre ei se află și **Tănase Coroi**, născut la 12 mai 1953. Este cel mai talentat dintre toți, stăpînește te cu mare ușurință mingea, are o bună viteză. De altfel, joacă pe postul de extremă dreapta, din centrările excelente ale acestui elev din clasa a XI-a înscriindu-se numeroase goluri. Muncește foarte mult la antrenamente și atît de mult este îndrăgit de spectatori, încît atunci cînd întîmplător nu apare în formație, aceștia solicită în cor să intre în joc.

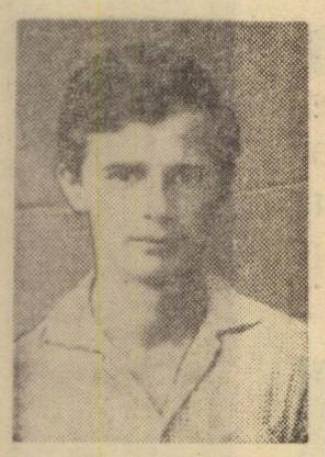

Tănase COROI

Al treilea aspect pe care aș vrea să-l relatez este acela că, spre deosebire de toți anii trecuți, acum avem și o foarte bună echipă de juniori, aceasta fiind cotată ca una dintre cele mai puternice din județ. Și, în ultima instanță, acesta este faptul cel mai îmbucurător...“

În încheierea scrisorii sale, prof. Teodor Bărăian își manifestă speranța că rîndurile pe care le-a trimis redacției vor vedea lumina tiparului, constituind în acest fel un stimulent pentru fotbalul din Vașcău.

Am publicat cu plăcere aceste rînduri. E vorba doar de niște situații mult schimbate în bine și la care ne-am adus și noi, într-un fel, contribuția, publicînd acel material usturător.

# EVOLUȚII NET INFERIOARE CONDIȚIILOR DE PREGĂTIRE ASIGURATE

Așadar, juniorii noștri au pierdut și ultima posibilitate de calificare. Recentul 1—1, pe teren propriu, cu reprezentativa similară a Bulgariei, i-a scos definitiv din cursa pentru ocuparea primului loc. În ultimul meci pe care îl mai au de susținut, cu Turcia, în deplasare (11 aprilie, la Bolu) chiar și o victorie le este insuficientă. La prima vedere această din urmă confruntare lasă impresia unei simple formalități. Realitatea este cu totul alta. Un eventual succes în jocul cu Turcia, ar schimba configurația clasamentului grupei a IV-a, asigurînd echipei României locul al II-lea (indiferent de rezultatul meciului Turcia — Bulgaria) poziție care — potrivit unui sistem de calificare aplicat de comisia de juniori U.E.F.A. — **conferă dreptul de participare directă — fără jocuri preliminare — la ediția următoare a turneului final care va avea loc în Spania.**

Practic, e greu de presupus că ceea ce n-au realizat tinerii noștri jucători la Cîmpina și București vor reuși în deplasare, cu puternica echipă a Turciei. Totuși, dacă vor realiza un rezultat favorabil, pe lîngă avantajul arătat, juniorii noștri ar face să se mai uite din impresia neplăcută pe care au lăsat-o pînă în prezent.

Exceptînd partida de la Sofia, în care echipa a acționat ceva mai convingător și rezultatul o nedreptățește, în celelalte două jocuri, capacitatea și randamentul redus, carențele de ordin tactic s-au făcut simțite din plin. Înaintea jocurilor preliminare cu Turcia și Bulgaria echipa României pornea ca primă favorită. La „Turneul prieteniei" de anul trecut, din luna septembrie, disputat în Polonia, unde au participat zece echipe reprezentative, juniorii noștri n-au cunoscut înfrîngerea, ocupînd atunci primul loc, și îndreptățeau speranțele într-o comportare favorabilă și în jocurile preliminare ale Turneului U.E.F.A. În privința atenției cu care a fost urmărit obiectivul calificării, stau mărturie turneul de iarnă din Liban, ca și pregătirea centralizată de la București, începută cu aproximativ o lună înaintea susținerii primului meci cu Turcia de la Cîmpina.

**Cu toate aceste investiții morale și materiale, comportarea submediocră reflectată de rezultatele nefavorabile ca și de zestrea săracă a celor două puncte este total nemulțumitoare.** Desele modificări în formație au dus la dezarticularea echipei. De asemenea, lipsa de inspirație a antrenorilor **C. Ardeleanu** și **V. Zavoda**, prin renunțarea la serviciile atacantului Năstase, în favoarea lui Sandu Mircea, a scăzut capacitatea ofensivă a echipei.

Salutăm revenirea la o practică loială, aceea de a se fi apelat **numai la juniori veritabili**, ceea ce nu se prea întîmpla cu ani în urmă. Dar **nu putem trece cu vederea comportarea nesatisfăcătoare a reprezentativei de juniori, chiar dacă, sau tocmai pentru că se urmărește în principal formarea unor fotbaliști valoroși**, apți să urce treptele spre loturile de seniori.

**Gh. NERTEA**

**ROMÂNIA — BULGARIA 1—1 (0—0)**

**AU MARCAT : Sandu Mircea** (min. 47) și **Kostov** (min. 56).
**STADION :** Dinamo ; timp frumos ; teren bun; spectatori 15 000.

**ROMÂNIA :** Costaș — Dobrău, Smarandache, Gabriel Sandu, Ciocîrlan — Ion Ion (min. 41 Donose), Dumitriu — Dănilă, Mircea Sandu, Aelenei, Cojocaru.

**BULGARIA :** Stoianov — Tankov, Ranghelov, Krumov, Stanev — Grancearov, Voinov (min. 79 Mangearov) — Jelev (min. 48 Boiagiev), Pritargov, Toskov, Kostov.

**ARBITRU :** Helmuth Bader (R.D. Germană).

# UNDE-I LEGE, NU-I TOCMEALĂ

Pornind de la „cazul Progresul" (meci pierdut cu 3—0 în optimile de finală ale „Cupei României" pentru că nu a prezentat carnetele de legitimare), un articol recent publicat în presă cere ca această obligație a prezentării legitimațiilor jucătorilor înainte de meciuri, să nu mai fie hotărîtoare ! Cu alte cuvinte, dacă ai uitat carnetele acasă, ai tot timpul să faci proba că cei care au jucat în meciul A sau B au fost jucătorii X sau Y. Unde? Firește, la federație, cu prilejul ședinței comisiei de disciplină și competiții, după cum se subînțelege.

Într-adevăr, toate celelalte echipe — și nu numai echipele — îi cunosc perfect pe jucătorii de la Progresul și, desigur, nu se punea problema vreunei substituiri. Dar așa cum este în orice disciplină sportivă — și nu numai în sport ! — carnetele de legitimare atestă jucătorului X sau Y calitatea de fotbalist la echipa A sau B.

Ce s-ar întîmpla dacă F.R.F. ar hotărî că, într-adevăr, carnetul de legitimare nu mai trebuie prezentat ? Ele ar putea rămîne în seifurile cluburilor, meciurile s-ar juca pe... încredere, ar ploua — cel puțin în categoriile inferioare — cu substituiri de jucători, cu prezențe neregulamentare pe terenurile de joc, cu o suită fără sfîrșit de contestații și paracontestații, cu ședințe interminabile — pentru lămurirea lucrurilor — ale comisiilor de competiții de la federație, de la „județ", de la „oraș"...

Așa că să lăsăm carnetele de legitimare să-și facă mai departe datoria, să continue a fi actul prin care se dovedește că jucătorul de fotbal este legat de clubul sau asociația sportivă din care face parte, să continue să fie actul prin care el se legitimează în fața organelor sportive.

Nicăieri în lume nu este alta rațiunea de a fi a acestor legitimații. Pentru așa ceva au și fost create : să preîntîmpine orice neregularitate. Unde-i lege, nu-i tocmeală. Iar cine nu respectă legea, să sufere consecințele.

**M. T.**

# BULETINUL LOTURILOR REPREZENTATIVE

• **LOTUL A, FĂRĂ DOBRIN.** Pentru primul joc de pregătire al lotului reprezentativ A (azi cu Hertha BSC, în Berlinul Occidental), în vederea partidei cu Iugoslavia (21 aprilie la Novisad, pregătitoare pentru... întîlnirea oficială cu Cehoslovacia, la 16 mai) a fost deplasat un lot de 14 jucători : **Răducanu** și **Adamache ; Sătmăreanu, Lupescu, Dinu, Mocanu, Ianul ; Dumitru, Nunweiller VI, Anca ; Neagu, Dembrovschi, Dumitrache, Lucescu.** Cum se vede, n-a plecat **Dobrin.** Motivul : are examene la școală. Neanunțîndu-se în timp util (deși clubul F. C. Argeș cunoștea de mult data acestei acțiuni), indisponibilitatea lui **Dobrin,** federația n-a avut posibilitatea să-l înlocuiască cu un alt selecționabil.

• **NUME NOI ÎN LOTUL OLIMPIC.** Tot azi, lotul olimpic susține al doilea meci-test în vederea întîlnirii cu Albania (cu Eintracht Braunschweig, la București). În lotul anunțat au intervenit două modificări : au fost introduși **Beldeanu** (Progresul) și **Iordănescu** (Steaua), „împrumutați" de la tineret.

• **BUCUREȘTI — RUSE — BUCUREȘTI — SCHWERIN.** Iată etapele de pregătire ale lotului de tineret pentru jocul cu Cehoslovacia, din Campionatul Europei. Azi, un joc de pregătire cu lotul compus din : **Ștefan** și **Cavai** — portari ; **Crețu, Niculescu, Ciugarin, Mehedințu, Stoicescu, Fanea, Hainal** — fundași ; **Tănăsescu, Urmeș, Broșovschi, Simionaș** — mijlocași ; **R. Ionescu, Moldovan, Bojin, Munteanu I, Kun II, Petreanu** — înaintași. Lipsesc : **Florea, Iordache, Olteanu, Sătmăreanu II** — avînd examene, **Ștefănescu, Caniaro** și **Cristache** — accidentați, **Iordănescu** și **Beldeanu** — luați la lotul olimpic. Aceștia însă, vor participa la următoarea acțiune : meciul cu Dunav la Ruse (14 aprilie), cînd se va definitiva și lotul pentru partida amicală cu R.D. Germană (21 aprilie la Schwerin).

# ÎN CE MĂSURĂ SUSPENDAREA TERENULUI ESTE O SANCȚIUNE JUSTĂ ?

Punem azi în discuție o... măsură frecvent aplicată în ultima vreme : ridicarea dreptului de organizare pe teren propriu, pe o etapă sau mai multe. O astfel de sancțiune se ia împotriva unei secții de fotbal la al cărei meci, susținut acasă, un spectator sau mai mulți aruncă pe teren, cu pietre, sticle sau alte obiecte, putînd provoca sau provocînd chiar accidente mai mult sau mai puțin grave. Măsura are un conținut educativ : să determine, pe de o parte, cluburile să-și intensifice preocupările pentru educarea spectatorilor, iar pe de altă parte pe spectatori să adopte atitudine sportivă în tribune și să intervină împotriva celor care se dedau la acte nedemne, venind astfel în sprijinul organelor de ordine și evitînd pe viitor situația de a nu-și putea vedea jucînd acasă echipa favorită.

Evident, sîntem pentru orice sancțiune sau măsură care ajută la reprimarea actelor reprobabile ale unor spectatori care lezează legile — scrise sau nescrise — ale disciplinei, sportivității, fair-play-ului, ospitalității și educației cetățenești. Din acest punct de vedere, sancțiunile sînt justificate de faptele înregistrate și constatate.

Este însă, suspendarea terenului, o măsură întrutotul în spiritul echității și logicii ?

Iată ceea ce dorim să discutăm în aceste rînduri.

Să luăm un prim caz.

Un grup de spectatori creează o atmosferă imposibilă la un meci. Aruncă în teren cu diferite obiecte, ținta lor fiind jucătorii oaspeți și arbitrii, pătrund în teren în timpul meciului sau după meci, cu intenția vădită de a brusca pe jucătorii echipei adverse ori pe arbitri, fără ca organizatorii să ia măsuri sau să fie pregătiți să intervină cu eficiență. Este un caz, posibil, care fără discuție impune măsuri exemplare din partea federației. Un joc nu se poate desfășura normal în asemenea condiții și echipa organizatoare trebuie să suporte consecințele : suspendarea terenului.

Alt caz. Din tribune, din mijlocul, unei asistențe care păstrează o ținută convenabilă, un spectator aruncă la un moment dat o piatră sau o sticlă, care nu-și atinge ținta (poate nici n-a avut) sau lovește un jucător sau un arbitru. Spectatorul huligan este identificat (sau nu, pentru că mai există urmele unei solidarități rău înțeleasă și se găsesc cîțiva oameni care-l fac scăpat) și este dat pe mîna organelor de miliție pentru a-și primi pedeapsa cuvenită. Este un alt caz la fel de posibil. Deși diferit de primul, totuși măsura federației este aceeași. **Dar, poate fi făcut responsabil un club pentru actele unui om iresponsabil, care nu este membrul său și, cum s-a întîmplat, nu-i nici măcar din același oraș și, la urma-urmei, poate fi și un „provocator" în interesul echipei X, cu care simpatizează, din orașul Y ?** Gravitatea actului cu adevărat huliganic al **UNUI** om impune sancțiuni, dar este oare logic sau echitabil ca să fie lezate interesele materiale ale unui club sau să se influențeze cursul unui campionat ? Un club aflat în această situație va fi nevoit să organizeze meciul în alt oraș, unde va trebui să se deplaseze și să locuiască, deci cheltuieli în plus (chirie de teren, bilete de tren, hotel, masă) și, în plus, o încasare redusă față de ceea ce ar fi putut realiza acasă. Pe lîngă faptul că din punct de vedere al rezultatului meciului, echipa oaspe ar avea șanse în plus, obținînd chiar victoria care poate n-ar fi fost posibilă cu o programare normală, adică pe terenul advers, și care ar putea influența clasamentul în cele două sectoare importante, primul loc și zona retrogradării.

Și mai este un aspect de luat în considerare. Sînt echipe proprietare de teren, pe care-l folosesc în campionat, și echipe care închiriază terenul. Cum e cazul formațiilor bucureștene. Dinamo — de pildă — are terenul său, unde și joacă, dar Steaua sau Progresul își programează meciurile fie la „23 August", fie pe „Republicii". Cu ce ar fi ele vinovate dacă la o partidă a lor un suporter al altei echipe bucureștene ar arunca o sticlă sau o piatră pe teren ? Ce ar trebui să facă aceste echipe ? Să instituie la intrări un control corporal sau să plaseze în tribune atîția paznici cîți spectatori sînt pentru a împiedica asemenea acte? Imposibil.

Iată de ce, într-un fel, aceeași măsură pentru cazuri diferite ni se pare alături de logică și echitate, iată de ce **sugerăm o discuție în jurul acestei probleme, sub toate aspectele, de drept și de fapt, pe care le implică.** Credem că această problemă ar putea constitui un subiect interesant de dezbătut de către colegiul divizionar A, de căutare a unor soluții, mai potrivite, mai logice, poate sub forma unor amenzi substanțiale.

**Petre GAȚU**

## Carnet

# LOCUL 14

**de EUGEN BARBU**

Cutremurător ar fi săptămîna aceasta devotamentul publicului față de fotbal. Mă gîndesc la cei ce au încercat să vadă meciul **Rapid — Steaua** și nu au reușit deși aveau bilet de intrare, mă gîndesc la cei cățărați pe stîlpii instalației de nocturnă și la urma urmelor și la ceilalți aproape 40 000 care sub o ploaie mocănească au ținut să asiste la această întîlnire soldată cu un scor alb. A fost o sîmbătă sportivă de toată frumusețea deși meciul propriu-zis nu m-a încîntat prea mult pentru că fotbalul fără goluri este ca supa fără sare. S-a văzut clar că echipa militară s-a consolidat, cum se laudă antrenorii săi, în apărare, dar că jucătorii din față trădează o sterilitate păgubitoare. **Rapidușul,** așa cum îl știm, trăiește din agitația lui Bebe Năsturescu și din percuțiile lui Neagu. Adăugați prezența lui Dumitru în linia de mijloc și siguranța pe care o dă Răducanu și aveți explicația poziției ocupate de gărăi la ora de față. Aș menționa că jocul foarte bun al lui Pop din această partidă, cum mi-a plăcut mai mult ca altă dată, Iordănescu. Aș mai remarca faptul foarte evident că totuși televiziunea ține lumea acasă, dovadă că duminică la meciul de pe **Dinamo** erau locuri goale, deși ne aflam în fața altui derby.

Trecînd la analiza întrecerii celorlalte două bucureștene ce putem să spunem ? Că echipa din Ștefan cel Mare a pierdut un meci care a stat în bocancul lui Sălceanu. Aș mai adăuga că odată cu trecerea timpului, Dumitrache, omul de gol al naționalei și al campionilor din anii trecuți dispare tot mai mult din atenția noastră. Dinamovistul nu se mai angajează ca altădată în luptă directă, și pare stăpînit de o timorare de neînțeles. E drept că nu prea are nici cine să-l ajute, absența lui Pîrcălab fiind fatală echipei actuale. De la **Progresul** trebuie spus că mi-au plăcut Beldeanu și mai ales Năstase, în care văd un mare jucător cînd va mai învăța unele lucruri. E bătăios, are un plasament gen Voinea și nu iartă dacă se află într-o situație bună. Atenție numai la fumurile care ne apucă pe unii dintre noi cînd ne este lumea mai dragă...

În rest, așa cum scriu toate ziarele, se semnalează forma excepțională a lui Dobrin care s-a lăsat de fumat. Dacă s-ar lăsa și de altele ce mai statuie i-am ridica noi undeva în fața unui stadion...

La Timișoara avem de pe acum un mort frumos. Eforturile lui Tache Macri au fost zădărnicite și de punctul ciupit de Valentin Stănescu în deplasare. După cele văzute la televizor mai de mult, **CFR Timișoara** nu arată ca o echipă de prima Divizie. Exista pe atunci (mă gîndesc la meciul de la Bacău) o mare ambiție, dar numai cu ambiția nu se face mare lucru. Mai trebuie totuși și cîteva nume mari ; un jucător, doi care să iasă din anonimatul acestui **unsprezece** modest. Ne pare rău pentru că o evadare spectaculoasă din coada clasamentului ne-ar fi plăcut mult, dar așa...

Remarcabil rezultatul **UTA-ei** la Ploiești de unde nu prea se pleacă cu puncte. Gîndindu-mă la meciurile viitoare parcă-i dau dreptate lui Ioan Chirilă care pronostica al treilea titlu consecutiv pentru arădeni. Pare inexplicabil, dar asta e realitatea, textiliștii au o formație care merge ca ceasul. Se pierde exact acolo unde nu se poate altfel și se agonisesc puncte neașteptate care adiționate aruncă formația campioană iar în fruntea clasamentului tocmai atunci cînd nu-i mai dădeai nici o șansă... Vom vedea...

Un alt capitol demn de discutat ar fi soarta **Politehnicii Iași** care începuse nemaipomenit campionatul și care cunoaște acum o regresiune evidentă. Punctul din meciul cu **Dinamo,** pierdut pe teren propriu, cum și cele două smulse de **Universitatea** la Cluj îl pun pe Gil Mărdărescu într-o situație delicată. El vorbea despre cîștigarea campionatului și nouă lucrul acesta ni se părea destul de mult, deși la drept vorbind, în fotbalul nostru totul este posibil. Și aici lipsa unor nume strălucitoare se resimte. Plecarea lui Constantinescu și a lui Deleanu nu sînt de nebăgat în seamă. Așa că...

Pentru toată lumea va fi interesant de aici înainte să urmărească cursa împotriva retrogradării în care se pare că sînt angajate de-acum mai multe echipe. Fericitul cîștigător al locului 14 nu se întrevede încă, dar va fi palpitant să-l depistăm din vreme...

# RADIOGRAFIA ETAPEI A 19-A

## „U" Cluj — POLITEHNICA 2-0 (0-0)

AU MARCAT: *D. Mocanu* (min. 46) și *Adam* (min. 70).

STADIONUL Municipal; teren bun; timp excelent; spectatori circa 15 000.

UNIVERSITATEA: Ștefan 8 — Crețu 9, Pexa 8, Solomon 8, Mihăilă 7 — Stinoci 8, Anca 8 — Uifăleanu 8, Barbu 8, Adam 7, D. Mocanu 8.

POLITEHNICA: Iordache 10 — Romilă 6, Ianul 8, Stoicescu 5, Pali 6 — Mărdărescu II 5 (min. 38: Gavrilă 6), Simionaș 8 — Incze IV 5 (min. 64: Marica 7), Cuperman 6, Lupulescu 6, Moldoveanu 6.

ARBITRU: **E. Vlaicu-lescu** (Ploiești), **nota 10.**

IORDACHE

DOUĂ GAFE, DOUĂ GOLURI ● Asaltul clujenilor începe din primul minut, dar nici Anca, nici Uifăleanu și mai ales Adam nu-l pot învinge pe excelentul Iordache ● Apar primele „simptome" ale jocului dur, reprimate cu hotărîre de arbitrul Vlaiculescu care-i face cunoscut lui Simionaș (și mai tîrziu lui Pali, Moldoveanu și Uifăleanu) că pe lîngă fluier mai are în „dotație" și un cartonaș galben ● Stoicescu arată în joc o nonșalanță (ca să nu-i spunem indiferență) care-i dă multe emoții... antrenorului Mărdărescu ● Acesta pricepe în sfîrșit că mai întîi este antrenor și după aceea... tată ● Stoicescu uită că a fost trimis pe teren să joace și nu să dialogheze cu spectatorii, aducîndu-și astfel o „contribuție" serioasă la primul gol ● Gazdele fac o repriză excelentă, dar nu reușesc să majoreze scorul decît cu... ajutorul lui Ianul ● Studenții ieșeni au o perioadă scurtă cînd reacționează energic, dar Cuperman și mai ales Lupulescu nu-și pot majora „activul personal" de goluri înscrise ● Stoicescu își răscumpără în parte greșeala de la primul gol, salvînd un altul gata făcut. (L. T.)

**La tineret-rezerve 3—0 (2—0)**

AU MARCAT: **Coca, Penzeș și Iordache.**

UNIVERSITATEA: Moldovan (Totoianu) — S. Mocanu, Sudy, Grăjdeanu, Șoptereanu — Penzeș, Ardeleanu — Lică, Iordache, Coca (I. Munteanu), Mureșan (Pripici).

POLITEHNICA: Cizic — Kalmar (Greieroșu), Hanceriuc, Mihăilă, Anton — Andrioaie, Costache — Duțu, Alloaie, Iordache, Amarandei.

ARBITRU: **V Popescu** (Turda).

## DINAMO — PROGRESUL 1-2 (1-1)

AU MARCAT: *Dumitrache* (min. 15), respectiv *Năstase* (min. 22) și *Beldeanu* (min. 69)

STADIONUL DINAMO; timp: ideal pentru fotbal; spectatori: aproximativ 15000; teren: foarte bun.

DINAMO: Constantinescu 7 — Ștefan 6, Nunweiller III 6, Stoenescu 7, Deleanu 7 — Dinu 8, Nunweiller VI 9 — Sălceanu 6 (min. 76: Both), Moldovan 6 (min. 75: Moț 6), Dumitrache 8, Lucescu 7.

PROGRESUL: Manta 9 (min. 81: Gherghel) — V. Popescu 7, Măndoiu 8, Grama 9, Ad. Constantinescu 8 — Tănăsescu 9, Beldeanu 10 — Sandu 7 Raksi 10, Năstase 9, Matei 8 (min. 75 — R. Ionescu 6).

ARBITRU: **Gh. Limona** (Buc.), **nota 6**

UN VIZITIU NUMIT RAKȘI, UN BIDIVIU NUMIT BELDEANU! ● **Progresul a dovedit că meciurile cu U.T.A. și Steagul roșu n-au fost simple povești ● Început de taifun a lui Dinamo ● Sălceanu, Dumitrache, Nunweiller VI „doresc" însă ca tabela de marcaj să rămînă 0—0 și să nu ajungă la 3—0 ● Reacția albaștrilor se face simțită după golul lui Dumitrache (min. 15), lucrat de Nunweiller VI ● Năstase — autorul pînă atunci — al unor acțiuni derutante pentru Stoenescu, nu iartă greșeala lui Nunweiller III și egalează (min. 22) ● Lupta se încinge după pauză ● Raksi, faultat în careu, nu primește penaltiul MERITAT ● Repriza se arată — și mai încărcată și ca atmosferă și ca faze palpitante ● „Linia de foc" a Progresului — Beldeanu și Tănăsescu — umăr la umăr cu Raksi, luptă eroic ● Tușierul Stîncan anulează, greșit, UN GOL VALABIL AL LUI DINAMO — Nunweiller VI a centrat ÎNAPOI și Lucescu a marcat ● Progresul joacă cu 22 de inimi ● Raksi îi pune o mîngîiere, ca în vremurile de glorie, lui Beldeanu; șut ace, necruțător, și formația cu a doua șansă cîștigă un meci în care n-a știut ce-i menajarea sau odihna** (Ef. I.).

BELDEANU

**La tineret-rezerve 0—0**

DINAMO: Andrei (Cavai) — Răutu, Drăgan, Gaspar, P. Nicolae — Mustățea Lăbuș — Mihalache (Libra), P. Victor, Nuțu, Gungiu.

PROGRESUL: Gherghel — Ghiță, Motoc, Matei Marian, Rotaru — Dinu, Georgescu — Filipescu, Alecu, Condurache, Petrescu.

ARBITRU: **S. Stăncescu** (București).

## C.F.R. Timișoara — STEAGUL ROȘU 0-0

STADIONUL C.F.R., vreme splendidă; teren bun; spectatori aproximativ 6000.

C.F.R.: Korek 7 — Pirvu 7, Mehedințu 8, Bodrojan 7, Bocșa 7 — Chimiuc 7, Seceleanu 6 (min. 46: Regep 5) — Floareș 5, Bojin 5, Nestorovici 5, Periat 5 (min. 70: Panici 6).

STEAGUL ROȘU: Adamache 7 — Ivăncescu 7, Jenei 7, Olteanu 7, Rusu 7 — Cadar 7, Balint 7 — Drăgoi 5, Dumitriu II 7, Florescu 6, Gyorfi 7.

ARBITRU: **A. Bentu** (Buc.), **nota 10.**

MEHEDINȚU

MECI LINIȘTIT, JOC CENUȘIU ● Min. 2 Floareș șutează năprasnic din interiorul careului, dar mingea zguduie bara transversală ● Se joacă lent, fără nerv și fără cheag ● „Galeria" timișoreană păstrează o tăcere inexplicabilă pentru acest meci al ultimelor speranțe ● Dumitriu II se distrează ca un copil pasînd subtil, strecurînd mingea printre picioarele adversarilor, driblînd excesiv din bucuria de a dribla ● În min. 42 Nestorovici și Periat ratează pe rînd ● Bojin, pilonul și speranța atacului timișorean, este de această dată decepționant ● Tache Macri se agită pe banca rezervelor, face schimbări dar fără efectul scontat ● Ne gîndim ce poză să propunem, dar nimeni nu strălucește; oare n-ar merge poza lui Bentu care conducea excelent? ● Ivăncescu este K.O., lovit în plex de mingea șutată la o lovitură liberă de către Pîrvu ● Cîteva accidentări ușoare, medicii intră pe teren, se anunță prelungirea meciului ● Min. 52, Regep, trage pe lîngă bară, dar momentul psihologic se consumase, aveam să ne dăm seama abia acum la sfîrșit, în min. 2. (I. C.)

**La tineret-rezerve 2—3 (1—1)**

AU MARCAT: **Lugojan și Speriosu — Ghergheli (2) și Cojocaru.**

C.F.R.: Buncart — Hanganu, Răcelescu, Donca, Speriosu — Hergane, Valaru — Cloroparu (Ghica), Marx, Drăghiescu (Balogh), Lugojan.

STEAGUL ROȘU: Albu — Urgiuc Gîlmeanu, Sasu, Golanu — Chețan, Răduță (Sanislav) — Anghel, Cojocaru, Ghergheli, Gheracostea (Ciucă).

ARBITRU: **A. Zbarcea** (Timișoara.

## FARUL — C.F.R. Cluj 2-0 (0-0)

A MARCAT: *Tufan* (min. 47 și 69).

STADIONUL „1 MAI"; teren alunecos; timp rece; spectatori aproximativ 8000.

FARUL: Constantin 7 — Stoica 7, Antonescu 9, N. Constantinescu 7, Ghirca 6 — Tănase 7, Badea 8 — Ologu 8, Tufan 9, Caraman 8, Kallo 8.

C.F.R.: Nagel 7 — Burlacu 7, Fanea 9, Lupu 7, Roman 7 — Dragomir 5, Cojocaru 7 — Sorin Bretan 5 (min. 46: Oct. Ionescu 5), Marius Bretan 6, Țegean 7 (min. 79: Petre Gheorghe), Petrescu 6.

ARBITRU: **N. Petriceanu** (Buc.), **nota 9**

TUFAN, AMBIȚIOS CA NICIODATĂ. ● După ore lungi de ploaie insipidă, duminică spre prînz, soarele a apărut pe cerul litoralului aducînd pe stadionul constănțean 2—3 000 de spectatori, în plus ● C.F.R.-ul începe meciul... tremurînd. Nu de frig. Cîștigase Progresul ● Antonescu gafează de cîteva ori, dar redevine imediat jucătorul decis și corect ● Cojocaru încearcă timid vigilența unui portar debutant. Imprecis șutul ● Farul atacă pe stînga (Kallo) ● Ghirca se lansează într-o suită de faulturi asupra lui Petrescu. Asistența bănuiește că arbitrul a uitat acasă cartonașele de avertisment ● Fanea stă lipit de Caraman ca o marcă de plic. Pasionant duel ● Lupu și Nagel scot o minge-gol (min. 14) ● Tufan începe să rateze ● Arbitrii nu se prea înțeleg în decizii ● Excelent deschis de Tănase, rateurul Tufan trage fulgerător din 6—7 m. Imparabil (min. 47) ● Șapte minute de asediu (62—69) încheiate cu un „cap" peste Nagel, al aceluiași Tufan. Constănțeanul se descătușează și, relaxat, ratează alte cîteva ocazii. (L. D.)

TUFAN

**La tineret-rezerve 0—0**

FARUL: Popa — Mustafa, Ionescu, Corendea, Popoiu — Zotescu, Kallo II — Gregorian, Măciucă, Stan, Turcu.

C.F.R.: Ocea (Cristea) — Ionescu, Harmath, Crecan, Popa, — Baiint, Vișan, Mihai — Serban, Matei, Bucur.

ARBITRU: **N. Stavru** (Constanța).

## F.C. ARGEȘ — SPORT CLUB 4-1 (3-0)

AU MARCAT: *Jercan* (min. 4), *Prepurgel* (min. 30), *M. Popescu* (min. 33), *Radu* (min. 50 și *Daniel Ene* (min. 74).

STADIONUL „1 Mai"; timp însorit; teren excelent; spectatori circa 12000.

F.C. ARGEȘ: Niculescu 8 — Pigulea 8, Olteanu 6, Vlad 8, Ivan 8 — Prepurgel 8, M. Popescu 7 — Radu 6 (min. 77: Roșu), Frățilă 5 (min. 77: Iancu), Dobrin 10, Jercan 8.

SPORT CLUB: Ghiță 7 — Kiss 6, Hrițcu 4, Velicu 5, Volmer 5 — Vătafu 6 (min. 66: Mioc 8), Duțan 8 — Pană 6, Dembrovschi 7, Rugiubei 6 (min. 46: D. Ene 7), Florea 6.

ARBITRU: **V. Topan** (Cluj), **nota 9**

DOBRIN

DOBRIN ÎN... „ȚINUTĂ DE GALĂ" ● „Decarul" piteștenilor intră în rol încă din min. 4: o centrare de pe dreapta și Jercan îl „execută" pe Ghiță ● Sport Club este masat aproape în permanență în careu ● Duțan și Dembrovschi încearcă să liniștească ofensiva gazdelor ● Dobrin în mare vervă, croșetează cu fantezie peste tot — ca mijlocaș, vîrf sau ca extremă. Joacă pentru echipă, pentru goluri și, de ce nu, și pentru tribune ● Fundașii băcăuani sînt ridiculizați ● Portarul Ghiță are inima cît un purice: în două rînduri este salvat de barele porții, de cîteva ori planează spectaculos ● Tabela de marcaj este însă necruțătoare: în min. 30 indică 4—0 ● Tribunele aplaudă jocul excelent al echipei piteștene și pe Dobrin, coautorul victoriei ● Antrenorul Rădulescu imploră cerul să-l ferească de o înfrîngere catastrofală ● Radu și Prepurgel au golurile gata făcute de Dobrin, dar le ratează incredibil ● Gazdele sting pentru puțin timp motoarele și Daniel Ene înscrie golul de onoare ● Partidă spectaculoasă, ritm îndrăcit al gazdelor în zona de finalizare. (St. T.)

**La tineret-rezerve 2—0 (1—0)**

AU MARCAT: Circiumărescu și Ciolan.

F. C. Argeș: Vintilă — Ciolan, Din, Neculce, Nedelcu — Pana, Ștefănescu — Dobrescu, Circiumărescu, D. Ștefan, Georgescu (Chivescu).

SPORT CLUB: Fugaciu — Bogdan, Constantin, Doboș, Comănescu — Nedelcu, Cernat — Pruteanu, Ghica, S. Avram, Neumayer (Naumceff).

ARBITRU: **Em. Steresecu** (Curtea de Argeș).

## RAPID — STEAUA 0-0

STADIONUL REPUBLICII; timp ploios, rece; teren alunecos; spectatori 40 000.

RAPID: Răducanu 8 — Pop 7, Lupescu 7, Dan 7, Ștefan 7 — Dinu 6, Dumitru 7 — Năsturescu 6 (min. 46 M. Stelian 7), Angelescu 6 (min. 30: Petreanu 7), Neagu 6, Codreanu 7.

STEAUA: Coman 5 — Sătmărcanu 7, Ciugarin 8, Negrea 8, Cristache 7 — Naom 7, Vigu 8 — Pantea 7, Tătaru 6, Iordănescu 9, Dumitriu III 6.

ARBITRU: **Al. Pîrvu** (Buc.), **nota 10**

IORDĂNESCU

LUPTA FĂRĂ ODIHNĂ ● Cifră record de spectatori, în ciuda ploii care a început cu o oră înaintea meciului și n-a contenit nici o clipă ● Terenul alunecos a cerut mari eforturi jucătorilor ● Mare risipă de energie, din partea ambelor echipe ● Față de dominarea exercitată în prima repriză și de plusul său de luciditate și organizare în joc, Steaua merita victoria ● Rapid a făcut din nou un joc foarte ferm în apărare, tatonînd poarta adversă mai rar, dar destul de periculos, prin contraatacuri ● Cele mai mari ocazii ale Stelei: Iordănescu (min. 9), Tătaru II (șut care a șters bara în min. 39) și Iordănescu (min. 67, cînd șutul său de la 6 m a fost deviat în corner de portarul rapidist) ● Rapid putea înscrie de două ori, prin Neagu și Marin Stelian, ale căror șuturi au trecut pe lîngă bară, ambele ocazii după pauză, cînd în jocul echipei a apărut o îmbunătățire ofensivă ● Meciul s-a desfășurat într-o notă de mare nervozitate ● Au abundat faulturile, comise mai mult de apărătorii feroviari, care s-au aflat de două ori (Dan, Dumitru) față-n față cu cartonul galben ● Remarcabil arbitrajul. (R. U.)

**La tineret-rezerve 1—1 (0—1)**

AU MARCAT: Georgescu și Rontea.

RAPID: Rămureanu — Cioca, Costea, Mușat, Cincă — Rotaru, Badea — Rontea, Adam, Știrat, Ioniță.

STEAUA: Suciu — Jantovan, Căstălan, Sameș, Gheorghe — Mulțescu, Ciutac — Crăiniceanu (Deheleanu), Samulanschi, Georgescu, Manea.

ARBITRU: **Ilie Puia** (Bucu-rești).

## PETROLUL — U.T.A. 1-1 (0-0)

AU MARCAT: *Ciucu* (min. 65) și *Petescu* (min. 87)

STADIONUL PETROLUL, teren bun; timp bun; spectatori circa 15.000

PETROLUL: M. Ionescu 9 — Gruber 8, Bădin 8, Mocanu 7, N. Ionescu 7 — Juhasz 5 (min. 59: Cringașu 7), Moraru 6 — Petruț 5 (min. 15: Grozea), Dincuță 7, Ciupitu 6, Grozea 7 (min. 15: Petruț, min. 46: Ciucu 6).

U.T.A.: Gornea 9 — Birău 7, Lereter 8, Pojoni 8, Popovici 7 — Calinin 9, Petescu 7, Broșovschi 6 — Axente 6, Dembrovschi 6, Kun II 6 (min. 79: Șima).

ARBITRU: **C. Nițescu** (Sibiu), **nota 10**

M. IONESCU

MECIUL A ÎNCEPUT ÎN MIN. 65... ● A fost clar de la început: arădenii au mizat pe un „nul" (apărare bine organizată, contraatacuri) ● Vizibile au fost și intențiile ploieștenilor: deschiderea scorului cît mai repede (atacuri peste atacuri, dominare teritorială, dar lipsită de claritate) ● Superioritate teritorială de partea Petrolului, dar sterilă. Șuturile apar abia în finalul reprizei și parțial la începutul celei de a doua ● În asemenea condiții, arădenii au putut respinge totul și la un contraatac ei au expediat primul șut la poartă în min. 31! ● Situațiile de gol se produc în ultimele 10 minute, dar M. Ionescu salvează la o pătrundere a lui Kun (min. 36), iar Lereter și Pojoni la Dincuță și Grozea (min. 37) ● Jocul mai combativ își arată roadele în min. 65 cînd Ciucu reia sub bară și înscrie (după o bară a lui Cringașu — min. 62) ● Din acest minut începe, de fapt, meciul, pentru că U.T.A. iese la atac și echilibrează jocul în timp ce Petrolul îl crede terminat ● Dembrovschi (min. 68) și Axente (min. 72) au avut egalarea în vîrful ghetei, dar M. Ionescu a intervenit salvator, dar nu și în min. 87 la „capul" bine plasat al lui Petescu. (P. G.)

**La tineret-rezerve 0—0**

PETROLUL: Stelian — Tudor, Mierluț, Unchiaș, Florea. — Kozarek, Stroe — Răchită, Oprișan, Cotigă, Iordache (Spiridon).

U.T.A.: Bătrîna (Naghi) — Drîncean, Kiss, Moldovan, Calmore — Ciulian (Pfeiffer), Schepp, Tranculov (Rusu) — Dumbreanu, Roșca, Poșa.

ARBITRU: **R. Avramescu** (Ploiești).

## JIUL — „U" Craiova 1-0 (0-0)

A MARCAT: *Ion Constantin (min. 74).*

STADIONUL Jiul; teren bun; timp frumos; spectatori circa 7 500.

JIUL: Stan 7 — M. Popescu 7, Georgevici 7, Georgescu 8 (min. 20: Stoeker 7), Tonca 7 — Urmeș 8, Sandu 7 — Peronescu 6, I. Constantin 8, Libardi 7, Naidin 5 (min. 73: Cotormani 6).

UNIVERSITATEA: Pilcă 9 — Niculescu 7, Deselnicu 8, Bitlan 8, Velea 7 — Strîmbeanu 7, Ivan 7 — Martinovici 5, Bălan 7, Oblemenco 8, Neagu 5 (min. 78: Niță).

ARBITRU: **C. Petrea** (Buc.), **nota 9**

PILCA

PRIMA VICTORIE DIN RETUR ● Pregnantă starea de nervozitate a jucătorilor de la Jiul ● Replică dîrză a universitarilor ● Dominare oarbă a gazdelor, apărare organizată și contraatacuri periculoase prin Oblemenco și Bălan a craiovenilor ● Abia reintors în formație fundașul Georgescu (min. 20) sprintează după o minge și clachează (ruptură musculară) ● Îl înlocuiește Stocker care face cunoștință cu cartonașul galben, pentru lovire intenționată ● Mai primesc avertismente Bălan, Strîmbeanu și Oblemenco ● Abundă de ambele părți intrările neregulamentare ● I. Constantin este jucat pe sus și nu se simte în largul lui printre masivii apărători craioveni ● Min. 45: mingea poposește în poarta oaspeților dar golul este anulat just, de arbitru (fault I. Constantin asupra lui Pilcă) ● La reluare același joc stereotip cu centrări înalte în careul craiovenilor ● Tonca reia în bara transversală ● Șut-bombă. Oblemenco de la 35 m și Stan respinge cu dificultate ● Min. 74 I. Constantin înscrie golul victoriei, șutînd din apropiere, cu toată opoziția lui Pilcă ● Final ceva mai lucid al gazdelor. (Gh. N.)

**La tineret-rezerve 0—0**

JIUL: Marincan — Anghel, Minarcic, Dodu, Viciu — R. Popa, Nădășan — Uilecan, Macavei, Mihai, Chiran (David).

UNIVERSITATEA: Papuc — Lepădatu (Dinu), Tacoi, Berneanu, Veleanu — Ustabacieff, Crăciunescu — Stanciu, Pițurcă, Dașcu, Bărăitaru.

ARBITRU: **Cornel Pop** (Hunedoara).

# DIVIZIA NAȚIONALĂ „A"

# etapa 19

## IMPOTRIVA ACTELOR HULIGANICE

In urma incidentelor de la meciul cu Farul, terenul craiovenilor a fost suspendat pentru două etape, răpindu-se în acest fel, dreptul spectatorilor din Craiova de a mai putea viziona meciuri de Divizia A timp de o lună de zile.

Dar, ceea ce trebuie reținut cu deosebire este faptul că agresivul Ion Poșircă din Piatra Olt, care l-a lovit cu o piatră pe unul dintre tușieri, a fost trimis în fața instanței de judecată și condamnat la un an închisoare. Atît sentința pronunțată cît și operativitatea tribunalului craiovean, trebuie apreciate ca binevenite și ne manifestăm speranța că și pe viitor asemenea acte de huliganism, dacă se vor mai ivi, — indiferent unde — vor fi în aceeași măsură sau chiar mai drastic sancționate.

Ceea ce interesează însă în mod deosebit este ca astfel de abateri să fie pe cît posibil evitate, preîntîmpinate. Și în acest sens o contribuție substanțială și-o pot aduce organizatorii meciurilor.

Duminică, înaintea meciului Farul — C.F.R. Cluj, la stația de amplificare a stadionului constănțean s-a făcut, în repetate rînduri, apel la fair—play, pentru o comportare civilizată a spectatorilor, arătîndu-se repercusiunile celor întîmplate la Craiova, accentuîndu-se asupra condamnării la un an închisoare a lui Ion Poșircă.

Ar fi bine ca și pe celelalte stadioane organizatorii să procedeze asemănător. Este o datorie a cluburilor organizatorice.

# CONFIDENȚE... NOTE...

● Russen, fostul internațional oborean, nelipsit de la meciurile Petrolului Ploiești (stabilit de mulți ani în acest oraș) : **„U.T.A. s-a apărat bine și a știut cînd să iasă la atac. Este o echipă solidă, cu disciplină de joc. Petrolul n-a tras suficient la poartă. A pierdut un punct la fel de prețios ca acela cîștigat de U.T.A."**

● La intrarea în vestiar, Dumitriu II a fost acroșat de un picior (în glumă, firește) de mîinile lui Tache Macri. Doi giuleșteni se revedeau, Macri îl mîngîie pe Nichi pe obraji, Dumitriu are o privire caldă de copil.

● Progresul a avut un „consilier" tehnic de bun augur. Nedezmințitul suporter al „albaștrilor" care este regizorul **Cezar Grigoriu**, a fost în cabina lor înainte de meci, i-a încurajat și, revenit în tribună, a dat și scorul partidei : **„Batem cu 2—1"** a anunțat el către întreaga masă a presei. Drept care îi consemnăm victoria și îl sfătuim să nu piardă participarea la concursul **Pronosport** de duminică...

● Ștefan Covaci, antrenorul Stelei a fost prezent la jocul de la Ploiești. Motivul ? Să vadă pe U.T.A. jucînd pentru că la 25 aprilie echipa sa va evolua la București în compania textiliștilor.

● În meciul de tineret de la Cluj o apariție agreabilă în echipa gazdă : Grăjdeanu. Acesta, după o absență de aproape doi ani s-a reîntors la „U" Cluj, deocamdată în echipa de tineret, unde joacă foarte bine. După cum ne spunea antrenorul Sepci, Grăjdeanu mai are un pas de făcut pînă la prima echipă.

● După **Zamfir**, rănit în meciul de la **Brașov** (ciocnire cu **Florescu**), **Progresul** i-a pierdut și pe **Manta**, care a suferit o comoție, ciocnindu-se de bara porții, la o minge înaltă, pe care și-o disputa cu **Lucescu**. Medicul echipei, **dr. Nicolae Stănescu**, ne informa că **Manta** va trebui să rămînă un timp pe tușă pentru refacere. Și astfel a venit rîndul portarului nr. 3, **Gherghel**, care a avut cîteva intervenții sigure, în puținele minute cînd l-a înlocuit pe colegul de post.

● La sfîrșitul meciului, casierii de la stadionul Jiul au calculat totalul încasărilor realizate prin vînzarea unui număr de 4570 de bilete. Pe unde și cum or fi pătruns în incinta stadionului restul de aproape 2 500 de neplătitori ?

● Frații Mocanu de la Universitatea Cluj, sînt gemeni. Unul dintre ei, Sorin, joacă deocamdată în echipa de tineret, celălalt în prima echipă, unde duminică a evoluat excelent înscriind și un gol. Într-atît de mare este asemănarea între ei încît, mai în glumă, mai în serios, medicul echipei, dr. Pop ne mărturisea că nu-i recunoaște decît lunea, după meci, cînd unul din ei se prezintă la recuperare. Și acesta este Dorin, cel din prima echipă.

● În pauza meciului, la Timișoara, clubul C.F.R. a organizat (salutară inițiativă !) o loterie. Numărul cîștigător care ar fi coincis cu seria unuia din biletele puse în vînzare trebuia să desemneze pe viitorul proprietar al unei biciclete. Se pare însă că biletul cîștigător nu fusese vîndut, căci bicicleta s-a întors în magazia clubului...

● La un fault dur asupra lui M. Popescu chiar pe tușă, sancționat bineînțeles, de arbitru, la care jucătorul Jiului a vociferat, conducătorul meciului C. Petrea i-a replicat : **„Nu-i nimic, băiete. Ești solid și tare ca o stîncă. Scoală sus și vezi-ți de joc".** După care fundașul Popescu și-a văzut numai și numai de joc.

## PRECIZARE LA... O PRECIZARE

Apreciem preocuparea permanentă a confratelui G. Mitrof față de campionatul de tineret, față de „juventiști", cum îi place să-i numească pe cei din eșalonul secund al Diviziei A. Articolele sale contribuie la popularizarea competiției și a numeroaselor elemente talentate care se formează aici și apoi promovează în primele echipe. Uneori însă, lasă să-i scape — dintr-o insuficientă documentare — cîteva erori. De pildă, în ultima sa prezentare, susține că la sfîrșitul turului „U" Cluj și Petrolul Ploiești s-ar fi găsit într-o perfectă egalitate „la toate rubricile clasamentului", afirmînd că golaverajul Petrolului ar fi fost dat greșit ,adică cu un gol în plus primit. Ca argument, reamintește rezultatele ploieștenilor și tocmai aici comite G. M. o eroare, pe care ar fi putut-o evita dacă ar fi controlat la federație sau ar fi citit cu atenție în revista noastră, scorul meciului Petrolul — F. C. Argeș. A fost 3—1 și nu 3—0 cum afirmă dînsul. Deci, la sfîrșitul turului 30—14 **„U" Cluj** și 30—15 **Petrolul.**

● **Stoenescu** despre disputa directă, de duminică, cu **Năstase** : **„N-a fost ușor. Nici nu-mi închipuiam că o să am prea multe clipe tihnite lîngă băiatul ăsta. E un miracol cît de mult s-a schimbat în bine Năstase de cînd a trecut vîrf de atac. Antrenorul Moldoveanu i-a găsit locul !".**

● Se vorbește că portarul echipei Sport club, **Ghiță**, în drum spre vestiare ar fi exclamat : **„Dați-mi patru fundași buni și am să demonstrez că voi fi printre primii trei portari ai campionatului !".**

Cam are dreptate băcăuanul, deoarece duminică coechipierii lui din apărare i-au făcut multe clipe grele.

● Solicitat de ziariști să le comunice formația, antrenorul Mărdărescu a răspuns cu amabilitate numind pe cei 11, după care a continuat : **au înscris Cuperman Lupulescu** și **Moldoveanu.** Remarcabil optimismul antrenorului ieșean, numai că el a uitat să indice pe cei care într-adevăr aveau să înscrie. Și aceștia s-au... recrutat exclusiv din rîndul adversarilor...

● Panait, Farcaș, Vasiu, Romoșan, Deleanu, Gabor — fostele glorii ale fotbalului din Valea Jiului, — prezente la meciul cu „U" Craiova, comentau la sfîrșitul partidei. **„Oare și noi tot așa de slab jucam ? Cîteodată da. Trebuie să recunoaștem. Acele meciuri însă erau excepții. De cele mai multe ori eram încurajați și aplaudați la scenă deschisă. Astăzi nu întîmplător tribunele tac. Spectatorii vor goluri. Și Libardi, I. Constantin sau Peronescu le oferă cu lingurița".**

● A reapărut dr. Ivansuc. El este medic la centrul de juniori al Universității Cluj și... antrenor voluntar la două grupe de copii ale clubului.

● Un grup compus din cîteva sute de oțeni s-a deplasat la Petroșani pentru a-l vedea jucînd pe Oblemenco et comp. De data aceasta în afară de faptul că s-au comportat civilizat atît pe stadion, cît și în afara lui, și-au încurajat asiduu jucătorii preferați, depășind net, cu indemnuri sonore, aproape inexistenta galerie a echipei locale.

# SCURTE COMENTARII

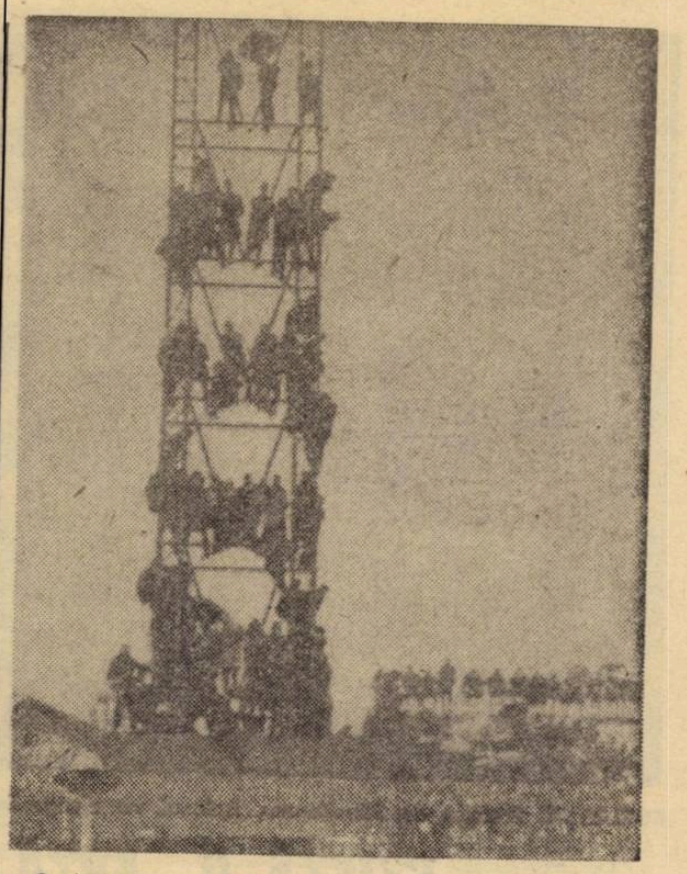

Sîmbătă, la meciul Steaua — Rapid, în ciuda unei vremi vitrege (ploaie continuă, frig), stadionul Republicii a fost literalmente luat cu asalt de amatorii de fotbal, dornici să vadă acest derbi.

Fotografia alăturată, demonstrează cu prisosință nu numai cît de plin a fost stadionul ci și cît de ingenioși (dar și... imprudenți !) sînt unii spectatori, care stau agățați ca niște ciorchini pe stîlpii metalici ai reflectoarelor pentru nocturnă.

## SUPĂRAREA LUI VIȘAN

Vișan, fostul portar al Petrolului, stătea pe tușă, la Constanța.

**— Cînd ai de gînd să joci sub culorile Farului ?**

— Aș vrea să joc chiar azi. Dar nu se poate. Federația mi-a acordat drept de joc la Farul. Petrolul nu-mi dă dezlegarea. Cu toate că în iarnă mi-a promis-o. Pe parcurs s-a răzgîndit însă și, sincer vă spun, nu văd motivele. Mișu Ionescu, pe care-l stimez foarte mult, apără ca în perioada cînd era portarul național, apoi Petrolul îi are și pe Stelian și pe Piopeanu...

**— Crezi că e vorba de rea voință din partea Petrolului ?**

— Nu știu. Îmi amintesc însă că atunci cînd am plecat de la Rm. Vîlcea am stat pe tușă, la Ploiești, cîteva luni, hotărît să slujesc din toată inima noua mea echipă, să-mi aduc contribuția la succesele ei, Am iubit Petrolul. În schimb, acum Petrolul...

Acum Petrolul parcă ar avea un văl negru peste ochi. Nu vede nimic. Nu simte nimic. Și cînd ne gîndim că pînă și Progresul s-a dovedit a fi mai înțelegător cu Șt. Marinescu...

● Se cunoaște mai de mult frumoasa inițiativă a clubului Universitatea Cluj de a permite intrarea gratuită a elevilor, rezervîndu-le în acest scop un sector al tribunei I-a. Conducerea clubului intenționează — și apreciem ideea — ca pe viitor să facă o triere în rîndul acestora, urmînd a beneficia de intrare gratuită numai cei cu note bune și foarte bune sau care s-au distins în acțiunile propagandistice inițiate de clubul universitar.

● **— Ai emoții, debutantule?** I-am întrebat pe noul portar al Farului, Constantin, la ieșirea pe teren.

— Destule !...

Răspuns firesc. Ca și emoțiile, de altfel. Nu bănuia apărătorul buturilor constănțene că pe parcursul celor 90 de minute de joc înaintașii **adverși vor fi foarte...** înțelegători cu ei, încercîndu-i poarta doar de vreo două ori și atunci destul de imprecis ? I-am dat nota 7 tocmai pentru că n-a avut ce apăra.

## BUCURIE CAMUFLATĂ.

F.C. Argeș conduce de o secundă cu 4—0. Antrenorul **Titus Ozon**, la doi pași de banca „victimelor" unde omologul **C. Rădulescu** trăia o adevărată dramă, își cenzurează, din spirit colegial, explozia de bucurie

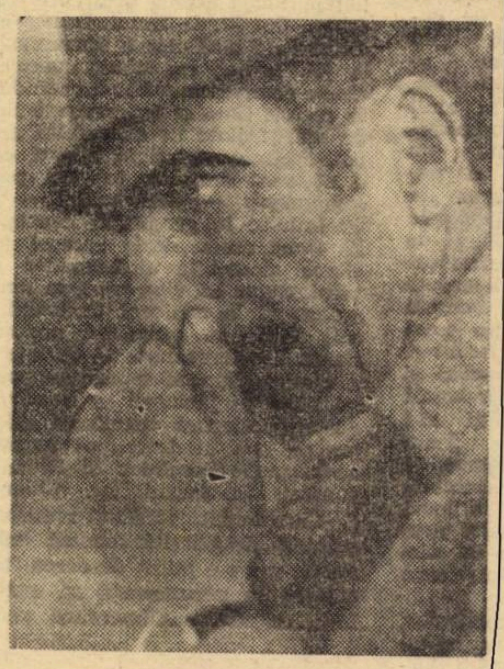

Antrenorul **Ștefan Covaci**, de la Steaua, în timpul meciului echipei sale cu Rapid. Acoperindu-se cu prosopul, el a reușit să-și protejeze freza. Nu însă și... pipa, care i s-a stins în repetate rînduri din cauza ploii...

## CONTROL ANTIDOPING ?

Se discută, cu tot mai mare acuitate în fotbalul nostru problema controlului antidoping.

Din cîte sîntem informați, unii antrenori (care și-au suspectat adversarii de folosirea unor substanțe nepermise) au și cerut la meciuri efectuarea unor controale de acest gen, în spiritul unor legiferări cu caracter general, existente în mișcarea noastră sportivă.

Rămîne ca F.R.F. să se pronunțe oficial în această privință, printr-o reglementare a condițiilor și modalității de efectuare a controlului, a sancțiunilor care urmează a fi luate în caz de descoperire a cazurilor de dopaj.

De altfel, la marile competiții internaționale (exemplu : C. M. din Mexic) ca și în diferite campionate de peste hotare (Italia, Belgia etc.) controlul antidoping este legiferat.

O clarificare din partea federației noastre în această problemă apare necesară.

## CLASAMENTUL LA TINERET — REZERVE

| | | | | | | |
|---|---|---|---|---|---|---|
| 1. PETROLUL | 19 | 13 | 3 | 3 | 34—18 | 29 |
| 2. „U" Cluj | 19 | 13 | 2 | 4 | 37—19 | 28 |
| 3. Steaua | 19 | 11 | 4 | 4 | 33—21 | 26 |
| 4. Politehnica | 19 | 11 | 2 | 6 | 24—20 | 24 |
| 5. Dinamo | 19 | 8 | 7 | 4 | 24—12 | 23 |
| 6. Sport Club | 19 | 9 | 3 | 7 | 33—20 | 21 |
| 7. „U" Craiova | 19 | 6 | 9 | 4 | 27—22 | 21 |
| 8. Rapid | 19 | 8 | 4 | 7 | 28—23 | 20 |
| 9. Progresul | 19 | 6 | 5 | 8 | 22—23 | 17 |
| 10. U.T.A. | 19 | 4 | 8 | 7 | 19—30 | 16 |
| 11. Steagul roșu | 19 | 6 | 3 | 10 | 22—34 | 15 |
| 12. Jiul | 19 | 6 | 3 | 10 | 17—29 | 15 |
| 13. F.C. Argeș | 19 | 6 | 2 | 11 | 25—30 | 14 |
| 14. C.F.R. Timișoara | 19 | 4 | 6 | 9 | 15—25 | 14 |
| 15. C.F.R. Cluj | 19 | 3 | 5 | 11 | 16—33 | 11 |
| 16. Farul | 19 | 4 | 2 | 13 | 15—32 | 10 |

| CLASAMENTUL | Puncte | MECIURI ACASA | MECIURI AFARA | MECIURI TOTAL | GOLURI ACASA | GOLURI AFARA | GOLURI TOTAL | Diferența |
|---|---|---|---|---|---|---|---|---|
| 1. RAPID BUCUREȘTI | 25 | 12 6 6 0 | 7 2 3 2 | 19 8 9 2 | 15— 7 | 6— 4 | 21—11 | + 10 |
| 2. Dinamo București | 24 | 11 7 2 2 | 8 2 4 2 | 19 9 6 4 | 26—10 | 6— 6 | 32—16 | + 16 |
| 3. U. T. Arad | 23 | 10 8 1 1 | 9 2 2 5 | 19 10 3 6 | 21— 3 | 7—15 | 28—18 | + 10 |
| 4. Petrolul Ploiești | 22 | 10 8 2 0 | 9 1 2 6 | 19 9 4 6 | 19— 5 | 4—15 | 23—20 | + 3 |
| 5. Farul Constanța | 22 | 10 9 1 0 | 9 0 3 6 | 19 9 4 6 | 19— 6 | 10—22 | 29—28 | + 1 |
| 6. Steaua București | 21 | 12 5 5 2 | 7 2 2 3 | 19 7 7 5 | 19—12 | 6— 9 | 25—21 | + 4 |
| 7. St. roșu Brașov | 21 | 9 5 3 1 | 10 3 2 5 | 19 8 5 6 | 10— 4 | 4—10 | 14—14 | 0 |
| 8. Politehnica Iași | 20 | 10 6 3 1 | 9 2 1 6 | 19 8 4 7 | 17— 7 | 13—19 | 30—26 | + 4 |
| 9. „U" Craiova | 20 | 9 6 2 1 | 10 2 2 6 | 19 8 4 7 | 11— 5 | 5—11 | 16—16 | 0 |
| 10. F. C. Argeș Pitești | 18 | 9 5 3 1 | 10 1 3 6 | 19 6 6 7 | 18— 8 | 8—19 | 26—27 | — 1 |
| 11. „U" Cluj | 17 | 10 7 1 2 | 9 0 2 7 | 19 7 3 9 | 14— 4 | 5—16 | 19—20 | — 1 |
| 12. Sport club Bacău | 17 | 9 8 1 0 | 10 0 0 10 | 19 8 1 10 | 17— 1 | 8—26 | 25—27 | — 2 |
| 13. Jiul Petroșani | 15 | 10 7 1 2 | 9 0 0 9 | 19 7 1 11 | 16— 8 | 1—16 | 17—24 | — 7 |
| 14. C.F.R. Cluj | 15 | 10 5 3 2 | 9 1 0 8 | 19 6 3 10 | 20—14 | 3—20 | 23—34 | — 11 |
| 15. Progresul București | 14 | 11 4 3 4 | 8 1 1 6 | 19 5 4 10 | 10—10 | 6—13 | 16—23 | — 7 |
| 16. C.F.R. Timișoara | 10 | 9 3 1 5 | 10 1 1 8 | 19 4 2 13 | 7—10 | 4—20 | 11—30 | — 19 |

## VA APELA U.T.A. LA ÎNTĂRIRI PENTRU MECIUL CU SELECȚIONATA UNGARIEI?

● Textiliștii din Arad sînt în mare încurcătură, din care nu știu cum să iasă. Pentru data de 14 aprilie au perfectat revanșa U.T.A. — Sel. Ungariei la Arad. La aceeași dată însă, patru din jucătorii lor (Dumitrescu, Broșovschi, Domide, Kun II) sînt reținuți la loturile olimpic și de tineret, aflați în pregătire pentru jocurile cu Albania și, respectiv, R. D. Germană. Federația nu-i dispusă să le lase jucători, iar U.T.A. nu se poate prezenta cu o formație „cîrpită" în fața reprezentativei Ungariei. Soluția ? Poate fi o combinată U.T.A.—C.F.R. Timișoara sau Politehnica Timișoara, cum s-a sugerat, bineînțeles dacă timișorenii vor fi de acord.

BUCUREŞTI. Protejat de Sătmăreanu, balonul va ajunge în braţele portarului Coman

## EXISTĂ O „ARTĂ A SALVĂRII"?

Probabil că da. Cu ani în urmă, recunoşteam în acest rol pe U.T.A. Jongleriile ei cu retrogradarea — în campionatele cînd, între *U.T.A. lui Petschovski, Băcuţ, Mercea, Reinhardt, Dumitrescu III* şi *U.T.A.* de astăzi cu marea ei vedetă, OMOGENITATEA, exista o formaţie destul de incoloră — au rămas un model în materie. Fără să-şi aroge specialitatea — ca durată — a „bătrînei doamne", *Jiul* a preluat rolul acesta al emoţiilor împinse pînă în pragul crizelor cardiace, în ediţiile mai recente. Şi acum, avem de-a face cu o succesoare bucureşteană în materie de cochetare cu retrogradarea, acum ne întîlnim cu *Progresul.*

Priveam duminică, pe stadionul *Dinamo*, echipa *„salonul refuzaţilor"*. Sigur este că dacă *Petre Moldoveanu* a făcut ceva (ne gîndim înainte de orice la aspectul psihologic al antrenamentului) *el a reuşit indiscutabil să redea unei formaţii părăsită de curaj, încrederea că poate izbîndi.* De la acest suport s-a efectuat săritura spre înainte şi în joc. *Progresul* apare de vreo trei etape în crescendo. Şi dacă mulţi dădeam sceptici din cap, cînd îl auzeam pe *Valentin Stănescu* tînguindu-se că nici o echipă n-a jucat aşa ca albaştrii acum zece zile la Braşov, acum, după jocul cu *Dinamo* sîntem obligaţi să-i acordăm totalmente dreptate. Lîngă cheia aceasta sufletească, am aşeza, în şirul explicaţiilor şi al argumentelor performanţei de pe stadionul din Şoseaua Ştefan cel Mare — şi nu numai al ei — o revenire la un bun simţ în alcătuirea formaţiei. Oamenii sînt aşezaţi la locul potrivit, pe posturile unde au strălucit cîndva sau unde vor străluci. *Matei* este extrema pe care am văzut-o ani de zile, *Raksi* nu mai rătăceşte în roluri pe care niciodată nu le-a jucat bine; halfia este apanajul unui cuplu tînăr, ambiţios, complet, pentru că tehnica lui *Beldeanu* este fericit completată de marea combativitate a lui *Tănăsescu*, pe care fostul antrenor al „bancarilor", *Victor Stănculescu*, are meritul de a-l fi ridicat din anonimatul Diviziei C. „Găselniţa" lui *Petre Moldoveanu* o recunoaştem în trecerea lui *Năstase* de pe extrema stîngă, acolo unde nu impresiona nici pe antrenorul naţionalei de juniori, în centrul liniei de atac, acolo unde îl face şi pe *Angelo Niculescu* să-l observe. Unii spun că *Dudu Georgescu*, cu accidentarea lui, este — în fapt — autorul lansării *centrului înaintaş Năstase*. Dar să-i acordăm şi antrenorului ceea ce i se cuvine; el s-a oprit totuşi, la această soluţie, la cea mai bună. Fără reţete originale, fără gesturi spectaculoase cu orice preţ, *Progresul* şi-a adus motorul în funcţiune la o turaţie nereuşită încă în acest campionat. În mecanică (dar în fotbal!) nu poţi să pui mîna în foc pentru durata negripării mecanismului.

*Dinamo* s-a aflat în faţa unei echipe pentru care nu exista *„soluţia numărul trei"* — înfrîngerea. Între un unsprezece dogorit de focul atît de periculos al retrogradării şi altul atras de mirajul, mult mai puţin periculos, ca urmări, al titlului, am văzut cum cel care cedează, nervos, este al doilea. Dinamoviştii resimt, evident, în aceste momente o criză de înaintare. *Doru Popescu* lipseşte, în proporţie de 30%, atacul de combativitate şi forţă de realizare. Pentru meciurile de deplasare, formula cu acest cuplu turnant *Sălceanu-Moldovanu* se arată utilă; pe teren propriu însă, cînd ţi se cere să ataci în mult mai ridicată măsură, compartimentul ofensiv nu prezintă un front de aceeaşi vigoare şi putere de penetraţie. Înaintarea lui *Dinamo* mi se pare, în partidele de acest gen, aidoma unei linii de treisferturi rugbistică în desfăşurare, avînd partea stîngă avansată şi descrescînd cu cît mergem spre aripa dreaptă. Este un compartiment care începe cu înaintaşi veritabili *(Lucescu, Dumitrache)* şi se termină cu mijlocaşi avansaţi sau atacanţi retraşi (puteţi să-i numiţi cum vreţi) de genul *Moldovan* şi *Sălceanu. Dinamo*, şi nu numai ea, suferă de veritabila inflaţie de jucători de mijlocul terenului existentă în fotbalul nostru, în raport cu penuria de vîrfuri de atac, în cel mai deplin sens al cuvîntului.

Pentru cele de ordin particular, în afara celor amintite în cronică, s-ar cuveni să menţionăm surprinzătoarea scădere de rezistenţă din a doua repriză a lui *Dinamo* în comparaţie cu *Progresul* care se arăta capabilă de o forţare a ritmului; de stereotipia şi contractarea cu care s-a jucat la înaintare, mai ales după golul lui *Beldeanu*, iarăşi în opoziţie cu atacul mult mai variat, mai ingenios, oricum mai lucid, al *Progresului.* De la jucători care au primit numeroase confirmări internaţionale ale valorii lor e normal să ceri mai mult...

Îndîrjirea meciului nu scuză unele momente urîte (îmbrînceli, aruncarea mingii în tuşă sau în adversar, apostrofarea arbitrilor, gesturi de desconsiderare faţă de adversar sau coechipier) la care am asistat în meciul de pe stadionul *Dinamo.* În ajun, un meci la fel de încordat ca atmosferă a rămas în limitele unei sportivităţi care i-a şi asigurat de altfel o acurateţe fotbalistică ce putea fi foarte bine atinsă şi de combatantele celui de al doilea act din (despărţitul) cuplaj interbucureştean.

Eftimie IONESCU

## REFLECŢII LA UN DERBI

● *Avem motive să regretăm că stadionul 23 August nu e încă utilizabil! Deşi vremea a fost vitregă, cel puţin 45 000 de oameni au luat sîmbătă drumul stadionului Republicii. Spunem „au luat drumul", pentru că mii de oameni au făcut calea întoarsă din Dealul Spirii, nemaiputînd pătrunde pe stadion. Adăugînd acestui pasionant Rapid — Steaua şi interesul lui Dinamo—Progresul, ca şi vremea mult mai bună de a doua zi, putem fi siguri că duminică tribunele celui mai mare stadion bucureştean ar fi fost pline!*

*În orice caz*, un elogiu *iubitorilor fotbalului din Capitală pentru stoicismul cu care au înfruntat vremea vitregă şi* o constatare: *recrudescenţă a pasiunii pentru campionat, pentru fotbal.*

● *O felicitare şi jucătorilor din ambele echipe. Lor, pentru splendida încleştare sportivă în care s-au angajat, pentru modul bărbătesc cum şi-au disputat întîietatea, pentru nobleţea risipei de efort.*

● *Steaua joacă mai bine în acest retur? Credem că da. Mai mult chiar, pare azi cea mai în formă dintre echipele campionatului. Şi dacă învingea pe Rapid, n-am fi ezitat s-o situăm printre favoritele cursei pentru titlu. Ce-ar mai fi însemnat doar două puncte în urma liderului, cînd mai sînt 11 etape?*

● *Devine, oare, o regulă că un campionat se cîştigă jucînd nespectaculos? Pe vremuri C.C.A., apoi Dinamo Bucureşti, băteau campionate în şir, acumulînd puncte din joc economic (dacă vreţi, „pe apărare") şi din victorii cu 1—0, 2—1. Rapid, în acest retur, a învăţat să facă puncte fără să domine. Dar, la urma urmei, nu-i aceasta* filozofia *modernă a fotbalului?*

— „De acord, *îmi spune cineva*, dar pentru ca această filozofie să „ţină" trebuie ca şi Dumnezeu... să-l ţină sănătos pe Răducanu".

● *Iordănescu a jucat excelent. În schimb, Tătaru nu s-a prea văzut. Se putea, atunci, trece de un cuplu Lupescu — Dan, în faţa cărora pendula un Dumitru, fie chiar în zi mai slabă?*

● *Citeam într-o avancronică:* „Dacă ar fi să ne luăm după declaraţiile portarilor celor două echipe, am putea să scriem dinainte scorul meciului: 0—0". *Puteam s-o facem! Şi nu numai pentru că Răducanu şi Coman se cunosc pe ei, ci şi pentru că îşi cunosc coechipierii din atac...*

● *Noi, în redacţie, ezităm să dăm arbitrilor nota 10, atunci cînd au avut de condus un meci care nu le-a ridicat probleme. N-a fost însă cazul cu Pîrvu, la acest meci...*

Radu URZICEANU

DUPĂ CE A CO[...]US 13 ETAPE

## DINAMO ÎNLOCUITĂ DE RAPID LA ŞEFIA CLASAMENTULUI

Aşadar, numai 15 goluri în etapa nr. 19, cu şase meciuri în care, la pauză, tabelele de marcaj au indicat neutrul 0—0. Mergînd mai departe cu ideea — un gol s-a marcat la 48 de minute de joc. Deci, mai mult de o repriză! (**„Ah, ce ineficacitate!"**, ar zice unii...). Se poate spune, însă, că din această cauză au fost meciurile neinteresante? Nicidecum. Nu numai că — lăsăm la o parte unele excepţii ca meciul de la Timişoara, primele reprize de la Constanţa şi Ploieşti — fotbalul văzut a satisfăcut, dar cele 15 goluri şi consecinţele lor au făcut ca etapa să fie una dintre cele mai agitate, cu repercusiuni — prezente şi, probabil, viitoare — atît asupra capului, cît şi asupra cozii clasamentului: după ce timp de 13 etape a fost lider, Dinamo a cedat tricoul galben lui Rapid, devenit fruntaşa clasamentului pentru cel puţin o săptămînă, adică pînă la meciul de la Arad, de duminică; prin egalul de la Ploieşti, U.T.A. şi-a mărit şi mai mult şansele la locul unu, înscriindu-se şi anul acesta, alături de Rapid şi Dinamo, în rîndul celor direct interesate de titlul naţional, în timp ce Petrolul şi le-a diminuat pe ale sale. E de admirat U.T.A. şi perseverenţa ei! În coadă, C.F.R. Timişoara, pierzînd un punct de aur pe teren propriu, şi-a diminuat şansele — să nu zicem total, ca să nu-l demobilizăm pe Tache Macri; mai sînt 11 etape — în cursa sa de urmărire; în schimb, de unde Progresul era şi ea pînă de curînd o candidată aproape sigură la retrogradare, iată că Peniţă Moldoveanu, privit cu scepticism la început, realizează mari isprăvi, învingînd liderul după ce a mai spart o redută. Evoluînd constant bine de vreo trei etape, a ajuns din urmă şi a atras în „horă" şi pe Jiul şi pe C.F.R. Cluj.

● Cele 15 goluri şi consecinţele lor ● U.T.A.: întruchiparea perseverenţei ● „Peniţă" şi Progresul ● Politehnica, un Ianus? ● „Legea" inconstanţei ● Creşte numărul spectatorilor

Dar implicaţiile dinamicii etape nr. 19 par a fi mai complexe, aruncînd o lumină deosebită asupra unor echipe. De pildă, S.C. Bacău, evoluînd fără culoare (mai ales faţă de prima etapă), fără nerv, cu un Hriţcu deconcertat şi cu un Dembrovschi neînţeles, neajutat de coechipieri, timid şi marcat (urmarea accidentului de anul trecut) de teama unor ciocniri cu fundaşii adverşi, demonstrează că numai punctele de acasă nu sînt suficiente pentru prezenţa în prima jumătate a tabelei de clasificare. Cît despre Politehnica, acest Ianus care ne arată cînd faţa zîmbitoare a unei echipe care merge din plin, cînd pe cea încruntată, a nereuşitelor, ce să spunem? S-a încheiat oare ascensiunea sa? Mai candidează la titlul de campioană, conform declaraţiilor antrenorului său? Îşi ocupă acum adevăratul loc valoric?

Desigur, toate acestea nu sînt decît supoziţii, pentru că în fotbal, mai uşor decît în oricare alt domeniu al vieţii, poţi fi contrazis în ziua următoare de un senzaţional rezultat al echipei care abia terminase în bocanci meciul anterior (vezi cazurile „U" Cluj, Steagul roşu şi atîtea altele). Pentru că în fotbalul nostru legea este nu constanţa, ci **inconstanţa**; legea este ca echipa care cu o săptămînă în urmă a pierdut pe teren propriu să se comporte cu două clase mai bine în duminica următoare pentru a recupera punctele pierdute (vezi tot cazurile „U" Cluj cu Steaua şi cu U.T.A., sau Steagul roşu cu Progresul şi C.F.R. Timişoara), de unde se poate trage concluzia că **fotbal jucăm atunci cînd vrem.** Pare ceva neobişnuit ca o formaţie să se bucure de reuşite mai multe etape la rînd (ca Rapid şi Steaua, de cîtva timp).

De undeva, dinspre subsolul clasamentului, credem că se pregăteşte o surpriză: erupţia alb-violeţilor de la F.C. Argeş, spre lumină, spre soare. Echipa este în crescendo. Ozon şi elevul său Dobrin şi-au dat mîna şi, duminică, cu S.C. Bacău, au făcut minuni.

Să consemnăm în încheiere că nici măria sa publicul nu priveşte nepăsător, numai din fotoliul televizorului, aprigele dispute de pe teren. Că jocurile de pînă acum nu l-au nemulţumit, se vede din creşterea necontenită a cifrelor: de la 101 000 de spectatori în etapa inaugurală a returului, la 120 000 în această săptămînă.

Dar cîte nu s-ar mai putea scrie despre această etapă nr. 19. De pildă că este cea de a patra în care — record! — nu s-a înregistrat nici o schimbare de antrenor...

Mircea TUDORAN

## „VETERANII" AU FOST RECHEMAŢI!

Au trebuit să treacă 344 de minute de joc din returul campionatului pentru ca Jiul să reuşească înscrierea celui de-al doilea gol (primul îl marcase în meciul cu U.T.A.), gol care a coincis cu prima sa victorie. Cele două puncte obţinute în faţa Universităţii Craiova, capitale pentru încercarea de menţinere a echipei antrenate de Ion Bălănescu în Divizia A, au fost cucerite cu dificultate, cu preţul unor mari eforturi, scoţînd în relief perioada critică prin care trece echipa din Valea Jiului. Desele modificări de alcătuire a formaţiei de la joc la joc au slăbit coeziunea dintre compartimente, observîndu-se în acelaşi timp şi o pregnantă lipsă de omogenitate în ansamblul echipei. Punctul nevralgic, atacul, care a acţionat dezlînat, toţi cei patru componenţi — dezorientaţi — întrecîndu-se în greşeli de concepţie. Ei n-au creat decît rareori probleme deosebite apărătorilor adverşi. Sigur că vina nu este numai a lor; şi la mijlocul terenului, acolo unde se pregătesc acţiunile, starea de nervozitate şi dorinţa de a ajunge cît mai repede la poartă au făcut ca jucătorii să manevreze greşit, preferînd trimiterea mingilor pe sus în interiorul careului, acolo unde Deselnicu şi Bîtlan se simţeau în largul lor. Chiar şi I. Constantin, jucător recunoscut printr-o desăvîrşită tehnică individuală, nu s-a putut descurca, fiind obligat în permanenţă să execute 2—3 mişcări suplimentare pentru a prelua mingea, abia apoi căutînd poziţia ideală de pătrundere.

Slaba comportare îşi găseşte explicaţia în desele modificări de alcătuire a formaţiei. Sigur că salutăm intenţia de întinerire a echipei, promovată de I. Bălănescu. Dar în acelaşi timp îi putem şi reproşa că **perioada acestei metamorfozări a fost aleasă greşit.** În plin campionat, cînd fiecare punct este atît de preţios, nu era momentul unor experimente. Rezultatele slabe au determinat revenirea la fosta formulă de echipă în care şi-au reluat locurile vechii jucători. Numai mijlocaşul Urmeş a fost menţinut, de altfel singurul dintre cei încercaţi care a dat satisfacţie.

Iată deci că de la intenţia de înlocuire a unor jucători mai vîrstnici sau plafonaţi s-a ajuns la compromisul rechemărilor. Totuşi acum, oricît de mult credit i s-ar acorda unui Georgevici, Georgescu, Stocker sau Peronescu, aceştia nu vor trece cu vederea măsura înlocuirii lor. S-ar putea însă ca tocmai acest fapt să-i mobilizeze şi să-i ambiţioneze, în aşa fel încît **să arate ce pot** şi astfel echipa Jiul să urce, încet dar sigur, spre mijlocul clasamentului.

Gheorghe NERTEA

### CLASAMENTUL GOLGETERILOR

9 goluri: TĂTARU (Steaua) — 1 din 11 m.

8 goluri: OBLEMENCO („U" Craiova) — 1 din 11 m, DUMITRACHE (Dinamo Bucureşti) — 4 din 11 m.

7 goluri: DORU POPESCU (Dinamo Bucureşti), NEAGU (Rapid) — 1 din 11 m, CUPERMAN — 1 din 11 m, MOLDOVEANU (Politehnica), FRĂŢILĂ (F.C. Argeş), ADAM („U" Cluj) — 1 din 11 m, TUFAN (Farul).

6 goluri: CODREANU (Rapid), OPREA (Farul), AXENTE (U.T.A.), D. ENE (Sport Club), I. CONSTANTIN (Jiul).

5 goluri: SĂLCEANU (Dinamo Bucureşti), LUPULESCU (Politehnica), DINCUŢĂ (Petrolul), CARAMAN (Farul), IORDĂNESCU (Steaua), PANĂ (Sport Club), LIBARDI (Jiul), SOO, O. IONESCU (C.F.R. Cluj), DUDU GEORGESCU (Progresul).

PITEŞTI. Iată momentul care a precedat cel de-al doilea gol al echipei F. C. Argeş în meciul cu Sport club Bacău. Mijlocaşul Prepurgel, după o combinaţie subtilă cu Dobrin, va trimite balonul în plasă

Foto: S. BRAŞOVEANU

## TRISTEŢE TIMIŞOREANĂ...

A curs multă... tristeţe duminică pe Bega. În matineu, publicul timişorean a constatat că Politehnica Timişoara, dînd fără voie un dram de speranţă U.M.T.-ului să supravieţuiască în Divizia B, şi-a risipit propria iluzie de a promova în „A". La prînz, acelaşi public a mai primit o lovitură în orgoliul hrănit odinioară de realizările lui „Chinezul" sau ale „Ripensiei": C.F.R. Timişoara şi-a jucat prost ultima carte (probabil) care-i dădea dreptul să spere în evitarea retrogradării, neputînd obţine în faţa Steagului roşu, punctajul maxim.

Jucătorii C.F.R.-ului au intrat pe teren în acest meci de formidabilă miză, crispaţi (normal) şi complexaţi la vestea despre isprava Progresului. În teren, Steagul roşu nu a dat o replică forte, a jucat în spiritul unei datorii (obţinerea unui punct în deplasare) la care jucătorii s-au angajat cu mijloace oneste, ripostînd cuminte, măsurat, fără veleităţi de formaţie pretenţioasă. C.F.R. a avut toate condiţiile să forţeze şansa, dar armele lui au fost modeste. Nu aştepta nimeni demonstraţii de superfotbal, nici subtilităţi tehnice şi nici rafinamente tactice. Dar se putea pretinde ambiţie fără margini şi eforturi fără răgaz, strunite toate într-o exprimare fotbalistică la o cotă suficientă, pentru a învinge pe Steagul roşu. Dar jucătorii C.F.R.-ului ni s-au părut doar **binevoitori** nu şi **dinamici.** Ambiţia nu clocotea în ei, energia nu le ataşase aripi la picioare, marea ofensivă aşteptată a fost doar o replică ştearsă, pe alocuri ostenită şi împotmolită în nepricepere. S-ar putea ca echipa să fi intrat într-o zonă de oboseală fizică şi nervoasă şi marele val ridicat de Macri la începutul returului să nu fi fost decît efectul spectaculos, dar fără rezistenţă, al unor antrenamente intensive şi al unui moral umflat artificial de perseverenţa fanatică a unui om (l-am numit pe Macri) de foarte multă bună credinţă. Duminică valul care ameninţa să măture concurenţa, n-a fost decît un reflux lent dar vizibil şi explicaţiile stau în picioare pe un teren obiectiv: C.F.R.-ului îi lipsesc fotbaliştii de calitate care să ofere garanţii valabile. Apărarea e încropită bine, mijlocaşii n-au însă răbdarea, forţa şi clarviziunea constructorilor de joc, iar înaintarea, compartimentul care astăzi este împovărat cu atîta răspundere, este naivă, fără percuţie şi fără viclenie speculativă. Duminică înaintaşii C.F.R.-ului au atacat stereotip, ricoşînd ca dintr-un zid, de aglomerarea defensivă a adversarului.

La Timişoara, meciul cu Steagul roşu a mai dezrădăcinat entuziasmul.

Ion CUPEN

BUCUREŞTI. Încercările lui Radu Nunweiller de a-l convinge pe arbitrul Limona de valabilitatea golului lui Lucescu, pe care acesta întîi l-a acordat şi apoi l-a anulat, sînt inutile. Conducătorul jocului va ţine cont de semnalizarea — eronată — de la tuşă...

Foto: V. ONESA

## SUPERIORITATEA TERITORIALĂ = O CAPCANĂ!...

— **„Rezultatul, ţinînd seama de faptul că şi U.T.A. a avut ocazii bune de gol, mi se pare echitabil"** — mărturisea după confruntarea de la Ploieşti, antrenorul petroliştilor C. Cernăianu, cu obiectivitate şi realism.

Desigur, impresia lăsată de finalul partidei, cînd U.T.A. a atacat cu hotărîre, silindu-i pe ploieşteni să-şi apere, fără succes pînă la urmă, victoria, a fost mai puternică decît desfăşurarea de mai înainte a ostilităţilor. Atunci cînd Petrolul domina şi putea să-şi asigure succesul. Au fost suficiente însă o greşeală în atac (minge pierdută uşor) din care s-a născut contraatacul arădenilor care avea să aducă egalarea, şi o neatenţie în apărare pentru ca balanţa să se echilibreze. Astfel, Petrolul a pierdut, iar U.T.A. a cîştigat un punct preţios.

Ce a putut determina acest rezultat? O discuţie pe această temă cu observatorul federal, antrenorul Gh. Ola, pe drum la înapoierea spre Bucureşti a dus — în concluzie — la următoarele elemente decisive în fixarea rezultatului de egalitate:

1. U.T.A. a profitat de o aşezare propice jocului de apărare, bine pusă la punct, şi a avut calm şi luciditate în joc.

2. Dimpotrivă, Petrolul a fost lipsit de calm şi luciditate (avantaj U.T.A.), s-a năpustit pur şi simplu spre poarta lui Gornea, fără să-şi pregătească şi să-şi desfăşoare cu răbdare acţiunile. De aceea au fost respinse cu uşurinţă.

3. Superioritatea teritorială a fost evident de partea ploieştenilor, dar aceştia s-au mulţumit cu o dominare sterilă, care nu constituie un element decisiv în fixarea rezultatului. Dimpotrivă, se poate transforma într-o mare capcană. Cum s-a întîmplat la Ploieşti, unde dominarea a măcinat forţele gazdelor în finalul jocului, adică atunci cînd s-a şi produs egalarea, apărarea fiind prinsă pe picior greşit.

4. După ce a primit golul, U.T.A. şi-a modificat imediat aşezarea pe teren şi tactica şi a trecut la atac, împingînd înainte, alături de cele trei vîrfuri, pe Petescu şi Broşovschi sau Calinin, şi avansînd apărarea imediată pentru a micşora spaţiul faţă de liniile din faţă. Şi arădenii au reuşit în tentativa lor. În schimb, ploieştenii n-au făcut nici o încercare de învăluire, atunci cînd au văzut că nu pot pătrunde prin centru spre poarta lui Gornea şi nici de a nu mai trimite mingi înalte în careu, unde Lereter şi Pojoni, dar şi ceilalţi apărători, dominau jocul pe sus.

Iată ce credem că a dus la „drawul" de la Ploieşti.

Petre GAŢU

## Cazul săptămînii

### DUMITRESCU LA RĂSCRUCE DE DRUMURI

Luni dimineaţă, din cursa Bucureşti — Arad cobora pe aeroportul oraşului Arad echipa U.T.A., performeră la Ploieşti în deplasare, deşi fără aportul cunoscutului ei jucător Florian Dumitrescu, rămas acasă. Acesta, convocat pentru lotul olimpic, se afla şi el pe aeroport, pregătindu-se să urce în acelaşi avion, care se întorcea la Bucureşti. Drumurile lor s-au încrucişat, s-au schimbat cîteva vorbe convenţionale, extrema stîngă a zîmbit puţin stingherit şi a citit în ochii colegilor un fel de dojană...

**„Florian Dumitrescu are fumuri şi capricii de vedetă în ultimul timp,** ne spunea nu de mult antrenorul său. **A devenit superficial la antrenamente şi jocuri, certăreţ şi pretenţios. Noi nu sîntem dispuşi să-i tolerăm abaterile, sîntem consecvenţi cu propriile principii, indiferent dacă e vorba de primul jucător sau ultima rezervă".** Se prefigura deci un conflict, se întindea o coardă şi înaintea etapei a 19-a ea a cedat cu zgomotul de rigoare. Microfonul din Ploieşti a aruncat imediat în eter o veste care a pus pe gînduri: U.T.A. s-a aliniat la centrul terenului fără Dumitrescu!

L-am întîlnit întîmplător în avion. Era posac şi îngrijorat deşi ar fi vrut să pareze, împrumutînd provizoriu şi fără şansă un aer degajat. La nedumerirea noastră a răspuns vădit preocupat: **„Nu m-am prezentat la plecare, nu sînt dispus să joc atîta timp cît am sentimentul persecuţiei.** Nea Nicu (n.n. antrenorul Nicolae Dumitrescu) **îmi aplică sancţiuni severe şi repetate pentru culpe minore. Pentru fumat, pentru că l-am faultat odată pe Creţu în meciul cu „U" Cluj, răspunzînd de fapt la nenumăratele lui durităţi, pentru randament slab, deşi cu Universitatea am jucat destul de bine. Mă suspectează de lipsă de sinceritate, controlîndu-mă dacă într-adevăr sînt la şcoală sau nu. Mă simt nedreptăţit"...** Şi tace apoi, speriat parcă singur de slăbiciunea argumentelor sale, derutat, fără ajutor, fără punct de sprijin, ca un înotător care s-a aventurat prea departe şi nu mai zăreşte malul. Şi apoi: „Ce credeţi, o să mă suspende?". Rămîne cu întrebarea în aer ca o sabie deasupra capului, se ghemuie în el şi priveşte pe geam.

Aşadar, un conflict clasic între un jucător lansat pe scara valorii, popularizat, rebel şi înfumurat subit, tocmai din această cauză, şi un antrenor cu principii clare şi ferme. Nu este nici primul şi desigur nici ultimul caz. Deznodămîntul este de asemenea clasic. Fotbalistul se va întoarce mai devreme sau mai tîrziu pe drumul sigur şi bun al disciplinei sportive. Florian Dumitrescu a făcut (neconstrîns şi cu dorinţa de a deveni publică) o promisiune: **„Mă întorc la club, îmi cer scuze şi promit să respect hotărîrile antrenorului care mi-a valorificat posibilităţile, catapultîndu-mă acolo unde visează orice fotbalist, în echipa naţională".**

I. C.

Divizia B

# PENTRU A.S.A. ŞI CRIŞUL DRUMUL SE NETEZEŞTE

Cu toate că mai sînt 11 etape în Divizia B, se poate spune că cea disputată duminică a lămurit în bună măsură lucrurile în ceea ce privește partea de sus a clasamentelor. Într-adevăr, în prima serie, **A.S.A. Tg. Mureș** își păstrează avantajul de patru puncte față de principalele sale urmăritoare, în timp ce **Crișul Oradea**, profitînd de neputința Politehnicii Timișoara în fața... U.M. Timișoara, s-a distanțat la trei puncte.

Jocurile au scos în evidență, pe lîngă o oarecare scădere de potențial a **Sportului studențesc**, pînă de curînd socotită ca principală adversară a formației militare din Tg. Mureș, crescendo-ul în care se află **Progresul Brăila**. Meciul de cupă cu Jiul și calificarea în sferturile „competiției K.O.", se pare că a fost de bun augur formației brăilene, care de atunci nu a cunoscut înfrîngerea, fie că a jucat acasă ori în deplasare, deținînd acum locul secund în serie. În rest, rezultatele sînt normale, chiar și victoria Vagonului asupra C.F.R.-ului Arad...

Jamaischi înscrie golul victoriei Sportului Studențesc asupra Poianei Cîmpina.
Foto : L. ADORJAN

## FOTBAL PUȚIN, MAI MULT OBSTRUCȚII

**C.S.M. Sibiu — Metalurgistul Cugir 3—1 (2—1)**

**AU MARCAT :** Stoicescu **(min. 5)**, Rădoi **(min. 32 și 54)** și respectiv Colnic **(min. 30)**.
**C.S.M. : Liebhardt — Zaharia, David, Fichiș, Nistor — Uțiu (min. 46 : Crețu), Constantin — Schwartz, Unguroiu, Rădoi, Stoicescu.**
**METALURGISTUL : Tripa — Georgescu, Pirvulescu, Mateescu (min. 16 : Timpea), Dinea — Dobre, Ivan — Șoangher, Smadea, Tamaș, Colnic.**
**A arbitrat bine I. Soos (Tg. Mureș).**

După o absență de două săptămîni din fața suporterilor, se spera că fotbaliștii de la C.S.M. Sibiu se vor strădui să creeze un spectacol sportiv de bun nivel tehnic. Dar, pe teren, valoarea tehnică a disputei a aparținut destul de modestă. Cauzele s-au datorat mai întîi faptului că echipa metalurgiștilor din Cugir a venit la Sibiu să obțină măcar unul din cele două puncte puse în joc. Apoi, pentru că gazdele n-au reușit să intre în obișnuitul lor ritm, decît spre sfîrșitul partidei.

Pentru realizarea obiectivului propus, oaspeții s-au apărat organizat, uneori supranumeric, cu predilecție spre un joc distructiv, cu multe obstrucții. În jocul lor s-au angrenat și gazdele. Astfel că fotbalul nu s-a prea văzut, în schimb s-au văzut numeroase faulturi, sancționate — din fericire — cu promptitudine de arbitru. Dacă totuși victoria a revenit gazdelor, aceasta se datorește plusului de tehnică și orientare tactică a sibienilor, care au avut în Unguroiu un bun dispecer.

Primele două goluri cad ca urmare a unor greșeli de apărare. Atît Stoicescu (min. 5), cît și Colnic (min. 30) au profitat de greșelile fundașilor și au înscris din faze identice. În schimb golurile înscrise de Rădoi (min. 32 și 54), au fost de o rară frumusețe. Mai ales al treilea cînd la o lovitură liberă executată ca la carte de Unguroiu, Rădoi a apărut ca din pămînt și a prelungit mingea cu capul în poartă.

**ILIE IONESCU**
corespondent

## OASPEȚII ȘI ARBITRAJUL AU DECEPȚIONAT

**Politehnica Galați — Metalul București 3—0 (2—0)**

**AU MARCAT : Marinescu (min. 22 și 35) și Popanică (min. 69).**
**POLITEHNICA : Gherghis — Rizea, Tudorie, Dima, Dinu — Toma, Lăbăduș — Marinescu, Bezman (min. 80 Bucur), Popanică, Tolea.**
**METALUL : Matache (min. 40 Petre) — Nedelcu, Moraru, Apostol, Cojocaru — Savu, Enache — Troi (min. 57 Trandafilon), Georgescu, Iancu, Roman.**
**Slab arbitrajul lui Emil Păunescu (Vaslui).**

**Dacă** la sfîrșitul celor 90 de minute de joc **tabela de marcaj ar fi indicat o victorie a elevilor lui Dragoș Cojocaru la o diferență de 6 goluri, acest lucru nu ar fi surprins decît pe cei care au absentat de la această partidă. Numai** intervențiile de ultim moment ale portarului metalurgist **Petrea, barele și lipsa de concentrare a lui Popanică** în ultimele 10 minute s-au opus înregistrării unui rezultat de-a dreptul surprinzător.

Studenții au evoluat bine mai ales după pauză, cînd renunțînd la pasele „pe metru pătrat" în favoarea celor în adîncime și pe extreme, au creat numeroase breșe și faze spectaculoase în careul adversarilor. Fără îndoială „inamicul nr. 1" pentru bucureșteni a fost duminică, **Popanică**, un jucător care a etalat virtuți tehnico-tactice deosebite. De asemenea, mijlocașii **Toma** și **Lăbăduș** și-au adus din plin contribuția la realizarea acestei victorii.

Pentru cei aproape **3 000** de spectatori, evoluția în ansamblu a bucureștenilor — echipă creditată cu o performanță valoroasă în Cupa României — a fost o decepție totală. Metalurgiștii ni s-au părut blazați pînă la indolență, iar fundașul **Cojocaru** a constituit un pericol permanent pentru integritatea corporală a adversarilor. **Georgescu, Roman** et comp., în postură de figuranți, nu au creat decît o singură fază mai acătării la poarta studenților.

Arbitru Em. Păunescu a condus sub orice critică : primul gol al gazdelor a fost precedat de un corner imaginar ; a refuzat studenților o clară lovitură de pedeapsă ; nu a intervenit cu promptitudine pentru calmarea spiritelor, conducînd această partidă într-o manieră proprie.

**T. SIRIOPOL**
corespondent

**P.S.** Citeam duminică pe fețele multora dintre cei 3 000 spectatori regretul că cea mai tînără echipă din Divizia B care ani de-a rîndul s-a aflat în fruntea piramidei, se zbate acum neputincioasă în zona minată de la cealaltă extremitate a clasamentului. Grandoare și decadență !

## CRAIOVENII AU CÎȘTIGAT GREU

**Electroputere Craiova — C.S.M. Reșița 2—1 (1—1)**

**AU MARCAT : Ilie Stelian (min. 37 și 75), respectiv Sfîrlogea (min. 43).**
**ELECTROPUTERE : Vasilescu — Cotoșman, Țană, Popescu, Bărbuț — Morovan, S. Stănescu — Ilie Stelian (min. 85 : Chesnoiu), Mateescu, Bondrea, Stanciu.**
**C.S.M. REȘIȚA : Ilieș — Rednic, Kafka, Pîrvan, Crestian — Grozăvescu, Pușcaș, Varga (min. 82 : Dumitru) — Sfîrlogea, Stoia, Florea.**
**A arbitrat cu competență Gh. Vasilescu I (București).**

Încrezători în forțele proprii, fotbaliștii craioveni au abordat cu prea mare ușurință această întîlnire, considerînd-o cîștigată dinainte. Intenția metalurgiștilor reșițeni de a obține un punct cu „secunzii Cetății Băniei" a fost vizibilă, prin așezarea în teren a majorității jucătorilor masați în propriul teren păstrîndu-l, doar pe **Sfîrlogea** avansat, înfipt în coasta apărătorilor craioveni, și pe **Varga** retras la mijlocul terenului, pendulînd între atac și apărare.

Partida debutează într-o notă de avînt a gazdelor care în primele 15 minute transformă careul reșițean într-un veritabil iad. Oaspeții se apără cu disperare, căutînd să tempereze elanul gazdelor și reușesc întrucîtva, dînd jocului o notă de echilibru. Contraatacurile periculoase îl pun pe **Sfîrlogea** (min. 15) într-o poziție ideală de a marca, dar, acesta luftează de la cîțiva metri. Din acest moment gazdele pun stăpînire pe joc, domină, dar atacurile lor se opresc în „linia de apărare" reșițeană. În min. 37, în urma unui șut foarte puternic expediat de **Mateescu, Ilieș** scapă balonul și **Ilie Stelian** înscrie din apropiere. În plină dominare a gazdelor, **Sfîrlogea** este lansat „printre" de **Varga**, apărarea este depășită și : 1—1.

După pauză gazdele intră decise să cîștige dar atacurile lor furibunde purtate pe centru nu au șorți de izbîndă. Cei care sînt mai aproape de a înscrie sînt jucătorii oaspeți. La cealaltă parte **Sfîrlogea** (min. 66) și **Florea** (min. 70) greșesc copilărește. Min. 75 aduce craiovenilor victoria prin golul aceluiași **Ilie Stelian** care șutează necruțător din interiorul careului. De remarcat că portarul craiovean **Vasilescu** salvează în extremis (min. 88) un șut al lui Sfîrlogea.

**SANDU FLORIN**
corespondent

## „VOM OBȚINE CEL PUȚIN UN PUNCT..."

Nu greșim afirmînd că această declarație-dorință reprezintă scopul mai tuturor antrenorilor atunci cînd echipele pe care le antrenează joacă în deplasare. Era, deci, firesc ca și antrenorul **Petre Mîndru** să ne declare același lucru, ba mai mult, fostul portar al Progresului București a adăugat : **„...dacă nu chiar două"...**

Afirmația antrenorului giurgiuvean ni s-a părut oarecum hazardată, ținînd seama de buna evoluție a Metromului în etapa precedentă și, mai ales, de acuta nevoie de puncte a brașovenilor. Înclinam spre o victorie a gazdelor. Și, totuși, Mîndru a avut dreptate, căci pe teren Dunărea, cu o apărare bine pusă la punct (în care **Purcaru** și **Cojocaru** au jucat aproape fără greșeală), cu o linie de mijloc și o înaintare bine orientate tactic, și-a impus jocul. Giurgiuvenii s-au remarcat nu printr-o dominare sterilă, ci prin siguranță în joc, prin sudura dintre compartimente, prin dăruirea cu care au evoluat toți jucătorii.

De cealaltă parte, brașovenii au dorit victoria, dar cu **Gane** în zi slabă, cu **Furnică** prea puțin susținut de coechipieri, în fața unei echipe care și-a apărat cu ardoare șansele, nu puteau obține mai mult decît un rezultat de egalitate, în ciuda ocaziilor avute și ratate de înaintași (cea mai mare în min. 65, cînd fundașul giurgiuvean **Iacob** a respins de pe linia porții). Abia în final, cînd remiza părea inevitabilă, a căzut golul lui **Sandu** (cu largul concurs al portarului **Smeu**) și cel al lui **Mustață** (la capătul unei combinații de finețe, în care „rolul principal" l-a avut **Popa**), goluri care au consfințit rezultatul final.

**C. CATANA**

**Metrom Brașov — Dunărea Giurgiu 0—2 (0—0)**

**AU MARCAT : Sandu (min. 86) și Mustață (min. 87).**
**METROM : Smeu — Sișcă, Grecea, Ochea, Bădițoiu — Petrescu, Gabor — Darie (min. 46 : Mureșan), Furnică, Gane, Nicolae.**
**DUNĂREA : Purcaru — Iacob, Cojocaru, Bălosu, Rădoi — Mustață, Manciu — Leșcanu, Popa, Sandu, Lungu (min. 70 : Tudor).**
**A arbitrat foarte bine Marcel Buzea (București).**

## SERIA I

REZULTATE • CLASAMENTE • ETAPA VIITOARE

Sportul studențesc București — Poiana Cîmpina 1—0 (1—0) ; S.N. Oltenița — Progresul Brăila 0—1 (0—0) ; Politehnica Galați — Metalul București 3—0 (2—0) ; A.S. Armata Tg. Mureș — C.F.R. Pașcani 3—0 (1—0) ; Metrom Brașov — Dunărea Giurgiu 0—2 (0—0) ; Flacăra Moreni — F.C. Galați 0—0 ; Știința Bacău — Ceahlăul P. Neamț 2—0 (1—0) ; Metalul Targoviște — Portul Constanța 1—0 (0—0).

| | | | | | | |
|---|---|---|---|---|---|---|
| 1. A.S. ARMATA Tîrgu Mureș | 19 | 12 | 4 | 3 | 43—18 | 28 |
| 2. PROGRESUL Brăila | 19 | 10 | 4 | 5 | 24—14 | 24 |
| 3. SPORTUL STUDENȚESC Buc. | 19 | 11 | 2 | 6 | 27—21 | 24 |
| 4. METALUL Tîrgoviște | 19 | 11 | 1 | 7 | 24—20 | 23 |
| 5. CEAHLĂUL Piatra Neamț | 19 | 10 | 2 | 7 | 21—19 | 22 |
| 6. FOTBAL CLUB Galați | 19 | 8 | 4 | 7 | 25—20 | 20 |
| 7. DUNĂREA Giurgiu | 19 | 9 | 2 | 8 | 18—21 | 20 |
| 8. METALUL București | 19 | 8 | 3 | 8 | 23—16 | 19 |
| 9. ȘTIINȚA Bacău | 19 | 8 | 3 | 8 | 22—20 | 19 |
| 10. PORTUL Constanța | 19 | 8 | 3 | 8 | 15—21 | 19 |
| 11. C.F.R. Pașcani | 19 | 6 | 6 | 7 | 27—27 | 18 |
| 12. ȘANTIERELE NAVALE Oltenița | 19 | 7 | 4 | 8 | 17—20 | 18 |
| 13. POIANA Cîmpina | 19 | 6 | 4 | 9 | 17—21 | 16 |
| 14. METROM Brașov | 19 | 5 | 5 | 9 | 15—23 | 15 |
| 15. POLITEHNICA Galați | 19 | 5 | 2 | 12 | 13—23 | 12 |
| 16. FLACĂRA Moreni | 19 | 1 | 5 | 13 | 13—40 | 7 |

Dunărea Giurgiu — Ceahlăul P. Neamț ; A. S. Armata Tg. Mureș — S. N. Oltenița ; Flacăra Moreni — Metalul Tîrgoviște ; C.F.R. Pașcani — Metrom Brașov ; Metalul București — F. C. Galați ; Portul Constanța — Poiana Cîmpina ; Progresul Brăila — Sportul studențesc București ; Politehnica Galați — Știința Bacău.

## SERIA A II-a

Crișul Oradea — Olimpia Oradea 3—1 (2—0) ; C.S.M. Sibiu — Metalurgistul Cugir 3—1 (2—1) ; Electroputere Craiova — C.S.M. Reșița 2—1 (1—1) ; Minerul Anina — Gloria Bistrița 0—0 ; C.F.R. Arad — Vagonul Arad 1—2 (1—1) ; Politehnica Timișoara — U.M. Timișoara 0—0 ; Olimpia Satu Mare — Corvinul Hunedoara 3—2 (1—0) ; Gaz metan Mediaș — Minerul Baia Mare 3—2 (1—2).

| | | | | | | |
|---|---|---|---|---|---|---|
| 1. CRIȘUL Oradea | 19 | 12 | 5 | 2 | 34—15 | 29 |
| 2. POLITEHNICA Timișoara | 19 | 10 | 6 | 3 | 27—12 | 26 |
| 3. C.S.M. Sibiu | 19 | 11 | 2 | 6 | 38—23 | 24 |
| 4. MINERUL Anina | 19 | 10 | 3 | 6 | 24—18 | 23 |
| 5. CORVINUL Hunedoara | 19 | 9 | 4 | 6 | 31—21 | 22 |
| 6. OLIMPIA Satu Mare | 19 | 10 | 2 | 7 | 23—16 | 22 |
| 7. ELECTROPUTERE Craiova | 19 | 6 | 3 | 5 | 19—23 | 20 |
| 8. METALURGISTUL Cugir | 19 | 6 | 6 | 7 | 19—22 | 18 |
| 9. GAZ METAN Mediaș | 19 | 7 | 4 | 8 | 21—29 | 18 |
| 10. C.F.R. Arad | 19 | 7 | 3 | 9 | 17—22 | 17 |
| 11. MINERUL Baia Mare | 19 | 7 | 2 | 10 | 26—25 | 16 |
| 12. GLORIA Bistrița | 19 | 6 | 4 | 9 | 17—27 | 16 |
| 13. OLIMPIA Oradea | 19 | 6 | 3 | 10 | 17—26 | 15 |
| 14. C.S.M. Reșița | 19 | 5 | 3 | 11 | 19—25 | 13 |
| 15. UZINELE MECANICE Timișoara | 19 | 3 | 7 | 9 | 14—25 | 13 |
| 16. VAGONUL Arad | 19 | 5 | 2 | 12 | 12—29 | 12 |

U. M. Timișoara — Minerul Anina ; C.S.M. Reșița — Politehnica Timișoara ; Gloria Bistrița — Electroputere Craiova ; Metalurgistul Cugir — Crișul Oradea ; Olimpia Oradea — Minerul Baia Mare ; Vagonul Arad — Olimpia Satu Mare ; C.S.M. Sibiu — C.F.R. Arad ; Corvinul Hunedoara — Gaz metan Mediaș.

## UNDE POATE DUCE UN GOL VALABIL...

În prezent, pe ordinea de zi a comisiei centrale de competiții și disciplină F.R.F. se află un nou caz, de data aceasta mult mai grav, dar și mai complicat. Și o să vedeți mai jos de ce.

Cazul l-a „furnizat" partida divizionară C. *Someșul Satu Mare — Unirea* Dej, disputată pe terenul primei echipe. Rezultatul final: 0—0, dar putea fi 0—1 pentru că Unirea a marcat un gol, acordat inițial de arbitru *Ilie Cioară* — Oradea (după ce-l semnalase și „tușierul" *Fl. Pitiș* — Oradea) și apoi anulat. Or, acest gol a generat scene reprobabile, atitudini greu de imaginat, din partea jucătorilor echipei gazdă. Observatorul federal, Boris Vasiliu, relatează în raportul său că jucătorii sătmăreni și mai ales *Izsak, Szabo* și *Pall*, care și pînă la marcarea golului, se comportaseră într-un mod cu totul nesportiv față de oaspeți și îndeosebi față de arbitri, au tăbărît pur și simplu asupra conducătorului jocului în momentul în care a acordat golul regulamentar înscris în min 87. Observatorul consemnează lucruri extrem de grave: jucătorii echipei gazdă au bruscat, lovit și amenințat pe arbitrul de centru și apoi pe cei de la tușă, au bruscat pe conducătorul echipei Unirea, care a vrut să-și îndemne jucătorii să se retragă de la locul incidentelor. Tușierul Pitiș nu s-a lăsat intimidat, dar colegul său de la centru — probabil speriat de amenințări (lucru confirmat și de memoriul echipei Unirea, care relatează în același fel cele petrecute) — a revenit și a anulat golul, acordînd o lovitură liberă în favoarea Someșului și apoi fluierînd sfîrșitul jocului mai devreme.

Un singur om nu suflă un cuvînt asupra incidentelor a căror țintă a fost: arbitrul Ilie Cioară. În raportul său, el notează doar că după golul marcat au fost... discuții și bușculade. Atît și nimic mai mult.

În asemenea condiții, comisia centrală de competiții și disciplină n-a putut

lua în discuție cazul în ședința sa de joi. O va face însă, mîine, 8 aprilie, cînd au fost convocați la București cei trei arbitri, jucătorii amintiți mai sus, președintele secției de fotbal Someșu și delegatul echipei Unirea. Pentru lămurirea lucrurilor și aplicarea celor mai severe măsuri. Admitem că observatorul federal ar fi exagerat într-o măsură faptele, dar refuzăm să credem că ar fi inventat pe de-a-ntregul abateri ca acelea de mai sus, care trebuie stîrpite de pe terenurile noastre. (p. g.)

## SEMNIFICAȚIA UNUI GEST !

La sfîrșitul partidei Metrom Brașov — Dunărea Giurgiu, jucătorii giurgiuveni s-au năpustit literalmente spre antrenorul Mîndru și, sub impulsul unui nestăvilit entuziasm, l-au ridicat pe brațe, purtîndu-l astfel pînă la cabină. Gest oarecum firesc în contextul unei victorii, dar explicabil, în plus, prin faptul că, duminică, Dunărea Giurgiu a obținut prima victorie în deplasare de cînd fostul portar al Progresului București se află la conducerea tehnică a echipei, mai precis de la meciul disputat în București, cu Metalul (octombrie 1969). Desigur, în tot acest răstimp, Dunărea a obținut o serie de rezultate bune, dar oricît au dorit antrenorul și jucătorii, în deplasare echipa a capotat mai întotdeauna, realizînd doar cîteva meciuri nule.

Discutînd după meci cu antrenorul Mîndru, pentru care obținerea unei victorii în deplasare devenise o adevărată obsesie, am pătruns semnificația profundă a gestului jucătorilor giurgiuveni, care s-au dăruit total în joc și pentru care victoria în deplasare nu mai constituie o „fata morgana". Rămîne ca, în continuare, Purcaru, Leșcanu, Rădoi și ceilalți să justifice comportarea bună de duminică (C. CT.)

# DIVIZIONARELE A, ÎN FAȚA ETAPEI A 20-a

### LA DINAMO PREGĂTIRILE ÎNCEP... VINERI !

Nu, nu-i nici o păcăleală în titlu. Dinamoviștii bucureșteni nu vor putea efectua un antrenament oarecum în plen decît vineri. Pînă atunci, nouă dintre jucători sînt la loturile reprezentative : **Nunweiller VI, Dinu, Dumitrache, Lucescu,** la lotul A, **Constantinescu, Sălceanu, Cheran** la lotul olimpic, **Cavai** și **Moldovan** la lotul de tineret. Adăugați-l la aceștia pe **Doru Popescu,** încă indisponibil, și pe **Dobrău, Sandu Gabriel, Batacliu,** selecționați în lotul de juniori, și veți avea imaginea firavului grup de jucători care vor fi prezenți la antrenamentele clubului din șoseaua **Ștefan cel Mare,** pînă spre sfîrșitul săptămînii.

### ...CA ȘI LA RAPID

La ora actuală, Rapid face antrenamente, în mod obișnuit, dar cu un lot redus de jucători : fără cei luați la loturile reprezentative și fără cei accidentați. De fapt, pregătirile complete, cu efectivul complet, vor începe abia... vineri pentru partida de duminică cu U.T.A. la Arad. Antrenorii **M. Bărbulescu** și **N. Cristescu** nu au luat nici o hotărîre în ce privește formația. Așteaptă mai întîi avizul medicului în ceea ce îi privește pe **Angelescu** și **Năsturescu,** care sînt accidentați.

### JIUL A DEPĂȘIT MOMENTUL CRITIC

**„Sîntem angajați într-o aprigă luptă pentru menținerea în Divizia A. Efectul moral al victoriei noastre asupra Universității Craiova se va răsfrînge pozitiv asupra jucătorilor. Sînt convins că am depășit punctul critic și că în continuare vom juca din ce în ce mai convingător".**

Acestea au fost cuvintele antrenorului **Ion Bălănescu** care în această săptămînă intenționează să efectueze antrenamente zilnice, iar joi, în meciul de verificare cu divizionara B Gaz metan Mediaș, să utilizeze unsprezecele care va fi folosit și în dificila partidă din deplasare cu C.F.R. Cluj. Prin accidentarea fundașului **Georgescu,** în linia defensivă va juca **Stocker,** iar în atac **I. Constantin** va fi utilizat probabil pe aripa stîngă și **Cotormani** pe postul de atacant central.

### VA JUCA MINCĂ ?

Elevii lui **Coidum** au lăsat o bună impresie în partida cu Jiul așa că antrenorul craiovenilor nu are motive să schimbe structura formației, decît în eventualitatea că **Mincă** va putea fi recuperat pînă duminică.

### ARGEȘENII SPERĂ SĂ „CIUPEASCĂ" UN PUNCT

Pregătirile argeșenilor, după jocul bun făcut în partida cu Sport club, vor fi efectuate săptămîna aceasta de antrenorul secund, **T. Dima,** întrucît **Titus Ozon** este plecat cu echipa națională în Berlinul Occidental. În formație nu prevăd schimbări importante pentru „proba de foc" cum este denumită întîlnirea de duminică cu Politehnica Iași. Probabil, **Radu** care a jucat mai puțin convingător duminică, va ceda locul ambițiosului **Roșu.**

Iată și o declarație optimistă a jucătorului **Olteanu : „Sîntem într-un crescendo de formă. Nu văd cine va putea să-l neutralizeze, în prezent, pe Dobrin. În ce ne privește, cred că vom veni acasă cu un punct, în ciuda dificultăților partidei".**

### ȘANSA C.F.R.-ului DIN CLUJ

Victoria Progresului asupra lui Dinamo a avut repercusiuni nebănuite chiar și asupra jucătorilor C.F.R.-ului Cluj, evident timorați în meciul de la Constanța, extrem de îngrijorați după meci.

**— Va fi foarte, foarte greu** — afirmau la unison Cojocaru, Marinescu, Fanea și ceilalți jucători clujeni. **Șansa noastră, marea noastră șansă este aceea că jucăm la Cluj cu Jiul și apoi cu C.F.R. Timișoara. Și dacă vom continua să ne păstrăm calmul...**

**— Și luciditatea în teren** — accentua supărat antrenorul Eugen Iordache. **Toată această săptămînă vom căuta să pregătim, pînă la cele mai mici amănunte, meciul cu Jiul. Așa cum am făcut și cu cel din prima etapă, cu Progresul. Un meci nul cu Jiul ar fi extrem de dureros pentru noi...**

### LA POLITEHNICA, NIMIC DEOSEBIT

Programul din această săptămînă al studenților ieșeni nu prevede nimic nou față de obișnuit. Duminică seara, imediat după meciul de la Cluj ei au plecat cu avionul acasă. Ziua de luni a fost afectată recuperării, ieri, marți, au efectuat un antrenament în care accentul s-a pus atît pe pregătirea fizică, cît și pe acumulările tehnice, iar ziua de azi este rezervată unui antrenament de individualizare. Mîine este prevăzut un joc școală, iar vineri un antrenament cu conținut tehnico-tactic în cadrul căruia se va pune un accent deosebit pe exersarea rezolvării fazelor fixe.

### FARUL REFUGIAT LA... SNAGOV !

Ziua de luni jucătorii Farului și-au rezervat-o ca de obicei — pentru recuperare. Marți și miercuri au făcut antrenamente la Constanța.

**— E posibil** — ne spunea luni dimineața antrenorul Robert Cosmoc **— să jucăm în această săptămînă o partidă la Călărași, după care ne vom... refugia la Snagov pentru a pregăti în liniște, departe de trepidația Bucureștiului, meciul de duminică, cu Progresul. Și dacă echipa va reuși să joace tot timpul meciului cu Progresul ca în repriza a 2-a cu C.F.R. Cluj, nu le va fi deloc ușor bucureștenilor. De altfel, trebuie să reînnodăm firul jocurilor spectaculoase din Capitală, întrerupt de meciul cu Steaua...**

Constănțeanul ANTONESCU, revelația acestei primăveri

### REÎMPROSPĂTARE LA U.T.A.

Vădit mulțumit de meciul nul de la Ploiești, antrenorul **N. Dumitrescu** nu ascundea însă, imediat după joc, problema care începuse să-l frămînte. Echipa sa se află înaintea unei săptămîni pline : 11 aprilie cu Rapid la Arad, 14 aprilie cu echipa Ungariei tot la Arad și 18 aprilie cu Elöre la Bekescsaba, în Ungaria. Deci, o săptămînă de solicitare maximă pentru jucători. În ce privește formația pentru partida cu Rapid, arădenii speră să-l aibă și pe **Domide,** care a suferit o întindere în întîlnirea cu Progresul și care n-a jucat în ultimele două partide. Poate chiar și pe **Fl. Dumitrescu.**

### STEAGUL ROȘU SI-A GĂSIT FORMAȚIA STANDARD ?

Steagul roșu Brașov se pare că a găsit o formație standard, cea aliniată la Timișoara fără modificări timp de 90 de minute. **„Totuși Ghergheli rămîne în atenția noastră, trecerea lui la echipa de tineret,** ne-a spus antrenorul **V. Stănescu, este o măsură menită să fortifice în continuare acest băiat talentat dar încă fragil".**

### STUDENȚII CLUJENI ÎN CĂUTAREA EFICACITĂȚII

Luni, după meciul cu colegii lor din Iași, studenții clujeni au fost supuși unui program de recuperare. A doua zi, marți, s-a efectuat un antrenament de intensitate medie cu durata de 120 minute în care accentul deosebit a fost pus atît pe elementul tehnic cît și mai ales pe acela al eficacității în care ei s-au dovedit pînă acum a fi deficitari. Conform unei mai vechi înțelegeri, astăzi ei vor susține un meci de pregătire la Tg. Mureș cu divizionara B din localitate, A.S.A.

Programul de pregătire va continua mîine, joi, cu un antrenament de individualizare în care se va exersa îndeosebi trasul la poartă, iar vineri, conținutul antrenamentului va fi exclusiv de ordin fizic.

### CONSTANTIN : „VOM FOLOSI ECHIPA DIN MECIUL CU RAPID"

Steaua, una din formațiile în formă în acest retur, se antrenează cu grijă pentru partida de la Bacău, unde localnicii nu au cedat în meciurile de pînă acum decît un punct. Ca urmare, militarii vor face săptămîna aceasta antrenamente zilnice, urmînd ca vineri după amiază să plece la Bacău pe calea aerului.

*Hălmăgeanu* și *Ștefănescu* vor fi în continuare indisponibili, dar *Cristache,* care acuză și el un traumatism, va fi recuperat. *„Așa că vom folosi la Bacău formația care a jucat cu Rapid",* ne-a declarat, în încheiere, *Constantin,* secundul Stelei.

### ÎNAINTAREA, UN SEMN DE ÎNTREBARE

La Timișoara, speranțele s-au mai tocit, dar perseverența continuă. Conform obiceiului, după meciul cu Steagul roșu, antrenorul **Macri** a chemat în teren la antrenament jucătorii de rezervă. Pentru meciul cu Dinamo se consideră pe bună dreptate, că apărarea va avea sarcina cea mai dificilă. Înaintarea rămîne o problemă spinoasă, probabil că se va acorda încredere lui **Panici** încă de la intrarea pe teren, el dovedindu-se mai puternic și mai inspirat, duminică, decît **Periat.** Miercuri C.F.R.-ul dispută un joc-școală

### CU ACELEAȘI FORȚE...

În schimb, ploieștenii erau foarte afectați la sfîrșitul meciului. Le scăpase victoria printre degete, iar duminică au de înfruntat un adversar dificil, pe Universitatea Craiova. Pregătirile pentru acest meci vor avea un caracter obișnuit : antrenamente zilnice și un joc-școală joi. Formația probabilă ? **„Ce altă formulă putem folosi, avem alți jucători?"** — ne spunea antrenorul **C. Cernăianu.** Ceea ce înseamnă că și duminică Petrolul va apela la aceleași forțe. În ce-l privește pe **Dridea I,** acesta este accidentat de joia trecută, la antrenament.

### OLTENIȚA ÎI ARE CA OASPEȚI PE PERFORMERII ETAPEI

Se înțelege că pe strada **dr. Staicovici** este mare bucurie... Antrenorii **Petre Moldoveanu** și **Liviu Colceriu** se arată, în mod normal, mai departe plini de atenție pentru programul de pregătire. La orizont, un adversar incomod, care a început să „miroasă" perspectivele unui loc fruntaș, **Farul,** așa că nu e de glumit și — mai ales — de luat lucrurile ușor. Deci, antrenamente zilnice pînă sîmbătă. Meciul amical de joi se va desfășura la **Oltenița** în compania divizionarei B din localitate.

Buletinul medical anunță probabile zile de absență a lui **Manta.** Se speră în recuperarea lui **Zamfir.**

### ALERTĂ LA BACĂU !

Marcați de tristețe, mai mult pentru jocul în sine prestat la Pitești, băcăuanii parcurg zilele acestei săptămîni, pregătitoare meciului cu Steaua, într-o atmosferă de maximă intensitate. Antrenorul **C. Rădulescu** este deocamdată în alertă. Cunoscind tehnicitatea atacului bucureștean și plecînd de la erorile comise în jocul cu F.C. Argeș, el încearcă să aducă un plus de siguranță și decizie compartimentului defensiv. La mijloc, se pare că se merge pe aceeași formulă **Duțan-Vătafu.** În linia de atac doar **Dembrovschi** prezintă o certitudine. Pentru celelalte posturi sînt mai multe candidaturi. **Daniel Ene** în locul lui **Rugiubei, Băluță** pe extrema stîngă în locul lui **Florea,** iar pe dreapta **Pană** sau ex-stelistul **Șerin Avram.**

## ● ARBITRII ● UNDE SE JOACĂ ● PALMARES ● ACELEAȘI MECIURI, ÎN TUR

### ● STEAGUL ROȘU Brașov — „U" Cluj

**Arbitru : C. Bărbulescu — București (la tineret-rezerve I. Iliescu — Brașov), stadionul din Odorhei, ora 16,30.**

**Palmaresul meciurilor în campionat : 23 11 5 7 35-21.**

ÎN TUR : **Universitatea Cluj — Steagul roșu 0-0.** Brașovenii s-au apărat organizat și au contraatacat periculos. Adamache a salvat cîteva goluri gata făcute. Un egal meritat de oaspeți, mai ales pentru dîrzenia cu care au luptat pînă în ultimul minut.

### ● PROGRESUL București — FARUL Constanța

**Arbitru : O. Comșa — Craiova (Stelian Ene — București), simbătă pe stadionul Republicii, ora 16,30.**

**Palmaresul meciurilor în campionat : 21 8 2 11 24-29.**

ÎN TUR : **Farul Constanța — Progresul 2-1 (2-1)** (Au marcat : Badea, Oprea și D. Georgescu). Progresul a jucat îndrăzneț și ofensiv. A deschis scorul și s-a apărat ferm. Constănțenii s-au mobilizat și au cîștigat la limită pînă la sfîrșit. Revelațiile meciului : Măndoiu și Oprea.

### ● U. T. Arad — RAPID București

**Arbitru : S. Mureșan — Turda (T. Cruceanu — Arad), stadion U.T.A., ora 16,30.**

**Palmaresul meciurilor în campionat : 43 17 11 15 69-61.**

ÎN TUR : **Rapid — U.T.A. 1-0 (0-0)** (A marcat : Năsturescu). Victorie absolut meritată a feroviarilor după un joc de calitate medie. Prima repriză a avut aspectul unui „amical", parcă fără miză. În final, Gornea, eroul meciului, a evitat goluri ce păreau sigure, fiind învins o singură dată.

### ● „U" Craiova — PETROLUL Ploiești

**Arbitru : Al. Pîrvu — București (Alex. Ene — Craiova. Nu s-a stabilit locul desfășurării partidei.**

**Palmaresul meciurilor în campionat : 13 4 3 6 16-17.**

ÎN TUR : **Petrolul — „U" Craiova 3-1 (2-0)** (Au marcat : Petruț 2, Dincuță și Bălan). După o îndelungată absență reintră Dridea I care și-a făcut din plin simțită prezența. Conduși cu 3-0, craiovenii păreau „groggy", dar abia atunci au început să se desmeticească și au jucat din ce în ce mai bine, reducînd din handicap.

### ● POLITEHNICA Iași — F. C. ARGEȘ Pitești

**Arbitru : C. Niculescu — București (V. Buimistruc — Iași), stadionul 23 August, ora 16,30.**

**Palmaresul meciurilor în campionat : 13 5 1 7 16-26.**

ÎN TUR : **F. C. Argeș — Politehnica Iași 2-2 (0-1).** (Au marcat : Frățilă, Radu, Incze și Moldoveanu). Început furtunos al argeșenilor, intervenții de mare preț ale tînărului portar Iordache. Apoi revenire a echipei ieșene, care deschide scorul. La reluare, introducerea lui Dobrin limpezește jocul atacului piteștean. Rezultat echitabil, care exprimă fidel raporul de forțe.

### ● DINAMO București — C.F.R. Timișoara

**Arbitru : Otto Anderco (Satu-Mare). (C. Vasilescu II — București), stadionul Dinamo, ora 16,30.**

**Palmaresul meciurilor în campionat : 19 8 5 6 25-25.**

ÎN TUR : **C.F.R. Timișoara — Dinamo 1-2 (1-0).** (Au marcat : Mustățea — autogol, Doru Popescu și Both). Un rezultat de egalitate era mai just. În primele 45 de minute oțeriștii au jucat cu aplomb și au reușit să domine. După pauză, experiența bucureștenilor și-a spus cuvîntul, ei reușind să întoarcă rezultatul în favoarea lor.

### ● C.F.R. Cluj — JIUL Petroșani

**Arbitru : V. Dumitrescu — București (Gh. Vereș — Cluj), stadionul „Municipal", ora 16,30.**

**Palmaresul meciurilor în campionat : 7 2 3 2 10-8.**

ÎN TUR : **Jiul — C.F.R. Cluj 2-0 (1-0)** (Au marcat : Dodu, din 11 m, și I. Constantin). Prima victorie a minerilor din campionat a fost obținută cu mare dificultate. Oțeriștii au fost egali învingătorilor, în anumite momente atacînd viguros. Numai lipsa unui finalizator experimentat a făcut ca ei să părăsească terenul învinși.

### ● S. C. Bacău — STEAUA București

**Arbitru : I. Cîmpeanu — Cluj (Alex. Ghigea — Bacău), stadionul 23 August, ora 16,30.**

**Palmaresul meciurilor în campionat : 17 7 0 10 16-37.**

ÎN TUR : **Steaua — S.C. Bacău 4-2 (1-0)** (Au marcat : Tătaru, Kiss — autogol, Pantea, Manea, Pană și Vătafu). Gazdele s-au detașat în final. Cei doi „mînji", Iordănescu și Tătaru, au făcut ravagii printre neinspiratii apărători adverși. Al treilea gol al militarilor (la 2-2 !) a fost înscris dintr-o flagrantă poziție de ofsaid, nesancționată de arbitrul Rainea.

## ECHIPA CAMPIONATULUI – de la o etapă la alta

În echipa campionatului au apărut, în urma etapei de duminică, unele modificări. Astfel, dintre cei patru fundași centrali care săptămîna trecută se aflau la egalitate, constănțeanul Antonescu a reușit să se detașeze cu un punct ( a primit nota 9, față de ceilalți trei, care au primit 8) așa încît face actualmente cuplu cu Ianul. De notat, de asemenea, că pe postul de extrem dreapta Bojin și Axente se află din nou la egalitate.

Dar, iată formația și punctele acumulate de fiecare component :

**ADAMACHE** (148)

**GRUBER** (143) **ANTONESCU** (144) **IANUL** (150) **MOCANU** (143)

**R. NUNWEILLER** (149) **COJOCARU** (144)

**BOJIN și AXENTE** (129) **LUPULESCU** (138) **CUPERMAN** (139) **GYÖRFI** (136)

DUEL PENTRU BANDEROLA

DE CĂPITAN AL ECHIPEI ANGLIEI

# SUCCESORUL LUI BOBBY SE VA NUMI, ÎN ORICE CAZ, ALAN

Fără îndoială că Bobyy Moore, căpitanul echipei Angliei, a realizat o remarcabilă performanță, purtînd banderola de căpitan în aproape 80 din cele 84 de jocuri internaționale în care a apărut în reprezentativă. În C.M., în Campionatul european sau în meciuri amicale, pe tot globul. Acum, în plină „campanie" de calificare pentru München, pentru Alf Ramsey se pune, între altele, și **problema dacă să-l mențină pe Booby Moore pe postul de căpitan de echipă,** fie numai și din cauza faptului că în 1974 acesta va avea 32 de ani.

Or, un mare semn de întrebare planează actualmente asupra personajului care i-ar putea fi succesor căci trebuie ținut seama că un căpitan de echipă nu trebuie să fie numai cel care participă la tragerea la sorți a terenului, ci și un veritabil „șef în teren".

Cine poate candida ? Dacă-l eliminăm pe **Bobby Charlton,** căpitanul lui Manchester United, și mai în vîrstă decît Moore, rămîn numai doi oameni în discuție. Dacăm pornim de la principiul că un candidat trebuie să combine calități excepționale (forță de caracter, spirit tactic și arta de a-și conduce coechipierii, prestanță) singurii pretendenți posibili sînt ALAN MULLERY, de la clubul londonez Tottenham Hotspur și ALAN BALL, de la Everton, actuala campioană a Angliei. Dacă l-am pus primul pe Mullery, am făcut-o numai pentru că el are mai multă experiență, în calitate de căpitan de echipă de club. În ce-l privește pe Ball, acest „mărunțel plin de ambiție" are handicapul de a nu fi obținut titlul de căpitan de echipă la Everton decît în acest sezon.

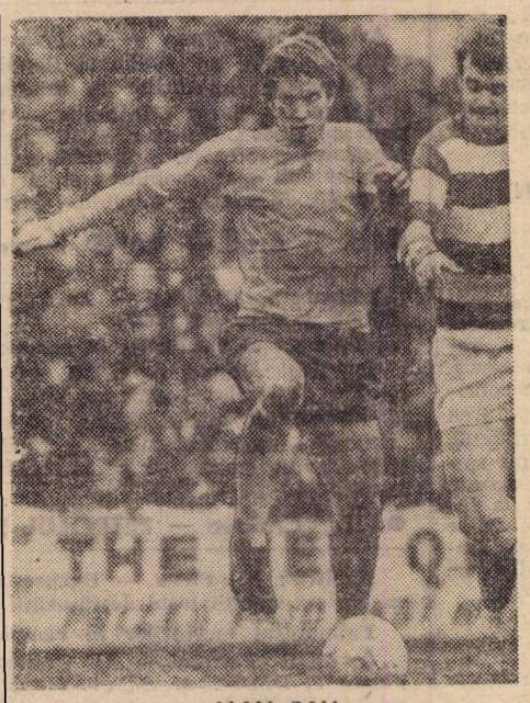

ALAN BALL

Se citează adesea cuvintele lui Ball : **„Strig mult la coechipierii mei în teren. De altfel, și el strigă la mine ; pun mult preț pe ceea ce camarazii mei îmi spun în teren".**

A striga, desigur, nu este o calitate esențială pentru un bun conducător. În ceea ce-l privește pe Moore, el uzează destul de puțin de acest procedeu, practicînd metoda exemplului personal pe care-l consideră cel mai bun stimulent. **„Nu folosește la nimic** — spune el — **să ceri de la alții ce nu poți face tu însuți".** În schimb Ball își ghidează coechipierii, așa cum de altfel o făcea la Everton chiar înainte ca directorul tehnic Harry Catterick să-l încredințeze postul oficial de căpitan. El își impune o disciplină a muncii foarte dură și fuge pe teren pînă cînd nu-l mai țin picioarele. În plus, suporterii lui Ball în cursa pentru postul de căpitan al echipei naționale engleze insistă și asupra stăpînirii de sine pe care a știut să și-o impună. **La** începutul carierei, el era un temperament foarte exploziv, intra mereu în conflicte cu arbitrii. Tatăl său, **Allan Ball senior,** cel mai mare suporter al lui, actualmente director tehnic al echipei Preston, l-a admonestat adesea în public, spunîndu-i că **„într-un meci trebuie să știi în primul rînd să obții o victorie asupra ta și apoi asupra adversarului".** Din fericire (ca și alți jucători internaționali dispuși la conflicte cu arbitrii, ca Denis Law, Billy Bremer și mai recent George Best) micuțul Ball și-a dat seama că în acest joc cu arbitrii există un singur „perdant" și că e mai bine să-ți muști limba decît să te servești de ea pentru a-l insulta pe omul cu fluier.

Numirea lui Ball ca succesor al lui Moore întîmpină și destule obstacole. Iată ce spune, de exemplu, antrenorul principal al lui Leeds United, Don Revie : **„Îmi place să văd un căpitan de echipă certîndu-și coechipierii. Asta înseamnă că el participă din inimă la ceea ce se petrece în teren. Dar trebuie s-o facă cu grijă, pentru a nu-i jigni, pentru a nu-i umili".** Or, Ball ar trebui să țină seama de aceste cuvinte, căci de mai multe ori pînă acum el s-a ciocnit cam dur cu coechipierii săi de la Everton, Newton (component al echipei naționale) și Kendall.

Să trecem acum din nou la Mullery. Cumpărat de Tottenham de la Fulham, excelentul mijlocaș a avut de suportat într-un fel răceala suporterilor echipei care (înfierbîntați de succesele anterioare ale lui Tottenham) s-au arătat mult timp dispuși să pună rezultatele ulterioare mai slabe și pe seama căpitanului de echipă. Cu toate acestea, Mullery s-a arătat la înălțimea misiunii, deși n-a reușit să conducă echipa pe urmele predecesorilor săi Danny Blanchflower și Dave Mackay.

În orice caz, în acest duel în perspectivă, Mullery (care a luat locul lui Stiles în echipa națională) pare mai bine situat decît Ball.

Dar, să nu uităm că deocamdată Bobby Moore își menține banderola. Ce intenționează Alf Ramsey? Ce se petrece în mintea acestui strateg, atît de greu de pătruns, atît de zgîrcit în a-și expune gîndurile ? Înainte de München vom afla răspunsul... Oricum, succesorul lui Booby se va numi Alan...

**STEVE RICHARDS**
de la „Football Monthly"

CORESPONDENȚĂ DIN LONDRA

SCRISOARE DIN BRAZILIA

# CUM L-A SALVAT PLOAIA PE ROCHA

*Santos pierde puncte, natural, fără* Pelé. *Jucînd cu* Guarani, *înainte de a pleca spre Paris, la* Vila Belmiro, *clubul campion mondial a făcut o partidă slabă, terminînd la egalitate 2—2. Dar marea dramă a început cu acea faimoasă declarație a lui* Pele *că în 1971 abandonează lotul național și, în 1973 pe* Santos. *V-am mai scris că* Pele *a făcut ulterior declarații contradictorii și chiar noi l-am intervievat în acest sens. De astă dată, marele jucător a arătat că nu mai poate continua fiindcă are obligații particulare care necesită prezența lui și, în al doilea rînd, pentru că anul trecut a stat acasă exact 27 de zile, deci este total despărțit de familie.* Joao Havelange, *președintele C.B.D., a declarat ziariștilor că va sta de vorbă cu* Pele, *pentru a-l convinge să joace pînă în 1972, la* „Cupa Independenței". *În orice caz, noua declarație a lui* Pele *a provocat multe discuții căci* Brazilia *fără* Pele *constituie un punct de întrebare pentru viitorul campionat mondial.*

*Altă știre a provocat interes : Perfumo, faimosul internațional argentinian, a fost legitimat de* Cruzeiro. *Astfel,* Cruzeiro *are în afară de* Tostao *și pe unul dintre cei mai buni apărători din lume.*

*După cum se știe, la* Sao Paulo *joacă* Pedro Rocha, *internațional uruguayan. El nu prea dădea randament și totul arăta că se va înapoia la* Montevideo. *Dar, iată, a sosit meciul cu* Palmeiras, *echipă neînvinsă în 14 meciuri, lider al campionatului și reprezentantă a* Braziliei *în* „Cupa AMSUD" ; *după ce Cesar a realizat 1—0, pentru* Palmeiras, Rocha *a executat o lovitură liberă de la 18 metri. Mingea a nimerit capul unui apărător și a intrat în gol. După 1-1, a început o ploaie tropicală violentă care a gonit pe cei 60 de mii de spectatori prezenți pe stadionul* Morumbi *dar nu și pe jucători care au continuat meciul. Natural, pe ploaie, partida a pierdut din frumusețe. În minutul 43, la un corner bătut de* Parana, *mingea a ajuns la semi-înălțime, în dreapta porții apărată de* Leon. *Acolo, nici un apărător.* Rocha *a plonjat fulgerător și a trimis mingea în diagonală, în spatele apărătorilor, în colțul opus al porții, asigurînd victoria lui* Sao Paulo. *Cu două goluri.* Rocha *a devenit eroul meciului și obiectul elogiilor. Acum el nu se mai gîndește la întoarcere....*

**PEDRO VILLA**
*Sao Paulo — 6 aprilie*

## Carnet extern

# AUSTRALIA SPRINTEAZĂ...

Nu au fost simple aprecieri politicoase, simple încurajări amabile, tot ceea ce s-a scris și s-a vorbit despre ofensiva fotbalului australian. Faptele trebuie măsurate de la un moment precis ; de la Jocurile Olimpice din 1956. Atunci fotbalul a intrat pe poarta cea mare a competiției în al cincilea continent al lumii. Atunci, prezentînd în turneul final olimpic, cîteva dintre cele mai bune echipe ale sale, el a făcut — aproape fără voia sa — cel mai convingător și mai complet act de popularizare.

Etapele de organizare, de cuprindere a principalelor orașe australiene într-o rețea avînd o conducere comună au pretins ani. Reportajele venite din **Sidney,** din **Adelaide,** din **Perth** sau din **Melbourne** vorbeau despre adaptarea stadioanelor de cricket în construcții pe care să se poată juca și fotbal. Ni se anunța apoi constituirea primelor reprezentative de state, aflam despre întîile acțiuni ale federației australiene, despre împrumutări de jucători din Europa pentru formațiile de prima ligă. Făceam cunoștință, mai departe, cu numele **Australiei** pe listele de înscrieri la preliminariile campionatului lumii.

Reprezentativa AUSTRALIEI, la ultimul ei turneu, n-a mai rămas în postura unei musafire exotice. La **Atena,** victoria în fața unei selecționate care pretindea un loc la turneul final al „Mundialului", nu însemna numai performanța în sine ci, mai degrabă pășirea în a doua mare etapă a dezvoltării fotbalului de la **Antipozi.** Fapte recente confirmă această evoluție. **Dinamo Moscova,** un meci egal și o înfrîngere într-un turneu australian desfășurat în februarie ; un egal al clubului **St. George** la **Tokio,** în fața reprezentativei **Japoniei,** apoi o victorie a aceleiași formații în fața echipei daneze **Frem.**

Acum, momentul cel nou din viața fotbalului australian îl reprezintă schimbarea posturii acestuia. De unde pînă acum el solicita — în mod normal — turnee, a ajuns să fie solicitat pentru meciuri pe terenurile sale sau în afară. Reprezentativa **Mexicului,** determinată de excelenta evoluție a selecționatei australiene pe **Azteca** a propus un turneu de mai multe jocuri la **Sydnei, Brisbane, Adelaide** și **Melbourne,** turneu de reciprocitate. În cursa pe care „pămîntul nou" al fotbalului o dă, avînd în continentele african, asiatic și australian principalii concurenți, ultimul enumerat nu-i deloc și ultimul ca ritm de alergare... **(ef. i.).**

# PRIN EUROPA FOTBALISTICĂ

**• LORAUX SUB FOCUL CRITICII ÎN BELGIA • VASOVICI PĂRĂSEȘTE PE AJAX • PÎNĂ ȘI „ANTRENORUL DE FIER" ȘI-A PIERDUT MORALUL... • CEAIKOVSKI CREDE ÎN VICTORIA LUI DINAMO ZAGREB**

• Cel mai bun arbitru belgian în momentul de față, **Loraux,** cel care a cules multe elogii pe stadioanele mexicane, a căzut sub tirul observațiilor presei. În meciul **Lierse — Anderlecht,** la situația de 1—2, el nu a acordat un penalti văzut de toată lumea la un henț comis de fundașul lui **Anderlecht, Colasse.** Și astfel clubul din Bruxelles a plecat cu amîndouă punctele din acea partidă iar **Loraux** cu toate... criticile.

• După ani de admirabilă comportare în formația lui **Ajax,** internaționalul iugoslav **Vasovici** va părăsi clubul olandez la terminarea sezonului în curs. El dorește să termine cursurile facultății de drept din **Belgrad** și pentru aceasta va reveni la unul dintre marile cluburi din capitala iugoslavă, fie la **Partizan,** fie la **Steaua roșie. „Sper însă ca înainte de a mă despărți de Ajax,** a declarat Vasovici, **să joc finala „Cupei campionilor europeni".**

• Contrazicînd multe pronosticuri **Benfica** și-a revenit și acum emite aceleași pretenții pentru titlu ca și echipa care conducea la un moment dat autoritar în campionatul **Portugaliei, Sporting Lisabona.** Celebra formație portugheză contează mai departe pe veteranii săi **Torres, Simoes, Eusebio, Graça.** Dar are și o recentă „armă secretă". Este un foarte tînăr mijlocaș, **Victor Martin,** care

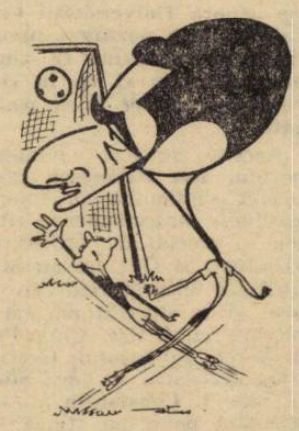

TORRES (Benfica)

posedă o viteză cu totul neobișnuită și un șut formidabil cu piciorul stîng. În multe partide el a reușit să decidă victoria prin apariții fulgerătoare în atac, terminate cu șuturi imparabile. Ultima sa ispravă : în partida cu **Leixoes** cînd a marcat golul succesului dintr-un asemenea surprinzător raid.

• **„Nu mai știu ce să zic..."** Cu aceste cuvinte a răspuns **Nereo Rocco,** energicul antrenor al lui **A.C. Milan,** întrebărilor ziariștilor după ultimele eșecuri ale „roș-negrilor". **Rocco** arăta foarte abătut. Comentariile subliniază că dacă „antrenorul de fier", cum este denumit, și-a pierdut moralul se pare că pentru **Milan** nu mai este nici o salvare. **Internazionale** se îndreaptă — tot mai sigur — spre al 11-lea titlu de campioană a **Italiei.**

• În schimb **Zlatko Ceaikovski,** revenit în actualul campionat în **Iugoslavia,** la cîrma lui **Dinamo Zagreb,** dă ca sigură victoria finală a clubului său. **Unul dintre succesele la care Zlatko a ținut foarte mult a fost acela din fața Stelei roșii, la Belgrad. De altfel era vorba de o victorie de tradiție. Din 1965, Steaua roșie** n-a mai învins pe teren propriu, pe **Dinamo Zagreb !**

COMPETIȚIILE CONTINENTALE • RETROSPECTIVE DIN SFERTURILE DE FINALĂ

## TURUL

• Cele trei goluri înscrise în cursul meciului Arsenal — F. C. Köln au fost opera a tot atîtor fundași : **Mc Intock** și **Storey** pentru englezi, **Thielen** pentru vest-germani.

• Cele 12 meciuri din prima manșă a celor trei competiții a atras peste 550 000 spectatori cu o medie de aproape 46 000 de meci. Cea mai ridicată afluență s-a înregistrat la meciul **Gornik Zabrze — Manchester City :** 110 000 spectatori.

• Ca urmare a unui al doilea avertisment primit la meciul cu Everton (primul îl primise în „optimi") jucătorul grec **Eleftèrakis** (Panathinaikos) a fost suspendat automat pe o etapă, neputînd fi inclus în formație la jocul retur cu Everton.

• Se pare că alături de **Antoniadis,** marea revelație a actualei ediții a competițiilor europene este tînărul **Alan Evans** de la F. C. Liverpool autorul celor trei goluri înscrise lui **Sepp Maier,** portarul lui Bayern München în meciul tur. De altfel, Evans a mai marcat și un al patrulea gol, anulat însă de arbitru.

## RETURUL

• O singură eliminare de pe teren s-a înregistrat în returul partidelor din sferturi, acea a lui **Hughes** (Celtic Glasgow). Cum echipa scoțiană a fost eliminată din competiție, suspendarea lui Hughes va opera doar în ediția viitoare.

• O declarație a lui **Jock Stein** directorul tehnic al lui Celtic : „La Amsterdam lui Ajax i-au trebuit doar 25 minute pentru a ne înscrie trei goluri. De data aceasta pentru a realiza aceeași performanță noi avem la dispoziție 90 de minute astfel că mai mult ca sigur că ne vom califica". Numai că elevii lui Stein n-au putut înscrie decît... un singur gol.

• O anchetă făcută în rîndul jucătorilor de la Steaua roșie înaintea meciului cu C. Z. Jena i-a arătat pe aceștia siguri de calificare : toți au pronosticat o victorie la 2—3 goluri diferență iar tînărul **Filipovici** a indicat exact rezultatul final : 4—0 !

• În prezent, în clasamentul golgeterilor din „Cupa campionilor europeni" conduce grecul **Antoniadis** cu opt goluri înscrise.

# extern MAGAZIN extern

## A BĂTUT CEASUL PENTRU OCWIRK?...

Antrenorul clubului vest-german 1 FC Köln (recent calificat pentru semifinalele „Cupei europene a tîrgurilor", în dauna echipei Arsenal din Londra), fostul internațional vienez **Ocwirk**, este frămîntat de griji. Chipul încruntat și privirea îndreptată spre ceasul său de mînă par să-l arate preocupat de meciul la care asistă. În realitate, gîndurile lui zboară în altă parte, la situația lui ca tehnician al clubului din Köln. Angajat ca director tehnic, **Ocwirk** a îndeplinit și sarcini de antrenor. Or, conform unor dispoziții regulamentare, un antrenor străin nu poate activa, fără o licență eliberată de forul vest-german de specialitate, și, legat de această licență, o dovadă că poate ocupa o asemenea funcție. Cum **Ocwirk** nu are nici una nici alta, înseamnă că pînă la urmă trebuie să plece de la 1 F.C. Köln. De altfel, nici clubul nu-l mai poate folosi în asemenea condiții. Tocmai acum cînd **Ocwirk** și-a dus echipa pînă în semifinalele unei cupe europene...

## „CLUBUL IAȘIN" DIN ECUADOR

Celebrul internațional sovietic **Iașin** a evoluat de multe ori, atît cu reprezentativa cît și cu *Dinamo Moscova*, *în Ecuador*. El a devenit repede unul dintre cei mai simpatizați și mai cunoscuți fotbaliști de peste hotare pentru spectatorii ecuadorieni. De curînd, mai precis spus cu două luni în urmă, în *Ecuador* un club din liga a doua a luat numele lui *Iașin*, conformîndu-se dorinței unanime a suporterilor întruniți într-o adunare extraordinară. Jucătorii au primit din partea celebrului portar o scrisoare de mulțumire și insigne ale clubului *Dinamo*. De notat că echipa *Iașin* se comportă excelent în campionat, ocupînd primul loc în clasament și deținînd deci mari șanse de a promova în prima divizie. La 27 mai, căpitanul echipei ecuadoriene va fi prezent la *Moscova*, le festivalul *Iașin*.

## ARSENAL PE MALUL MĂRII NEGRE

În virtutea unui acord încheiat cu clubul *Spartak-Levski Sofia*, clubul londonez *Arsenal* va efectua în fiecare vară stagii de pregătire pe malul *Mării Negre, la Varna*. Aici vor avea loc antrenamente comune cu jucătorii bulgari și, la terminarea zilelor de pregătire, pe stadionul *Levski* din *Sofia* se va desfășura un meci amical între primele formații ale celor două cluburi.

Ca reciprocitate, întregul lot al clubului din *Sofia* efectuează în lunile de iarnă un stagiu de antrenament la *Londra*, la baza *Highbury*. În intenția conducerilor celor două cluburi este ca aceste schimburi să se extindă și asupra formațiilor de juniori precum și în privința tehnicienilor.

## ROCHA, MAZURKIEVICI ET CO ÎN EUROPA

Federația uruguayană a comunicat oficial că a definitivat programul european al selecționatei sale. În luna mai, unsprezecele celest va susține pe continentul nostru un lung turneu, de șapte partide, toate în compania unor prime reprezentative europene: două întîlniri cu echipa *R.D. Germane* și cîte un meci în compania reprezentativelor *Uniunii Sovietice, R.F. a Germaniei, Spaniei, Portugaliei* și *Italiei*.

## GRAȚIE...

Infirmînd toate pronosticurile, fotbalul feminin a înregistrat un foarte rapid asalt de intrare în gustul sportivelor și al spectatorilor. Campionate naționale au început să fie organizate în multe țări iar vara aceasta, la **Ciudad de Mexico** și **Guadalajara**, se va organiza a doua ediție a campionatului mondial al echipelor feminine. O explicație poate fi și grația pe care adeptele practicării fotbalului o pun în multe faze. Ca aceea din fotografia noastră.

## RECORDURI

● **Zof**, portarul lui **Napoli** și component al lotului reprezentativ italian, a ajuns la **183 de meciuri CONSECUTIVE** în campionat. Golgeterul campionatului englez, **Brown**, a atins acum două săptămîni recordul de **500** de partide în campionat. Mai mult de jumătate, el le-a jucat sub culorile clubului actual, **West Bromwich Albion**.

● În **25** de ediții ale campionatului bulgar, prima divizie, lista golgeterilor absoluți are în frunte pe **Jekov** (T.S.K.A.) cu **190** de goluri, urmat de **Kotkov** (Spartak — Levski) cu **165** de goluri și **Asparuhov** (Spartak — Levski), cu **150** goluri.

## BARBA LUI EUSEBIO

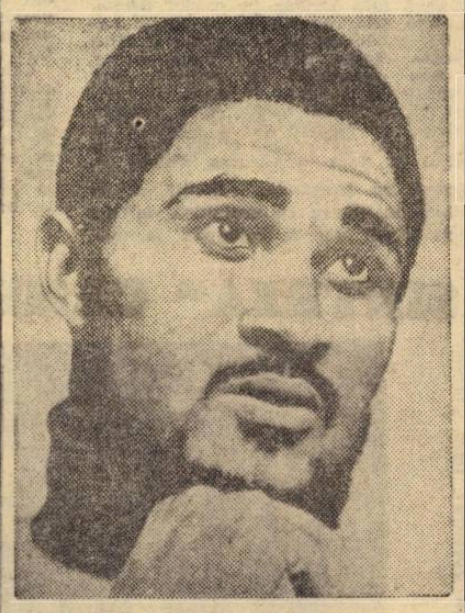

Așa arată celebrul mozambican în aceste zile. Barba și mustața sînt... produsul unui rămășag pe care **Eusebio** l-a făcut cu colegii lui de la **Benfica**. Atîta timp cît echipa nu va cuceri titlul de campioană a **Portugaliei** el nu va apela niciodată la bărbier. Dar, cum clubul din **Lisabona** pare să-și fi regăsit cadența, ajungînd pe **Sporting** în fruntea clasamentului, după o prelungită cursă de urmărire, sînt toate șansele ca unul dintre urmașii lui **Figaro** să fie invitat în curînd în casa lui **Eusebio**...

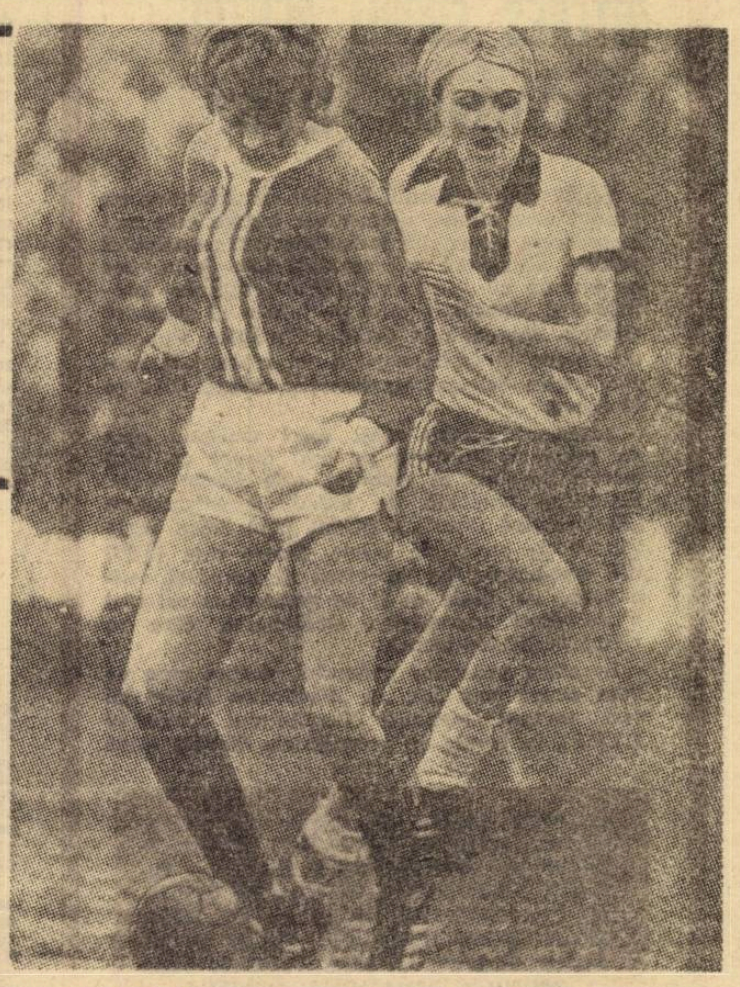

## SĂRBĂTORIREA CONTINUĂ ÎN BRAZILIA

Cucerirea campionatului mondial din Mexic și intrarea definitivă în posesia „Cupei Jules Rimet" continuă să fie în Brazilia motiv de bucurie și de sărbătorire sub diferite forme a acestei mari performanțe. Recent, poșta braziliană a emis o nouă serie de mărci prin care marchează triplul succes, mărci pe care le reproducem alăturat. Valoarea de 1 cruzeiro reprezintă „momentul suedez" : **Bellini**, căpitanul echipei **1958**, cu „Cupa Jules Rimet" în mîini. Cea de 2 cruzeiros — „momentul chilian" : cel mai bun jucător al reprezentativei braziliene **1962**, **Garrincha**, în acțiune. Iar marca de 3 cruzeiros înfățișează „momentul mexican", prin cele trei vedete ale atacului **1970** : **Tostao, Pele și Jairzinho**. Fondul acestor trei mărci îl constituie steagurile celor trei țări organizatoare. A patra valoare prezintă Cupa pe fondul unor cercuri concentrice. O serie de mărci frumos realizată grafic, după care pot îndrui colecționarii de temă sportivă.

## DE CE NU PLEACĂ DOCHERTY DE LA PORTO?

Unul dintre cei mai cunoscuți, mai discutați dar și apreciați antrenori englezi, *Tommy Docherty*, a poposit de două sezoane în *Portugalia*, ca director tehnic al lui *F.C. Porto*. Prezența lui — și nu numai simpla prezență — s-au observat îndată în comportarea formației portugheze, prezentă direct în ediția actuală în lupta pentru titlu.

Recent, *Docherty* a prelungit pentru încă un an contractul său. Întrebat de ce vrea să rămînă mai departe la *Porto* cînd cluburile engleze îl solicită insistent, antrenorul care a creat (printre altele) actuala echipă de 14 karate a lui Chelsea a răspuns: *„De ce aș pleca? Jucătorii sînt foarte simpatici, clima este excelentă. Și apoi... nici vinul de Porto nu este de aruncat!"*

● O anchetă efectuată în Italia în cursul căreia au fost interogați 1 073 bărbați și 1 039 femei a dat următoarele rezultate: dintre bărbați peste 82% au știut că Brazilia a cîștigat C.M. din Mexic și 85% că *Italia* a fost finalistă. Din rîndul femeilor numai 54% au știut că *Brazilia* este campioană mondială și 61% că *Italia* a fost finalistă.

● O firmă străină producătoare de mașini electrice de calcul intenționează să organizeze, cu ajutorul computerelor, bineînțeles, un meci care să opună echipele Braziliei 1958—Braziliei 1970. Dificultatea constă în faptul că jucătorii care au făcut parte din cele două formații ale campioanei mondiale pretind niște sume pe care deocamdată firma respectivă la consideră prea mari.

● Neînțelegerile dintre jucătorul lui *Santos*, internaționalul și căpitanul echipei naționale *Carlos Alberto*, și conducerea echipei sale au luat sfîrșit: *Carlos Alberto* a fost... transferat la *Botafogo*.

● În urma neînțelegerilor repetate cu *Constant van der Stock*, vicepreședintele clubului, cunoscutul antrenor al lui *Anderlecht*, *Pierre Sinibaldi*, a fost înlocuit de la conducerea tehnică, locul său fiind luat provizoriu de către „adjunctul" *Hippolyte van der Bosseche*.

● În afară de *„Cupa Jules Rimet"* pe care a expus-o la *Paris*, echipa *F. C. Santos* a adus în capitala Franței și un mare număr de medalii comemorative emise cu ocazia cîștigării C.M. din Mexic de către Brazilia și care vor fi puse la licitație, fondurile obținute fiind cedate unei opere de binefacere.

● Zilele trecute a încetat din viață la *Viena* cunoscutul arbitru austriac *Erich Steiner*, purtător al ecusonului F.I.F.A. care a condus cîteva meciuri la turneele finale ale C.M. din *Elveția* (1954) și *Chile* (1962).

## IMPETUOZITATEA CONTRA CURAJULUI

Iată o fază din campionatul englez, în care pot fi admirate, în egală măsură, impetuozitatea atacantului **(John Radford**, de la Arsenal) și curajul portarului **(John Jackson**, de la **Crystal Palace)** care i-a plonjat temerar la picioare, reușind să devieze șutul. Balonul — care, în fotografie, lasă impresia că se îndreaptă spre poartă — a fost deviat în corner. Curajul portarului a primit astfel o răsplată, viu aplaudată de tribunele pline ale stadionului Selhurst Park.

## UMOR

ARBITRUL : „Ei bine, mai poftiți acum să vă faceți mendrele cînd sînt întors cu spatele !"...

*(din „SPORT ZÜRICH")*


**FOTBAL**

**REDACȚIA ȘI ADMINISTRAȚIA :**
**str. V. Conta nr. 16, etajul V, București, sectorul I.**
**Telefoane : 11 10 05 (centrală), 12 95 96**

27 MAI—UN MOMENT IMPORTANT

ÎN FOTBALUL INTERNAȚIONAL

# INTERES ENORM PENTRU „FESTIVALUL IAȘIN"

La 27 mai, stadionul **Lujniki** din Moscova va găzdui unul dintre momentele festive cele mai importante ale anului fotbalistic 1971 : festivalul dedicat celebrului internațional **Lev Iașin** care se retrage cu acest prilej din activitatea propriu-zisă, devenind director tehnic al clubului **Dinamo** din capitala Uniunii Sovietice. Punctul culminant al sărbătoririi îl va reprezenta meciul dintre **Selecționata lumii** și echipa **Dinamo Moscova.**

Interesul pentru acest meci omagial, care va reuni la **Moscova** pe unii dintre cei mai celebri jucători ai globului, este foarte mare. Federația unională de fotbal, organizatoarea **„Festivalului Iașin"**, a primit pînă acum peste 350 000 de cereri de bilete, dintre care 15 000 din străinătate. Se apreciază că numărul solicitărilor de bilete va fi de patru-cinci ori mai mare decît capacitatea stadionului, care se ridică la 103 000 locuri.

În afara vedetelor balonului, despre care ne vom ocupa mai jos, la **„Festivalul Iașin"** au fost invitați membrii Comitetului Executiv F.I.F.A., în frunte cu președintele **Stanley Rous**

**● PESTE 350.000 DE CERERI DE BILETE, CU O LUNĂ ȘI JUMĂTATE ÎNAINTEA MECIULUI „SELECȚIONATA LUMII" — DINAMO MOSCOVA ● INVITAȚI DE ONOARE DIN ÎNTREGUL GLOB ● AU SOSIT MULTE CONFIRMĂRI ALE AȘILOR BALONULUI, INVITAȚI LA SĂRBĂTORIREA CELEBRULUI INTERNAȚIONAL SOVIETIC**

— care a și confirmat prezența sa în capitala **Uniunii Sovietice** la 27 mai. De asemenea, pe lista invitaților de onoare se găsesc toți președinții Confederațiilor de fotbal continentale, precum și foști internaționali și arbitri celebri, precum **Didi, Netto, Di Stefano, Latîșev, Mathews, Turgay etc.** Numărul total al invitaților de onoare este de peste 100.

**„Selecționata lumii"** va avea în lotul său pe cei mai cunoscuți și mai „en vogue" fotbaliști ai globului. S-au primit pînă acum confirmări de participare din partea următorilor internaționali: **Carlos Alberto** (Brazilia), **Banks, Bobby Charlton** și **Bobby Moore** (Anglia), **Facchetti** și **Riva** (Italia), **Eusebio** (Portugalia), **Lubanski** (Polonia), **Dumitrache** (România), **Geaici** (Iugoslavia), **Jekov, Asparuhov** (Bulgaria), **Schnellinger** (R. F. a Germaniei), **Albert** (Ungaria), **Mazurkiewicz** (Uruguay). **Pele** a comunicat că va da răspunsul definitiv în cursul următoarelor două săptămîni. În funcție de programul campionatului este și participarea internaționalilor vest-germani **Seeler** și **Beckenbauer.**

Selecționerul echipei lumii, cunoscutul antrenor iugoslav **Mitici,** va sosi la **Moscova** cu trei zile înaintea **partidei,** adică la 24 mai. El a declarat ziariștilor că intenționează să utilizeze pe toți jucătorii care vor veni la partida închinată faimosului **Lev Iașin.** Sărbătoritul, care primește zilnic sute de scrisori de felicitări și de urări din toate țările lumii, a declarat recent, într-o emisiune la radio că este mișcat de dovezile de simpatie al căror obiect este în aceste săptămîni și a transmis mulțumiri calde suporterilor săi din **Uniunea Sovietică** și de pe tot cuprinsul globului. **Iașin** a ținut să adauge că prețuiește în mod cu totul deosebit gesturile de atenție și de prietenie ale internaționalilor invitați la festivalul său, care — deși în plin sezon — fac toate eforturile spre a fi prezenți la Moscova la 27 mai.

# AGENDA SĂPTĂMÎNII 7-14 APRILIE

**7 APRILIE**

Preliminariile Turneului U.E.F.A. : **Olanda — Belgia** (0—1).

Cupa Europei Centrale : **Celik Zenica — Diosgyör.**

Meci amical : **Italia — Bulgaria** (tineret).

**11 APRILIE**

Preliminariile turneului olimpic : **Algeria — Mali** (0—1).

**14 APRILIE**

Preliminariile Turneului U.E.F.A. : **Italia — R.F.G.** (0—0).

Cupa Campionilor Europeni : **St. roșie Belgrad — Panathinaikos Atena** și **Atletico Madrid — Ajax Amsterdam** (semifinale, tur).

Cupa cupelor : **Real Madrid — P.S.V. Eindhoven** și **Chelsea — Manchester City** (semifinale, tur).

Cupa Europei Centrale : **Skoda Plzen — Csepel Budapesta** (0—0) și **Austria Salzburg — Lanerossi Vicenza** (2—3).

Meci amical : **Cehoslovacia — Ungaria** (tineret).

# „EH! DACĂ FLAMENGO L-AR AVEA PE DUMITRACHE!"

Cotidianul belgrădean de specialitate, **„Sport"**, publică în numărul din 18 martie un reportaj al corespondentului său din **Rio de Janeiro, Petar Savkovici,** în care elogiază evoluția echipei **Dinamo București** în turneul brazilian. Rezultatele, dar mai ales jocul românilor — spune autorul — au impresionat, comentariile specialiștilor și ale presei fiind extrem de favorabile. În centrul atenției, a fost însă „nouarul" românilor, **Florea Dumitrache,** socotit aici unul dintre cei mai buni atacanți centrali ai **Europei. Dumitrache** a evoluat excelent pe stadioanele **Braziliei** și cele cîteva goluri marcate în stil personal au atras atenția managerilor, mai multe cluburi dorindu-l în rîndurile lor.

Antrenorul celebrului **Flamengo, Justrich,** a declarat laconic : **„Dacă l-am avea pe Dumitrache doar un sezon, plasele porților adversarilor noștri s-ar scutura în permanență. Flamengo, cu jocul ei atît de spectaculos în cîmp, nu are un realizator".** Autorul reportajului amintește în încheiere cititorilor iugoslavi că și clubul **Vojvodina** a încercat — dar din păcate fără succes — să-l aibă în rîndurile sale pe acest „excelent puncher al lui Dinamo București". Și, totuși, publicul din Novi-Sad va avea în curînd prilejul **să-l** urmărească pe stadionul Vojvodinei. La 21 aprilie se întîlnesc aici **Iugoslavia** și **România,** iar **Dumitrache** — mai mult ca sigur — va conduce compartimentul ofensiv al românilor. **„Sînt convins** — spune ziaristul iugoslav — **că atunci regretul va deveni unanim".**

Aprecieri măgulitoare — meritate — la adresa valorosului nostru atacant. Adaug că, în afara partidei de la Novi-Sad, prilej de care vorbea ziaristul iugoslav, **Florea Dumitrache** este onorat să joace la 27 mai la **Moscova** în echipa lumii cu ocazia sărbătoririi lui **Lev Iașin.**

**DUȘAN BUGARIN**

# ULTIMELE PREGĂTIRI ALE ECHIPEI NAȚIONALE A CEHOSLOVACIEI

PRAGA 6 (prin telefon). Partida din cadrul preliminariilor C.E. de fotbal dintre echipele Cehoslovaciei și Țării Galilor se apropie cu pași repezi. Va constitui „piatra de încercare" atît pentru noul antrenor **Ladislav Novak** și asistentul său, **Ladislav Kaciani,** cît și pentru selecționabili, fie că sînt „mexicani" fie că au fost selecționați pe baza comportării din campionat.

Partida va avea loc la 21 aprilie la ora 19,30 (ora locală) în orașul **Swansea** care este reprezentat în campionatul englez de echipa de divizia a III-a **Swansea Town.** Echipa Cehoslovaciei va face deplasarea cu avionul, luni 19 aprilie la Londra, de unde va continua călătoria cu trenul spre Cardiff.

Înainte de plecare vor fi chemați în cantonament, la Praga, 20 de jucători, urmînd să facă deplasarea numai 16.

Planul de pregătire, modificat, se prezintă în forma sa definitivă astfel : selecționabilii vor fi cantonați la motelul „Motol" cu începere de la 14 aprilie. A doua zi vor susține un joc de pregătire cu divizionara secundă **Sparta B,** pe stadionul **„Letna".** Vor urma două zile de antrenamente ușoare, iar duminică 18 aprilie, pe stadionul „Bohemians" va avea loc un ultim joc de verificare cu o echipă combinată a clubului **Bohemians,** care activează tot în divizia secundă cehoslovacă.

Antrenamentele vor avea loc pe terenul gazonat al clubului **„Tankista" din Praga.** Jocurile de pregătire se vor desfășura la lumina reflectoarelor, la aceeași oră la care va avea loc și partida oficială cu Țara Galilor.

Lotul celor 20 de jucători cuprinde printre alții pe : **Viktor, Dobiaș, Migas, Hagara, Kuna, Fr. Vesely, Adamec, Vencel, Hrdlicka, Jokl, Jurkanin** etc. Majoritatea selecționabililor vor evolua la echipele de club în cadrul jocurilor din prima manșă a **„Cupei Slovaciei"** și **„Cupei Cehiei"** care se desfășoară la **Bratislava** și **Praga.**

**JAN HAJEK**

# „SINTEZA" CAMPIONATELOR ÎN EUROPA

**Va reapare Inter pe lista campionilor Italiei (... și pe coada Cupei campionilor) după o destul de lungă absență? Iată „11"-le de bază al liderului peninsular.**

## CEHOSLOVACIA

Deși mai sînt nouă etape, se pare că **Spartak Trnava** a încheiat capitolul emoțiilor. Are 6 puncte avans asupra principalului urmăritor, **Banik Ostrava** (ambele învingătoare duminică : prima cu 2—1 asupra lui **Union Teplice,** secunda cu 1—0 asupra lui V.S.S. Kosice) și 8 puncte față de a treia clasată, Union Teplice.

## BULGARIA

Faptul că Botev Vrața, revelația acestui campionat, clasată pe locul 2, a pierdut duminică la Lokomotiv Plovdiv (cu 2—1) l-a avantajat pe liderul **T.S.K.A.** (învingător cu 3—0 asupra lui Etir Trnovo), care și-a mărit astfel avansul la 5 puncte.

## ELVEȚIA

O situație oarecum liniștitoare are **Grasshoppers** (2—0 cu Lucerna în deplasare) : 30 puncte față de 27 ale lui F.C. Basel (3—2 cu Fribourg, tot în deplasare).

## BELGIA

Îi vor fi suficiente cele 4 puncte avans pe care **Standard Liège** le are acum asupra lui F.C. Bruges (44 față de 40) cu cinci etape înainte de încheierea campionatului ? Standard s-a depărtat de urmăritor grație victoriei cu 3—2 pe care a obținut-o în deplasare chiar asupra lui F.C. Bruges ! Și acest succes pare să sugereze un răspuns la întrebarea de mai sus.

## ANGLIA

Leeds și Arsenal au învins și în ultima etapă (4—0 cu Burnley și, respectiv 2—0 cu Chelsea) și continuă să ocupe primele două locuri. **Leeds** are acum 56 puncte, iar Arsenal 50, dar aceasta din urmă a disputat trei meciuri mai puțin, ceea ce teoretic înseamnă că echipele sînt la egalitate de puncte.

## ITALIA

Statu quo în întrecerea lui „il calcio". **Inter,** Milan și Napoli, primele trei clasate în această ordine, au cîștigat duminică (2—1 cu Vicenza, 3—1 la Verona și, respectiv, 2—0 cu Torino), astfel că diferența de două puncte dintre ele a rămas neschimbată. Revirimentul lui Milan, însă, neliniștește pe Inter.

## FRANȚA

Pasionant duel în fruntea clasamentului, între campioana **St. Etienne** (2—2 cu Nantes), lider în prezent cu 38 puncte, și Olympique Marseille (37 puncte). Meciul celor doi antrenori, Batteux și Leduc, continuă. Mai sînt 11 etape.

## GRECIA

**A.E.K.** (2—0 cu Fostir și 69 puncte) s-a desprins de Panathinaikos (1—0 cu Apollon și 59 puncte) cu 10 puncte, dar simte din urmă răsuflarea fierbinte a unei concurente neașteptate, Panionios (participantă la Cupa Balcanică), aflată la 5 puncte (reamintim că în Grecia punctajul acordat este : 3 puncte victorie, 2 pentru meci nul și un punct pentru joc pierdut pe teren).

## R. F. A GERMANIEI

Egalitatea de puncte se menține (34) între **Borussia Mönchengladbach** (1—1 cu Werder Bremen) și Bayern München (1—2 cu Keiserslautern), cu șapte etape înainte de sfîrșitul campionatului. Borussia a trecut în frunte, din nou, grație mai ales eșecului colegilor lui Beckenbauer.

## SPANIA

Real Madrid a făcut un efort și a revenit printre fruntași, recuperînd din handicap, dar se pare că locul 1 constituie o chestiune exclusivă a cluburilor **Valencia** (41 puncte), Atletico Madrid, actuala campioană, și F.C. Barcelona, ambele cu cîte 40 puncte.

## PORTUGALIA

Echipa lui Eusebio s-a instalat în frunte cu 37 puncte; în ultimul joc Benfica a obținut o victorie de justețe asupra lui Setubal (1—0), în timp ce campioana Sporting a pierdut cu 2—1 la F.C. Porto, rămînînd cu 35 puncte.

# PRONOSPORT

Pronosticurile noastre la concursul nr. 15.

| | |
|---|---|
| U.T. Arad—Rapid | 1x |
| Sport Club—Steaua | 12 |
| Steagul roșu—„U" Cluj | 1x |
| C.F.R. Cluj—Jiul | 1 |
| „U" Craiova—Petrolul | 1 |
| Politehnica—F.C. Argeș | 1 |
| Dinamo—C.F.R. Tim. | 1 |
| Bologna—Cagliari | 1x |
| Foggia—Fiorentina | 1 |
| Lanerossi—Juventus | 1x2 |
| Milan—Napoli | 1 |
| Torino—Verona | 1 |
| Varese—Internazionale | 2 |

DIN FOTBALUL INTERNAȚIONAL

**ECHIPA EUROPEI 1970.** Ziarul polonez **„Sportowiec"** din **Oracovia** a solicitat opinia a 32 de comentatori de fotbal de pe continent asupra celei mai bune selecționate a Europei în anul 1970. Unsprezecele care a reieșit după totalizarea voturilor a fost următorul : **Banks — Burgnich, Sesternev, Moore, Cooper — Rivera, Beckenbauer, Overath — Best, Müller, Riva.** Cele mai multe „selecționări" le-a obținut **Banks — 26** de voturi. La echipele de club, ordinea clasamentului (primele trei locuri), tot pe baza opiniilor celor 32 de ziariști, este următoarea : **1. Leeds United ; 2. Feyenoord ; 3. Celtic Glasgow.** Pentru echipele naționale s-a înregistrat o egalitate, selecționatele **Italiei** și **Angliei** totalizînd același număr de puncte.

**ARBITRI ÎN GREVĂ.** Arbitrii din zona Rivierei franceze au declarat grevă pe timp nelimitat deoarece, în ultima perioadă de timp, mulți dintre ei au fost obiectul unor atacuri cu urmări dintre cele mai neplăcute din partea unor suporteri prea înfierbîntați.

**CAMPIONAT UNIC ÎN AUSTRALIA.** Începînd din această toamnă, în Australia va fi organizat, pentru început în mod experimental, un campionat pe întregul continent. Cel mai mare impediment îl reprezintă enormele distanțe dintre un oraș și altul.

**SEPP MAIER — ÎNCĂ PATRU ANI LA BAYERN MÜNCHEN.** Internaționalul **Sepp Maier** a semnat un nou contract pe patru ani cu actualul său club, **Bayern München.** Acesta dorește să efectueze unele întăriri ale efectivului său prin transferarea unor jucători consacrați ca **Starek, Grabowski,** etc.

**U.E.F.A. A RESPINS APELUL CLUBULUI STEAUA ROȘIE.** Conducerea clubului **Steaua roșie Belgrad** a făcut apel împotriva suspendării lui **Geaici,** pe patru etape, din competiția **„Cupa campionilor europeni".** Întrunită la **Zürich,** comisia de apel a forului european a respins memoriul, precizînd însă că **Geaici** poate juca în echipa reprezentativă (lucru care s-a și petrecut de altfel — celebrul internațional apărînd în selecționată în întîlnirea cu echipa **Olandei**).

**BĂRBOȘII DE LA ST. TROUD.** Jucătorii clubului **St. Troud** au hotărît să nu se mai radă pînă în ziua de 16 mai, ziua încheierii **sezonului belgian. De ce ? Pentru că ei** socotesc prea gravă o sancțiune dată **co**echipierului lor **Hentschel** și își arată, **astfel,** nemulțumirea...

Redacția și administrația : str. Vasile Conta nr. 16, București. Tiparul : I. P. Informația, str. Brezoianu nr. 23—25. București.

DUMINICĂ, PE STADIONUL REPUBLICII, PRIMA NOASTRĂ CONFRUNTARE, ÎN PRELIMINARIILE TURNEULUI OLIMPIC

## ROMÂNIA — ALBANIA

## IUGOSLAVIA — ROMÂNIA

MIERCURI, LA NOVI SAD, ECHIPA NAȚIONALĂ VA DEBUTA ÎN NOUL SEZON, CU GÎNDUL LA... BRATISLAVA

**TRICOLORILOR, O CĂLDUROASĂ URARE: SUCCES ÎN CELE DOUĂ DIFICILE ÎNTÎLNIRI!**

PROLETARI DIN TOATE ȚĂRILE, UNIȚI-VĂ!

# FOTBAL

REVISTĂ SĂPTĂMÎNALĂ

ANUL VI ● MIERCURI 14 APRILIE 1971 ● 12 PAGINI ● 2 LEI

255

**DUPĂ ETAPA A 20-a**

## CAMPIONATUL S-A ÎNCINS!
## DUEL DINAMO — RAPID? NU!
## Alte patru echipe emit pretenții la titlu

ALERTĂ ÎN SUBSOLUL CLASAMENTULUI ÎNFLORESC SPERANȚE LA JIUL; ÎNCEP SĂ TREMURE C.F.B. CLUJ ȘI S. C. BACĂU

Iată golul care a răpit orice speranțe echipei C.F.R. Timișoara, în partida cu Dinamo: SĂLCEANU (în alb) a șutat puternic și mingea, în ciuda plonjonului lui COREC, s-a oprit în fundul plasei. Bucureștenii conduc cu 2—0. Foto: L. ADORJAN

● CORESPONDENȚE SPECIALE DIN TIRANA, BELGRAD ȘI PRAGA ● TUR DE ORIZONT ÎN CAMPIONATUL EUROPEAN

În mijlocul unui buchet de coechipieri care-l protejează, portarul constănțean CONSTANTIN reține sigur balonul
Foto: S. BRAȘOVEANU

Biblioteca Orășenească Gheorgheni

**ÎMPOTRIVA TRADIȚIEI!**

# „ZIDUL" TREBUIE ORGANIZAT DE UN ÎNAINTAȘ, NU DE PORTAR

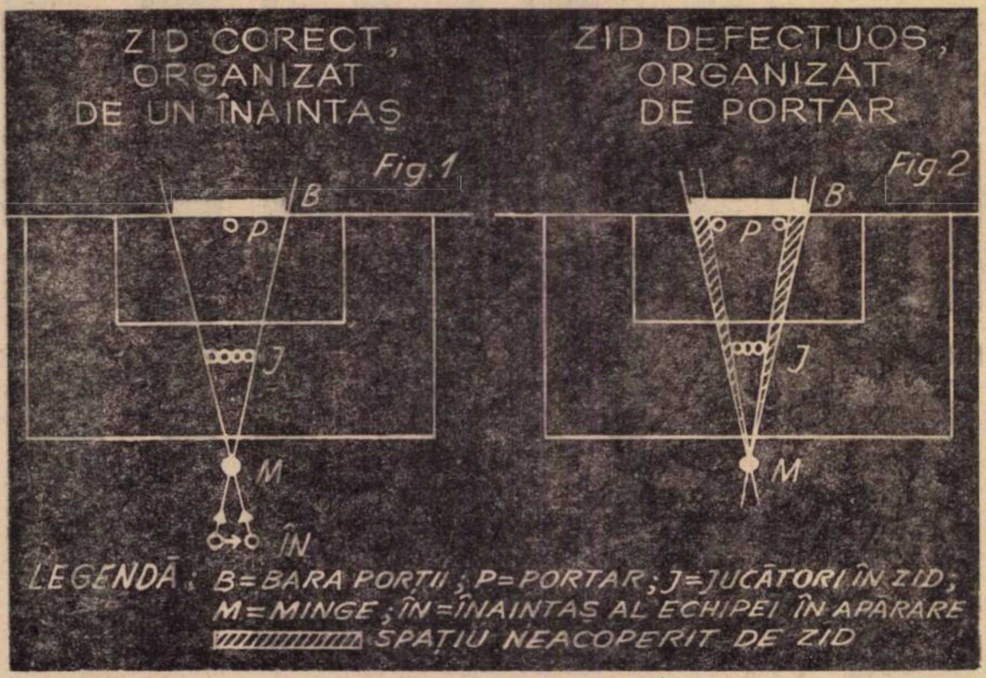


Este bine ca zidul să se alcătuiască încă de la început, la distanța regulamentară de 9.15 m. Aceasta pentru ca să existe timpul necesar formării lui corecte: pentru ca portarul să-și dea seama de ambianța în care trebuie să apere, de modul cum sînt amplasați jucătorii adverși și să poată în același timp urmări pe cel care va executa lovitura. Dacă acest lucru nu se realizează în ideea de mai sus și arbitrul este obligat să mute zidul către poartă, lungimea acestuia se mărește, mai trebuie adăugați jucători, se strică linia formată de minge cu marginile marcate de ultimii apărători și bara porții. **În ceea ce privește organizarea zidului, este indicat ca această activitate să fie condusă de un înaintaș care cunoaște anumite preferințe și chiar unele slăbiciuni ale portarului său și, în același timp, poate dirija cu mai mult succes parada împotriva loviturii adverse.**

Problema principală care se ridică în teren este ca **cele două puncte mobile (marginile zidului) să fie puse în linie dreaptă cu două puncte fixe, respectiv mingea așezată de arbitru și barele verticale ale porții.** Or, se știe din geometrie, că pentru a aduce un punct mobil J (jucător) în linie dreaptă cu punctul M (minge) și B (bara porții), așa după cum se arată în figura nr. 1, trebuie să se vizeze, sau dintr-un punct așezat la 2—3 m în spatele barei, sau din altul situat la o distanță identică înapoia mingii. Cum în spatele porții nu se poate duce nimeni să vizeze spre punctul M, singurul loc pentru a determina o linie dreaptă rămîne cel situat la 2—3 m în spatele mingii. **Această aliniere perfectă a marginilor zidului cu linia determinată de minge și bara porții nu o poate face decît un înaintaș.** Și portarii noștri fac o așa-zisă aliniere, dar privind din fața barei spre minge și nu din spatele ei, călcînd așadar o regulă elementară și ajungînd în acest fel la situația ca poarta să nu fie suficient de bine acoperită chiar lîngă bară, unde se apără mai greu (figura nr. 2).

Pe de altă parte, apărătorul buturilor avînd înaintea executării loviturii destule emoții, destule griji și atenția îndreptată la jucătorul care va șuta nu va putea efectua o vizā corectă și din această cauză vor rezulta ziduri cu defecte, pe care în ultimă instanță le vor exploata înaintașii adverși.

Zidul mai poate fi format și din două părți, cu un spațiu liber în mijloc, în așa fel ca portarul să vadă mingea chiar de la plecarea ei. Altfel, acesta nu ar mai avea posibilitatea să intervină spre colțurile porții, datorită timpului redus de vizibilitate a balonului, timp corespunzător distanței de aproximativ 7—8 m rămasă în spatele zidului propriu.

În încheierea acestor rînduri, îmi exprim speranța că echipele noastre vor reține din experiența executării loviturilor libere și a succintei demonstrații de față, utilitatea unei mai bune organizări a zidului și în special rolul determinant care trebuie să revină în viitor la realizarea acestuia, nu portarului, ci **unui jucător din atacul propriu.**

**Ing. V. HOARA**

## Specialiștii au cuvîntul

# PENTRU O MAI EFICIENTĂ VALORIFICARE A FONDULUI DE PERSPECTIVĂ A FOTBALULUI NOSTRU

Acum, cînd au fost create o serie de premise favorabile dezvoltării fotbalului la nivelul copiilor și juniorilor, prin înființarea celor 37 de centre, a liceelor cu profil de fotbal, a școlilor de cultură generală avînd materie de predare fotbalul, prin obligativitatea tuturor echipelor de seniori de a avea formații de juniori și copii, ajungînd la forma superioară de depistare a celor mai talentate elemente, prin organizarea taberelor de către F.R.F., avem în față tabloul bine conturat al cadrului organizatoric creat în ultimii ani pentru creșterea schimbului de mîine. Și, totuși, în ciuda acestor condiții, a numărului mare al celor angrenați în complexul de măsuri și al talentelor în perspectivă, **rezultatele în ansamblu continuă să fie încă sub nivelul cerințelor.** De ce? Care să fie, oare, cauzele care contribuie la o insuficientă valorificare a fondului de tineri jucători cuprinși în sfera fotbalului organizat?

Încercînd a răspunde la această întrebare, evident fără pretenția prezentării unei analize propriu-zise, ne propunem, în rîndurile de față, cîteva considerații pe marginea principalelor activități legate de formarea viitorilor fotbaliști.

Și să începem cu prima dintre acestea, cu SELECȚIA efectuată, după cum se obișnuiește, prin **trialuri** destul de subiective, **fără a se ține seama de testele fizice și psihologice.** Așa se face că, plecîndu-se de la o anumită abilitate tehnică a viitorului fotbalist, drept criteriu suveran de apreciere, se ajunge, la un moment dat, la selecționarea unor elemente lipsite, adeseori, de gabarit, de rezistență, ca și de posibilitățile de a li se grefa, pe parcurs, ideile tactice, fără de care jucătorul de mîine nu va putea face față exigențelor din ce în ce mai mari. Ajungem, astfel, să avem, — cum remarca specialistul francez Jacques Ferran — „copii care dovedesc o bună manevrare a balonului, dar cu o mișcare în plus" și care — adăugăm noi — nu vor putea rezista, mai tîrziu, eforturilor din campionatele de seniori, pentru că vor fi lipsiți de suflul impus de legile dure ale fotbalului modern. De aceea **opiniem pentru o selecție științifică, pe confruntarea testelor de aptitudini fotbalistice cu cele fiziologice și psihologice.**

În ceea ce privește procesul de instruire, trebuie menționat că acesta nu este, întotdeauna, corespunzător, nici sub raportul cantității, și nici al calității antrenamentelor. Și aceasta datorită, în primul rînd, lipsei de interes local pentru dotarea și asigurarea cu terenuri, săli, aparatură, condiții igienice etc., pentru care F.R.F. a alocat importante sume. Pe de altă parte, **numărul redus de antrenori,** pe alocuri pedagogi improvizați, instructori cu o jumătate de normă, sau chiar voluntari, nu pot suplini necesitățile de încadrare și competență în activitatea de formare a viitoarelor cadre ale fotbalului nostru. Și ca o consecință directă a acestei situații de fapt, ni se pare demn de reținut **ignorarea unor indicații metodice** de mare importanță privind numărul, durata și intensitatea antrenamentelor, acestea realizate, de regulă, pe linia minimului efort **exact la vîrsta cînd fotbalistul are nevoie, mai mult ca oricînd, de o pregătire tenace la toți factorii pentru însușirea celor mai bune execuții tehnice, dar și pentru o mai mare „endurance", cum spun și fac englezii pentru juniorii și ucenicii lor.**

Paradoxal, în fotbalul nostru, raportul care dimensionează instruirea în diferitele etape ale dezvoltării fotbalistice ne apare complet inversat: **o pregătire minoră la juniorat** (4—7 ore săptăminal) și **o alta, majoră și intensă, la seniorat** (12—14 ore săptăminal) deși, la această categorie, se presupune că jucătorul este complet format, nemaiavînd nevoie decît de finisarea procedeelor tehnico-tactice și menținerea formei sportive. **Mai normală și mai eficientă ni se pare, de aceea, pregătirea mai dură la nivelul juniorilor, aceasta bazată pe o experiență care ne-a dovedit că, acolo unde volumul de pregătire a fost mai mare și randamentul tinerilor jucători, mai tîrziu, în cadrul echipelor de seniori, a fost mai bun.**

Strîns legată de instruire, MUNCA EDUCATIVĂ cu juniorii constituie la rîndul ei o activitate, adeseori, desfășurată sub tutela improvizației. Și asta tocmai în perioada cunoscută drept cea mai receptivă pentru o temeinică însușire a normelor de etică sportivă și cetățenească. De fapt, cum se procedează astăzi?

Dacă juniorul vădește oarecare valoare, începe să i se tolereze, în mod deliberat, o serie de abateri, așa-zise mici, cum ar fi slabul randament la învățătură, unele absențe de la antrenament sau chiar nerespectarea unor sarcini de joc. Să nu fim greșit înțeleși. **Sîntem adepții oricărei acțiuni destinate a crea jucătorului personalitate, dar aceasta nu exclude exigența celor care-l înconjoară pe viitorul fotbalist.**

În sfîrșit, cîteva cuvinte despre PROMOVAREA juniorului la eșaloanele superioare, încă una dintre laturile neabordate cu suficientă principialitate de antrenori, dominată, de regulă, de factorul întîmplare, de conjunctură. Așa se face că, nu de puține ori, lipsurile privind munca cu conținut în perspectivă fac, ca pînă și în orașele mici, să se practice racolajul elementelor din alte zone, în locul creșterii elementelor pe plan local, cu dragoste și dăruire pentru formația respectivă. De altfel, și la trialurile organizate de F.R.F. în capitalele de județ, rareori s-a întîmplat să fie prezenți conducători sau antrenori ai echipelor de seniori. Aceasta se datorește, după părerea noastră, faptului că **formațiile de seniori nu sînt încadrate cu oameni care să se ocupe special de problema depistării celor mai dotate elemente.** Ceea ce astăzi se impune cu necesitate. La care, am mai adăuga și **utilitatea organizării, în țara noastră, a unor turnee gen Viareggio și Cannes,** în cadrul cărora, viitorii noștri fotbaliști, să se confrunte valoric cu tineri de aceeași vîrstă din țările cu fotbal avansat.

În acest fel, considerăm posibilă evitarea ratărilor în procesul de promovare și — ca să răspundem la întrebarea de la începutul acestor rînduri — la o mai bună valorificare a fondului de jucători de perspectivă.

**CORNEL DRĂGUȘIN**
antrenor federal

# ANTRENAMENTUL CU INTERVALE — METODĂ EFICACE DE INSTRUIRE FOTBALISTICĂ

De la bun început trebuie arătat că, în prezent, marea majoritate a specialiștilor sînt de acord că folosirea antrenamentului cu intervale, ca metodă modernă de instruire, are o eficiență deosebită în direcția obținerii unei capacități fizice superioare și, îndeosebi, în ceea ce privește dezvoltarea vitezei, a rezistenței și mai ales a **rezistenței în regim de viteză,** calități fără de care, astăzi, nu mai poate fi concepută performanța în adevăratul înțeles al cuvîntului.

Dar **în ce constă, de fapt,** ANTRENAMENTUL CU INTERVALE? Pe scurt, el se referă la **executarea unor exerciții, într-un număr optim de repetări și în cadrul unui regim de lucru în care alternarea armonioasă a efortului cu odihna este o condiție obligatorie, determinantă în asigurarea unei reușite depline.** Folosită cu mult succes în activitatea de pregătire a multor discipline sportive, această metodă și-a dovedit eficacitatea și în fotbal, principala sa contribuție manifestîndu-se sub raportul **perfecționării rezistenței circulatorii și a celei respiratorii, înțelegînd prin aceasta capacitatea de a efectua în mod continuu un travaliu care solicită în mod intens cele două sisteme ale organismului omenesc.**

Din punct de vedere fiziologic, referindu-ne evident numai la aspectele specifice instruirii fotbalistice, antrenamentul cu intervale dă bune rezultate cînd intensitatea lucrului, sau a exercițiilor creează o frecvență a pulsului de **160—200 bătăi pe minut.** Ritmul respirator se ridică și el, după ce jucătorul a fost supus la efort, la **20—40 respirații pe minut.** În această situație durata pauzei **de** refacere trebuie să dea posibilitate organismului să revină la circa 110—140 pulsații ale inimii, stadiu la care efortul poate fi iarăși reluat. Formarea rezistenței musculare, circulatorii și respiratorii se face în acest caz în timpul luptei pe care organismul o duce pentru înfrîngerea oboselii. Și **cu cît sportivii sînt mai bine antrenați, cu atît pauzele de refacere vor fi mai scurte,** experiența dovedind că pentru revenirea de la 160—200 pulsații pe minut sînt necesare intervale de refacere pînă la 1'30"—2', socotind că **dacă pauza dintre eforturi este mai mare de 4—5 minute antrenamentul nu mai are eficacitatea dorită.** De aceea, se și recomandă o strînsă colaborare între antrenor și medic, în baza căreia se poate stabili efortul optim, numărul de repetări și pauza de refacere cea mai eficace.

Cînd se programează un antrenament cu intervale este imperios necesar — pentru asigurarea unei reușite depline — să se țină seama de o serie de factori și anume: **felul, durata și intensitatea exercițiilor; numărul de repetări; durata și felul pauzei de refacere.** Numai antrenorul care cunoaște bine toate aceste elemente se poate gîndi la planificarea și executarea unui antrenament cu intervale. Menționăm că **selecționarea exercițiilor trebuie făcută cu grijă pentru ca să se rezolve scopul urmărit.** Așa de exemplu, pentru dezvoltarea vitezei, **se efectuează alergări** de mare intensitate pe distanțe de 80—100 m, în linie dreaptă, sau cu eventuale schimbări de direcție. Timpul realizat de jucători în această situație va depinde de posibilitățile lor și de stadiul de antrenament. Este util ca în timpul pauzei de refacere jucătorii să execute mișcări de relaxare, de respirație și lucru individual cu mingea. Durata perioadei de revenire variază în funcție de gradul de antrenament al fiecărui jucător, dar ea nu trebuie să fie mai mică de 30 de secunde și nici mai mare de 90 de secunde. Numai în aceste condiții alergarea va avea eficiență.

În privința numărului de repetări, acesta va depinde întotdeauna nu numai de gradul de pregătire fizică al sportivului, ci și de etapa de instruire corespunzătoare. În general, **în perioadele de pregătire, adică atunci cînd sportivul acumulează, numărul de repetări va fi mai mare, iar în perioada competițională, cînd sportivul trebuie să mențină anumite calități, numărul de repetări va fi mai mic.** Practica a dovedit de altfel că, în perioada precompetițională, antrenorii pot supune pe jucători la 8—20 de repetări de fiecare exercițiu, dar cu cît numărul de repetări se apropie de plafonul maxim, colaborarea cu medicul este tot mai necesară. Este bine de asemenea să fie reținut și faptul că în timpul perioadei precompetiționale se pot planifica antrenamente cu intervale de trei ori pe săptămînă, numărul acestora depinzînd de gradul de pregătire a jucătorilor și posibilitățile de refacere de la un antrenament la altul.

Cîteva cuvinte despre **colaborarea medic-antrenor,** impusă de intensitatea solicitărilor la care sînt supuși jucătorii în cadrul antrenamentului cu intervale. În primul rînd, este vorba de atenția care trebuie acordată problemelor legate de **odihnă** și **alimentația** jucătorilor, auxiliare importante ale procesului de refacere după efort. În funcție de gradul de pregătire atins, de perioada de lucru, de evoluția stării fiziologice a jucătorilor, de scopul care se urmărește, medicii pot interveni cu vitaminizări care permit continuarea antrenamentului cu intervale, sau pot recomanda antrenorilor efectuarea unor pauze dacă este nevoie.

Considerăm de asemenea necesar să reamintim că, pe cît este de adevărat faptul că jocul modern pretinde azi o condiție fizică ireproșabilă, pe atît este de adevărat că aceasta este totuși numai o parte din programul general de pregătire a jucătorilor de fotbal. **Adevărata măiestrie a antrenorului constă în a îmbina cît mai armonios nevoile de pregătire fizică cu cele de pregătire tehnică, tactică, morală și teoretică.** În această idee, apreciem că antrenamentul cu intervale asigură solicitări care seamănă cel mai mult cu activitatea depusă de jucători în timpul jocurilor, iar posibilitățile acestora și chiar particularitățile lor se încadrează armonios în complexe de exerciții folosite în cadrul acestei moderne metode de instruire. Profilul antrenamentului cu intervale poate fi astfel conceput încît el să răspundă cerințelor de efort maximal, mediu sau mic, așa cum acestea apar și în joc.

În concluzie, se poate afirma că aplicarea antrenamentului cu intervale, pe baza unui studiu temeinic, cu o bună colaborare între antrenor și medic, poate înlătura și unele aspecte psihice negative sesizate de unii specialiști și în același timp poate constitui o contribuție prețioasă în pregătirea unor jucători capabili de a obține performanțe de valoare certă.

**C. BRAUN-BOGDAN**
antrenor emerit

# Miercuri, IUGOSLAVIA-ROMÂNIA, la Novi Sad

# REPETIȚIE GENERALĂ PENTRU BRATISLAVA

**FORMAȚIA PRECONIZATĂ PENTRU A 32-a ÎNTÎLNIRE ROMÂNO—IUGOSLAVĂ ȘI AL 229-lea MECI INTERNAȚIONAL AL REPREZENTATIVEI NOASTRE**

De săptămîna viitoare, prima noastră reprezentativă va intra „sub presiune". Își reia oficial activitatea pe acest an, în care-și va continua cursa pentru obținerea calificării în turneul final al Campionatului Europei. Prima întîlnire din acest sezon are însă, un caracter amical, fiind contractată în scopul unei bune verificări a echipei noastre, a potențialului ei în vederea unui joc de extremă importanță pentru clasamentul primei grupe a preliminariilor Campionatului european, cel cu Cehoslovacia de la 16 mai, la Bratislava.

Astfel încît, startul pentru națională începe, în mod practic, la 21 aprilie la Novi Sad, locul de desfășurare a celei de a 32-a confruntări între fotbalul nostru și cel iugoslav, și a celei de a 299-a partidă a reprezentativei României.

### PALMARES ROMÂNO-IUGOSLAV

Dintre cele 31 de meciuri disputate pînă acum, marea majoritate au avut un caracter oficial, disputîndu-se în cadrul diferitelor competiții; numai cinci au fost amicale. Iată, de altfel, un bilanț:

| | | | | | |
|---|---|---|---|---|---|
| „Cupa prieteniei româno-iugoslave" | 11 | 5 | 0 | 6 | 17—21 |
| „Cupa țărilor vecine" | 2 | 0 | 1 | 1 | 1— 2 |
| Balcaniada, Jocurile balcanice și ale Europei centrale | 8 | 4 | 0 | 4 | 15—16 |
| „Cupa Dunării" | 1 | 0 | 1 | 0 | 3— 3 |
| Preliminariile campionatului mondial | 3 | 1 | 1 | 1 | 3— 4 |
| Turul final olimpic | 1 | 1 | 0 | 0 | 3— 0 |
| Întîlniri amicale | 5 | 3 | 2 | 0 | 6— 3 |
| Total | 31 | 14 | 5 | 12 | 48—49 |

Trebuie să precizăm însă, că **două dintre aceste întîlniri au fost disputate de selecționate olimpice,** ambele cîștigate de echipa noastră (cu 2—1 și 3—0), astfel încît **ÎNTRE ÎNTREPREZENTATIVE AU AVUT LOC 29 DE PARTIDE,** bilanțul fiind următorul:

| | | | | | |
|---|---|---|---|---|---|
| România | 29 | 12 | 3 | 12 | 43—48 |
| Iugoslavia | 29 | 12 | 3 | 12 | 48—43 |

Completăm aceste date statistice cu situația meciurilor echipei noastre:

Bilanț general 228 95 48 85 395—402

### CEI ȘAPTESPREZECE PENTRU NOVI SAD

Prima ieșire a lotului reprezentativ în anul acesta, meciul cu Hertha BSC, în Berlinul Occidental n-a avut darul să satisfacă. După opinia antrenorului federal **Angelo Niculescu,** jucătorii (cu excepția lui **Dinu** și **Lucescu**) au dat un randament sub cel de la echipele lor și au comis greșeli individuale decisive, din care am primit goluri. Totuși, lotul n-a suferit modificări radicale.

Antrenorul emerit **A. Niculescu,** a convocat de marți la București, pentru un stagiu de pregătire în comun pînă la plecarea în Iugoslavia, 17 jucători: **Răducanu** și **Adamache; Sătmăreanu, Lupescu, Dinu, Ianul, V. Niculescu** (Craiova) și **Mocanu; Dumitru, Nunweiller VI** și **Anca; Neagu, Dembrovschi, Dobrin, Dumitrache, Domide** și **Lucescu.**

La aceștia se va adăuga eventual, în funcție de comportarea sa în partida România—Albania (olimpici), și **Iordănescu,** ca rezervă pentru linia de atac. De altfel, acesta și **Ianul** reprezintă pentru **A. Niculescu** două soluții pentru cazul cînd ar trebuie să opereze modificări în linia de fundași centrali și cuplul de vîrfuri de atac.

Formația preconizată pentru începerea jocului cu Iugoslavia: **RADUCANU—SĂTMĂREANU, LUPESCU, DINU, MOCANU—DUMITRU, NUNWEILLER VI—NEAGU, DEMBROVSCHI, DUMITRACHE, LUCESCU.**

Meciul de la Novi Sad rămîne un test extrem de important în vederea partidei-cheie de la Bratislava și sperăm că jucătorii noștri îl vor absolvi cu succes, ca joc și rezultat.

VICTOR NICULESCU, fundașul dreapta al Universității Craiova, este cea mai nouă... achiziție a lotului reprezentativ pentru meciurile cu Iugoslavia și Cehoslovacia din această primăvară.

Desen de STAN

**DUMINICĂ, PE „REPUBLICII"**

# ROMÂNIA — ALBANIA

## în preliminariile turneului olimpic

Duminică 18 aprilie, echipa noastră olimpică, mult discutata noastră reprezentativă olimpică, debutează în preliminariile turneului la capătul căruia se află Münchenul, gazda jocurilor sub semnul celor cinci cercuri olimpice. Sorții i-au decis ca prim adversar echipa Albaniei, de fapt prima reprezentativă a acestei țări.

Examenul nu va fi deloc ușor pentru elevii lui **Valentin Stănescu** și **Cornel Drăgușin.** Și cînd facem această afirmație ne gîndim în primul rînd la faptul că națională Albaniei a progresat mult în ultimii ani (unele dintre echipele noastre de club, care au vizitat Albania, s-au convins de nivelul de pregătire a jucătorilor albanezi), rezultatele obținute în unele confruntări internaționale fiind destul de convingătoare. De altfel, antrenorul **Cornel Drăgușin** a avut prilejul să vadă, nu de mult, la lucru, echipa Albaniei în meciuri dificile, și impresiile pe care și le-a format confirmă saltul valoric făcut de fotbalul albanez în ultima perioadă de timp.

În al doilea rînd, dubla confruntare cu echipa Albaniei constituie un obstacol dificil deoarece reprezentativa noastră olimpică a parcurs, în această primăvară, un drum sinuos, manifestînd în cele trei meciuri de pregătire, susținute cu Rapid-tineret, Spartak Pleven și Eintracht Braunschweig, o serie de carențe îngrijorătoare, începînd cu ineficacitatea și lipsa de omogenizare a 11-lui preconizat și terminînd cu slaba formă — la un moment dat — a unor jucători ca **Fl. Dumitrescu, Constantinescu, Tătaru II** etc.

Totuși, în meciul de miercurea trecută cu echipa Eintracht Braunschweig (2—2) s-a observat o înviorare în comportarea olimpicilor, mai ales privind capacitatea de finalizare a liniei de atac, ceea ce ne îndreptățește să sperăm că duminică, printr-o concentrare maximă a tuturor jucătorilor, olimpicii noștri vor reuși o comportare meritorie, să depășească printr-un joc bun și eficace 11-le albanez.

Ne-ar bucura mult ca, la sfîrșitul celor 90 de minute de joc, tabela de marcaj să arate un scor favorabil jucătorilor noștri și încurajator pentru returul meciului programat luna viitoare (26 mai) la Tirana.

Le-o dorim din toată inima, laolaltă cu toți iubitorii fotbalului din țara noastră.

**LOTUL DE 22 DE JUCĂTORI (anunțat la F.I.F.A.)**

Constantinescu, Ghiță, Coman — Cheran, Pop, Olteanu (F.C. Argeș), Bădin, Vlad, Popovici—Vigu, Beldeanu, Dinu (Rapid), Dincuță, Sălceanu—Tătaru II, Năstase, Fl. Dumitrescu, Tufan, Kallo, Domide, Iordănescu, Năsturescu.

**FORMAȚIA PROBABILĂ**

Constantinescu—Cheran, Olteanu, (Bădin), Vlad, Popovici—Vigu, Beldeanu—Sălceanu, Tătaru II, Năstase (Iordănescu) Fl. Dumitrescu.

**PALMARESUL ÎNTÎLNIRILOR ROMÂNIA—ALBANIA**

**6 3 1 2 15—4**

**1946** Albania—România 1—0; **1947** România—Albania 4—0; **1948** România—Albania 0—1; **1949** România—Albania 4—1 și Albania — România 1—1 și **1950** România — Albania 6—0.

# ÎN FINE, LA BOLU, JUNIORII NOȘTRI AU ARĂTAT CE ȘTIU

TURCIA — ROMÂNIA 1—2 (0—2)

AU MARCAT: **Mircea Sandu** (min. 21), **Donose** (min. 33) respectiv **Metin** (min. 53).

STADIONUL „Sehir Stadi" din Bolu, teren denivelat; timp noros; spectatori 8 000.

TURCIA: Semih — Ahmet, Talat, Mehmet, Sagit — Erhan, Hakki — Tuncay (min. 30 Baykut), Burhan, Cüneyt, Suavi (min. 41 Metin).

ROMÂNIA: Costaș — Dobrău (min. 60: Micloș), Smarandache, G. Sandu, Ciocîrlan — Mateescu (min. 41: Aelenei), Dumitriu — M. Sandu, Dănilă, Donose, Cojocaru.

ARBITRU: **Mariyan Raus** (Iugoslavia).

După cele două semi-eșecuri de la Cîmpina și București și înfrîngerea de la Sofia, rezultate care au anulat posibilitatea participării României la turneul final din Cehoslovacia, juniorii noștri au obținut la Bolu o victorie meritată, în urma unui joc de calitate, victorie care a mai descrețit frunțile. Acest ultim act al preliminariilor turneului U.E.F.A. ne-a arătat că posibilitățile tinerilor noștri fotbaliști sînt mult mai mari. Ceea ce ni se pare meritoriu este faptul că de data aceasta, deși au jucat în deplasare, elevii antrenorilor *C. Ardeleanu* și *V. Zavoda* s-au întrecut pe ei înșiși. Jucînd cu multă ambiție, dar — în același timp — matur și lucid, ei au știut să sesizeze punctele nevralgice ale adversarilor — fundașii laterali — și și-au canalizat acțiunile pe extreme, depășind în nenumărate rînduri apărarea echipei gazde. De altfel, cele două goluri, înscrise de *Mircea Sandu* și *Donose*, au fost urmarea firească a unor combinații de mare spectaculozitate, care au surprins pe piclor greșit pe fundașii echipei Turciei.

Care sînt factorii care au dus la acest succes puțin scontat?

În primul rînd, *o corespunzătoare alcătuire a formației.* Prin renunțarea la jucători ca *Ion Ion*, buni tehnicieni, dar deficitari fizic, activitatea echipei a crescut. În al doilea rînd, *ideea tactică aleasă judicios*, caracterizată de jocul deschis, ofensiv, cu accent pe organizarea cu răbdare a manevrelor de la mijlocul terenului, ca și prin declanșarea atacurilor numai în momentul apariției unui coechipier pe o zonă avansată și liberă, a dereglat jocul echipei turce, scăzîndu-i totodată potențialul ofensiv și obligînd-o să ia măsuri în apărare.

După meciul de la Bolu, se pot trage unele concluzii generale.

Juniorii români ne-au convins că posibilitățile lor sînt mult mai mari. S-a văzut, așa cum remarcau și cei doi antrenori, că juniorii noștri reușesc să se concentreze mai mult în deplasare, unde jocul echipei este calitativ superior evo-

**Gheorghe NERTEA**

*(Continuare în pag. 12)*

Carnet

# PERICOLUL PUNCTELOR

*de* ***EUGEN BARBU***

Săptămîna aceasta mi s-au trimis scrisori de la Craiova. Nu sînt primele și nu conțin cele mai amabile lucruri pe care le-am citit. O nemulțumire majoră răzbate din cerneala abia uscată. Din toate rîndurile puse cap la cap rezultă că eu aș fi vinovat de cele ce se întîmplă cu **Universitatea** din Cetatea Banilor. Eu am fost deci la Pitești și am făcut-o pe buldozerul răscolind terenul de joc al **Argeșului,** eu am dat cu piatra, eu am fugărit oamenii din tribună (mă gîndesc la prietenii **Farului**) și așa mai departe. După drawul de la Slatina și eliminarea lui Oblemenco, ce va fi urmată probabil de o suspendare, cred că numărul scrisorilor insultătoare va crește urgent. Iată unde se ajunge din cauza scriitorilor care nu-și văd de-ale lor și se amestecă în fotbal! **Tunarul,** scos pe tușe, un punct pierdut, coborîre în clasament și așa mai departe. Curînd vom fi acuzați că am ajutat la disoluția acestei echipe, simpatică mie, mărturisesc...

Oare așa stau lucrurile? Mie mi se pare că e mai de grabă vorba de un **climat,** de o **mentalitate.** Craiova fotbalistică este cunoscută încă de mult sub numele de **Texas;** mai pe scurt, stadionul de acolo poate să pară oamenilor neutri un fel de **țară a nimănui** în care totul este posibil. Nu știu cîte incidente s-au petrecut pe terenul din localitate, dar îmi amintesc că acest public șturlubatic (cuvînt care iriță pe unii ce nu-l cunosc pe Creangă) a cîștigat odată trofeul pentru obiectivitate și sportivitate. Să fi fost o exagerare, să fi fost o întîmplare, să fi avut craiovenii un an bun? Cine mai știe! Oricum eu nu acreditez aici ideea că publicul craiovean este cel mai rău din țară, dar că la Craiova există indivizi (chiar din Piatra Olt) care cred că a veni la arenă este egal cu a te duce la război, da...

O să spuneți că odată cu rostirea sentinței de condamnare a individului agresiv totul s-a încheiat. De altfel, prietenul meu, Petre Gațu, punea chestiunea dacă este echitabil ca din pricina unui apucat să sufere un club și, evident, adevărații suporteri? Problema rămîne de discutat. Și părerea noastră este, de asemenea, că atingerea în buget a **Universității,** pierderea unor puncte numai pentru o nesăbuință este un fapt destul de greu de suportat, dar...

Rămîne acest **dar** care, iată, este confirmat și la Slatina!

Oblemenco o fi avut motivele lui de a-și ieși din pepeni și-l vedem pe tușe. Aici cine mai este de vină? N-o să zic că antrenorul, pentru că antrenorul nu poate să-l frîneze, odată ce acest talentat jucător a intrat în teren, vinovată de acest exces este, mi se pare, aceeași **mentalitate:** a nu tolera să pierzi, un duel, o minge, un gol! Nu le spune oare cineva inimoșilor băieți că fotbalul este mai întîi de toate un joc?

Îmi pare rău că **Universitatea Craiova** pierde puncte, bani și prestigiu. Îmi pare rău că fanaticii acestui club trebuie să se suie în mașini și trenuri și să meargă departe de casă ca să-și încurajeze echipa favorită, dar într-un fel își merită soarta. În Capitala Banilor ar trebui luptat mai întîi împotriva propriilor porniri. Dacă am lua numai scrisorile primite (și probabil nu numai de subsemnatul) și ne-am da seama că presa nu are motive să iubească această echipă și să-i scuze prietenii. Nu așa se susține o echipă! Pe noi, cei de la masa de observație pe care ne scriem cronicile nu ne intimidează nici amenințările, nici înjurăturile. Dorim din inimă să devenim suporteri ai **Universității Craiova,** dar trebuie să avem mai întîi motive: să vedem meciuri frumoase, să auzim că în vechiul **Texas** te poți duce ca la tine acasă...

Am bănuiala că după atîtea necazuri craiovenii își vor regăsi totuși umorul și că vom redeveni amici pentru că nimic nu ne desparte într-adevăr. Dimpotrivă...

**P.S.** Etapa a fost cam uscătivă. 11 goluri. Joc-antijoc, incidente, și așa mai departe... La echipa națională se conturează doi pensionari: Mocanu și Dumitrache. De ce să-i ținem cu sila dacă nu le mai place? La drept vorbind, să mai încercăm și alte formule pentru că senatori pe viață nu mai ținem nicăieri...

# RADIOGRAFIA ETAPEI A 20-A

## STEAGUL ROȘU „U" CLUJ 0-1 (0-1)

A MARCAT : Anca (min. 42).

STADIONUL Municipal din Odorheiul Secuiesc ; teren în bună stare ; timp frumos ; spectatori aproximativ 5 000.

STEAGUL ROȘU : Adamache 6 — Ivăncescu 6, Jenei 7, Oiteanu 6, Rusu 5 — Cadar 5, Balint 7 — Ghergheli 4 (min. 57 : Necula 6), Dumitriu II 6, Florescu 5, Györfi 7.

„U" : Moldovan 7 — Crețu 7, Pexa 9, Solomon 8, Mihăilă 7, — Stîncel 8, Anca 9, D. Mocanu 7 — Uifăleanu 8, Barbu 9, Adam 7.

Arbitru : C. Bărbulescu (Buc.), nota 9.

BARBU

**VICTORIE MAI CLARĂ DECÎT ARATĂ SCORUL** ● „Premieră" divizionară A la Odorheiul Secuiesc ● Ambianță plăcută, spectatori entuziaști, imparțiali ● Partida debutează confuz, urmată apoi de o prelungită tatonare ● Final rodnic de repriză pentru studenți : în min. 42 Uifăleanu demarează impetuos, centrează, Adamache respinge defectuos balonul pînă la Anca, care fără să ezite șutează violent, jos la colț : 1—0 ● După reluare, brașovenii obsedați de spectrul înfrîngerii nu găsesc resurse pentru a forța egalarea ● Györfi, singurul care refuză să accepte eșecul, se luptă solitar, fără șorți de izbîndă cu defensiva clujeană ● „Alb-negrii" se apără exact, contraatacă periculos, subtilul Barbu fiind de două ori pe punctul de a majora scorul ● Comportări diametral opuse ale celor două team-uri : Steagul roșu — joc deslînat, lipsit de perspective ; „U" — evoluție lucidă, tehnică, spectaculoasă ● Valentin Stănescu dezolat, Andrei Sepci mulțumit. (D. V.)

**La tineret-rezerve : 2—4 (1—1)**

AU MARCAT : Adami, Șerbănoiu (Steagul roșu), respectiv Penzeș, Lică, Pripici (2).

STEAGUL ROȘU : Drăgănoiu — Uruciuc, Gilmeanu, Adami, Chețan, — Sasu, Anghel — Ciucă, Drăgoi, Șerbănoiu, Gheracostea.

„U" CLUJ : Negru — Mocanu, Sudi, Grăjdeanu, Ciocanu — Munteanu, Ardeleanu — Lică, Penzeș, Iordache (Pripici), Coca.

ARBITRU : Nicolae Iliescu (Brașov).

## PROGRESUL-FARUL 0-0

STADIONUL Republicii : teren bun ; timp excelent ; spectatori aproximativ 15 000.

PROGRESUL : Zamfir 7 — Dumbravă 6 (min. 65 : D. Iordan 5), Măndoiu 7, Grama 7, Al. Constantinescu 7 — Tănăsescu 7, Beldeanu 7 — I. Sandu 7, Raksi 7, Năstase 6, Matei 6 (min. 46 : D. Georgescu 7).

FARUL : Constantin 8 — Stoica 6, Antonescu 9, N. Constantinescu 7, Ghirca 4 — Tănase 7, Badea 7 — Ologu 5, Tufan 6, Caraman 5 (min. 77 : I. Constantinescu) Kallo 6.

Arbitru : O. Comșa (Craiova), nota 6.

**DIN NOU „NEVROZĂ" LA PROGRESUL** ● O partidă înverșunată, dar fără prea multe faze de fotbal ● Progresul nu mai este echipa din meciurile cu Steagul roșu și Dinamo ● Atacul se împotmolește cu regularitate în fața unei apărări ermetice, condusă excelent de Antonescu ● Două faze fierbinți, din prima repriză : min. 31 Tănăsescu șutează violent în... bară ; I. Constantinescu îi suflă balonul lui Năstase aflat în poziție de gol ● Jocul se încinge. Din crampoanele lui Dumbravă sar scîntei cînd Tufan controlează balonul ● Popularul cîntăreț Gioni Dumitriu suferă în tribună pentru bucureșteni ● Tribunele vuiesc la loviturile expediate de Dudu Georgescu ● Oaspeții plîmbă mingea la mijlocul terenului și încearcă contraatacul ● Spre final, Progresul creează cîteva faze de mare dramatism : la una, Dinu Iordan ratează cu poarta goală ● Farul caută momentele de respiro prin mingi trimise afară ● Brigada lui O. Comșa, în general, a făcut destule greșeli. Fluierind sfîrșitul partidei, implicit el a anunțat reluarea zilelor de nevroză pentru Progresul. ● Farul se gîndește acum la cei din față. (S. T.)

ANTONESCU

**La tineret-rezerve : 0—0**

PROGRESUL : Ghergheț — Rotaru, Matei, Dinu, Condurache — Motoc, Georgescu — Filipescu, Ionescu, Alecu, Petrescu.

FARUL : Popa — Zotescu, Ionescu, Carendea, Mustafa — Baciu (Gregorian), Kallo — Lintz, Măciucă, Stan, Turcu.

ARBITRU : Stelian Ene (București).

## U.T.A. - RAPID 1-1 (1-0)

AU MARCAT : Broșovschi (min. 12), Neagu (min. 48).

STADIONUL U.T.A. : teren bun ; vreme însorită, vînt ; spectatori circa 17 000.

U.T.A. : Gornea 7 — Birău 7, Lereter 7, Poloni 8, Popovici 8 — Petescu 7, Broșovschi 8, Calinin 7 (min. 63 : Sima 7) — Axente 8, Dembrovschi 6 (min. 56 : Kun II, 6), Dumitrescu 7.

RAPID : Răducanu 10 — Pop 8, Lupescu 8, Dan 8, Ștefan 8 — Dinu 7, Dumitru 7 — Petreanu 7, Neagu 7, Angelescu 7, Codreanu 7 (min. 72 : M. Stelian 6).

Arbitru : S. Muresan (Turda), nota 9

RĂDUCANU

**OBIECTIVUL A FOST ATINS** ● Cu destulă greutate, după un start nefericit și un final în care a fost „salvat de gong", Rapid și-a atins obiectivul : un punct la Arad ● Dominare netă a gazdelor în primele 20 de minute, în care au și deschis scorul ● În min. 12, Axente execută o lovitură liberă de la 20 m, pasînd lateral lui Broșovschi care înscrie pe jos, la colț, după ce mingea atinge bara în interior ● Revenire a Rapidului, U.T.A. începe să creadă că un gol e de-ajuns pentru victorie și... se înșeală ● În min. 48, Petreanu centrează în 6 m, de unde Neagu reia cu latul, din vole, pe lîngă o apărare încremenită ● Oaspeții pasează mult la centrul terenului ● Ocazii ale gazdelor : Dembrovschi șutează din apropiere, Răducanu salvează ; Broșovschi trage tare de la 10 metri, Răducanu blochează ● Ultimele 4 minute sînt dramatice : Răducanu deviază... în bară, un șut-bombă al lui Dumitrescu ; tot el respinge apoi în corner reluarea puternică a lui Sima ; Ștefan scoate de pe linia porții „foarfeca" lui Kun ; Răducanu mai lămurește o învălmășeală crîncenă în fața porții sale. (R. U.)

**La tineret-rezerve : 1—1 (1—1)**

AU MARCAT : Strat și Tușa.

U.T.A. : Naghi (Bătrînu) — Drăucean, Kiss, Moldovan, Calmore — Tușa, Schepp, Tranculov — Cilian, Roșca, Pfeifer.

RAPID : Rămureanu — Omer, Mușat, Badea, Cîncă — Marcu, Ilie — Tal, Strat, Pantelimon (Marin), Ioniță (Frînculescu).

ARBITRU : Tr. Cruceanu (Arad).

## „U" Craiova - PETROLUL 1-1 (0-1)

AU MARCAT : Ciupitu (min. 32) și Ivan (min. 60).

STADIONUL 1 Mai din Slatina : teren bun ; timp foarte frumos ; spectatori aproximativ 9 000.

UNIVERSITATEA CRAIOVA : Pilcă 7 — Niculescu 7, Deseînicu 6, Bitlan 7, Velea 6 — Strîmbeanu 7, Ivan 8 — Nită 7 (min. 46 : Martinovici 7), Bălan 8, Oblemenco 7, Neagu 6.

PETROLUL : M. Ionescu 9 — Gruber 7, Bădin 6, Mocanu 8, N. Ionescu 6 — Cringașu 6, Moraru 8 — Dincuță 7 (min 75 : Oprișan 7), Grozea 6 (min. 66 : Iuhasz 7), Ciupitu 6, Ciucu 7.

Arbitru : Al. Pîrvu (Buc.), nota 8.

**EGALITATE ECHITABILĂ** ● Început de partidă echilibrat cu momente prelungite de studiu reciproc și acțiuni desfășurate pe un ton de exagerată prudență, de ambele părți ● Craiovenii cu Bălan înfipt ca o „pană" în zidul ploieștean și cu mijlocașii pe poziții mult prea avansate, neglijează adeseori defensiva, dînd prilej atacanților ploieșteni să-și creeze situații de gol periculoase, multe din acestea favorizate și de insuficiențele tactice ale apărării în linie ● În min. 32 un contraatac clasic petrolist condus de Ciucu este finalizat impecabil de Ciupitu ● Partea a doua a jocului este mai agitată, partida capătă un caracter tăios ● Min. 49 arbitrul Alex. Pîrvu se vede obligat să arate cartonașul galben lui Oblemenco, Strîmbeanu și Mocanu ● Un minut mai tîrziu, exploieșteanul Ivan reia de aproape în plasă mingea expediată în bară de Oblemenco, dintr-o lovitură liberă de la 20 m, restabilind în acest fel adevărul impus de echilibrul de forțe din teren ● Final de meci fierbinte, cu multe neregularități, cîteva greșeli de arbitraj și o eliminare (min. 88) a căpitanului echipei studențești, Oblemenco. (M. I.)

M. IONESCU

**La tineret-rezerve : 0—2 (0—1)**

AU MARCAT : Tacoi (autogol) și Cotigă.

UNIVERSITATEA CRAIOVA : Papuc — Lepădatu, Tacoi, Veleanu Crăciunescu — Berneanu, Stanciu, Ustabacieff, Pițurcă (Bușu), Dinu, Băraltaru.

PETROLUL : Stelian — Constantin, Mierluț, Florea, Tudor — Cosarek, Spiridon — Petrut, Răchită, Cotigă, Iordache.

ARBITRU : Alexandru Ene (Craiova).

## POLITEHNICA-F.C. ARGEȘ 2-0 (2-0)

AU MARCAT : Moldoveanu (min. 4), Cuperman (min. 34).

STADIONUL „23 August" : cîmp de joc denivelat ; timp excelent ; aproximativ 18 000 spectatori.

POLITEHNICA : Iordache 8 — Romilă 8, Ianul 8, Stoicescu 6, Pall 7 — Mărdărescu II 7 (min. 60 : Marica 6), Simionaș 9 — Incze IV 9, Cuperman 8, Lupulescu 8, Moldoveanu 7 (min. 70 : Goleac 6).

F. C. ARGEȘ : Niculescu 7 — Pigulea 7, Crăciunescu 5, Vlad 7, Ivan II 6 — Prepurgel 7, M. Popescu 8 — Radu 6 (min. 81 : Iancu), Frățilă 7, Dobrin 6, Jercan 6 (min. 60 : D. Ștefan 5).

Arbitru : C. Niculescu (Buc.), nota 9.

SIMIONAȘ

**„POLI" ÎN REVENIRE !** ● Argeșenii au pierdut... pe mîna lor : apărare șovăielnică ● Crăciunescu nu l-a suplinit pe Oiteanu, iar Dobrin nu s-a simțit în largul lui datorită terenului degradat ● La primul atac mai consistent al lui „Poli", Vlad, căutînd să acopere și aria ce-i revenea lui Crăciunescu, îl faultează pe Lupulescu pe linia de 16 m. Lovitura liberă directă este executată de Moldoveanu cu măiestrie, pe lîngă zid ; mingea e deviată în gol, cu pumnul, de Marian Popescu ● F.C. Argeș răspunde cu două șuturi... zgîrie norii ale lui Frățilă, după care „Poli" reîncepe acțiunile de mare spectacol create în special pe partea lui Incze, dar Cuperman ratează de două ori consecutiv din poziții ideale și identice ● Min. 34 aduce alt gol, pe traseul : Mărdărescu II — Incze — Cuperman, după care Romilă, la replica piteștenilor scoate o minge — gol din piciorul lui Prepurgel ● După pauză joc egal, F.C. Argeș mai bine, are ocazii mari, dar ratează (Jercan, Vlad etc.) ● Notăm o singură „fază Dobrin" în min. 70. (M. T.)

**La tineret-rezerve : 1—2 (0—0)**

AU MARCAT : Hanceriuc (autogol), Iancu II pentru F. C. Argeș, respectiv Gavrilă.

POLITEHNICA : Cizic — Anton, Mihăilă, Hanceriuc (Kalmar), Greierosu — Costăchescu, Duțu, Andrioale — Alloaie, Gavrilă, M. Iordache.

F. C. ARGEȘ : Vintilă — Ciolan, Din, Neculce, Nedelcu — Pană, Cîrstea — Dobrescu (eliminat în min. 35), Circiumărescu, Iancu II, Chivescu.

ARBITRU : V. Buimistruc (Iași).

## DINAMO - C.F.R. Timișoara 2-0 (1-0)

AU MARCAT : Cheran (min. 36) și Sălceanu (min. 54).

STADIONUL DINAMO : terenul bun ; timp frumos ; spectatori 15 000.

DINAMO : Constantinescu 7 — Cheran 7, Nunweiller III 7, Stoenescu 7, Deleanu 7 — Dinu 8, Both 7 — Sălceanu 6, Nunweiller VI 7, Dumitrache 6, Lucescu 7 (min. 75 : Moldovan 6).

C.F.R. Corec 8 — Pîrvu 7, Mehedințu 7, Bodrojan 8, Bocșa 7 — Chimiuc 6, Seceleanu 6 — Floareș 4 (min. 46 : Periat 7), Regep 7, Bojin 6 (min. 69 : Volaru 6), Panici 6.

Arbitru : O. Anderco (Satu Mare), nota 10.

DINU

**REABILITARE PE JUMĂTATE...** ● Pentru că Dinamo, care a jucat ceva mai bine decît în partida cu Progresul, a rămas dator în ce privește eficacitatea și, în general, în privința jocului de atac ● Dominarea, uneori categorică, din partea dinamoviștilor dădea suporterilor lor speranța unui scor mai rotund ● Înaintașii bucureșteni au ratat mult, iar situațiile favorabile concretizate s-au înscris în contul unui.. fundaș (Cheran) și al unui jucător (Sălceanu) care a jucat mult timp mijlocaș ● „Vom juca ofensiv" — ne spunea Macri înainte de joc. 70 de minute însă, timișorenii au fost în apărare, dar nu pentru că așa și-au propus, ci pentru că au fost siliți de presiunea dinamoviștilor ● Cînd bucureștenii au mai slăbit ritmul, iar Lucescu (al doilea înaintaș bun după Nunweiller VI) a fost înlocuit și atacul a rămas practic fără extreme, oaspeții au atacat, chiar mult ● Înaintașii au ratat cîteva situații clare (Seceleanu și Regep), mulțumindu-se cu consolarea că au contribuit la un final de joc satisfăcător. (P. G.)

**La tineret-rezerve : 0—1 (0—1)**

AU MARCAT : Ghica.

DINAMO : Andrei (Cavai) — Petre Nicolae, Drăgan, Răutu Caramihai — Bataclîu, Nuțu — Mihalache, Moț (Petre Victor), Mustățea, Gungiu (Lăbuș).

C.F.R. : Așa — Hanganu, Hergane, Donca, Cohonici — Balogh, Nestorovici, Marx — Ghica, Drăghiescu, Cioroparu (Lugojan).

ARBITRU : C. Vasilescu II (București).

## C.F.R. CLUJ - JIUL 0-0

STADIONUL MUNICIPAL : teren bun ; timp frumos ; spectatori aproximativ 10 000.

C.F.R. : Nagel 7 — Burlacu 6, Lupu 6, Fanea Lazăr 7, Roman 6 — M. Bretan 5 (min. 62 : Tegean 7), Cojocaru 6 — S. Bretan 6, Șoo 6, O. Ionescu 6, Petrescu 6.

JIUL : Stan 9 — M. Popescu 6, Georgevici 7, Stocker 8, Caramalis 6 — Urmeș 7, Dodu 6 — Peronescu 6 (min. 60 : Cotormani 7), Ion Constantin 7 (min. 81 : Sandu), Libardi 6, Naidin 7.

Arbitru : V. Dumitrescu (Buc.), nota 9

STAN

**PUNCTUL SUPRAVIEȚUIRII JIULUI ? POSIBIL !** ● La apariția pe teren a celor două echipe, Jiul pare mai relaxată. Fapt surprinzător ● Clujenii se năpustesc peste adversar. Orbește ● Zece jucători de la Jiul „distrug" totul, unul singur încearcă să construiască ceva : Ion Constantin ● Șoo nu reușește să limpezească ofensiva gazdelor ● Duel Libardi—Cojocaru. Se anulează reciproc în detrimentul echipelor lor și al jocului în general ● S. Bretan e... uitat pe extremă deși pe centru, Stocker și Georgevici resping atac după atac ● La incursiunile petroșenenilor, Nagel se dovedește a fi ezitant ● Asediu (min. 50—60) la poarta lui Stan. Ratează Oct. Ionescu, Șoo, S. Bretan ● Pe contraatac, Ion Constantin (min. 65) și Cotormani (min. 80) se află la un pas de gol și... fericire. Se mulțumesc însă cu jumătăți de măsură ● Sînt înlocuiți Peronescu, I. Constantin și M. Bretan din motive diametral opuse. Țegean intră pentru întărirea atacului C.F.R.-ului, Cotormani și Sandu, bănuiți dv. pentru ce... ● Ultimă ocazie (min. 86) irosită de S. Bretan ● Jiul obține primul punct în deplasare. (L. D.)

**La tineret-rezerve : 2—0 (1—0)**

AU MARCAT : Petre Gheorghe (2).

C.F.R. : Mărculescu (Cristea) — Ionescu, Crecan (Băltan), Harmath, Popa — Mihai, Crișan (Balint), Vișan — Petre Gheorghe, Matei, Nikiti.

JIUL : Marincan — Safta, Minarcic, Anghel, Viciu — Popa Remus, Mihai — Uilecan, Macavei, Cheran (Stoenescu), David.

ARBITRU : Gh. Vereș (Cluj).

## SPORT CLUB - STEAUA 0-2 (0-0)

AU MARCAT : Marcu (min. 50) și Tătaru (min. 86).

STADIONUL 23 August : teren bun ; timp frumos ; spectatori aproximativ 10 000.

SPORT CLUB : Ghiță 8 — Kiss 5, Hriței 7, Velicu 6, Volmer 5 — Pană 5, Duțan 6 — Mioc 5 (min. 56 : Vătafu 6), Dembrovschi 6, D. Ene 6, Florea 5 (min. 73 : Rugiubei 5).

STEAUA : Coman 9 — Sătmăreanu 8, Ciugarin 8, Negrea 8, Cristache 8 — Naom 8, Vigu 8 — Pantea 8, Tătaru 8, Dumitriu III 8, Marcu 9.

Arbitru : Ion Cîmpeanu (Cluj), nota 9.

MARCU

**S. C. BACĂU ÎN CRIZA DE FORMĂ** ● S. C. Bacău își anunță intențiile ofensive, plasînd în linia mediană pe Pană, un atacant veritabil ● Steaua preferă un joc de tatonare, trăgînd primul șut la poartă, tîrziu, în min. 28 ● Hriței primește avertisment pentru joc dur ● Lui Dembrovschi i s-a desemnat un păzitor vajnic în persoana lui Vigu ● Min. 40, Tătaru execută un vole spectaculos, parat de Ghiță bine plasat ● Repriza a doua este mai animată, Steaua îi imprimă mai multă culoare, băcăuanii în continuare, însă, la fel de stîngheri pe teren propriu ● Gol „brazilian" semnat de Marcu care driblează în patru secunde patru adversari (Kiss, Hriței, Velicu, Ghiță), și înscrie lejer ● Zbatere fără orizont a echipei gazdă pentru modificarea scorului ● Pantea fuge 60 m cu Duțan „în spate", dar Ghiță reușește prin reflex splendid să devieze în corner ● Încă un gol, marcat de Tătaru, dă consistență unei victorii meritate. (I. C.)

**La tineret-rezerve : 1—1 (0—0)**

AU MARCAT : Manea și Constantin.

SPORT CLUB BACĂU : Fugaciu — Bogdan, Nedelcu, Constantin, Maghiar — Tănăsache, Cernat — Pruteanu, Sinăuceanu, Ghica, Neumayer (Băluță).

STEAUA : Hagioglu — Jantovan, Sameș, Deheleanu, Stoica — Ciutac, Grigore — Sumulanschi, Multescu, Georgescu (Tudor), Manea.

ARBITRU : Al. Ghiogea (Bacău).

# DIVIZIA NAȚIONALĂ „A"

# etapa 20

● Inaintea meciului de la Odorheiul Secuiesc într-unul din vestiarele cochetului stadion Municipal, Györfy și Balint așteptau, vădit emoționați, revederea cu publicul din orașul lor natal. „Am vrea să nu ne dezamăgim admiratorii" — ne-au spus ei. Și deși Steagul roșu a părăsit terenul învinsă, nu se poate spune că cei doi nu și-au onorat promisiunea.

● Se pare că măsurile severe luate de Comisia de disciplină și competiții a F.R.F în legătură cu suspendarea terenurilor au un puternic efect. La Arad, de exemplu, în ciuda mizei mari, publicul a fost foarte corect. Remarcabil articolul „*Pledăm pentru sportivitate*" apărut în programul difuzat cu ocazia meciului U.T.A.—Rapid. Și pledoaria n-a rămas fără efect...

● Gaboraș, portarul feroviarilor timișoreni, a fost prezent duminică la meci, purtîndu-și mîna în gips. El ne-a informat că săptămîna viitoare i se va scoate gipsul, dar nu crede că-și va relua curînd activitatea. Și o spunea cu mult regret. Il credem și-i urăm grabnică însănătoșire. „*Dacă-l aveam pe Gaboraș în poartă* — ne spunea mai tîrziu Macri — *nu primeam goluri. Era în formă*".

● La Cluj, în așa-numitul „derby al supraviețuirii", cele două echipe — C.F.R. Cluj și Jiul — s-au angrenat într-un joc extrem de confuz, presărat cu multe faulturi, cu numeroase gesturi nesportive. Asupra unuia dintre aceste gesturi vrem să insistăm, tocmai pentru că în culpă s-a aflat un jucător tînăr, apreciat destul de mult în ultimul timp: Urmeș. La un moment dat, crezînd că el va trebui să execute un aut, a alergat după minge, a adus-o dar arbitrul hotărîse altceva. Supărat, s-a întors și a aruncat mingea exact de unde o adusese! Tribunele au reacționat vehement. Cum ar fi trebuit de fapt să... reacționeze și arbitrul Vasile Dumitrescu!

Urmărirea unui meci de box Frazier—Clay constituie un bun mijloc de relaxare înainte de meci? Se pare că nu prea, dacă ne gîndim că peste cîteva ore băcăuanii (pe care-i vedem în imagine grupați în jurul televizorului) aveau să piardă primul meci din acest campionat pe teren propriu...

● Pe litoral o situație ciudată. *Clubul Farul n-are la dispoziție nici măcar un metru pătrat de bază sportivă.* Motivul: stadionul și anexele lui, Sala sporturilor sînt în proprietatea... C.J.E.F.S.-ului! Paradoxal, nu?

*Vorbim de autofinanțare la cluburile de mare performanță și Farul este nevoit să plătească sub formă de chirii importante sume de bani din încasări.*

● Inaintea jocului cu U.T.A., clubul Rapid l-a recuzat pe arbitrul Sever Mureșan (însă fără efect), suspectîndu-l de simpatie pentru arădeni. (Probabil, pentru că numele arbitrului vine de la... Mureș, iar Aradul se află pe malul acestui rîu!) Arbitrul Mureșan a condus însă de o manieră care a înlăturat orice suspiciune

### DE CE N-A JUCAT OLTEANU ?

Olteanu a lipsit duminică din formația piteșteană. A prezentat chiar și o adeverință de scutire din partea C.M.C.F., dar solicitat la un control medical din partea clubului, s-a eschivat. Gurile rele susțin că fundașul piteștean vrea să schimbe tricolul alb-violet al lui F.C. Argeș cu cel alb-vișiniu al Rapidului și că, mare amator de pescuit, meciului de la Iași i-a preferat o partidă la... crap!

## CLASAMENTUL LA TINERET-REZERVE

1. PETROLUL Ploiești 20 14 3 3 36—18 31
2. UNIVERSITATEA Cluj 20 14 2 4 41—21 30
3. STEAUA București 20 11 5 4 34—22 27
4. POLITEHNICA Iași 20 11 2 7 25—22 24
5. DINAMO București 20 8 7 5 24—13 23
6. SPORT Club Bacău 20 9 4 7 34—21 22
7. RAPID București 20 8 5 7 29—24 21
8. UNIVERSITATEA Craiova 20 6 9 5 27—24 21
9. PROGRESUL București 20 6 6 8 22—23 18
10. U. T. ARAD 20 4 9 7 20—31 17
11. F. C. ARGEȘ Pitești 20 7 2 11 27—31 16
12. C.F.R. Timișoara 20 5 6 9 16—25 16
13. STEAGUL ROȘU Brașov 20 6 3 11 24—38 15
14. JIUL Petroșani 20 6 3 11 17—31 15
15. C.F.R. Cluj 20 4 5 11 18—33 13
16. FARUL Constanța 20 4 3 13 15—32 11

● Curiozități: Mocanu joacă fundaș stînga în echipa națională, dar la clubul lui este folosit fundaș central; Dinu ocupă postul de fundaș central în națională, dar joacă mijlocaș la Dinamo; Nunweiller VI — mijlocaș titular în reprezentativă — s-a văzut promovat atacant duminică (în timp ce atacantul Both juca... mijlocaș pe postul lui Radu!). Oare nu se pot pune de acord antrenorii respectivi, pentru a nu dăuna intereselor echipei naționale?

# CONFIDENȚE... NOTE... SCURTE COMENTARII

### ROCADA BALANESCU—TILMACIU ?

Duminică, la Cluj, echipa Jiul Petroșani a fost condusă de pe margine de antrenorul secund **Viorel Tilmaciu**, în timp ce **Ion Bălănescu** s-a ocupat de echipa de tineret-rezerve. O rocadă între cei doi antrenori? Pentru a avea o confirmare oficială a acestei schimbări i-am solicitat amănunte președintelui clubului din Petroșani, **Ion Carpineț**, prezent la meci.

**— „In ultimul timp antrenorul Bălănescu a manifestat o nervozitate exagerată și nerecomandată în situația în care se află prima echipă. I s-a indicat ca, deocamdată pentru a se liniști, să se ocupe de echipa de tineret. Nu s-a luat o hotărîre definitivă. Sperăm însă că Bălănescu va înțelege așa cum se cuvine măsura luată".**

● „*Nouă etape nu voi primi nici un gol!*", s-a bătut Coman cu pumnul în piept în momentul cînd, revenind în Divizia A, și-a luat locul în poarta echipei Steaua. Au trecut cinci „valuri" peste el și Coman se ține zdravăn de promisiune.

● Mărculescu, portarul C.F.R.-ului, a reapărut pe gazon după o perioadă destul de lungă de inactivitate, ca urmare a unei hepatite. Duminică a apărat poarta echipei de tineret-rezerve.

— *Abia aștept să revin în rîndurile primei echipe. Trebuie să-mi aduc și eu contribuția la salvarea ei de la retrogradare.*

● Internaționalul turc Sukru, de la Fenerbahce, ar fi vrut tare mult să asiste la jocurile de sîmbătă și duminică din București, dar antrenorul său, *C. Teașcă*, l-a chemat urgent la Istanbul. Sukru a fost trimis la București pentru a fi operat de menisc. Operația i-a fost făcută de doctorii N. Stănescu și V. Iliescu și a reușit. Sukru este încă un fotbalist turc care face apel la medicina sportivă românească.

● Opinia unui ieșean: „Acel 0—0 din meciul cu Dinamo a supus ambele echipe unui efort deosebit, care a avut și urmări: în etapa care s-a jucat la 4 aprilie, cele două formații au marcat o cădere în repriza secundă. Noi am luat golurile înfrîngerii la Cluj, cu „U", iar Dinamo a primit punctul care a adus victoria Progresului".

● In min. 16 al partidei Universitatea Craiova—Petrolul o splendidă acțiune a atacantului ploieștean s-a încheiat cu un șut violent de aproape, peste bara transversală a porții lui Pilcă. A urmat un moment de tăcere adîncă în tribune: apoi au izbucnit aplauze care răsplăteau în egală măsură frumusețea fazei, cît și gestul plin de semnificație al lui Moraru, care într-o manifestare de adevărată colegialitate l-a sărutat pe Ciucu (autorul șutului) vădit decepționat de nereușita finalizării. In loc de reproșuri, așa cum se obișnuiește în majoritatea cazurilor, o îmbrățișare încurajatoare. Și publicul a apreciat cum se cuvine gestul lui Moraru.

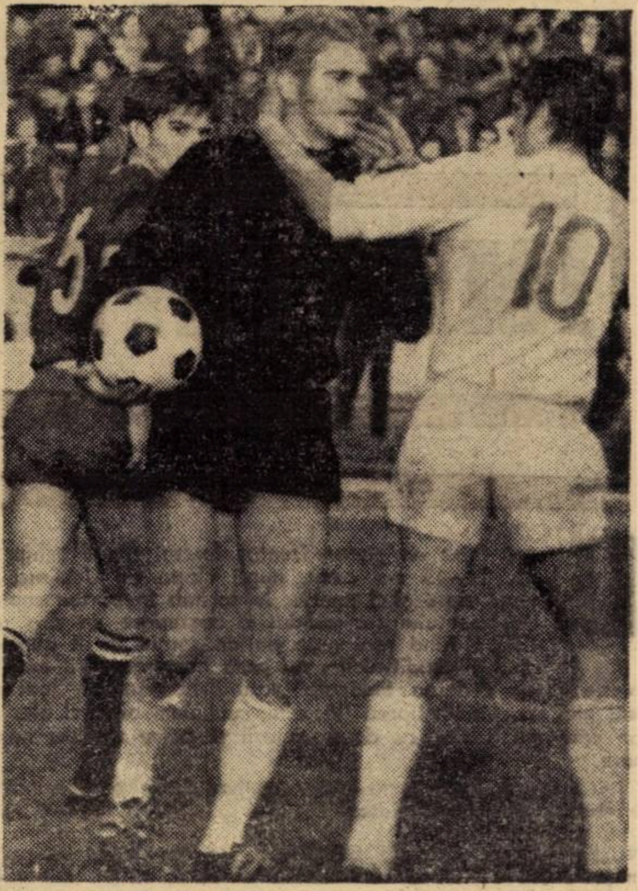

La ieșirea de pe teren, după terminarea meciului Dinamo—C.F.R. Timișoara. Portarul Corec, primește o amicală felicitare de la internaționalul Radu Nunweiller. Și, să nu uităm, Corec s-a opus golului chiar la cîteva șuturi ale „decarului" dinamovist...

● Ce mai face fostul antrenor al Politehnicii, *Șerban Justin?* Intrebarea noastră a avut drept răspuns cîteva ridicări din umeri, dar și unele păreri. Cei mai mulți spuneau că, supărat și acum de înlocuirea sa de la conducerea echipei, Justin s-a retras într-o sihăstrie fără rost, iar toate ofertele de serviciu ce i s-au făcut să lucreze pe șantierele Iașiului (Justin este inginer constructor) s-au lovit de refuzul lui, întrucît dorește să lucreze numai în fotbal.

### CONTROL ASUPRA... CONTROLORILOR ? !

Duminică, miliția ieșeană a făcut un control asupra... controlorilor de bilete de la intrările stadionului. Asupra unora dintre ei s-au găsit sume de bani pe care aceștia nu le-au putut justifica și, ca urmare, au fost invitați la cercetări. Să fie asta „cheia" succesului de public de care se bucură de la o vreme meciurile organizate la Iași? Duminică, la partida cu F.C. Argeș stadionul era plin — ochi, dar numărul de spectatori plătitori nu întrecuse de loc pe cel al capacității reale (12 800 de locuri).

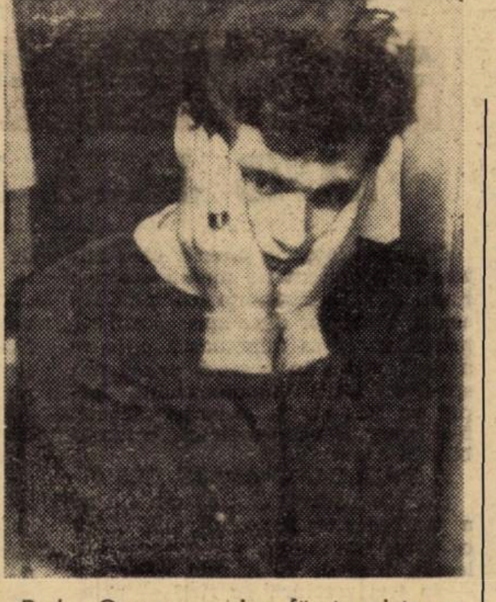

Dudu Georgescu și-a făcut reintrarea în echipa Progresul. Bucuria că, în fine, s-a restabilit după accident a fost însă eclipsată de durerea pierderii unui punct pe teren propriu, pe care „bancarii" contau. Tristețea de pe fața atacantului bucureștean e elocventă.

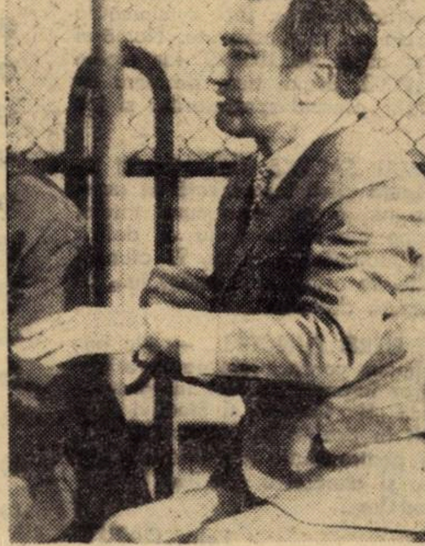

**„Incet, încet! Timpul curge în favoarea noastră"** pare a le spune antrenorul Robert Cosmoc jucătorilor constănțeni, în ultimul sfert de oră al meciului cu Progresul, în care bucureștenii căutau zadarnic drumul spre golul victoriei.

● Inainte de meci, la Bacău, în holul hotelului „Decebal", Iordănescu pronostica ferm victoria echipei sale. După meci, căuta cu un zîmbet satisfăcut pe aceia care s-au îndoit de afirmația sa.

● *Ne-ar trebui un arbitru străin la meciul nostru din etapa viitoare cu Universitatea la Cluj!* Cuvintele acestea, aparținînd apărătorului petrolist Gh. Florea, nu se referă așa cum s-ar crede la prima vedere, la jocul echipelor de seniori, ci la cel dintre garniturile de tineret-rezerve, a căror confruntare din etapa a 21-a ar putea decide pe campioana competiției. Oricît de importantă ar fi însă miza jocului în cauză, ne place totuși să credem că Florea, acum căpitanul echipei de tineret nu s-a gîndit la un arbitru de peste hotare ci la unul din alt oraș decît Clujul...

● Chiar în dimineața meciului cu F. C. Argeș, cîțiva jucători ai Politehnicii din Iași au dat examene. Este vorba de *Mărdărescu II* (la engleză, cl. X), *V. Iordache* (franceză, cl. IX), *Marica* („Mașini de calcul" — I.S.E. anul II). Să-l adăugăm și pe antrenorul secund *Avasilichioaie* (franceză, cl. XI). Victorioși la examene, ei au fost victorioși și la fotbal.

● — *Cred c-am să dau două goluri azi!* afirma înainte de meci și în prezența lui... Eugen Iordache, atacantul central al Jiului, Ion Constantin.

— *La care poartă?* l-a contrat fin antrenorul clujenilor.

Ion Constantin n-a înscris nici un gol, dar exact de două ori a ratat din poziții excelente.

— *Am avut ghinion!* — se scuza după meci.

● Intîlnire pe culoarele federației cu *Manolache*, fostul atacant central al naționalei, al C.S.M.-ului din Reșița, al Farului și al celor două formații timișorene din „A" și „B". „Cid" nu vrea să renunțe la fotbal și de aceea dă examen de antrenor. Succes!

● Lume multă la stadion cu ocazia meciului de Divizia A dintre studenții craioveni și petroliștii ploieșteni. „*Așa afluență de public* — spunea un localnic — *nu s-a mai văzut decît în 1966, la aniversarea a 600 de ani de la nașterea orașului*". Gazdele în deplasare, craiovenii, au rămas mai puțin încîntați de egalarea acestui record pe care l-ar fi preferat realizat mai curînd pe terenul propriu și la dimensiunile urbanistice ale Cetății Băniei.

● Colceriu, antrenorul secund al Progresului înaintea meciului cu Farul: „*Am zîmbit două săptămîni la rînd. Cu constănțenii parcă e mai greu...*"

Și a fost...!

● La încheierea partidei de la Arad, atacantul localnicilor Otto Dembrovschi a părăsit terenul purtat pe o brancardă. După accidentare, el a rămas pe tușă, întins pe brancarda cu care a fost scos de pe cîmpul de joc, pentru a urmări jocul pînă la ultimul minut.

| CLASAMENTUL | Puncte | MECIURI | | | | | | | | | | | | GOLURI | | | Diferența |
|---|---|---|---|---|---|---|---|---|---|---|---|---|---|---|---|---|---|
| | | Acasă | | | | Afară | | | | Total | | | | Acasă | Afară | Total | |
| 1. DINAMO BUCUREȘTI | 26 | 12 | 8 | 2 | 2 | 8 | 2 | 4 | 2 | 20 | 10 | 6 | 4 | 28—10 | 6—6 | 34—16 | +18 |
| 2. Rapid București | 26 | 12 | 6 | 6 | 0 | 8 | 2 | 4 | 2 | 20 | 8 | 10 | 2 | 15—7 | 7—5 | 22—12 | +10 |
| 3. U.T. Arad | 24 | 11 | 8 | 2 | 1 | 9 | 2 | 2 | 5 | 20 | 10 | 4 | 6 | 22—4 | 7—15 | 29—19 | +10 |
| 4. Steaua București | 23 | 12 | 5 | 5 | 2 | 8 | 3 | 2 | 3 | 20 | 8 | 7 | 5 | 19—12 | 8—9 | 27—21 | +6 |
| 5. Petrolul Ploiești | 23 | 10 | 8 | 2 | 0 | 10 | 1 | 3 | 6 | 20 | 9 | 5 | 6 | 19—5 | 5—16 | 24—21 | +3 |
| 6. Farul Constanța | 23 | 10 | 9 | 1 | 0 | 10 | 0 | 4 | 6 | 20 | 9 | 5 | 6 | 19—6 | 10—22 | 29—28 | +1 |
| 7. Politehnica Iași | 22 | 11 | 7 | 3 | 1 | 9 | 2 | 1 | 6 | 20 | 9 | 4 | 7 | 19—7 | 13—19 | 32—26 | +6 |
| 8. „U" Craiova | 21 | 10 | 6 | 3 | 1 | 10 | 2 | 2 | 6 | 20 | 8 | 5 | 7 | 12—6 | 5—11 | 17—17 | 0 |
| 9. St. roșu Brașov | 21 | 10 | 5 | 3 | 2 | 10 | 3 | 2 | 5 | 20 | 8 | 5 | 7 | 10—5 | 4—10 | 14—15 | —1 |
| 10. „U" Cluj | 19 | 10 | 7 | 1 | 2 | 10 | 1 | 2 | 7 | 20 | 8 | 3 | 9 | 14—4 | 6—16 | 20—20 | 0 |
| 11. F.C. Argeș Pitești | 18 | 9 | 5 | 3 | 1 | 11 | 1 | 3 | 7 | 20 | 6 | 6 | 8 | 18—8 | 8—21 | 26—29 | —3 |
| 12. Sport Club Bacău | 17 | 10 | 8 | 1 | 1 | 10 | 0 | 0 | 10 | 20 | 8 | 1 | 11 | 17—3 | 8—26 | 25—29 | —4 |
| 13. Jiul Petroșani | 16 | 10 | 7 | 1 | 2 | 10 | 0 | 1 | 9 | 20 | 7 | 2 | 11 | 16—8 | 1—16 | 17—24 | —7 |
| 14. C.F.R Cluj | 16 | 11 | 5 | 4 | 2 | 9 | 1 | 0 | 8 | 20 | 6 | 4 | 10 | 20—14 | 3—20 | 23—34 | —11 |
| 15. Progresul București | 15 | 12 | 4 | 4 | 4 | 8 | 1 | 1 | 6 | 20 | 5 | 5 | 10 | 10—10 | 6—13 | 16—23 | —7 |
| 16. C.F.R. Timișoara | 10 | 9 | 3 | 1 | 5 | 11 | 1 | 1 | 9 | 20 | 4 | 2 | 14 | 7—10 | 4—22 | 11—32 | —21 |

## VA REVENI ÎN CAPITALĂ TITLUL DE CAMPION NAȚIONAL?

# „BARIERĂ BUCUREȘTEANĂ"

● DINAMO ● RAPID ● STEAUA

# ÎMPOTRIVA PROVINCIEI

● U.T.A. ● PETROLUL ● FARUL

Dacă între un pluton fruntaș format din 9 echipe și locurile 14—15 s-a creat, după etapa de duminică, o diferență de 6 și 5 puncte, în schimb în partea superioară a clasamentului s-a produs o regrupare, la ora actuală 6 echipe fiind eșalonate pe un spațiu de 3 puncte. Adăugînd și modificările, nu prea numeroase și, mai ales, neesențiale (doar căderea Steagului roșu este oarecum mai spectaculoasă) precum și schimbarea liderului, subliniem bilanțul efectelor unei etape care s-a soldat cu două victorii și patru meciuri nule în deplasare.

Sînt însă cîteva aspecte și perspective, deschise de această etapă, care merită să fie subliniate.

**ÎNCEPE „CARUSELUL LIDERILOR"?** — Faptul că liderul a fost schimbat după 13 etape dinamoviste și apoi, la un interval de numai o săptămînă, Rapid a făcut rocada cu Dinamo, cedîndu-i din nou acestuia locul, ca și programul viitoarelor două etape, lasă să se înțeleagă noi schimbări de fruntași. Într-adevăr, la 25 aprilie DINAMO va juca la Constanța, RAPID acasă cu Politehnica, iar U.T.A. la București cu STEAUA, în timp ce PETROLUL (a 5-a clasată) se deplasează la Cluj. Sînt dispute ale căror rezultate pot schimba fizionomia clasamentului în primele locuri. După cum partidele **F.C. Argeș—Progresul, C.F.R. Timișoara—Jiul** și **Sport Club— C.F.R. Cluj** se înscriu pe linia celor menite să descurce puțin ițele din subsolul tabelei de clasificare. Cum se vede, o etapă extrem de fierbinte.

**ÎNVALUIRE BUCUREȘTEANA...** — Se pare că pînă la urmă, problema titlului va fi o „afacere bucureșteană" pentru că azi pe primele patru locuri se găsesc trei echipe din Capitală și numai una din provincie. Ca și cum n-ar fi fost de-ajuns, **„barajului Dinamo-Rapid"**, acum li s-a alăturat **Steaua**, a cărei evoluție și ascensiune, avînd ca antrenor principal pe același Șt. Covaci despre care toată lumea vorbea că va fi schimbat înaintea returului, este exprimată cît se poate de bine de locurile ocupate succesiv de la începutul sezonului de primăvară: 9—8—6—6—4! Remarcabilă este și comportarea Rapidului în acest sezon (8 puncte cucerite, nici o înfrîngere ca și Steaua, un gol „încasat" de **Răducanu**, care se vede astfel depășit de **Coman**, rămas cu poarta neperforată).

**TRIBUNELE SÎNT DIN NOU PLINE!** — Perspectivele meciurilor, televizate sau nu, atrag din nou mulți spectatori, chiar și atunci cînd nu prea există îndoieli asupra cîștigătorilor, cum a fost duminică la Dinamo; totuși, aproape toate sectoarele au fost populate. Numărul total de spectatori se menține în jurul cifrei de 100.000, iar media de joc se păstrează constant peste 12.000. Semn, bun, de care ar trebui să țină seama cluburile și jucătorii, oferind spectatorilor și joc și goluri. Pentru că...

**ACEASTA ETAPĂ A FOST CEA MAI SARACĂ ÎN GOLURI** — Totalul de 11 puncte este **cea mai scăzută cifră înregistrată în acest campionat.** Doar în etapa a XII-a, din tur, a fost consemnat totalul de 12 goluri. De altfel, primele 5 etape ale returului au un deficit de 22 de goluri față de primele 5 din toamnă: 75 acum, 97 atunci! În schimb, etapa aceasta, ca și celelalte de altfel, a abundat în... ocazii ratate. Înaintările continuă să rămînă datoare.

**CÎND TERENUL ESTE SUSPENDAT, PIERZI PUNCTE!...** — Nu putem încheia aceste rînduri fără să subliniem consecințele pe care trebuie să le suporte echipele pe ale căror terenuri au fost înregistrate acte nesportive din partea spectatorilor: **„U" Craiova și Steagul roșu au pierdut puncte care pot cîntări mult în poziția lor din clasament.** Învățătură de minte pentru ele, ca și pentru toate celelalte divizionare A, care trebuie **să asigure cadru și atmosferă sportive la meciurile organizate de ele. Dura lex, sed lex...**

Petre GAȚU

**ARAD. Patru jucători arădeni asaltează poarta giuleștenilor. Răducanu, Dan, Lupescu, Dumitru et comp. vor reuși însă să smulgă un punct campionilor, menținîndu-și intacte șansele în lupta pentru titlu.**
Foto: MARCEL CANCIU

## RAPID JOACĂ, NECLINTIT, NUMERELE SALE...

Ca un jucător la loterie, care mizează perseverent pe mereu aceleași numere, în speranța că pînă la urmă ele îl vor duce spre „lozul cel mare", în cursa impetuoasă pe care a declanșat-o în această primăvară spre cucerirea campionatului, Rapid se ține de o „schemă" fermă, fără variații sau abdicări, rezumabilă în 3 puncte:

**1. RĂDUCANU APĂRĂ TOT!**

(Și, pînă acum, el a apărat tot ce a fost omenește posibil. **„Și chiar ce părea imposibil"**, vor spune Uifăleanu, Iordănescu și Sima, cărora — în trei meciuri, pe rînd — uriașul din Giulești, le-a răpit, iremediabil și incredibil, satisfacția golului).

**2. NEAGU DĂ UN GOL!**

(Și, pînă acum, Sandu a dat mereu „golul său de aur"; cu „U" Cluj, cu Jiul, cu Petrolul, cu U.T.A., ratîndu-și rolul doar o dată, în meciul cu Steaua.)

**3. DRUMUL SPRE STELE E PRESĂRAT CU GREUTĂȚI!**

(Rezumăm în aceste cuvinte, o întreagă filozofie de viață, concentrată în străvechiul dicton, latin **„Per aspera, ad astra"**, și care pare a fi **principiul-călăuză** al rapidiștilor în drumul pe care au pornit, principiu care se materializează în activitatea lor neobosită în teren, în risipa de energie, în devotamentul cu care luptă, în profundul spirit de colaborare, de echipă, căreia îi aduc — etapă de etapă — ofrande).

Nici duminică, la Arad, Rapid nu s-a exprimat altfel.

Și, dacă ne gîndim bine, feroviarii **au cîștigat**, de fapt, în meciul cu U.T.A., pentru că acest 1—1 are două urmări traductibile prin **cîștiguri ferme:**

— eliminarea (practică) a unui concurent periculos, pentru că păstrarea celor două puncte avans față de campioni **după consumarea duelului direct, în deplasare,** constituie un succes;

— o poziție ipotetică mai bună decît a liderului actual (Dinamo), nu numai prin perspectiva imediată, etapa viitoare, ci și printr-una mai îndepărtată (absolvirea fără avarii a „ciocnirilor" cu Steaua și U.T.A., pe care dinamoviștii le mai au în față).

Cum a reușit Rapid egalul cu U.T.A.? Evident, în primul rînd prin **cele trei numere** pe care mizează fidel de la începerea returului și pe care le-am amintit mai sus. Apoi, prin cîteva „arme" ad-hoc, dintre care notăm: Dumitru nu s-a aventurat în ofensivă, jucînd mereu în mijlocul echipei, cam în fața celor doi fundași centrali; Angelescu l-a marcat pe tot terenul pe Axente, devenit — în absența lui Domide — cel mai periculos jucător advers; Lupescu și Dan și-au sincronizat foarte bine acțiunile; Codreanu a muncit titanic, pînă la... epuizare, care i-a atras și înlocuirea.

Echipa-gazdă, propulsată de ambiții mari dar, vai, fără altă „acoperire" forte decît... tradițiile, U.T.A. a atacat evident mai mult. Dar echipa campioană, lipsită de „creierul" ei din teren, Domide, nu depășește condiția unei echipe de valoare medie. De aceea duminică, nici superioritatea ei teritorială (obiectiv înregistrată) n-a venit atît dintr-un ascendent **de fond** asupra adversarului, cît dintr-un impuls născut din circumstanțe (public înfierbîntat, conjunctură surîzătoare în clasament, acceptarea de către Rapid a posturii de echipă care „își așteaptă adversarul", etc). Este adevărat că arădenii au avut ocazii de gol mai numeroase și mai clare, dar și mai adevărat este că ei resimt o **acută carență de atac:** Axente vrea să facă **prea mult,** Dembrovschi nu poate **mai mult,** „explozia valorică" a lui Sima e așteptată **cam de mult.**

Radu URZICEANU

## O SANCȚIUNE CARE NU S-A LĂSAT ANULATĂ...

De fapt, meciul dintre Universitatea Craiova și Petrolul a început, la propriu și la figurat vorbind, cu cîteva zile înaintea duminicii care a adus cele două echipe, față în față, pe terenul așa-zis neutru, de la Slatina.

Mai întîi au fost discuțiile prelungite dintre conducerile celor două cluburi. Un fel de „război rece", dus pînă la capăt de ploieșteni, care au refuzat pe rînd, ca loc de disputare a partidei, orașele Tr. Severin, Tg. Jiu și Caracal, motivînd — undeva cu argumente justificate — că sancțiunea de suspendare a terenului aplicată Universității Craiova nu este normal să se răsfrîngă și asupra Petrolului, obligată, în acest caz la cheltuieli suplimentare, deplasări obositoare etc. Și după lungi tratative, amenințate cu intervenția federației s-a ajuns, în sfîrșit, la un acord: Slatina.

Orașului lui Ion Minulescu îi revenea așadar onoarea să găzduiască în premieră, o întîlnire divizionară A! Vestea a sunat îmbucurătoare și, pentru a cinsti cum se cuvine evenimentul, cetatea aluminiului a cunoscut cîteva zile pline de activitate în slujba sportului demnă de toată lauda: amenajarea spațiului gazonat, îmbunătățirea instalațiilor sanitare, împrejmuirea într-un termen record a stadionului pe un perimetru de aproximativ 800 m cu o centură de gard din prefabricate, măsuri organizatorice pînă la cele mai mici amănunte. Stabiliți în tabăra de la Slatina, craiovenii au uitat de sacrificiile materiale și de oboseală, încercînd să asigure publicului un climat ca acasă, specific oltenesc.

În sfîrșit, ziua meciului. Peste 5.000 de locuitori din Craiova au luat cu asalt trenurile și mașinile într-un uriaș și impresionant marș al solidarității cu echipa favorită. La stadion, atmosferă sud-americană, întreținută de o galerie frenetică care n-a cunoscut odihna pînă în ultima secundă a jocului. Pe teren, un meci disputat pînă la cea din urmă picătură de energie, pe alocuri cu accente de înaltă tensiune, dimensionată de o rivalitate născută din neputința unei revanșe depline. Pentru că rezultatul de egalitate obținut în final de craioveni le-a lăsat acestora gustul amar al unei neîmpliniri și al unei sancțiuni care nu s-a lăsat, cu nici un preț anulată.

Mihai IONESCU

## ANTONESCU ȘI BRIGADA DE ARBITRI

Abia începuseră să se descrețească frunțile în strada dr. Staicovici și iată că Farul, această echipă masivă căreia îi priește aerul Capitalei, a semănat din nou neliniște în tabăra bucureștenilor. N-o să insistăm prea mult asupra jocului, lipsit de latura spectaculară. Slăbiciunile Progresului au ieșit brusc la suprafață în perioadele ei lungi de dominare: *joc precipitat, baloane aruncate la întîmplare în careul de 16 m, oboseala unora dintre jucători* (Raksi și Beldeanu, de pildă)... Ce s-o mai lungim, gazdele au fost „victima" propriei lor incapacități.

Două secvențe mai merită a fi consemnate pe scurt.

1. ANTONESCU A DEMONSTRAT CU ADEVĂRAT, așa cum l-am prezentat în numărul precedent, că este revelația sezonului de primăvară. Sobru, mereu prezent la rezolvarea celor mai critice situații, precis în intervenții, dovedind o mare mobilitate și simț de anticipație, fundașul central constănțean se recomandă net antrenorului echipei naționale — *Angelo Niculescu.* Pentru edificare, iată notele obținute de el, în ordinea etapelor returului: 9, 8, 7, 9, 9.

2. BRIGADA DE ARBITRI CRAIOVENI s-a situat cu mult sub nivelul partidei. Am notat-o cu 6 pentru neatenție și decizii dictate anapoda. De exemplu, în intervalul a 11 minute de joc din prima repriză, două poziții clare de ofsaid ale atacanților bucureșteni, nesancționate, puteau să dea o altă turnură jocului. Tușierul *Mogoroașă* nu le-a semnalizat și nici *O. Comșa* n-a fost pe fază din cauza plasamentului său greșit.

Alte erori: *Dumbravă* și *Beldeanu* îl „cosesc" pe *Tufan.* Nici unul din ei nu primește, măcar, mustrări verbale! În schimb, la un fault obișnuit de joc, comis de *Tănase, O. Comșa* îi arată cartonașul galben!

Stelian TRANDAFIRESCU

## COMPORTĂRI ÎN ANTITEZĂ

Partida de la Odorheiul Secuiesc ne sugerează cîteva succinte considerații pe marginea evoluțiilor de pînă acum ale Universității Cluj și, în mod deosebit, ale Steagului roșu, care în ultima perioadă de timp acuză, indubitabil, o acută eclipsă de formă.

Anunțînd un retur de forță, care să întregească valențele de ansamblu ale echipei, mai ales prin reconsiderarea jocului ofensiv, echipa antrenată de Valentin Stănescu și Nicolae Proca părea, după acea victorie categorică obținută în fața F. C. Argeșului, că-și va depune în mod hotărît candidatura la unul din primele locuri ale clasamentului. Acest început promițător a fost urmat însă, în mod surprinzător, de o considerabilă scădere a potențialului de joc, scădere reflectată printr-un reflux aproape continuu, care a adus echipa în pragul unui impas, evidențiat cu pregnanță de jocul disputat pe teren neutru cu Universitatea Cluj. Există fără îndoială și unele explicații obiective ale acestei situații. Avem în vedere în primul rînd prelungita absență din formație a lui Pescaru, piesă de bază în mecanismul standard al stegarilor. Încercînd a reliefa și alte cauze care au generat această stare de lucruri, trebuie să subliniem că în activitatea de pregătire a echipei au apărut pe alocuri unele fisuri, materializate într-o evidentă scădere a capacității de efort a jucătorilor, coroborată cu insuficienta concentrare a acestora, ambele decurgînd, credem, dintr-o atitudine de supraestimare a propriilor forțe.

La capătul opus al acestei comportări, formația antrenată de Andrei Sepci, dovedește de la meci la meci o ascensiune pronunțată, manifestată atît pe plan tehnico-tactic cît și moral, care anunță o revenire spectaculoasă a „șepcilor roșii" către etajul superior al clasamentului.

Rămîne ca etapele următoare să arate măsura în care constatările pe marginea comportării actuale a celor două „teamuri" își vor păstra valabilitatea.

DAN VOICILĂ

## UN PUNCT, UN SCOP, O SEMNIFICAȚIE...

Cînd arbitrul a fluierat sfîrșitul meciului dintre C.F.R. Cluj și Jiul Petroșani, 11 jucători, cei în echipament alb, petroșenenii, au ridicat instantaneu brațele, descătușați după lupta crîncenă din teren. Făcuseră tot posibilul să nu primească gol, tot așa cum ceferiștii făcuseră tot posibilul să marcheze gol. Jiul reușise în tentativa sa pentru că, indiscutabil, e mai ușor să distrugi — există la îndemînă și mijloace extrafotbalistice, mult mai multe — decît să construiești faze de joc din care să marchezi. Dar scopul Jiului a fost obținerea unui punct extrem de necesar. Și l-a obținut. Un punct mare. **Primul punct cîștigat în deplasare în acest campionat.**

Stan, Caramalis, Cotormani, Libardi, Urmeș și toți ceilalți jucători erau fericiți după meci. La fel de fericit era și Viorel Tilmaciu, dar în timp ce jucătorii își manifestau zgomotos bucuria, antrenorul lor, rezemat de unul dintre pereții vestiarului îi privea tăcut. Parcă-i pierise graiul. Totuși...

**— Știu, e foare adevărat, nu s-a jucat fotbal. Jiul a evoluat azi exact ca și Rapid, la Petroșani, cînd ne-a luat două puncte. Și a jucat așa tocmai pentru că avea nevoie de acest punct care, cum e și normal, contează și în clasament, dar care are pentru noi o semnificație mult mai mare. Înseamnă pentru jucătorii Jiului recăpătarea încrederii în propriile lor forțe și acesta mi se pare a fi esențialul. Repet, n-am jucat prea frumos azi. Dar de cîte ori n-am jucat corect în acest campionat și am... pierdut? Sigur că se poate cîștiga și jucîndu-se frumos. Nu însă într-un meci de importanța celui de astăzi, cu C.F.R. Cluj...**

Să-i condamnăm oare pe jucătorii din Petroșani că au folosit gama de procedee prin care se menține de obicei un rezultat — obstrucții, șuturi în tribune, pase repetate, întîrzieri în repunerea balonului în joc, etc? Așa ar trebui. Totuși, Jiul are de partea sa cîteva circumstanțe atenuante. Și dacă Rapidul la Petroșani, Farul și Petrolul la București, Politehnica la Cluj, Dinamo la Iași procedează asemănător, de ce n-ar face-o — scuzabil — și Jiul la Cluj, într-un meci pe viață și pe moarte, cu o echipă aflată în aceeași situație precară?

Laurențiu DUMITRESCU

## S-A SUNAT ALARMA ȘI PENTRU BĂCĂUANI!

Sport Club Bacău ne-a obișnuit în ultimii ani cu poza sa de echipă cu personalitate tăiată în două felii: imbatabilă pe teren propriu, neputincioasă pe terenuri străine. Această condiție o plasa mereu pe porțiunea fără drame a mijlocului clasamentului și lucrurile se perpetuau de la sine, spărgîndu-se planul mediu al valorii doar atunci cînd individualități de talia lui Ghiță, Dembrovschi sau Ene Daniel realizau partide pe măsura posibilităților lor. Platitudinea în echilibru a asigurat echipei un calm permanent, o platoșă de securitate, și era limpede că primul eșec pe teren propriu va declanșa o alunecare periculoasă. Fatalitatea s-a produs duminică, cînd Steaua a învins-o cu 2—0, aruncînd-o în numai 90 de minute, acolo unde nu a trăit nici măcar un minut în ultimii trei ani de zile: în zona nefericită a retrogradării.

A cîștigat într-adevăr Steaua acest meci sau l-a pierdut S.C. Bacău? Un răspuns net ni se pare dificil de conturat. Cert este că înfrîngerea băcăuanilor e simptomatică pentru o echipă care, cu două săptămîni înainte învingea greu, la Bacău, pe C.F.R. Timișoara și la un scor minim. Efectele au izbucnit, să încercăm a desluși cauzele care le generează: 1. *o ineficacitate totală a atacului,* unde Dembrovschi a devenit apatic și fără fantezia de altădată, iar Ene Daniel și Rugiubei neacomodați după o absență de durată; 2. *formația traversează o perioadă de renovări în formula de echipă,* procesul de (re)cristalizare la jumătatea campionatului, dovedindu-se deocamdată anevoios; 3. *un posibil „fenomen de respingere" între două generații,* atîta timp cît Nedelcu, Vătafu, Sorin Avram, Băluță, Comănescu, jucători din vechea gardă, s-au trezit pe banca de rezerve.

Etapa viitoare, pe stadionul „1 Mai" se va disputa „un derby" hotărîtor, meciul cu C.F.R. Cluj, un alt înotător care jinduiește să ajungă cu bine la liman... Bacăul fotbalistic a intrat după multă vreme, din nou în alertă.

Ion CUPEN

**BACĂU. După ce a driblat trei apărători băcăuani, inclusiv pe portarul Ghiță, Marcu (nr. 11), extrema stîngă a Stelei, înscrie unul dintre cele mai frumoase goluri ale etapei.**
Foto: S. BAKCI

**IAȘI. Cuperman (nu se vede în fotografie) a șutat cu precizie în gol. 2—0 pentru Politehnica. Inutil plonjonul portarului argeșean, Niculescu.**
Foto: LEONID STRATULAT

## AU DECIS APĂRĂRILE ȘI... ANTEU!

Se știe: echipele noastre rămîn în bună măsură îndatorate lui... Anteu!

Legenda este cunoscută. Anteu, personajul de legendă, dovedea puteri nebănuite atunci cînd simțea sub picioare pămîntul. La fel și formațiile noastre, pe toată scara valorică, de la Divizia A, pînă la „oraș" și „județ": de regulă, atunci cînd joacă „afară", parcă nu mai sînt cele care cu o săptămînă în urmă își încîntaseră suporterii.

La fel a fost și cu F. C. Argeș, la fel cu Politehnica, ținînd seama de situațiile diferite în care au fost puse în ultimele săptămîni: cînd una joacă acasă, cealaltă era în deplasare.

De data asta, în afară de „chestiunea Anteu", ceea ce a mai decis rezultatul de la Iași a fost comportarea diametral opusă a liniilor de apărare. În timp ce fundașii echipei din Pitești erau — cu unele excepții — niște jalcane în fața iuților și intreprizilor atacanți ieșeni, linia lui Ianul a știut să dejoace intențiile „alb-violeților", indiferent că era vorba de Jercan, Dobrin, Radu sau Frățilă. În prima repriză Cuperman, în cîteva rînduri, ca și Lupulescu, Incze și Moldoveanu, acționau pe spații de teren largi și libere, neavînd de a face cu un marcaj cît de cît mai strîns și stîrneau întotdeauna panică în careul lui Niculescu. După pauză a fost rîndul argeșenilor să arate ceva din virtuțile lor, virtuți care se puteau transforma în goluri dacă nu intervenea hotărît apărarea studenților. Să amintim de intervenția de ultima clipă a lui Romilă în fața lui Prepurgel (min. 36), de reflexul lui Iordache la șutul lui Vlad (min. 65), de blocajele făcute de apărătorii ieșeni loviturilor expediate la poartă de jucătorii Argeșului. Pe scurt, de „zidul" ridicat de aceștia în fața intențiilor ofensive ale adversarilor.

Mircea TUDORAN

### CLASAMENTUL GOLGETERILOR

● **10 GOLURI: Tătaru** (Steaua) — 1 din 11 m; ● **8 GOLURI: Oblemenco** („U" Craiova) — 1 din 11 m, **Dumitrache** (Dinamo) — 4 din 11 m, **Neagu** (Rapid) — 1 din 11 m, **Cuperman** — 1 din 11 m și **Moldoveanu** (Politehnica); ● **7 GOLURI: Doru Popescu** (Dinamo), **Frățilă** (F.C. Argeș), **Adam** („U" Cluj) — 1 din 11 m, **Tufan** (Farul) ● **6 GOLURI: Codreanu** (Rapid), **Oprea** (Farul), **Axente** (U.T.A.), **Sălceanu** (Dinamo), **D. Ene** (Sport Club), **I. Constantin** (Jiul). ● **5 GOLURI: Lupulescu** (Politehnica), **Dincuță** (Petrolul), **Caraman** (Farul), **Iordănescu** (Steaua), **Pană** (Sport Club), **Libardi** (Jiul), **Soo** și **O. Ionescu** (C.F.R. Cluj), **Georgescu** (Progresul), **Radu** (F.C. Argeș).

## Cazul săptămînii

## DEMONSTRAȚIE DE NECOLEGIALITATE

De astă-dată subiectul rubricii noastre este un arbitru. Un arbitru spectator, calitate care nu-l împiedică să fie și susținător al uneia dintre echipe. Dar, în același timp, o persoană cu atribuții oficiale în organizarea și desfășurarea unui joc, situație în virtutea căreia apar de acum o serie de obligații morale dintre care cea mai importantă ni se pare aceea de cinstire a îndatoririlor de gazdă, de apărare a spiritului de sportivitate, cu prețul chiar al renunțării — în condițiile unei astfel de împrejurări — la atitudinea de subiectivism caracteristică — și uneori inevitabilă — poate numai plătitorului din tribună.

STELIAN MATAISER nu a reușit însă să depășească la meciul dintre Universitatea Craiova și Petrolul, limitele spectatorului care din capul locului se situează pe poziția celui care privește într-un singur sens, acela al interesului manifestat exclusiv față de echipa favorită. Așa se face că aproape pe tot parcursul celor 90 de minute de joc, și după terminarea acestuia, craioveanul a găsit de cuviință să-și aducă o negativă contribuție la înveninarea atmosferei, și așa destul de încărcată, în care s-a desfășurat partida de la Slatina, **proferînd de la marginea terenului acuzații neîntemeiate la adresa conducătorului partidei, îngreunînd în acest fel sarcina oficială a unui coleg și favorizînd în același timp menținerea unei stări de spirit de-a dreptul nesănătoase,** într-un climat de încordare căruia nu-i lipsea decît scînteia ca să dezlănțuie o nouă furtună, asemănătoare celei care a dus la suspendarea terenului din Craiova.

Nu știm dacă după cele întîmplate, Șt. Mataiser, analizînd la rece atitudinea sa, a reușit să desprindă adevărul și sensul comportării sale. Îi propunem totuși să mai reflecteze încă o dată asupra gestului său și să încerce a-și răspunde cu sinceritate cum ar fi privit în locul lui Alexandru Pîrvu o asemenea demonstrație de necolegialitate.

M. I.

# Divizia B

**• A.S.A. ÎNVINGĂTOARE LA SCOR • SPORTUL STUDENȚESC SPULBERĂ SPERANȚELE BRĂILENILOR • POLITEHNICA GALAȚI AMENINȚĂ POZIȚIA METROMULUI • CRIȘUL CAPOTEAZĂ LA CUGIR, DUPĂ UN MECI DE... LUPTE LIBERE**

## LA MIZĂ MARE, JOC PRECIPITAT

**Progresul Brăila—Sportul studențesc București 0—0**

**PROGRESUL : Rădoi — Simionescu, Petcu (min. 30: Iancu; min. 60: Ologu), GHEORGHITA, Țapu — CAZAN, Stănoaia — Plugaru, TRAIAN, CHITU, Bunea.**
**SPORTUL STUDENȚESC : Ion Vasile (min. 60: Argeșeanu) — Ionescu, Mățăoanu, D. NICOLAE, Răduiescu — JAMAISCHI, BALABAN — Bujor, PANA, Dutan, Ciornoavă.**
**A arbitrat foarte bine** Mircea Rotaru (Iași).

Partida fără cîștigător, dar ambele echipe intrate pe teren cu gîndul la victorie, erau după 90 de minute nemulțumite de rezultat.

A fost un meci de mare luptă, însă modest ca spectacol fotbalistic, în care apărările (foarte sigure) au destrămat atacurile rare și puțin periculoase ale înaintașilor. Cele cîteva faze de gol au fost ratate de Bujor, Dutan și Pană în prima repriză, cînd echipa studenților bucureșteni a fost superioară gazdelor, și de Chițu și Traian de la gazde, cînd brăilenii au atacat ceva mai mult.

Arbitrul Mircea Rotaru (Iași) a condus foarte bine și a anulat în mod just golul înscris de Stănoaia în min. 54, deoarece Chițu se afla în ofsaid.

• **EUGEN STOICESCU** (antrenor la Progresul Brăila) : „Am jucat la victorie : noi am atacat ceva mai mult decît adversarul. A fost un meci deschis, de luptă dar neproductiv în goluri deoarece elevii mei nu au respectat indicațiile primite, înaintașii nu au deschis jocul pe aripi. Disputa a fost corectă și datorită arbitrajului foarte bun prestat de Mircea Rotaru".

• **ION MOTROC** (antrenor la Sportul studențesc) : „Joc disputat în mod sportiv, un rol decisiv avîndu-l arbitrul M. Rotaru — fără greșeală. Echipa mea a jucat mai bine decît în ultimul meci dar nu a putut marca din cauza impreciziei paselor la distanță și a nefolosirii pasei decisive de gol. Cred încă în șansele noastre la promovare și sper că toți jucătorii să-și aducă un aport mai substanțial în teren".

• **MIRCEA ROTARU** (arbitru) : „A fost un joc de mare uzură. Am căutat să temperez la timp duritățile inerente unui meci cu miză și cred că am reușit. Mi-a plăcut foarte mult D. Nicolae care a jucat corect tot meciul".

**ȘTEFAN SĂNDULESCU**
corespondent

**TG. MUREȘ. — În cursa sa pentru revenirea în prima divizie a țării, echipa A.S.A. Tg. Mureș a repurtat duminică o netă victorie în fața S. N. Oltenița. În fotografie, atacantul mureșean Lucaci în acțiune în careul advers.**
Foto : MIHAI SZASZ

## SERIA I

**• REZULTATE • CLASAMENTE • ETAPA VIITOARE •**

Progresul Brăila — Sportul studențesc 0—0, Dunărea Giurgiu — Ceahlăul P. Neamț 2—0 (1—0), A.S.A. Tg. Mureș — S.N. Oltenița 7—1 (5—0), Portul Constanța — Poiana Cîmpina 0—0, Flacăra Moreni — Metalul Tîrgoviște 0—0, C.F.R. Pașcani — Metrom Brașov 2—0 (0—0), Politehnica Galați — Știința Bacău (3—0), Metalul București — F.C. Galați 2—0 (1—0).

| | | | | | | |
|---|---|---|---|---|---|---|
| 1. | A.S. ARMATA Tîrgu Mureș | 20 | 13 | 4 | 3 | 50—19 30 |
| 2. | PROGRESUL Brăila | 20 | 10 | 5 | 5 | 24—14 25 |
| 3. | SPORTUL STUDENȚESC București | 20 | 11 | 3 | 6 | 27—21 25 |
| 4. | METALUL Tîrgoviște | 20 | 11 | 2 | 7 | 24—20 24 |
| 5. | CEAHLĂUL Piatra Neamț | 20 | 10 | 2 | 8 | 21—21 22 |
| 6. | DUNĂREA Giurgiu | 20 | 10 | 2 | 8 | 20—21 22 |
| 7. | METALUL București | 20 | 9 | 3 | 8 | 25—16 21 |
| 8. | FOTBAL CLUB Galați | 20 | 8 | 4 | 8 | 25—22 20 |
| 9. | C.F.R. Pașcani | 20 | 7 | 6 | 7 | 29—27 20 |
| 10. | PORTUL Constanța | 20 | 8 | 4 | 8 | 15—21 20 |
| 11. | ȘTIINȚA Bacău | 20 | 8 | 3 | 9 | 22—23 19 |
| 12. | ȘANTIERUL NAVAL Oltenița | 20 | 7 | 4 | 9 | 18—27 18 |
| 13. | POIANA Cîmpina | 20 | 6 | 5 | 9 | 17—21 17 |
| 14. | METROM Brașov | 20 | 5 | 5 | 10 | 15—25 15 |
| 15. | POLITEHNICA Galați | 20 | 6 | 2 | 12 | 16—23 14 |
| 16. | FLACĂRA Moreni | 20 | 1 | 6 | 13 | 13—40 8 |

Metrom Brașov — Metalul Tîrgoviște; C.F.R. Pașcani — Progresul Brăila ; Știința Bacău — Metalul București ; Sportul studențesc — Politehnica Galați; S.N. Oltenița — Dunărea Giurgiu; Ceahlăul P. Neamț — A.S. Armata; F.C. Galați — Portul Constanța; Poiana Cîmpina — Flacăra Moreni.

## SERIA A II-a

C.S.M. Reșița — Politehnica Timișoara 0—0, Metalurgistul Cugir — Crișul Oradea 2—0 (1—0), U.M. Timișoara — Minerul Anina 3—0 (3—0), Gloria Bistrița — Electroputere 4—1 (3—1), Vagonul Arad — Olimpia Satu Mare 2—0 (1—0), Olimpia Oradea — Minerul Baia Mare 3—0 (2—0), C.S.M. Sibiu — C.F.R. Arad 3—0 (1—0), Corvinul — Gaz metan 1—0 (1—0).

| | | | | | | |
|---|---|---|---|---|---|---|
| 1. | CRIȘUL Oradea | 20 | 12 | 5 | 3 | 34—17 29 |
| 2. | POLITEHNICA Timișoara | 20 | 10 | 7 | 3 | 27—12 27 |
| 3. | C.S.M. Sibiu | 20 | 12 | 2 | 6 | 41—23 26 |
| 4. | CORVINUL Hunedoara | 20 | 10 | 4 | 6 | 32—21 24 |
| 5. | MINERUL Anina | 20 | 10 | 3 | 7 | 24—21 23 |
| 6. | OLIMPIA Satu Mare | 20 | 10 | 2 | 8 | 23—18 22 |
| 7. | METALURGISTUL Cugir | 20 | 7 | 6 | 7 | 21—22 20 |
| 8. | ELECTROPUTERE Craiova | 20 | 6 | 8 | 6 | 20—27 20 |
| 9. | GLORIA Bistrița | 20 | 7 | 4 | 9 | 21—28 18 |
| 10. | GAZ METAN Mediaș | 20 | 7 | 4 | 9 | 21—30 18 |
| 11. | OLIMPIA Oradea | 20 | 7 | 3 | 10 | 20—26 17 |
| 12. | C.F.R. Arad | 20 | 7 | 3 | 10 | 17—25 17 |
| 13. | MINERUL Baia Mare | 20 | 7 | 2 | 11 | 26—28 16 |
| 14. | UZINELE MECANICE Timișoara | 20 | 4 | 7 | 9 | 17—25 15 |
| 15. | C.S.M. Reșița | 20 | 5 | 4 | 11 | 19—25 14 |
| 16. | VAGONUL Arad | 20 | 6 | 2 | 12 | 14—29 14 |

Crișul Oradea — Olimpia Satu Mare; Minerul Baia Mare — Vagonul Arad; Corvinul Hunedoara — C.S.M. Reșița ; Gloria Bistrița — C.S.M. Sibiu, Gaz metan Mediaș — Minerul Anina ; Electroputere — Metalurgistul Cugir ; Politehnica Timișoara — Olimpia Oradea; C.F.R. Arad — U. M. Timișoara.

## MECI DUR, INCIDENTE GRAVE

**Metalurgistul Cugir—Crișul Oradea 2—0 (1—0)**

**A MARCAT : Tamaș (min. 4 și 88).**
**METALURGISTUL : Tripa — Georgescu, Pirvulescu, Mateescu, Dinea — Dobre, Ivan (min. 86: Țimpea) — Șoangher, TAMAȘ, Smadea, COLNIC.**
**CRIȘUL : Bologan — Sătmăreanu II (min. 42 : Sărac), Lucaci, Bulc, Balogh — Nești, Dărăban — SUCIU, Șchiopu, Cociș (min. 73: N. Alexandru), CEFAN.**
**A arbitrat satisfăcător** Gavrilă Pop **(Brașov).**

Joc specific de campionat, dispută dură, încleștată pentru puncte și presărat cu numeroase faulturi de ambele părți. Din momentul înscrierii primului gol, partida a căpătat o notă în plus de duritate, „impusă" mai ales de apărătorii gazdă, la care au „răspuns" prompt și oaspeții. Arbitrul Gavrilă Pop (Brașov) tolerează intrările dure, avertizînd doar din cînd în cînd. La reluare, jocul nu-și schimbă aspectul. Se joacă la fel de dur, nespectaculos, unii doresc victoria, alții luptă pentru cel puțin un punct. Cartonașul galben se agită în continuare și în sfîrșit, în min. 75, Dinca (Cugir) și Nești (Crișul), sînt eliminați pentru lovire reciprocă.

După acest minut, partida a degenerat aproape complet : jucătorii de rezervă și în special portarul gazdelor, Ivanovici, s-au pretat la bruscări și injurii pe marginea terenului ; în teren Dărăban (Crișul) este făcut K.O. de Smadea (Cugir) ; Șoangher (Cugir) love ște violent pe Șchiopu. Golul senzațional înscris de Tamaș în finalul partidei a trecut neobservat, umbrit de evenimentele nedemne care l-au precedat.

• **LAURIAN MUNTEANU** (antrenor la Metalurgistul) : „A fost o luptă acerbă pentru victorie, neglijîndu-se aproape total latura spectaculară care a avut de suferit de pe urma jocului dur și nervos practicat de cele două echipe. Totuși, după părerea mea, echipa din Oradea rămîne cea mai valoroasă și cea mai îndreptățită candidată la promovarea în primul eșalon fotbalistic".

• **VASILE VLAD** (antrenor la Crișul) : „Am știut dinainte că jocul cu formația din Cugir va fi greu, dar nici pe departe nu mi-aș fi închipuit că jucătorii echipei gazdă vor fi așa de duri. Greșeala noastră a fost că ne-am angrenat în jocul lor, neputînd după aceea să ne mai impunem tactica".

• **GAVRILĂ POP** (arbitru) : „Joc de slabă factură tehnică urmărindu-se numai obținerea celor două puncte și mai puțin spectacolul fotbalistic".

**V. IORDACHE**
corespondent

## SCHIMBARE ÎN BINE

Judecînd după locul slab ocupat la sfîrșitul primei părți a campionatului și golaverajul ultra... negativ, se putea spune despre *Gloria Bistrița* că este una din echipele condamnate să revină în Divizia C, adică acolo de unde plecase. Iată însă că în acest retur echipa din frumosul oraș transilvănean a reușit să realizeze șase puncte din cinci meciuri. Ceea ce nu este mult, dar dacă adăugăm amănuntul că trei dintre ele au fost disputate în deplasare, aprecierile se schimbă. Într-adevăr, 0—0 cu C.F.R. Arad la Arad și 0—0 cu Minerul Anina la Anina, nu numai că au însemnat primele puncte cucerite în deplasare de *Gloria*, dar totodată și o dovadă că ceva s-a schimbat în formația „albaștrilor". Și, într-adevăr, s-a schimbat: a revenit la conducerea ei antrenorul *Titi Popescu*, cel care a vizitat la redacție. Relatarea sa a fost mai complexă. O reproducem : **„Am preluat funcția de antrenor cînd echipa se afla pe locul 13 și mi s-a impus s-o părăsesc după ce am instalat-o pe locul 3. Conflictul a izbucnit întrucît imixtiunile în treburile mele profesionale erau deranjante, cu atît mai mult cu cît nu erau competente. Nemaivorbind de dezavantajul creat echipei prin dezlegările contraindicate acordate jucătorilor Ciupitu, Parescura și Angheluță. Secția de fotbal emitea pretenții și ordine, în schimb n-a putut asigura permanent condiții bune de pregătire la întreruperea campionatului, cînd am fost nevoiți să efectuăm antrenamente pe un platou de ciment, refuzați fiind pe stadionul „1 Mai", pentru neplata chiriei. Am cerut „spațiu vital" pentru exercitarea profesiunii mele cu sprijin eficient și în limita atribuțiilor fiecărei părți, dar după 7—8 zile de „dezbateri" în care am acceptat compromisul de a figura bolnav, am fost anunțat că nu mai pot rămîne la echipă".**

Premise pentru realizări și mai frumoase se întrevăd datorită condițiilor destul de bune existente la Bistrița, ca și tradițiilor frumoase de care se bucură fotbalul în acest oraș (amintim că de la această echipă au plecat jucători ca *Horațiu Moldovan* și *Marcu*, foști la „U" Cluj sau *Ianul* de la Politehnica Iași).

## AUZITE, VĂZUTE, CONSEMNATE

promovase echipa din Divizia C în B, cel care, datorită anilor îndelungați petrecuți la timona echipei, s-a integrat fotbalului bistrițean. Culmea este că a fost înlăturat de un abuziv fost conducător al A.S. Gloria, după promovare în „B"! Înlocuitorul

Să notăm, în încheiere, o anomalie: cu toate că la Bistrița F.R. Fotbal a organizat nu mai puțin de opt tabere naționale de juniori — deci există condiții —, Gloria nu are centru de juniori și copii! (M.T.)

## „CAZUL BLUJDEA"

Din spre Divizia B, veștile răzbat parcă mai rar și mai greu. Mediul eșalonului secund, în mod obiectiv, este mai ermetic la posibilitățile de informație, deși în familia de 32 de echipe a acestui campionat fierb la aceeași flacără violentă, care încălzește lumea fotbalului, evenimente și fapte de rezonanță publică.

Așa de pildă, „cazul Blujdea" (divorțul brusc de Progresul Brăila pe care o conducea cu bune rezultate de la 15 decembrie 1969) s-a înfiripat ca un zvon nesigur și contradictoriu. Atunci cînd Progresul Brăila a apărut în etapa a 17-a, la Bacău, fără antrenorul său, cînd absența s-a repetat și în duminica următoare, bănuiala a devenit o certitudine și am purces să elucidăm cazul mergînd pe firul normal al procedeului audierii ambelor părți.

Un telefon la Brăila ne-a pus în legătură cu GH. TĂNASE, președintele secției de fotbal, care ne-a spus laconic : **„Antrenorul Blujdea are concediu medical".**

Antrenorul BLUJDEA, la solicitarea noastră, ne-a vizitat la redacție. Relatarea sa a fost mai complexă. O reproducem : **„Am preluat funcția de antrenor cînd echipa se afla pe locul 13 și mi s-a impus s-o părăsesc după ce am instalat-o pe locul 3. Conflictul a izbucnit întrucît imixtiunile în treburile mele profesionale erau deranjante, cu atît mai mult cu cît nu erau competente. Nemaivorbind de dezavantajul creat echipei prin dezlegările contraindicate acordate jucătorilor Ciupitu, Parescura și Anghelută. Secția de fotbal emitea pretenții și ordine, în schimb n-a putut asigura permanent condiții bune de pregătire la întreruperea campionatului, cînd am fost nevoiți să efectuăm antrenamente pe un platou de ciment, refuzați fiind pe stadionul „1 Mai", pentru neplata chiriei. Am cerut „spațiu vital" pentru exercitarea profesiunii mele cu sprijin eficient și în limita atribuțiilor fiecărei părți, dar după 7—8 zile de „dezbateri" în care am acceptat compromisul de a figura bolnav, am fost anunțat că nu mai pot rămîne la echipă".**

## TEAMA N-A FOST JUSTIFICATĂ

**C.F.R. Pașcani—Metrom Brașov 2—0 (0—0)**

**AU MARCAT : Mărculescu (min. 49) și Udroaica (min. 78).**
**C.F.R. : Catrina — V. Blejușcă, Cosma, RUSU, BIVOLAN — Panait, Drăgan — Gh. Blejușcă (min. 83 : Becheanu), UDROAICA, MĂRCULESCU, Ciupa (min. 46: ȘTRAT II).**
**METROM : Szalad — Șișcă, GRECEA, OCHEA, Badițoiu — Staicu, PETRESCU — Darie (min. 70.: Gabor), FURNICA, Gane, Selimessy (min. 83 : Muresean).**
**ARBITRU : N. Rainea (Bîrlad).**

Feroviarii au așteptat cu nejustificată teamă jocul cu brașovenii, gîndindu-se că aceștia au acută nevoie de puncte și că le-au mai obținut cu altă ocazie la Pașcani. Mai echilibrată a fost prima repriză, cînd ocazii au avut și unii și alții, mai ales gazdele prin Mărculescu și Ciupa dar și oaspeții prin Gane. După pauză, feroviarii, accelerînd ritmul, au dominat cea mai mare parte din timp cînd au și înscris cele două goluri ratînd și alte numeroase ocazii îndeosebi prin Udroaica.

• **M. ALEXANDRU** (antrenor la C.F.R. Pașcani) : „În baza indicațiilor pe care le-am dat la pauză eram sigur că, exact aplicate, vom cîștiga. Mi-a plăcut echipa oaspete, periculoasă pe contraatac și foarte sigură în apărare. Victoria noastră nu se poate pune la îndoială".

• **VL. GROSARU** (antrenor la Metrom Brașov) : „Nu puteam realiza în deplasare ceea ce n-am putut face pe teren propriu. Am jucat deschis și curat, pentru că dacă ne-am fi aglomerat în apărare primeam, poate, mai multe goluri. Față de evoluția echipei mele, consider că avem destule șanse pentru a scăpa de retrogradare".

• **N. RAINEA** (arbitru) : „Apreciez ca just rezultatul dar jocul s-a desfășurat la un nivel tehnic scăzut. Am fost nevoit să temperez nervozitatea unora dintre jucători acordînd patru avertismente ceea ce a făcut ca în continuare jocul să se desfășoare în condiții normale".

**C. ENEA**
corespondent

## ÎNCĂ DOUĂ PUNCTE VALOROASE

**Vagonul Arad—Olimpia Satu Mare 2—0 (1—0)**

**AU MARCAT : Boros (min. 7) și Mertesz (min. 59).**
**VAGONUL : Weichelt — Curuțiu, Bakos, MÜHLROTH, ARDELEAN — BOROS, SCHWEILINGER — Dobai (min. 63: Atodiresei), Mertesz (min. 74: Doby), Biurcă, MACAVEI II.**
**OLIMPIA : Pustai — Les, Jula, Knoblau, Filip — Gerö (min. 67: Naghi), Borota, Batliori II — KÖNIG, KINCSES, Petz.**
**A arbitrat bine** Sever Drăgulici (Turnu Severin).

Pentru Vagonul punctele cucerite valorează foarte mult în această disperată luptă de a mai supraviețui în divizia secundă. Partida s-a caracterizat printr-un spectacol de slab nivel, situîndu-se cu mult sub evoluția echipelor din eșalonul secund al fotbalului nostru. Totuși Vagonul a fost ceva mai hotărît în fazele de finalizare, dar reușita o datorează și oaspeților care au greșit nepermis în apărare.

• **IOSIF SLIVAT** (antrenor la Vagonul Arad) : „În fine încă două puncte pentru noi care contează mult. De cînd pregătesc această echipă nu am reușit să aliniez cel mai bun „11" din cauza deselor accidentări care apar în lot. Totuși sîntem conștienți de situația în care ne aflăm și vom face totul ca să nu risipim încrederea inimoșilor noștri susținători".

• **ALEXANDRU POP** (antrenor la Olimpia Satu Mare) : „Vagonul a obținut o victorie meritată dînd dovadă de un plus de luciditate, dorință mai mare de a învinge. Echipa pe care o pregătesc s-a prezentat slab. Felicit echipa Vagonu pentru victorie și pentru sportivitatea de care a dat dovadă. Sînt foarte mulțumit de arbitrajul prestat".

• **SEVER DRĂGULICI** (arbitru) : „Joc de factură tehnică modestă. Vagonul a obținut o victorie meritată. Oaspeții au greșit mult în apărare iar atacul nu și-a prea arătat fața în joc. Felicit ambii antrenori și jucătorii celor două echipe pentru sportivitatea de care au dat dovadă în timpul desfășurării partidei".

**PAVEL ȘODINCA**
corespondent

## SANCȚIUNI MERITATE

În numărul trecut al revistei noastre am publicat o relatare asupra incidentelor petrecute cu prilejul meciului de Divizia C dintre **Someșul Satu Mare** și **Unirea Dej.** Comisia centrală de competiții și disciplină din cadrul F.R. Fotbal, luînd cazul în discuție a hotărît următoarele sancțiuni : 1. **omologarea meciului cu rezultatul de 3—0 în favoarea echipei din Dej; 2. secției de fotbal Someșul Satu Mare i s-a ridicat dreptul de organizare pe teren propriu pe timp de cinci etape; 3. jucătorii S. Iszak și I. Bali (Someșul) au fost suspendați pe cîte doi ani, iar S. Bali (Someșul) pe un an, toți pentru lovirea conducătorului jocului.**

**RAID-FULGER PRINTRE ECHIPELE DIVIZIONARE A**

# CE VĂ PREOCUPĂ ÎN PERIOADA DE ÎNTRERUPERE?

Exact după o treime din returul Diviziei A, întrecerea se întrerupe pentru a face loc la două partide internaționale **(România—Albania și Iugoslavia—România).** Campionatul va fi reluat la 25 aprilie cu următoarele jocuri (etapa a XXI-a): **F.C. Argeș—Progresul, C.F.R. Timișoara—Jiul, Rapid—Politehnica, Sport Club—C.F.R. Cluj, Farul—Dinamo, „U" Cluj—Petrolul, Steaua—U.T.A.** și **Steagul roșu—„U" Craiova.**

Așadar, echipele au la dispoziție o perioadă de două săptămîni pentru refacerea și îmbunătățirea jocului. Ce vor face ele în acest interval? Pornind de la scurte aprecieri asupra evoluției echipelor lor în cele cinci etape consumate, ne-am adresat antrenorilor pentru a vedea ce proiecte au pînă la reluarea campionatului.

## ACCENT PE JOCURI TARI DE PREGĂTIRE

CONSTANTIN CERNĂIANU: „In ciuda programului greu, pentru noi, al primelor cinci etape, am reușit totuși să ne menținem în grupul fruntaș al campionatului, fără a înțelege prin aceasta că realizările noastre ne satisfac pe deplin. Consider că jocul cu Universitatea Craiova a marcat totuși un început de revenire a echipei către un nivel de comportare bun, pe care ne propunem să-l atingem după această scurtă pauză competițională. De aceea, și programul Petrolului pînă la jocul din etapa a 21-a cu Universitatea Cluj este axat pe intensificarea pregătirilor cu accent pe jocuri tari (Progresul Brăila, F. C. Argeș) și mai ales pe consolidarea potențialului moral al jucătorilor".

## INEFICACITATEA ATACULUI

C. RĂDULESCU: „S. C. Bacău a trecut cu bine toate testele fizice la care a fost supusă. Este un capitol rezolvat, dar pregătirea fizică nu reprezintă totul, atîta timp cît ineficacitatea a fost din păcate caracteristica principală a formației noastre. În atac nu avem om de percuție, iar Dembrovschi am impresia că dă randamentul maxim doar atunci cînd este privit de pe margine de antrenorul echipei naționale (n.n. vezi meciul cu Dinamo!). Vom folosi răgazul între etapele 20 și 21, efectuînd antrenamente obișnuite, alternate cu jocuri. Deocamdată am perfectat două meciuri: cu Ceahlăul Piatra Neamț, miercuri 14 aprilie în deplasare și peste două zile cu Rapid București la Bacău".

## RECIȘTIGAREA PORTARULUI MARCULESCU

— Nu sînt mulțumit de comportarea jucătorilor mei în primele cinci etape ale returului, comportare care a avut drept rezultat pierderea a două puncte prețioase pe teren propriu (F.C. Argeș și Jiul). Va trebui — *afirma în continuare antrenorul Eugen Iordache de la C.F.R. Cluj* — ca să le recuperăm în etapele următoare și vom reuși aceasta numai dacă ne vom pregăti cu multă atenție în cele două săptămîni pe care le avem la dispoziție pînă la meciul din 25 aprilie. „Ciclul de antrenamente nu va fi schimbat. Simbătă vom juca însă un amical, probabil cu „U" Cluj sau U.T.A. Ceea ce ne preocupă în mare măsură este ca, tot în acest scurt interval de timp, să-i reintegrăm în echipă pe Mărculescu și să-i aducem la capacitățile lor maxime pe Soo, Petrescu și Cojocaru, jucători care au suferit unele traumatisme...

## DOAR ANTRENAMENTE INDIVIDUALE

Evoluție regresivă — aceasta a fost aprecierea antrenorului Tr. Ionescu față de comportarea echipei Dinamo în aceste cinci etape ale sezonului de primăvară. A adăugat însă că *„această comportare a fost normală"*, argumentînd prin lipsa lui Doru Popescu din linia de atac, ceea ce a avut ca efect pierderea eficacității. *„In aceste condiții* — ne-a spus Tr. Ionescu — *perioada de întrerupere o vom folosi pentru antrenamente individuale cu jucătorii care ne rămîn la club. O altă preocupare va fi recuperarea jucătorilor accidentați (Doru Popescu și Deleanu, lovit duminică), precum și refacerea potențialului fizic. Vom include în program și jocuri-școală și cu parteneri".*

## RECUPERĂRI ȘI MECIURI AMICALE

Satisfacția campionilor de a fi cucerit în retur pînă acum 3 **puncte în deplasare** a fost umbrită de pierderea celor **două puncte pe teren propriu** (cu „U" Cluj și Rapid). Se consideră, la Arad, că punctul nevralgic al echipei îl constituie la ora actuală **compartimentul atacului, a cărui formulă a fost mereu schimbată,** din cauza accidentărilor **(Domide),** a lipsei de formă **(Kun, Dembrovschi)** sau a actelor de indisciplină **(Dumitrescu).** Pentru pauza de pînă la 25 aprilie, U.T.A. urmărește recuperarea deplină a lui Domide (care a vrut să joace și cu Rapid, dar medicul nu și-a dat avizul), a lui Dembrovschi (accidentat duminică la o ciocnire cu Răducanu), ca și aducerea lui Kun la forma obișnuită. Satisfacție, în schimb, pentru buna comportare a lui Popovici, care se dovedește o foarte utilă achiziție.

Azi, U.T.A. primește vizita **selecționatei Ungariei,** într-un meci revanșă pentru cel jucat de campionii noștri la Budapesta, unde gazdele au cîștigat cu 3—0. Pentru data de 22 aprilie, U.T.A. a perfectat un meci amical în R.P.U. **la Bekescsaba,** un orășel în apropierea frontierei, unde va juca în compania divizionarei B **„Elöre".**

## LEGITIMAREA LUI KASSAI?

PETRE MOLDOVEANU (Progresul): „Echipa noastră a evoluat bine după reluarea campionatului, surprinzînd opinia publică. Noi deținem însă explicația acestui reviriment: o pregătire adecvată făcută în perioada de întrerupere, găsirea unei bune formule de echipă, inocularea în concepția jucătorilor a unei idei clare de joc, întreținerea unui moral excelent. După asaltul acestor prime cinci etape, vom efectua în prima jumătate a pauzei competiționale antrenamente ușoare, de relaxare. Simbătă 17 aprilie disputăm un joc de verificare cu **Universitatea Craiova** iar săptămîna următoare, cînd intensitatea antrenamentelor va crește pînă la nivelul normal, vom mai angaja un joc de pregătire **cu Crișul Oradea,** de la care sperăm să obținem și dezlegarea (promisă) a lui Kassai".

## PREGĂTIRI PRIN JOCURI

ANDREI SEPCI: „Sînt mulțumit de comportarea echipei. Ea a marcat o ascensiune calitativă (exceptînd jocul cu Steaua) concretizată în evoluții bune, spectaculoase.

Pînă la reluarea campionatului vom căuta să consolidăm forma bună, susținînd partide amicale la Mediaș, Tîrnăveni și Cluj în care principalul obiectiv va fi omogenizarea 11-lui aliniat în ultimele etape.

## ACCENT PE TEHNICITATE

Mulțumiți în bună măsură de randamentul echipei în primele cinci etape ale returului, ieșenii vor încerca în această perioadă de întrerupere să îmbunătățească, însă, atacul echipei — în care *Lupulescu* pare că traversează o perioadă de mai puține reușite — ca și jocul liniei de mijloc: *Mărdărescu II* dovedește mai puțină mobilitate decît este necesară unui jucător în acest compartiment. Din această cauză, antrenamentele vor avea loc zilnic, atenție acordîndu-se în special caracterului lor tehnic.

Se vor disputa și cîteva meciuri amicale, unul dintre adversari fiind formația de Divizia C, *Nicolina* Iași.

Pîrvu (C.F.R. Timișoara) și Lucescu (Dinamo), pînă nu de mult coechipieri, acum (duminică, 11 aprilie) adversari direcți...

**Foto: Virgil ONESA**

## SPORIREA CAPACITĂȚII DE EFORT

„Apreciind obiectiv evoluția echipei mele în primele cinci etape ale returului — ne-a spus Tache Macri (C.F.R. Timișoara) — consider că a avut trei etape (primele) bune, dintre care două în deplasare, după care a urmat o perioadă de cădere, la meciurile cu Steagul roșu și Dinamo. Explicația este simplă după părerea mea: *majoritatea jucătorilor sînt încă obișnuiți cu efortul din Divizia B, deci este vorba de o neadaptare la solicitările Diviziei A.* Aceasta este și capitolul care-mi atrage atenția în prezent și voi căuta ca în perioada de întrerupere să ridic capacitatea de efort a jucătorilor. În principal însă, voi căuta ca împreună cu colegul meu I. Ionescu să-mă ocup de atacanți, care nu știu încă să răspundă sarcinilor duble.

## MENȚINEREA FORMEI SPORTIVE

Feroviarii bucureșteni sînt, în general satisfăcuți de randamentul echipei în aceste prime cinci etape ale returului, în special **sub aspectul fermității apărării** (care a primit un singur gol în 450 de minute) și al **organizării jocului la mijlocul terenului.**

Problema care-i preocupă în această perioadă de întrerupere, în care o serie de jucători de bază vor fi chemați la diverse loturi reprezentative, este **menținerea celorlalți componenți ai lotului la un nivel de solicitare care să le permită păstrarea formei.** În acest sens, după cum ne declara antrenorul secund **Nicolae Cristescu,** Rapid va susține jocuri amicale, dar numai cu formații de Divizia A, pentru ca **jucătorii tineri să cîștige mai mult, ca experiență,** decît dacă ar evolua în fața unor adversari mai ușori.

Pe această linie, feroviarii vor juca vineri 16 aprilie la Bacău cu Sport Club, iar pentru săptămîna viitoare ei tratează un amical cu Steaua.

## ÎNSĂNĂTOȘIREA LUI HALMAGEANU ȘI ȘTEFĂNESCU

*ȘTEFAN COVACI (Steaua):* „Echipa noastră a avut o primă treime de retur excelentă, nepierzînd nici un joc, neprimind nici un gol. Este efectul scontat al unei bune pregătiri efectuate astă-iarnă, a unei discipline generale mulțumitoare. Pauza competițională care va veni o vom fructifica efectuînd antrenamente individualizate cu jucătorii care nu au atins forma așteptată, străduindu-ne să asigurăm completa refacere fizică a lui Iordănescu, Ștefănescu și Hălmăgeanu.

## NECESITATEA UNUI ECHILIBRU PSIHIC

ȘTEFAN COIDUM: „Comportarea echipei în această primă treime a returului nu mă mulțumește. Evident, așteptam mai mult atît în ceea ce privește jocul, cît și rezultatele **(aprecierea antrenorului craiovean, făcută imediat după partida cu Petrolul, ni s-a părut, oarecum și firesc, influențată de semieșecul elevilor săi la Slatina).** Sper să realizăm un salt mai substanțial după această scurtă întrerupere de campionat care ne oferă un bun prilej să ne echilibrăm psihic, să ne liniștim după furtuna acestui început de sezon. Pe de altă parte recuperarea lui Mincă și Tarălungă, ca și revenirea de la lot a tinerilor Smarandache și Donose îmi întăresc convingerea că etapele următoare ne vor situa, prin comportarea de ansamblu, mai aproape de **posibilitățile** jucătorilor și de dorințele fidelilor **noștri susținători".**

## REFACEREA JUCĂTORILOR ACCIDENTAȚI

VALENTIN STĂNESCU: „În pofida **unui start, care părea de bun augur,** mă refer la partida de la Brașov cu F.C. Argeș — în continuare echipa a traversat o perioadă de accentuată eclipsă de formă, evoluînd TOTAL NESATISFĂCĂTOR, datorită în primul rînd unei premature auto-mulțumiri concretizată prin insuficienta mobilizare a jucătorilor, convinși că se află pe un loc care-i scutește de emoții.

În perioada de întrerupere vom intensifica antrenamentele, ne vom preocupa de recuperarea jucătorilor accidentați (s-a văzut cît de mult s-a resimțit absența lui Pescaru din formație), vom da dovadă de exigență sporită în ce privește procesul de instruire".

## ÎMBUNĂTĂȚIREA TEHNICII INDIVIDUALE

Cu punctul „ciupit" de la Progresul, Farul a început să-și facă calcule îndrăznețe. Poziția în clasament îi dă mari speranțe, după cum declară însiși antrenorii **Cosmoc** și **Hașoti,** care sînt mulțumiți de îndeplinirea unor obiective stabilite la începutul returului și apreciază o creștere a indicilor calitativi în jocul echipei. Nu suficient de constanți însă, mai ales, în atac.

Iată cîteva amănunte privind programul jocurilor în perioada de întrerupere: **miercuri, 14 aprilie, un joc internațional cu Cerno More la Varna; duminică, 18 aprilie și miercuri, 21 aprilie, două partide la Constanța, cu echipe nedesemnate încă.**

## READUCEREA ÎN FORMĂ A UNOR JUCĂTORI

**„In mare, da!"**, a fost răspunsul lui TITUS OZON la întrebarea noastră: **„Sînteți mulțumit de echipa dv. după primele cinci etape?"** El a continuat astfel: **„Adică s-a jucat bine acasă, dar în deplasare mult mai slab. Nu mă refer la meciul de la Iași, unde nu l-am avut pe Olteanu în apărare, dar ceea ce nu-mi place cum joacă „afară" este atacul. Avem destul de făcut și de aceea întreruperea ne va prinde bine".** Într-adevăr, în cele două săptămîni pe care le va avea la dispoziție, Ozon, prin secundul său Dima, întrucît el va fi la lotul național, se va preocupa și de pregătirea unor jucători rămași în urmă ca **Radu, Crăciunescu, Roșu, Jercan, Frățilă, Iancu.** În această perioadă F.C. Argeș va susține trei meciuri: mîine la Golești, sîmbătă cu Petrolul la Ploiești și joia viitoare cu Dacia Pitești.

## O EVOLUȚIE CÎT MAI REALISTĂ

Punctul cucerit de Jiul în meciul de la Cluj a avut darul să înviroreze puțin atmosfera apăsătoare din preajma echipei, să readucă încrederea în rîndul jucătorilor ei. După primele trei etape ale returului se credea că Jiul nu va reuși să se desprindă de... fatidicile 13 puncte acumulate în toamnă. Dar au venit etapele 4 și 5 și petroșenenii au obținut trei puncte deosebit de prețioase.

**— Cu „U" Craiova și C.F.R. Cluj echipa a jucat mai realist** — ne spunea Viorel Tîlmaciu — **și rezultatele se cunosc. În perioada următoare ne vom pregăti la Petroșani, vom juca unul sau două meciuri amicale, cu Universitatea Craiova sau U.T.A., și sperăm ca din 25 aprilie să reînnodăm firul... punctelor trecute la activul Jiului...**

# ECHIPA CAMPIONATULUI—de la o etapă la alta

**Etapa a 20-a n-a adus modificări în „echipa campionatului". De consemnat doar faptul că Axente a luat avans asupra principalului său concurent Bojin, că Antonescu s-a mai desprins de adversarii direcți, dar Vlad și Măndoiu îi amenință încă poziția. Pe Adamache, notat doar cu 6, începe să-l preseze Ghiță, în timp ce pentru linia de mijloc se conturează asaltul lui Beldeanu.**

**Dar, iată formația, la ora întreruperii campionatului:**

**ADAMACHE (154)**

| | | | |
|---|---|---|---|
| **GRUBER (150)** | **ANTONESCU (153)** | **IANUL (158)** | **MOCANU (151)** |
| | **R. NUNWEILLER (156)** | **COJOCARU (150)** | |
| **AXENTE (137)** | **LUPULESCU (146)** | **CUPERMAN (147)** | **GYÖRFI (136)** |

# CELE 900 DE MINUTE DE CAMPIONAT EUROPEAN ALE LUNII APRILIE

Treptat, campionatul Europei intră în drepturi, împărțind — pentru moment — atenția federațiilor și interesul spectatorilor cu campionatele naționale, aflate în... sprint final.

Luna aprilie înseamnă, într-un fel, o avanpremieră la ceea ce campionatul european rezervă în lunile următoare. Dintr-un „menu" de 12 meciuri (9 între reprezentative A și 3 între selecționate de tineret), două au și fost servite. „Tincretul" iugoslav, învins în toamnă cu 5—2 în Olanda, a... confirmat în retur, terminînd pe teren propriu la egalitate (1—1) cu formația corespunzătoare a „țării lalelelor". Iar în disputa dintre echipele prime, victoria a revenit — potrivit tuturor previziunilor — oamenilor lui Giaici, care — după mărturiile observatorului român, antrenorul emerit *C. Braun — Bogdan*, n-au avut nevoie să joace decît 15 minute la început și 10 la sfîrșit pentru a cîștiga. *„Dar cînd au jucat, au depășit cu ușurință un adversar lipsit de Israel și Cruyff și, în plus, acționînd ca o echipă dinainte învinsă"* — a precizat antrenorul nostru emerit.

### TOATE GRUPELE ÎN MIȘCARE...

Ultima decadă a lui aprilie oferă un program mai bogat, cu jocuri în 7 din cele 8 grupe preliminare. Doar grupa Italiei, Suediei, Austriei și Irlandei rămîne în postură de spectatoare. În rest, toate sînt cuprinse de agitație, chiar dacă unele meciuri sînt (sau par) lipsite de echilibru :

*21 aprilie*

Grupa 1 : *Țara Galilor—Cehoslovacia*

Grupa 3 : *Anglia—Grecia* și *Elveția—Malta.*

Grupa 4 : *Irlanda de Nord—Cipru*

Grupa 5 : *Portugalia—Scoția*

*24 aprilie*

Grupa 2 : *Ungaria—Franța*

Grupa 7 : *R.D. Germană—Luxemburg*

*25 aprilie*

Grupa 8 : *Turcia—R. F. a Germaniei*

La tineret doar două jocuri : *R. F. a Germaniei—Turcia* (24.IV) și *Franța—Ungaria* (25.IV)

Sînt jocuri care nu comportă prea multe discuții în privința cîștigătorilor, afară de cazul cînd favoriții nu vor înțelege să-și complice existența: *Anglia, Elveția, Irlanda de Nord, R.D. Germană* în fața cărora adversarii *(Grecia, Malta, Cipru* și *Luxemburg)* nu pot emite pretenții. Dar sînt altele care stîrnesc un viu interes prin ceea ce promit să ofere : *Țara Galilor—Cehoslovacia*, în primul rînd, *Portugalia—Scoția, Ungaria—Franța* și *Turcia—R. F. a Germaniei*. Sînt meciuri ale căror rezultate vor cîntări mult în fixarea clasamentelor.

### ÎNTĂRIRI, OPOZIȚII, GRIJI...

Pretutindeni grija pentru pregătirea echipei naționale în vederea acestor confruntări este la fel de mare și se iau măsuri pentru buna ei comportare.

În Turcia, de pildă, cum scriam, director tehnic este un nume nou : fostul portar internațional *Arbul*, care a și trecut la lucru. El a solicitat un partener din *Bulgaria*, pentru un meci pregătitor înaintea jocului retur cu echipa *R.F. a Germaniei*, cu care în toamnă reprezentativa turcă a terminat la egalitate (1—1) în deplasare. Pe de altă parte, *Arbul* va apela la sfaturile antrenorului român *Nicolae Petrescu*, angajat de federație în calitate de consilier, în principal pentru cursuri cu antrenorii turci. Cum *N. Petrescu* cunoaște bine fotbalul vest-german, evident că-i va putea fi de real folos celui de al treilea selecționer turc din ultima vreme.

În schimb, sînt selecționeri, ca scoțianul *Brown* sau galezul *Dave Bowen*, care au și început să aibă dureri de cap. Cluburile engleze, în rîndurile cărora activează o serie de internaționali scoțieni și galezi, fiind angajate în dispute importante de campionat sau din cupele europene, refuză să le dea jucătorii. Ceea ce, dacă nu se va înregistra o revenire asupra acestei hotărîri, va însemna o diminuare a potențialului reprezentativelor respective. În aceeași situație, de altfel, se află și vechea noastră cunoștință *Lakis Petropoulos*, căruia *Panathinaikos* (calificat în semifinalele Cupei campionilor) îi refuză jucătorii internaționali pentru meciul cu Anglia. Și așa echipa lui *Petropoulos* nu prea avea șanse în fața *Angliei pe „Wembley"*, dar fără jucătorii lui *Panathinaikos* înseamnă că pierde și puținul pe care conta, chiar dacă este încă viu în memorie „dușul rece" servit de clubul din *Atena* campioanei *Angliei*, *Everton*.

Cristidis — portarul echipei Greciei — în acțiune, sub privirile neliniștite ale colegilor săi Kamaras și Statopoulos (fază din meciul Grecia — Elveția 0—1)

## Carnet extern

# OBLIGAȚII CU IMPLICAȚII

După o perioadă destul de mare de „studii și cercetări", forurile internaționale ale fotbalului au decis să preia în mod direct, problema, devenită tot mai alarmantă, a sancțiunilor pentru actele de nesportivitate, pentru dezordinile ivite în cursul meciurilor sau pentru gravele defecțiuni de organizare. Dintr-un act benevol, lăsat la latitudinea federațiilor naționale, în privința pedepselor pentru loviri, joc periculos, eliminări de pe teren, etc., s-a ajuns la o urmărire de către F.I.F.A. sau — pentru Europa — de către U.E.F.A. a tuturor întîlnirilor oficiale și a hotărîrii, prin comisia de disciplină, a sancțiunilor care se impun pentru fiecare depășire a legilor sportivității.

Unul dintre recentele cazuri, acela al internaționalului iugoslav *Geaici*, ridică însă primele semne de întrebare în privința dimensiunilor pedepselor dictate de forurile internaționale. Prima, prezentată de altfel chiar în memoriul înaintat de clubul *Steaua roșie Belgrad* la *U.E.F.A.* rămîne aceasta : operează suspendarea numai asupra partidelor inter-cluburi, adică în privința categoriei de jocuri în care s-a înregistrat infracțiunea sau se extinde asupra întregii activități internaționale a jucătorului suspendat, deci și asupra partidelor inter-reprezentative ? Răspunsul comisiei de apel U.E.F.A. a fost acela că sancțiunea „curge" numai pentru jocurile inter-cluburi.

A doua nelămurire se referă la izvoarele de informare ale forurilor internaționale. În multe meciuri, mai cu seamă în primele tururi ale competițiilor continentale inter-cluburi, *U.E.F.A.* nu este reprezentată printr-un delegat neutru ci printr-un oficial al federației din țara-gazdă care, se înțelege, nu prezintă totdeauna garanția obiectivității totale.

Responsabilitatea pe care *F.I.F.A.* și *U.E.F.A.* și-au asumat-o are deci implicații deloc neglijabile. Înțelegem însă că ne aflăm în fața unei foarte proaspete activități, și, în mod inevitabil, ea are o serie de defecțiuni. Cum actele de violență s-au înmulțit însă, și, în consecință, greutatea deciziilor comisiilor de disciplină crește, se impune ca viitorul să ne aducă perfecționările de rigoare.

ef. i.

## O REVELAȚIE A ULTIMELOR SEZOANE

# LEGIA Varșovia

Alături de *Gornik Zabrze*, *Legia Varșovia* este cel mai reprezentativ club al fotbalului polonez.

Data de naștere a echipei : 14 decembrie 1916. Timp de zece ani a activat în categorii inferioare pentru că abia în 1927 să promoveze în primul eșalon unde, aproape 28 ani !!!, nu s-a remarcat în mod deosebit ocupînd de fiecare dată locuri de mijloc în clasament. Abia în 1955 reușește prima mare performanță cîștigînd campionatul țării. Această performanță o redetează în ediția următoare ca și în cele din 1968—69 și 1969—70 ; în aceeași perioadă, în edițiile 1955, 1956, 1964 și 1966 cîștigă și cupa.

Pe plan internațional, a participat de patru ori la *„Cupa campionilor europeni"*, prima și a doua oară fiind eliminată încă din fazele inițiale de către *Slovan Bratislava* și, respectiv *Aarhus Copenhaga*. Odată cu cea de-a treia participare (1969—70) își cucerește afirmarea pe plan internațional ajungînd în semifinale unde este eliminată dar la *Varșovia* n-a reușit decît o victorie cu 2—1 fiind eliminată de către... regulament.

În afară de succesele arătate mai sus, echipa din *Varșovia* a susținut numeroase turnee și jocuri amicale pe mai toate meridianele globului ceea ce i-a atras aprecieri dintre cele mai măgulitoare.

Care este secretul succeselor repurtate de *Legia* ? Echipa constituie un ansamblu compus din excelenți tehnicieni, posesori ai unei inteligențe creatoare deosebite practicînd cu precădere un joc bazat pe pase scurte și repetate cu care reușește să dezechilibreze apărările cele mai compacte, mai omogene. Punctul de forță al echipei îl constituie trio-ul ei median (echipa practică de preferință un 4—3—3 extrem de elastic) format din „veteranii" *Lucyan Brychczy* (34 ani, 60 selecționări), *Bernard Blaut* (31 ani, 25 selecționări) și foarte tînărul *Casimir Dejna* (22 ani, 14 selecționări), considerat cea mai autentică speranță a fotbalului polonez. În ultimul timp *Brychczy* a apărut din ce în ce mai rar în echipă datorită vîrstei care începe să-și spună cuvîntul, locul lui fiind deseori luat de mult mai tînărul *Smiekiewicz*, o altă autentică speranță. Dacă „mijlocul" constituie, cum am spus, punctul de forță al echipei, în oponentă „11"-le varșovian are și... *„călcîiul lui Ahile"*... reprezentat de apărarea imediată formată de obicei din „lateralii" *Stachurski* și *Trzaskowski*, extrem de ofensivi dar mai puțin eficienți în fazele de apărare în care deseori manifestă lipsă de organizare și sincronizare cu „centralii" care de obicei sînt *Zygmund* și *Niedzolka* sau *Blaut II*. Portarul *Grotinsky*, deși cu certe calități, arată multă inconstanță alternînd comportări excelente cu nesiguranță și ezitări. Atacul acționează cu două „vîrfuri" veritabile, redutabilul *Gadocha* și rapidul *Zmijewsky*, care — deși extreme — acționează pe o mare suprafață de teren dar numai în față, susținerea lor fiind asigurată de *Nowak* sau *Pieszko* puțin mai retrași în spatele celor doi. Trio-ul de atac folosește cu precădere acțiunile colective și mai ales „un-doi"-urile sau „triunghiurile", nefiindu-le străine nici „pasele — înapoi" cu care dezechilibrează apărările adverse, în acest „rol" *Gadocha*, mai ales, dovedindu-se mare maestru.

Antrenorul principal al echipei este fostul ei jucător, multi-internaționalul *Edmond Zientara*, care cu toată lipsa de experiență s-a dovedit un tactician remarcabil.

L. TONCU

Lotul lui Legia Varșovia

# DE PRETUTINDENI

### ÎN BELGIA, PRIMELE SANCȚIUNI ÎMPOTRIVA JUCĂTORILOR CARE AU FOLOSIT DOPINGUL

Pentru prima oară în **Belgia** au fost date sancțiuni de către tribunal unor jucători de fotbal care s-au făcut vinovați de folosirea unor substanțe excitante înaintea unui meci. Este vorba de **R. Deur — Waerder** și **Rudolf Verekken**, ambii de la echipa **F.C. Courtrai Sport** care anul trecut, imediat **după meciul cu echipa F. C. Lauwe**, au fost supuși unui control antidoping al cărui rezultat s-a dovedit a fi pozitiv. Cei doi jucători au fost condamnați de către tribunalul din Gand, unde s-a judecat procesul, la o **amendă** de 30 000 franci belgieni și la **interdicția de a participa pe timp de trei luni la orice competiție sportivă**. Inițial fusese citat în cauză și antrenorul echipei dar pe parcurs acesta a fost absolvit.

Amintim că tot în **Belgia**, și tot pentru același motiv, este în curs procesul intentat cunoscutului internațional de la **F.C. Bruges, Pierre Carteus.**

### CALENDARUL ELIMINATORIILOR TURNEULUI OLIMPIC (ZONA EUROPEANĂ)

GRUPA I : Islanda — Franța 12 mai și 16 iunie; U.R.S.S. — Olanda 2 și 16 iunie.

GRUPA II : Polonia — Grecia 26 mai și 9 iunie; Anglia — Belgia 24 martie și 5 mai; Spania — Turcia 5 și 19 mai.

GRUPA III : Irlanda — Iugoslavia 2 aprilie și 24 iunie; R.D.G. — Italia 1 mai și 2 iunie; Retrăgîndu-se Malta, pentru faza următoare s-a calificat reprezentativa Finlandei.

GRUPA IV : România — Albania 18 aprilie și 26 mai; Elveția — Danemarca 21 aprilie și 5 mai.

Întîlnirile au loc tur-retur primele echipe fiind gazdă în manșa întîi. Toate meciurile se dispută în primăvara acestui an, mai precis pînă la 1 iulie.

# extern MAGAZIN extern

## ASISTENȚĂ IMEDIATĂ...

Ca și printre arbitrii noștri — vezi cazurile **Birsan** și **Vlaiculescu** — și printre **„cavalerii fluierului"** din alte țări întîlnim medici de profesie. Este situația arbitrului olandez **Roojin** care, în fotografia noastră, acordă cea mai rapidă și mai autorizată asistență unui jucător lovit în cursul unei partide conduse de el.

## U M O R

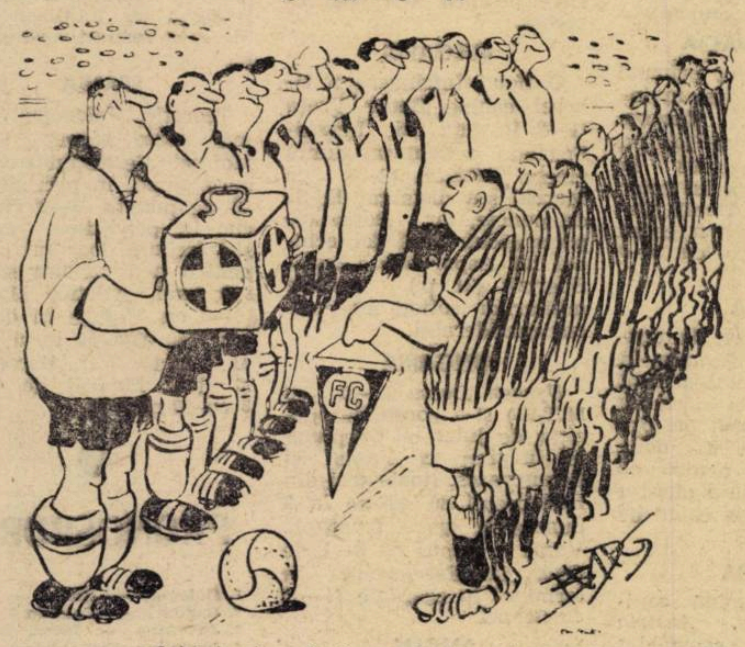

Schimb de... fanioane înainte de meci

(După **„Kicker"**)

## ȘI BARA SE VA RUPE !

Cazurile de prăbușire a porților, în plin meci, au fost destul de numeroase în ultimul timp. Cazul ilustrat de noi este... și mai și ! Cîteva clipe după momentul luării fotografiei noastre, poarta — de a cărei bară se agață portarul — se va rupe provocînd însă o serioasă rănire a coechipierului său (în dreapta apărătorului buturilor) care va trebui să fie internat în spital. Întîmplarea s-a petrecut la **Ternana**, în Italia

## PORTARUL ZBURĂTOR

O spectaculoasă săritură, la un șut pe cît de puternic, pe atît de derutant, care l-a făcut pe *Maier*, portarul clubului *Bayern* să-și schimbe din mișcare direcția de intervenție și să respingă „in extremis" mingea.

Frumusețea fotografiei a situat-o printre cele mai bune din 1970 și a fost distinsă în *R. F. a Germaniei* cu premiul al doilea.

## DORINȚELE LUI STANLEY ROUS

Președintele F.I.F.A. a declarat recent, că speră să poată rămîne în funcție pînă la terminarea mandatului său actual, adică pînă în 1974. După aceea, a anunțat el, nu-și va mai pune candidatura. **Stanley Rous** a comunicat că speră că pînă la expirarea acestui mandat să poată vedea traduse în fapt cîteva din marile lui dorințe. El a amintit de preliminariile pentru C. M. efectuate între țări aparținînd unor continente diverse, deci depășirea granițelor continentale încă din faza preliminariilor, apoi de obținerea anulării oricărei transmisii de televiziune în direct, întrebuințîndu-se sistemul boxului cu transmisii televizate în circuit închis (numai în stadioane special amenajate); și, în sfîrșit, ajungerea la un arbitraj dublu, după sistemul celui actual la hochei, handbal. Cum vedem, obiective originale, curajoase.

●

## ÎNTRE MADRID ȘI AMSTERDAM...

Semifinalele, de astăzi și de la 28 aprilie, din marile competiții continentale prevăd o dispută pe două fronturi între fotbalul olandez și cel spaniol: **Atletico — Ajax** în C.C.E. și **Real — Eindhoven** în **„Cupa cupelor"**. Partidele de astăzi au fost precedate de preparative, „spionaje", largi campanii publicitare deosebit de intense. Astfel, **Madridul** a fost vizitat de numeroși ziariști olandezi iar **Amsterdamul** și **Eindhoven** de comentatori din capitala spaniolă. Directorul tehnic al lui **Atletico, Martinez**, s-a aflat în tribune la meciul de campionat al lui **Ajax** cu **Twente**. În aceeași zi, antrenorul secund al lui **Ajax, Groot,** se găsea la **Bilbao** unde juca, în campionat, **Atletico**. Rămîne de văzut care dintre „spioni" a pregătit mai bine planul tactic pentru dubla confruntare.

●

## BEST — UNIC PERSONAJ DE FILM

Cu puțin timp în urmă, televiziunea vest-germană a prezentat un film de lung metraj intitulat **„Fotbal pe viu"**. Timp de 90 de minute aparatul de filmat nu face altceva decît să urmărească pe **George Best,** cunoscutul internațional irlandez, în cursul meciului **Manchester United — Coventry**. Best poate fi văzut în plină acțiune dar și în posturi mai puțin cunoscute: singur, uitat de minge, de coechipieri și chiar și... de adversari; vorbind cu un coleg de echipă, uneori pe un ton amical, altcori deloc cu blîndețe. Filmul nu are nici un comentariu. Fondul sonor îl constituie reflecțiile tribunelor. Pelicula s-a bucurat de un mare succes. Ea a avut și meritul de a demonstra cît de variate sînt minutele petrecute de un jucător în teren.

## DIN CURIOZITĂȚILE REGULAMENTULUI DE FOTBAL

*Se știe că, printre curiozitățile regulamentului de fotbal, există prevăzută și situația cînd un jucător poate înscrie un gol valabil fără ca... să intre pe teren. Un astfel de caz, puțin comun, s-a petrecut recent în cursul unui meci din cadrul campionatului de amatori al Franței care opunea echipele Stade Brestois și A.S. Servannaise.*

*In minutul 68, gazdele au obținut o lovitură de colț; în același moment antrenorul acestora a hotărît înlocuirea unui atacant cu o rezervă. Acesta, după ce i-a prezentat arbitrului legitimația s-a îndreptat către colțul terenului să execute cornerul. Execuția a fost așa de corectă și precisă* **încît balonul a poposit** *drept în poartă fără a mai fi atins de vreun coechipier sau adversar. Firesc, arbitrul a validat golul cu care gazdele au obținut victoria la limită.*

## ARBITRII... DESPRE EI ÎNȘIȘI

*„Semaine sportive"* din *Geneva* publică un interesant articol-analiză asupra problemelor de arbitraj în fotbal. Printre altele, sînt prezentate părerile unor cunoscători în materie, din *Elveția*, asupra intimităților arbitrajului. Unele dintre ele au fost foarte apreciate de cititori. Unul dintre bunii arbitri elvețieni *Mellet*, afirmă: *„Un conducător de joc poate avea și el, ca orice jucător, un moment nefericit. Dacă jucătorul care se află lîngă el în acele clipe îi spune o vorbă de încurajare, se poate salva. Dacă, dimpotrivă, aude tot... acuzații, că sigur arîtă că se va prăbuși, ca nivel de arbitraj, în acea partidă"*. Alt „cavaler al fluierului", *Marendaz*, discută problema căpitanului de echipă ca veritabil „secund" al arbitrului în teren: *„Căpitanul de echipă nu trebuie ales după criterii netegate de profilul său moral. Nu cel mai bătrîn sau cel mai bun jucător al formației trebuie să fie căpitan, ci cel mai corect"*, este de părere *Marendaz*.

## METAMORFOZE

Iată noua echipă a faimosului **Real Madrid** (de la stînga la dreapta), sus: **Borja, Lopez, Benito, Tourino, Zunzunegui** și **Zoco**; jos: **Perez, Pirri, Planelles, Fleitas** și **Bueno**. Acum zece ani, cînd **Real Madrid** își cucerise o faimă mondială, acești jucători erau copii. Datoria lor actuală: să-și facă un nume demn de înaintașii lor, **Di Stefano, Munoz, Puskas, Genco** etc.

● După **Van Himst**, care s-a împăcat de mai multă vreme cu echipa națională, și celălalt „rebel" de după **Mexic, Puis**, a revenit în lotul reprezentativ **belgian**.

● Au și fost stabiliți arbitrii finalelor marilor competiții continentale. Finala **„Cupei cupelor"**, care va avea loc la Atena la 19 mai, va fi condusă de **Scheurer** (Elveția), iar finala **„Cupei campionilor europeni"**, care va fi găzduită de stadionul **Wembley**, la 2 iunie, de către englezul **Finney**.

● **Tony Ford**, căpitanul echipei engleze Bristoll Rovers, se vede nevoit să abandoneze activitatea, deși n-a împlinit 25 de ani. Valorosul jucător a suferit patru fracturi la piciorul drept și medicii i-au interzis să mai revină pe gazon...

● **Cadé**, antrenorul lui **Torino**, a fost victima unei crize cardiace. Criza a intervenit chiar în timpul unui meci. Doctorii socotesc că ea nu a fost prea gravă, dar directorul tehnic al clubului din **Torino** va trebui să rămînă două săptămîni **sub** observație.

**FOTBAL**

**REDACȚIA ȘI ADMINISTRAȚIA**
**str. V. Conta nr. 16, etajul V, București, sectorul 1. Telefoane : 11.10.05 (centrală), 12.95.96**

CORESPONDENȚE SPECIALE PENTRU REVISTA „FOTBAL"

# CEI 16 JUCĂTORI PENTRU ÎNTÎLNIREA DE LA BUCUREȘTI

Pentru fotbalul albanez sezonul internațional de primăvară reprezintă un important examen de rezistență. Echipa națională și-a înscris în programul său nu mai puțin de cinci meciuri, toate cu caracter oficial. Primul l-a disputat la 17 februarie, la Tirana, cu puternicul „team" vest-german al lui H. Schön, în cadrul preliminariilor campionatului Europei. Al doilea are loc duminică la București, de data aceasta în preliminariile turneului olimpic. Urmează apoi: **Albania — Polonia** (0—3 în tur), campionatul Europei, la 12 mai; **Albania — România**, turneul olimpic la 26 mai; **R. F. a Germaniei — Albania** (1—0 în tur), campionatul Europei, la 12 iunie.

Toată această veritabilă campanie, **Loro Borici** — antrenorul echipei naționale (48 ani, fost internațional, a jucat de cîteva ori contra României în perioada 1948/50) — o duce cu același efectiv de jucători, putînd fi întrebuințați și în preliminariile campionatului Europei și în ale turneului olimpic.

Pentru întîlnirea de la București, **Borici** a apelat la majoritatea fotbaliștilor folosiți contra R. F. a Germaniei.

## TIRANA

El a alcătuit următorul lot: DINELLA și MUHEDINI — portari, GJIKA, DHALLES, KASMI, CANI, RAGAMI, ZIU, VASO, SEJDINI, PANO, LESHTENI, ZHEGA, BIZI, CUTRA și CECO. Majoritatea provin de la cele mai bune echipe din campionat: **Partizan Tirana, 17 Nenduri Tirana, Skanderbeg Korce, Vllaznija Shkodra, Dinamo Tirana, Besa Kavaja.**

În întîlnirea cu R. F. a Germaniei, în care oamenii lui **Borici** au opus o vie rezistență (dovadă că vest-germanii au cîștigat greu cu 1—0 prin golul înscris de **Gerd Müller**), a jucat formația: DINELLA — GJIKA, CANI, KASMI, DHALLES — RAGAMI, T. VASO, CECO — BIZI, PANO, ZIU. Comparînd-o cu lotul pentru jocul de la București vedem că toți jucătorii care o compun sînt prezenți pe lista celor 16 de mai sus.

Delegația sportivă albaneză va sosi la București joi la amiază cu avionul.

**P. VLADO**

Întîlnirea **România — Albania** va fi condusă de o brigadă de arbitri din Austria, avînd la centru pe **Fr. Wöhrer** (Viena), iar la tușă pe **L. Artner** și **Fr. Nosert** (ambii din Salzburg).

# PENTRU MECIUL CU ROMÂNIA — FORMAȚIA CARE A ÎNVINS OLANDA

Partida amicală dintre reprezentativele Iugoslaviei și României de la Novi Sad (21 aprilie), constituie un excelent prilej pentru amîndouă echipele de a-și verifica potențialul de joc, înaintea meciurilor cu caracter decisiv din Campionatul Europei, cu R.D. Germană și, respectiv, Cehoslovacia.

Din lotul Iugoslaviei fac parte:

**VUKCEVICI, MARICI** — portari

**PAULOVICI, PAUNOVICI, HOLȚER STEPANOVICI, RAJKOVICI, DOJCINOVSKI** — fundași;

**GIORGIEVICI, ANTONIJEVICI, ACIMOVICI, BRZICI** — mijlocași;

**PETKOVICI, JERKOVICI, BJEKOVICI, BUKAL, OBLAK, GEAICI** — înaintași.

Pregătirile au început încă la jumătatea lunii martie, sezonul oficial fiind inaugurat — cum se știe — de partida de la Split, unde — la 4 aprilie — Iugoslavia a învins cu 2—0 echipa Olandei.

Jocul acesta, care a coincis cu debutul lui **Vujadin Boșkov** ca selecționer, cu toate că nu a satisfăcut din punct de vedere spectacular, a fost totuși de bun augur pentru noul director tehnic.

La conferința de presă ținută după jocul cu Olanda, deși aspru criticat pentru modul cum a alcătuit echipa, **Boșkov** a declarat că nu va aduce remanieri lotului, jocul slab al atacului fiind explicabil prin vădita indispoziție — de moment — a extremelor **Geaici** și **Petkovici.**

## BELGRAD

În cadrul conferinței, selecționerul a prezentat ziariștilor planul de pregătire pentru jocul cu România. Lotul se va întruni la 14 aprilie la Belgrad pentru un antrenament în comun și vizionarea partidei **Steaua roșie — Panathinaikos.** Apoi, jucătorii se vor reîntoarce la cluburi pentru etapa de duminică și se vor întruni din nou luni 19 aprilie la Novi Sad.

Întrebat despre jocul cu România, **Vujadin Boșkov** a declarat:

**„Vojvodina — echipa pe care o antrenez — a fost în ultimii ani de trei ori sparing — partenerul reprezentativei române. Cunosc foarte bine fotbalul românesc: rezultatele lui pe plan internațional nu m-au surprins. Jocul cu România este greu, de prestigiu, avem nevoie de victorie ca de un tonic înaintea partidei de la Leipzig cu R.D. Germană".**

Dacă etapa din 18 aprilie, ce programează și un derbi **(Hajduk — Dinamo Zagreb)** nu va aduce indisponibilități, este aproape sigur că **Boșkov** va începe partida cu România cu următorul „11": **VUKCEVICI — PAULOVICI, PAUNOVICI, HOLȚER, STEPANOVICI — GIORGIEVICI, ACIMOVICI — PETKOVICI, JERKOVICI, BUKAL** (Bjekovici), **GEAICI.**

**IOVAN SABLICI**

# INDISPONIBILITĂȚI ÎNAINTEA PARTIDEI CU ȚARA GALILOR

După cele două meciuri de verificare care au avut loc recent la Brno, la propunerea comisiei centrale a antrenorilor din cadrul federației a fost alcătuit următorul lot de jucători pentru întîlnirea cu Țara Galilor de la Swansea (21 aprilie):

Portari: VIKTOR (Dukla Praga), FLEȘAR (Lokomotiv Kosice).

Fundași: DOBIAS (Spartak Trnava), MIGAS (Sparta Praga), HRIVNAK (Slovan Bratislava), HAGARA (Spartak Trnava), TABORSKY (Spartak Trnava).

Mijlocași: POLLAK, DESIATNIK (V.S.S. Kosice), KUNA (Spartak Trnava).

Atacanți: Fr. VESELY (Sparta Praga), STRATIL (Teplice), ADAMEC (Spartak Trnava), JOKL (Slovan Bratislava), ALBRECHT (Trencin), Jan CIAPKOVICI (Slovan Bratislava).

Ca rezerve au fost aleși: VENCEL (Slovan Bratislava), — portar BINOVSKY (Inter Bratislava) — fundaș, HRDLICKA (Dukla Praga), DANKO (VSS Kosice)

## PRAGA

— mijlocași, MUTKOVICI (Slovan Bratislava), B. VESELY (Slavia Praga) — înaintași. Acești jucători au fost comunicați la UEFA.

Iată însă, că în urma partidei de campionat Sparta Praga — Inter Bratislava s-a produs o indisponibilitate care a determinat modificarea lotului. Jucătorul accidentat este fundașul central **Migas.** Atacantul **Petraș** (Inter), la un duel pentru balon, i-a pus în mod intenționat o „talpă" lui **Migas,** fracturîndu-i tibia. **Migas** a fost dus imediat la spital unde i-a fost pus piciorul în ghips.

Ca urmare a acestui gest nesportiv, **Petraș** a fost scos din lotul lărgit, în care fusese introdus. Indisponibilitatea lui **Migas** a atras modificarea lotului de 16 jucători: în locul praghezului a fost selecționat rezerva **Binovsky,** ca fundaș central. De asemenea, un alt jucător accidentat în campionat, mijlocașul **Danko,** a fost și el înlocuit cu **GELETA** de la Dukla Praga.

Antrenorul federal **Ladislav Novak,** care a urmărit partida Sparta — Inter, a declarat după meci: **„De la început nu mi-a plăcut felul în care a fost abordată lupta. Avem în față un joc greu cu Țara Galilor. În urma accidentelor survenite va trebui să fac unele modificări în lot".** Ceea ce a și făcut.

În aceeași zi în care prima reprezentativă va evolua la Swansea, la Kosice selecționata de tineret a Cehoslovaciei va susține o partidă amicală în compania formației similare a Poloniei. Pentru această întîlnire a fost alcătuit următorul lot:

**Szabo și Starek** — portari;

**Varadin, Komarek, Luza, Suchanek, Koubek** — fundași;

**Fandel, Ștefan, Petrovici și Jozef Ciapkovici** — mijlocași;

**Biciovsky, Gajdusek, Jar, Nelichar, Nehoda și Hoholko** — înaintași.

După antrenamentele de săptămîna aceasta va fi formată echipa definitivă.

**JAN HAJEK**

# JUNIORII NOȘTRI AU ARĂTAT CE ȘTIU

*(Urmare din pag. 3)*

luțiilor de pe teren propriu. Oamenii de bază, *Gabriel Sandu* și *Mircea Sandu,* au îndreptățit speranțele evoluînd la adevărata lor valoare, prin activitatea lor acordînd un grad de sporită siguranță în apărare și dînd o mai mare impetuozitate atacului. La fel de laborioasă a fost și activitatea la mijlocul terenului, compartiment în care s-a detașat *Mateescu,* furnizorul unor mingi utilizabile înaintașilor. Dacă ar fi să evidențiem pe unii dintre jucători, sincer vorbind ne-ar fi foarte greu. Toți jucătorii, fără excepție, au jucat excelent, așa cum am dori să-i vedem mereu.

Nu trebuie uitat că rezultatul obținut cu echipa Turciei a plasat echipa noastră pe locul II în clasamentul grupei a IV-a, ceea ce *ne conferă dreptul de participare directă la turneul final U.E.F.A., care se va disputa anul următor în Spania.*

Joi, aceeași formație care a evoluat la Bolu, susține un joc amical cu echipa similară a Spaniei, în Capitală. Lotul echipei va fi completat cu jucătorii *Bedea* (Crișul Oradea) și *Anghelini* (Steagul roșu Brașov).

# LOTUL NOSTRU DE TINERET LA RUSE

În cadrul pregătirilor pentru campionatul european, lotul nostru de tineret susține joi, la Russe, un meci test în compania divizionarei A locale, Dunav. În această partidă antrenorul *Gh. Ola* va folosi echipa pe care intenționează s-o deplaseze în R.D.G. pentru jocul din 21 aprilie, de la Schwerin: *Iordache* (Ștefan) — *Cristache, Ciugarin, Stoicescu, Hajnal* — *Tănăsescu, Simionaș* — *Niță, Moldovan, Ghergheli* (Bojin), *Petreanu.* Pentru meciul cu R.D.G. este posibilă o schimbare: *Sătmăreanu II* fundaș dreapta și *Cristache* fundaș stînga.

# „SINTEZA" CAMPIONATELOR ÎN EUROPA

### TURCIA

Etapa a XXIV-a a adus cîteva rezultate neașteptate, care au interesat situația din primele locuri. *Galatasaray,* liderul a jucat la Eskișehir și a marcat un gol din penalty în min. 47, decizie a arbitrului care a provocat scandal în tribune și pe teren. Galatasaray continuă să ocupe locul 1 cu 33 puncte (un joc mai puțin), urmată de Göztepe (0—0 cu Istanbulspor) cu 31 puncte, la egalitate cu echipa antrenată de Teașcă, Fenerbahce (2—1 cu Mersin Idmanyurdu). Beșiktaș (0—1 cu P.T.T. la Ankara) a rămas pe locul 4 cu 27 puncte.

### CEHOSLOVACIA

Senzația etapei: primele două clasate au fost învinse net. *Spartak Trnava,* ocupanta primului loc cu 32 puncte, a pierdut la Bratislava în fața lui Inter cu 4—0 (!), iar Banik Ostrava (26 puncte" a cedat pe teren propriu cu 2—0 Spartei Praga.

### BELGIA

Deși a terminat la egalitate (1—1) cu Beveren, în deplasare, liderul *Standard Liège* (45 p.) și-a mărit cu un punct avansul asupra lui F.C. Bruges a doua clasată (40 p.) pentru că aceasta din urmă a pierdut meciul cu Lierse chiar pe teren propriu!

### AUSTRIA

Provincia domină capitala. Fruntașa, *Austria Salzburg* și-a consolidat zestrea de 3 puncte avans (a învins cu 4—1 pe Radenthein) asupra lui Wacker Innsbruck (28 puncte), care duminică a realizat un succes în deplasare (2—0 la Bregenz). Urmează în ordine două echipe vieneze: Rapid (26 p.) și Admira (25 p.).

### IUGOSLAVIA

Nici o schimbare pe primele patru locuri. Toate echipele au cîștigat duminică: *1. Haiduk* (1—0 cu Radnicki Niș), 2. Partizan (1—0 cu Trvenka), 4. Jelezniciar (2—1 cu Voivodina) toate în deplasare, iar 3. Dinamo Zagreb (4—3 cu Bor) pe teren propriu. Deci ordinea a rămas aceeași.

### BULGARIA

O nouă înfrîngere a tinerei echipe Botev Vrața (1—2 în fața lui Levski-Spartak) a avut un dublu efect: *T.S.K.A.* (2—0 cu Marek) s-a distanțat la 37 de puncte, iar Botev (30 p.) a cedat locul doi echipei lui Asparuhov Levski-Spartak (31 p.). Șansele militarilor sofioți au crescut considerabil.

### UNGARIA

*Ujpesti Dozsa* (1—0 cu M.T.K.) și-a consolidat poziția de lider cu 37 puncte, în timp ce Vasas și Ferencvaros, (toate trei din Budapesta) se găsesc la 3 puncte în urma fruntașei. Vasas a dispus cu 3—1 de Györ, iar Ferencváros a terminat la egalitate (1—1) cu Csepel.

### ANGLIA

Se înfiripă bătălia pentru titlu, duelul Leeds-Arsenal începe să ia accente dramatice. *Leeds* a pierdut un punct în deplasare (1—1 cu Newcastle) dar Arsenal a cîștigat două tot în deplasare (2—1 cu Southampton) și cum a mai disputat și o restanță, ieșind victorios, acum Arsenal are 54 puncte și două jocuri mai puțin, iar Leeds 57, cu 5 etape înainte de sfîrșit. La mare distanță (12 și, respectiv, 9 puncte) se află Chelsea și Wolverhampton (45 p.).

### ITALIA

Mulțumită drawului dintre Milan și Napoli (1—1) și mai ales, prețioasei sale victorii în deplasare (3—1 cu Varese), *Internazionale* și-a mărit avansul asupra urmăritorilor săi. Acum are 39 puncte, în timp ce Milan, Napoli, Juventus și Bologna au totalizat 36, 34, 29 și respectiv 28 puncte.

### SPANIA

Teoretic, *Valenciei* nu-i mai poate scăpa titlul. Mai este de disputat o singură etapă, în prezent are 43 de puncte (3—0 cu Elche în penultima etapă) și-i trebuie doar un punct pentru a-și asigura succesul final. Atletico Madrid (0—0 cu Malaga în deplasare) se află pe locul 2 cu 41 puncte, F.C. Barcelona și Real Madrid pe locul 3 cu 40 puncte.

# PRONOSPORT

1. Bologna — Roma 1, X
2. Cagliari — Catania 1
3. Juventus — Inter. 1, X, 2
4. Lazio — Fiorentina 1
5. Milan — Torino 1
6. Sampdoria — Foggia X
7. Varese — Lanerossi 1, X
8. Verona — Napoli 1, X
9. C.F.R. Paș.—Prog. Br. 1, X
10. Ș.N.O. — Dunărea 1
11. Ceahlăul — A.S.A. Tg.M. X
12. Gloria — C.S.M. Sibiu 1
13. Gaz met. — Min. Anina 1

# AGENDA SĂPTĂMÎNII 14-21 APRILIE

**14 aprilie**

Cupa campionilor europeni: **St. roșie Belgrad-Panathinaikos Atena** și **Atletico Madrid — Ajax Amsterdam** (semifinale, tur).

Cupa cupelor: **Real Madrid—PSV Eindhoven** și **Chelsea—Manchester City** (semifinale, tur).

Cupa europeană a tîrgurilor: **1 FC Köln—Juventus Torino** și **Liverpool — Leeds United.**

Cupa Europei Centrale: **Skoda Pizen—Csepel Budapesta** (0—0) și **Austria Salzburg—Lanerossi Vicenza** (2—3), sferturi de finală

Preliminariile Turneului U.E.F.A.: **Italia — R.F. a Germaniei** (0—0)

Amicale: U.T. Arad — Sel Ungariei

**16 aprilie**

Preliminariile turneului olimpice: **Franța — Islanda**

**17 aprilie**

Preliminariile turneului olimpic: **Liberia — Ghana** (1—2)

**18 aprilie**

Preliminariile turneului olimpic; **Senegal — Nigeria** (1—1)

Preliminariile Turneului U.E.F.A.: **Turcia — Bulgaria** (2—3)

**20 aprilie**

Preliminariile turneului UEFA: **Elveția — Malta** (0—0).

Preliminariile campionatului Europei: **Țara Galilor—Cehoslovacia** în grupa 1, **Anglia—Grecia** și **Elveția—Malta** (2—1) în grupa 3, **Irlanda de Nord—Cipru** (3—0) în grupa 4, **Portugalia—Scoția** în grupa 5.

Preliminariile turneului olimpic: **Elveția—Danemarca.**

**Numărul viitor al revistei noastre va apărea JOI 22 APRILIE, la orele obișnuite, cu ample comentarii, transmise de la Novi Sad, asupra meciului IUGOSLAVIA — ROMANIA.**

Redacția și administrația: str. Vasile Conta nr. 16, București. Tiparul: I. P. Informația, str. Brezoianu nr. 23—25. București.

PROLETARI DIN TOATE ȚĂRILE, UNIȚI-VĂ!

# FOTBAL

REVISTĂ SĂPTĂMÎNALĂ

ANUL VI ● JOI 22 APRILIE 1971

12 PAGINI ● 2 LEI

256

IERI LA NOVI SAD

# ROMÂNIA

## A REUȘIT O EVOLUȚIE BUNĂ ȘI UN REZULTAT VALOROS: 1—0 (0—0) CU

# IUGOSLAVIA

DEMBROVSCHI autorul golului

## ȘI-ACUM, TOATĂ ATENȚIA PREGĂTIRII DIFICILEI PARTIDE DE LA BRATISLAVA!

CITIȚI IN PAG. A 7-a COMENTARIILE TRIMISULUI NOSTRU SPECIAL, RADU URZICEANU

## DUPĂ PRIMA MANȘĂ CU ECHIPA ALBANIEI JOC MODEST, VICTORIE LA LIMITĂ (2-1), DAR OLIMPICII NOȘTRI MAI SPERĂ...

Iordănescu (nr. 9) găsește, în sfîrșit, o breșă în apărarea echipei Albaniei și trimite sigur spre gol: 1—0 pentru România. (Foto: S. BAKCI)
Portarul albanez Dinaila (în medalionul de jos) a avut duminică, spre... insatisfacția noastră, intervenții salvatoare, de ultim moment. (Foto: V. ONESA)

## ÎN ÎNTÎMPINAREA GLORIOSULUI SEMICENTENAR AL PARTIDULUI:

A.M.E.F.A. — EVOCARE DESPRE O VECHE ECHIPĂ MUNCITOREASCĂ ● AMPLE COMPETIȚII SPORTIVE ÎN ÎNTREAGA ȚARĂ

## DUMINICĂ SE REIA CAMPIONATUL!

ETAPA A 21-a ANUNȚĂ DUELURI PASIONANTE

## REDACTORII NOȘTRI COMENTEAZĂ:

## DIVIZIA A DUPĂ CINCI ETAPE

Biblioteca Grigorescu Gheorghieni

## ATRACTIV TURNEU DE MINIFOTBAL

# ÎNVINGĂTOARE ECHIPA LICEULUI INDUSTRIAL SATU MARE

Inspectoratul școlar județean și Consiliul municipal Satu Mare al Uniunii Tineretului Comunist, în colaborare cu C.J.E.F.S. Satu Mare, au organizat recent un atractiv turneu de fotbal redus (echipe alcătuite de cîte șase jucători) la care au participat reprezentative ale liceelor și școlilor profesionale din Satu Mare.

Victoria finală a revenit echipei Liceului Industrial de a cărei pregătire s-a ocupat prof. Gheorghe Fülöp. Pe locurile următoare s-au clasat în ordine reprezentativele Școlii Profesionale Forestiere, Liceelor Nr. 2 și 3.

Competiția s-a înscris în cadrul amplelor manifestări sportive închinate aniversării semicentenarului P.C.R.

**ȘTEFAN VIDA**
corespondent

## CAMPIONATUL ZONAL AL ȘCOLILOR PROFESIONALE

# LA ORADEA, VICTORIOȘI CLUJENII

Timp de patru zile, terenul Voința din Oradea a găzduit etapa de zonă a campionatului de fotbal al școlilor profesionale din cadrul **Ministerului Construcțiilor de Mașini** la care au participat cinci echipe. Iată rezultatele înregistrate : Școala profesională Oradea — Școala profesională Satu Mare 0—4, Școala profesională Cluj — Școala profesională Arad 2—1, Școala profesională Cluj — Școala profesională Zalău 5—0, Școala profesională Arad — Școala profesională Oradea 9—0, Școala profesională Satu Mare — Școala profesională Cluj 2—3, Școala profesională Arad — Școala profesională Zalău 8—0, Școala profesională Satu Mare — Școala profesională Zalău 10—0, Școala profesională Cluj — Școala profesională Oradea 4—0, Școala profesională Satu Mare — Școala profesională Zalău 1—2.

Cu ocazia acestui turneu de zonă s-au remarcat cîțiva tineri cu reale perspective : **Ioan Molea, Silviu Moldovan, Gheorghe Hurloi** (Cluj), **Ion Atodiresei, Iosif Solomon** (Arad), **Emil Peleș, Ioan Bedea** (Oradea), **Alexandru Muntean** (Satu Mare). Golgeterul turneului este **Iosif Solomon** (Arad) cu 11 goluri ; cea mai tînără echipă, formația din Zalău ; cea mai disciplinată, formația din Oradea ; iar cel mai bun portar **Emil Peleș** (Oradea).

Competiția a fost bine organizată de către Școala profesională **„Înfrățirea"** din Oradea. Meciurile s-au desfășurat fără nici un incident, iar din punct de vedere calitativ majoritatea întîlnirilor pot primi, de asemenea, calificativul de foarte bun. Arbitrul D. Petrescu din București, delegatul federației la acest meci, a adus elogii arbitrilor, dar își exprima în același timp nedumerirea că echipa orădeană a fost cea mai slabă din acest turneu.

Echipei clasate pe primul loc — Școala profesională Cluj — i s-a decernat o cupă, iar jucătorilor ei diplome. De asemenea, s-au acordat diverse alte premii în materiale sportive.

Iată și numele jucătorilor echipei campioane de zonă : **Marcu — Szücs, S. Moldovan, Hurlui, Riger — A. Moldovan, Bunea — Vele, Dan, Molea, Macovei.** Antrenor : prof. **Dan Metieșan.**

**V. SERE**
corespondent

## VITRINA CU CĂRȚI

### „FOTBAL" FILE DIN ISTORIA CLUBULUI SPORTIV „CEAHLĂUL"

**Ca urmare a străduinței unui mare număr de suporteri, foști jucători, activiști sportivi obștești și în primul rînd a autorilor Gligor Aldea și Mircea Ionescu, a apărut recent cartea „FOTBAL, FOTBAL, FOTBAL" — file din istoria Clubului Sportiv Ceahlăul Piatra Neamț 1919—1971.**

**Volumul prezintă viața zbuciumată a unui club sportiv din provincie, înființat cu jumătate de secol în urmă în frumosul oraș al Moldovei. În cele 130 de pagini, bogat ilustrate, sînt prezentate cu migală și amănunte, condițiile grele ale înființării clubului, oamenii care au contribuit cu tot sufletul și dragostea lor pentru sport la constituirea Clubului sportiv Ceahlăul, în anul 1919.**

**Parcurgerea filelor constituie o lectură plăcută care apropie pe cititor și de realitățile contemporane, autorii prezentîndu-i în totalitate succesele și insuccesele clubului pietrean, de la prima sa participare în campionatul Moldovei de Nord și pînă la Divizia națională B. Sînt de asemenea expuse perspectivele dezvoltării fotbalului în județul Neamț, ca urmare a condițiilor materiale optime pe care le are clubul pietrean în zilele noastre.**

**Prof. TOMA RADU**

# SUTE DE ELEVI S-AU ÎNTÎLNIT CU FOTBALUL LA SIBIU!

● În scopul popularizării fotbalului în rîndul elevilor, Comisia județeană de fotbal Sibiu, în colaborare cu Consiliul județean al Organizațiilor Pionierilor a hotărît ca, în perioada vacanței de primăvară care s-a încheiat de curînd, să organizeze un campionat municipal școlar, la care s-au înscris 18 echipe, repartizate în patru serii. Alături de formațiile școlarilor sibieni au participat și echipe din comunele Rășinari, Veștem, Poplaca și Selimbăr. Partidele s-au desfășurat zilnic pe terenurile Voința și Obor II.

Începînd de azi, 22 aprilie și pînă luni, 26 aprilie, echipele reprezentative ale școlilor generale nr. 20, 18, 4 și cea din Rășinari, care au avut cele mai frumoase comportări pînă acum, vor juca în turneul final, în urma disputării căruia se va decide cîștigătoarea competiției.

● Faptul cu adevărat îmbucurător este însă acela că forul mai sus-amintit intenționează ca după terminarea acestor întreceri să purceadă la organizarea unui campionat școlar la nivel județean care să devină tradițional. Rămîne de văzut dacă această intenție se va transforma în certitudine.

**ILIE IONESCU**
corespondent

## ÎN AQUA FORTE

# „MERITELE" UNUI PROMOVAT ÎN MUNCĂ...

Știm cu toții ce criterii trebuie avute în vedere atunci cînd cineva este promovat într-un post care pretinde o comportare exemplară, fără ezitări de natură să dea naștere la discuții de tot felul. E adevărat, știm cu toții așa ceva. Iubitorii fotbalului din Tîrgoviște, simpatizanții echipei Metalul și chiar jucătorii ei nu știu însă după ce criterii s-a ghidat conducerea asociației în clipa cînd a hotărît ca de coordonarea treburilor administrative ale echipei să răspundă un oarecare Constantin Ionescu. Și nu știu pentru că... știu altceva. Știu, de exemplu, că acest Constantin (Titi) Ionescu în producție, unde a fost pînă deunăzi, a dat numai rebuturi, că se află într-un permanent conflict cu învățătura, că a fost și va fi lipsit de orice prestigiu, că nu e în stare să se gospodărească pe sine darămite o echipă de fotbal, că nu odată a demonstrat aere de vedetă, cu toate că a fost un fotbalist mediocru, că-i lipsit de bun simț și că, în sfîrșit, nimeni nu vede în el un ins care să trezească încredere.

Apreciem gestul unor asociații și cluburi de a acorda unor jucători sarcini importante în cadrul lor. E bine să fie așa. Numai că cei aleși trebuie să fie oameni integri din toate punctele de vedere, să se fi bucurat și să continue să se bucure de stima și respectul celor care i-au cunoscut. Or, în privința lui C. Ionescu nu e vorba de așa ceva.

**MIȘU AVANU**
corespondent

## ÎNCERCAȚI, PORNIND DE LA PRIMA TREAPTĂ...

„Mă numesc VASILE TOMA, locuiesc în Sîntana — Arad și voi, împlini în curînd 18 ani...".

— Mulți înainte !...

„Vă scriu pentru că vreau să joc fotbal. Nici nu vreau să aud că nu se poate. Deunăzi m-am prezentat la U.T.A. și mi s-a spus că-i prea tîrziu. Așa că, vă rog să interveniți pe lîngă . U.T.A. să mă primească în echipă...".

— Noi să intervenim ? N-avem acest drept. Formația U.T.A.-ei n-o poate hotărî decît antrenorul ei, N. Dumitrescu.

„Îmi iau răspunderea ca în trei săptămîni să mă încadrez în jocul echipei, să fiu un bun coechipier lui Kun II...".

— Sînteți cam naiv și lipsit de modestie, stimate tov. Toma. Iertați-ne afirmația, dar din întreaga dv. scrisoare se desprinde un fel de încredere exagerată în capacitățile... fotbalistice pe care credeți că le aveți, fără să fi jucat, pînă la 18 ani, în mod organizat sportul de care v-ați îndrăgostit subit. Chiar afirmați că în trei săptămîni puteți deveni și... organizator de joc și un atacant eficace. Oare ? Ce-ar fi să-i întrebați pe jucătorii arădeni de cînd au început să joace supravegheat fotbal, cîte strădanii au depus și depun la antrenamente, cîte sacrificii au

făcut și fac pentru a ajunge în rîndurile echipei campioane și a se menține acolo. Or, dv. vreți, netam-nesam, nici mai mult nici mai puțin, ca antrenorul Dumitrescu să hotărască" : „Axente, ieși din echipă, să intri tu Vasile Toma !". Și pentru că nu-i datoria noastră să-i dăm indicații antrenorului arădean, vă... dăm dv. un sfat. Fiți ceva mai modest în pretenții, încercați în alt fel, la o altă echipă. Încercați să începeți — se mai poate chiar și la 18 ani — cu începutul, cu prima treaptă. Pentru că nimeni nu poate ajunge undeva sus, într-un pisc, fără să urce. Și urcușurile cer opinteli, eforturi, transpirație, sacrificii. Nu se poate altfel.

●

## „DE CE NU INVERS ?"

Pentru cititorul ION NICU din comuna Roești — Vîlcea, subiectul... arzător la ordinea zilei îl constituie regulamentul de desfășurare a celei de a doua competiții a țării, Cupa României.

**„Trăiesc cu speranța — ne scrie dînsul — ca măcar pentru viitoarea ediție, în cazul cînd două echipe termină la egalitate după prelungiri, nu VEȚI mai promova acel criteriu absurd, vîrsta..."**

— De ce „VEȚI" ? Credeți dv. că revista a elaborat regulamentul Cupei ? Nu v-ați convins încă de faptul că în coloanele publicației noastre am luat, de ani de zile, atitudine împotriva unor prevederi regulamentare care nu-și au o bază rațională cît de cît solidă ? De acord cu dv. cînd calificați însă „vîrsta" drept un criteriu absurd...

**„Mai mult chiar, e un criteriu incompatibil cu noțiunea de sport. Și, în definitiv, de ce nu s-ar proceda invers ?".**

— Cum adică ?

**„Să se califice echipa mai „bătrînă". Pele la 30 de ani nu mai joacă așa de bine ca la 20 sau 25, nu ? Atunci de ce tot pe el să-l dezavantajezi ? Și, în al doilea rînd, pretutindeni în viață oamenii mai în vîrstă trebuie respectați, stimați, apreciați pentru ceea ce au făcut. Și atunci ? Nu credeți că ar fi mai bine, mai corect, mai în spiritul fair-play-ului (termenul e des folosit, dar în contextul de față mi se pare extrem de nimerit) ca să lăsăm tot fotbalul să decidă ? Să se rejoace meciurile, să se execute lovituri de la 11 m, să se ia în considerație cornerele** etc. **Să element din fotbal să fie...".**

— Fie precum spuneți dv.! tov. Nicu. De altfel, F.R.F. a început să se... miște în această privință. Sperăm să fie o „mișcare" în urma căreia regulamentul „Cupei" — îmbunătățit corespunzător — să nu mai dea naștere la atîtea controverse.

Desene de **AL. CLENCIU**

# ARE SAU N-ARE DREPTATE „SIRETUL" DOLHASCA?

Cu tot cortegiul lor de probleme, campionatele județene de fotbal și-au consumat cîteva etape, unele echipe luptă cu dîrzenie pentru poziții fruntașe în clasament, altele pentru a evita retrogradarea, în timp ce unele se bat „pe viață și pe moarte" cu... comisiile județene de fotbal pentru ca acestea să respecte adevărul, să nu le frustreze de drepturile lor. O scrisoare, care ne relatează tocmai o astfel de dispută, am primit deunăzi la redacție tocmai din localitatea Dolhasca — Suceava. Semnatarul ei este BOGDAN AGAFIȚEI, jucător și instructor voluntar în echipa Siretul Dolhasca.

**„Vă scriu aceste rînduri, sperînd că măcar în ceasul al 12-lea comisia noastră județeană de fotbal își va îndrepta o greșeală pe care a făcut-o la sfîrșitul sezonului trecut și prin care ne-a văduvit de două puncte în clasament, la un joc pe care-l cîștigasem cu 1—0 pe teren. În etapa a XII-a a campionatului județean, am jucat acasă cu Autorapid Suceava. În pauza meciului, delegatul sucevenilor a cerut conducătorului jocului foaia de arbitraj în care a contestat pe jucătorii L. Dumitriu și V. Sandu pentru că au VIZE MEDICALE CU DATA MODIFICATĂ, pe I. Lazăr că are modificări în legitimație și B. Agafiței pentru că a prezentat buletinul fără viza medicală. Legitimațiile au fost înaintate comisiei județene. La ședința de judecată ni s-au restituit imediat carnetele lui Lazăr și Agafiței, rămînînd ca în celelalte două cazuri, comisia să facă cercetări amănunțite. Între timp am prezentat comisiei acte doveditoare care demonstrau nevalabilitatea contestației. După un timp, prof. Corneliu Singeap, metodist cu probleme de fotbal, ne-a comunicat verbal că rezultatul a rămas cel de pe teren, contestația celor de la „Autorapid" fiind nefondată. În consecință, ne-a restituit și celelalte două carnete.**

**Surpriza mare ne-a oferit-o publicarea clasamentului la sfîrșitul turului, cînd punctele cîștigate de noi au fost trecute „Autorapidului". Am reluat drumurile spre Suceava unde ni s-a comunicat că, în ultimă instanță, tot sucevenilor li s-a dat dreptate. Modul acesta de a proceda este de-a dreptul revoltător. Și iată de ce : dacă s-a știut că problemele nu sînt clarificate, de ce nu s-au reținut carnetele pînă cînd s-a luat respectiva hotărîre? În al doilea rînd, „Autorapid" a contestat — scrie negru pe alb în foaia de arbitraj — modificarea datei vizei medicale, nu lipsa acesteia cum argumentează comisia. Apoi, pe ce bază s-a dictat sancțiunea împotriva noastră, din moment ce la data cînd aceasta s-a pronunțat, carnetele jucătorilor nu fuseseră înapoiate de aproape o lună de zile ? ! ? Ori adevărul adevărat este că la ÎNCEPUTUL JOCULUI CU „AUTORAPID"**

**CARNETELE LUI SANDU ȘI DUMITRIU ERAU VIZATE, AVEAU SEMNĂTURA MEDICULUI, ȘTAMPILA CIRCUMSCRIPȚIEI MEDICALE DOLHASCA, ȘI DATA RESPECTIVĂ, CARE CORESPUNDE CELEI DIN REGISTRUL DE EVIDENȚĂ.**

**În realitate e vorba despre altceva. Echipa „Autorapid" e din Suceava și are nevoie de puncte pentru a cîștiga campionatul ! De acord, să-l cîștige, dar jucînd cinstit, pe teren, nu prin diferite mașinațiuni de culise. Și un alt adevăr trist este și acela că deoarece am înaintat un memoriu F.R.F. (tov. Socaciu) în care arătam că regulamentul F.R.F. este încălcat și modificat arbitrar de comisia județeană de fotbal Suceava, am fost și continuă să fiu șicanat, privit ca un... dușman de moarte al forului nostru județean.**

**Sper că dv., redacția, să înțelegeți cum stau lucrurile și să ne ajutați — vorbesc acum în numele echipei „Siretul" — în clarificarea cazului pe care vi l-am relatat...".**

Sigur că înțelegem cam cum stau lucrurile și înclinăm să dăm dreptate semnatarului scrisorii. Tocmai pentru că argumentele sale de sprijin ni se par convingătoare. Și pentru că se amintea inițial de un ceas al 12-lea, conchidem în încheiere că ÎNCĂ NU-I TOTUL PIERDUT. COMISIA JUDEȚEANĂ MAI POATE SĂ-ȘI ÎNDREPTE GREȘEALA. Așteptăm s-o facă. Sau, în cel mai nefericit caz pentru „Siretul", să-și mențină decizia, dar numai după ce va efectua o analiză corespunzătoare a faptelor și cîntărirea lor cu balanța principialității. Comunicați-ne, vă rugăm, știnați tovarăși de la Suceava, dacă are sau nu are dreptate jucătorul și antrenorul echipei „Siretul" ?

**N. R.**

În nr. 251, din 17 martie, al revistei am publicat la aceeași rubrică, nota **„O măsură care se cere justificată"**, în care Asociația sportivă Paringul Lonea, se plîngea de faptul că fusese, de asemenea, frustrată de două puncte în clasament de către comisia județeană de fotbal care ne-a logase, pe nedrept, cu 3—0, un meci în favoarea echipei I.G.L. Hunedoara. Iată că a trecut o lună și C.J.E.F.S. Hunedoara încă nu s-a hotărît să ne răspundă. Adică să justifice măsura preconizată. Poate sau nu poate s-o justifice ? Pe semne că nu poate, din moment ce tare de atîta vreme.

●

# PRONOSPORT

**Iată pronosticurile noastre la concursul nr. 17 din 25 aprilie 1971 :**

| | |
|---|---|
| 1. Steaua — U.T.A. | 1 |
| 2. F.C. Argeș — Progr. | 1X |
| 3. C.F.R. Timiș. — Jiul | 1 |
| 4. S.C. Bc. — C.F.R. Cluj | 1 |
| 5. Farul — Dinamo | 1X |
| 6. „U" Cluj — Petrolul | 1 |
| 7. St. roșu — „U" Craiova | 1 |
| 8. Lazio — Juventus | 1X2 |
| 9. Napoli — Roma | 1X |
| 10. Torino — Cagliari | 1 |
| 11. Verona — Bologna | X |
| 12. Catania — Milan | 2 |
| 13. Inter — Sampdoria | 1 |

O ACȚIUNE SPORTIVĂ DE MARE AMPLOARE, ÎNCHINATĂ GLORIOASEI ANIVERSĂRI A PARTIDULUI

# „ȘTAFETA SEMICENTENARULUI P.C.R. 1921—1971"

În organizarea Consiliului Național pentru Educație Fizică și Sport și cu concursul organelor centrale de stat și obștești cu atribuții în domeniul educației fizice și sportului, între 2 și 9 mai se va desfășura „ȘTAFETA SEMICENTENARULUI P.C.R. 1921—1971".

Startul acestei importante acțiuni, simbolizînd unitatea de nezdruncinat a întregului popor în jurul partidului, se va da simultan din cinci colțuri ale țării (județele TIMIȘ, SATU MARE, MARAMUREȘ, BOTOȘANI și CONSTANȚA) avînd ca punct terminus, în ziua de 9 mai, capitala patriei noastre, municipiul BUCUREȘTI.

Primirea ștafetelor, purtînd mesaje scrise adresate conducerii partidului, va avea loc în fiecare dintre localitățile de reședință județene, într-un cadru festiv, fiind însoțite de manifestații sportive **(competiții de fotbal, handbal, volei, întreceri de atletism etc.)**, dedicate glorioasei aniversări.

Festivitatea finală de prezentare a tuturor acestor mesaje, însumînd atașamentul și recunoștința întregii mase de sportivi din Republica Socialisă România, va avea loc în ziua de 9 mai la București, în cadrul unei ample acțiuni sportive, organizată pe stadionul Republicii.

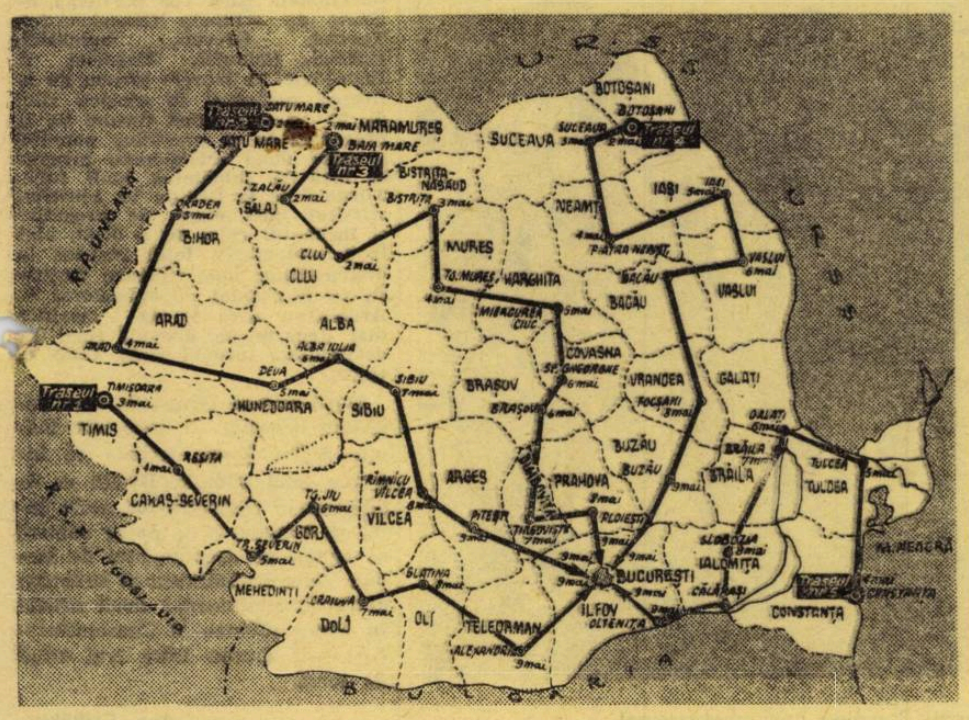


# O VECHE ECHIPĂ MUNCITOREASCĂ: A.M.E.F.A.

Glorioasa aniversare a partidului aduce în prim plan toate formele de luptă, adoptate în ilegalitate, pentru dezvoltarea conștiinței de clasă a muncitorimii, pentru izbîndirea ideilor comuniste.

Chiar de la data înființării sale, Partidul Comunist Român a pus un accent deosebit pe răspîndirea sporturilor în masa muncitorilor, prin intermediul unor grupări existente (asociația **„Prietenii Naturii"** din București, societățile sportive din Cluj, Arad, Timișoara, Reșița, Lupeni, Craiova, Ploiești, Galați, etc.) ca și prin noi organizații create pe diferite ramuri de sport, printre care un loc însemnat îl deține fotbalul.

La Arad, se înființase încă din anul 1910 **„Asociația de educație fizică a muncitorilor"** (A.M.E.F.A.), avînd ca membri fondatori 11 muncitori de la fabrica de vagoane din acel oraș, deci o primă echipă de fotbal. Exponentă a Sindicatelor Unitare din Ardeal, A.M.E.F.A. avea în comitetul de conducere cîțiva cunoscuți luptători ai clasei muncitoare, **Iosif Rangheț, Gh. Voștinar, Filip Gheit**, care foloseau asociația — singura putînd activa legal — drept loc de adunare a organelor de partid și centru de difuzare a materialelor de propagandă.

Sub regimurile trecute, sărbătorirea zilei de 1 Mai fiind interzisă, ea era făcută, totuși, de către comitetul A.M.E.F.A. prin organizarea competițiilor sportive între membrii ei, afirmînd, sub această formă, solidaritatea clasei muncitoare și intensificînd recrutarea de noi cadre pentru sportul muncitoresc.

Dragostea muncitorilor pentru „echipa lor" s-a materializat prin modeste contribuții bănești, dar și prin ridicarea, cu brațele lor, a unui stadion în localitate — stadion care a fost „confiscat" de guvernele de pe atunci pentru uzul altor cluburi sportive, mai puțin... „subversive". La orice deplasare, 1 000—1 200 muncitori își însoțeau echipa de care erau atașați, cu trenul și chiar cu bicicletele (cînd distanța nu era prea mare).

Componenții echipei de fotbal mai aveau misiunea de a răspîndi în cartierele orașului, ziarul local al organizației P.C.R., **Răsăritul**. Nu de puține ori, în timpul meciurilor, legitimațiile jucătorilor, în loc de-a fi verificate de arbitri, erau supuse unei atente cercetări din partea Siguranței Generale, unii „indezirabili" fiind ridicați chiar din cabine și trimiși direct la închisoare. Ecusonul și echipamentul jucătorilor — de culoare roșie — constituiau pentru organele represive cel mai bun indiciu că A.M.E.F.A. aparține mișcării muncitorești.

Dintre copiii depistați pe maidanele din cartierul Mihai Viteazul, A.M.E.F.A. a ridicat o nouă generație de jucători valoroși, ale căror nume au rămas încrustate în cronica fotbalului românesc: Ghiță Albu, Cibi Braun — Bogdan, Auer, Dobra, Teleki, Dvorjac, Lingurar, Tolan, Sabău etc.

Din anul 1924, echipa A.M.E.F.A., campioană regională, a participat în continuu la turneele pe țară, ajungînd în semifinale cu Chinezul și în „sferturi" cu „U" Cluj. Apoi, în sistemul divizionar s-a clasat pe locul 2 în 1935—36 (după Ripensia Timișoara), locul 4 în 1936—37, locul 2 în 1937—38 (după Rapid), locul 3 în 1938—39

Dar activitatea unei asociații muncitorești în rîndurile tineretului nu convenea regimului legionaro-antonescian, care, în anul 1940, a dizolvat A.M.E.F.A. și a scos echipa din campionatul de fotbal.

V.

# NUMEROASE COMPETIȚII FOTBALISTICE

● **PLOIEȘTI.** — Concomitent cu campionatul divizionar A, echipa Petrolul participă și la „Cupa semicentenarului". Pînă în prezent, ploieștenii au jucat cu F. C. Argeș și cu Autobuzul București. Legat de mărețul eveniment, în această săptămînă 80 de sportivi ai clubului ploieștean, printre care și componenții echipei de juniori, au vizitat Muzeul Doftana, unde vechi militanți ai mișcării muncitorești au dat explicații și au evocat trecutul glorios al partidului. În zilele care urmează și jucătorii echipei de seniori și-au propus o vizită asemănătoare la Doftana.

● **SIBIU.** — În organizarea C.J.E.F.S., săptămîna trecută s-a disputat în orașul de pe malurile Cibinului **„Cupa semicentenarului"**. Au luat parte la această competiție, care s-a bucurat de un total succes, următoarele echipe: **C.S.M., Independența** și **A.S.A.** din localitate precum și **Gaz metan Mediaș**. Cupa a fost cîștigată de A.S.A. Sibiu care în primul meci a dispus cu 2—1 de C.S.M., iar în finală cu 5—2 de Gaz metan după executarea a cîte cinci lovituri de la 11 m. (După cele 90 de minute regulamentare cele două echipe se găseau la egalitate). Mediașenii învinseseră și ei în prima etapă pe Independența Sibiu cu 5—4 tot după executarea loviturilor de la 11 m.

Competiția a fost dotată cu un splendid trofeu înmînat căpitanului învingătorilor de către președintele C.J.E.F.S., prof. Vlad Gușa.

● **GALAȚI.** — În aceste zile în orașul Galați se află în plină desfășurare „Cupa semicentenarului" pentru echipele divizionare, la care participă **Politehnica Galați, F. C. Galați, Ancora Galați, S.U.T. Galați, Dacia Galați** și **A.S.M. Tecuci.** Întrucît jocurile sînt eliminatorii, pînă acum au mai rămas în competiție echipele **F. C. Galați, Ancora Galați** și **A.S.M. Tecuci.** Finala va avea loc miercuri 5 mai pe stadionul „Dunărea" pauza meciului urmînd să marcheze sosirea ștafetei semicentenarului.

La fel și pentru cei mici a fost organizată o competiție la care participă nu mai puțin de 28 de echipe de copii din orașul Galați și zece din orașul Tecuci. În cadrul competiției rezervate formațiilor de juniori și elevi din cadrul liceelor din orașul Galați, la „Cupa semicentenarului" sînt prezente opt echipe.

● **BUCUREȘTI.** — Clubul Dinamo a organizat recent o competiție rezervată echipelor de juniori ale cluburilor divizionare A din Capitală (Dinamo, Steaua, Rapid și Progresul), competiție dotată cu **„Cupa semicentenarului"**. Jocurile — de bună calitate — s-au încheiat cu scoruri strînse, victoria finală revenind juniorilor dinamoviști.

● **LA TECUCI** se află în plină desfășurare „Cupa semicentenarului" rezervată echipelor sindicale, la care participă șase reprezentante ale diverselor instituții și întreprinderi.

● **BAIA MARE.** — De curînd s-au încheiat în localitate jocurile din cadrul **„Cupei semicentenarului"**, competiției rezervată echipelor de seniori din județ. Împărțite în două serii, cele 14 combatante și-au desemnat cîștigătorii. În seria I a ieșit învingătoare echipa **Minerul Baia Mare**, iar în seria a II-a **C.I.L. Sighet.**

Sub aceeași denumire, de săptămîna trecută a început o nouă competiție la care iau parte nu mai puțin de 20 de echipe din județ, participante și la prima etapă a ediției următoare a Cupei României.

N-au fost uitați nici cei mai mici fotbaliști. „Cupa semicentenarului" la copii își va desemna cîștigătoarea duminică 25 aprilie. Cele opt echipe împărțite în două serii își dispută cu ardoare jocurile.

● **ȘI LA IAȘI** au loc numeroase competiții în cinstea semicentenarului partidului. Un număr de 24 de echipe care angajează elevii școlilor generale își dispută întîietatea pe terenuri reduse. Meciurile au loc pe terenurile de handbal ale școlilor. Tot în cadrul „Cupei semicentenarului" 18 echipe care cuprind elevii liceelor și școlilor profesionale își dispută supremația pentru cîștigarea trofeului. La fel și alte 12 echipe studențești. Numeroasă este și participarea echipelor din instituții și întreprinderi, jocurile acestora avînd loc pe toate terenurile din orașul Iași. Semifinalele acestor competiții vor avea loc în zilele de 1 și 2 mai, iar finala la 8 și 9 mai.

● **HUNEDOARA.** — În orașul siderurgiei, în cistea aniversării semicentenarului partidului va fi organizată competiția denumită „Cupa primăverii", la care vor participa toate echipele sindicale. Este vorba de **Corvinul Hunedoara, Constructorul Hunedoara, Minerul Ghelar, I.G.S.L. Hunedoara, Rapid Hunedoara** și **Minerul Teliuc.** Jocurile se vor desfășura în zilele de 23 și 24 aprilie după sistemul eliminatoriu pe stadionul Corvinul.

● **CUGIR.** — Un număr de 20 de echipe reprezentînd tot atîtea secții de producție din cadrul uzinei își dispută întîietatea pentru cîștigarea „Cupei Metalurgistul", acțiune fotbalistică închinată semicentenarului partidului. Competiția a început la 6 aprilie, urmînd ca finala să se desfășoare la 6 mai pe stadionul Metalurgistul din localitate.

# Carnet

# NAȚIONALA ȘI OLIMPICII

*de EUGEN BARBU*

Nu pot să anticipez rezultatul meciului **România — Iugoslavia,** pe care o să-l știți la ora cînd o să citiți aceste rînduri. Meciul se pare că a fost luat în serios și de sîrbi și de **tricolori** pentru că e vorba de o tradiție.

Se ivesc cîteva probleme...

În general, echipa ce se conturează pentru Campionatul european este cam aceeași care a evoluat în Mexic, dacă l-am excepta pe Anca, proaspăt pus pe fapte mari. Tendința de a dispare din lot a lui Radu Nunweiller nu poate fi atribuită numai examenelor (ca și în cazul Dobrin, se plătesc, se pare, polițe mai vechi față de antrenorul Angelo Niculescu).

A doua surpriză, ca să spunem așa, este prezența lui Dan pe postul colegului său, Lupescu. Amîndoi vîrstnici, amîndoi ambițioși, amîndoi gata să moară, nu pe peniță, ci pe minge, vor să demonstreze că echipa națională mai are nevoie de ei. Concursul, duelul tacit dintre ei este binevenit, dar iartă-mi-se ignoranța sau vederea rea, nici unul nu se integrează **stilului nou** al acestui **unsprezece.**

Sînt curios, de asemenea, cum va suplini Anca pe Radu Nunweiller, după noi un mare jucător, ce nu poate fi lăsat deoparte peste noapte. Dar partidele amicale de aceea se dispută, pentru a fi făcute încercări...

A treia problemă mi se pare cea a lui Neagu, trimis din nou pe extrema dreaptă, loc unde nu face decît să improvizeze, cînd ar trebui să-l secondeze pe Dumitrache care, între noi fie zis, este departe de forma ce l-a consacrat.

Ce vreau să spun pe scurt: că de fapt la echipa națională nu se duce o muncă științifică și se așteaptă ce pică. Iată și explicația acestei afirmații: de ani de zile ducem lipsă unor extreme de valoare (dacă ținem seama că Lucescu este totuși inegal), dar nu facem nimic pentru a remedia această situație delicată. N-am auzit să fie chemat încze IV, care a manifestat o formă bună în acest campionat. Györfy a trebuit, în cadrul trialului de la Brașov, să-i amintească lui Angelo Niculescu că mai există pe lume, dar asta nu l-a convins cu nimic pe impenetrabilul om. Ar mai fi de discutat și despre Caniaro și despre Kallo, dar iar ne izbim de o încăpățînare feroce. Îl avem pe Neagu și cu asta basta, dar de obicei la națională, Neagu nu face treabă bună pentru că joacă pe un post în care nu este deprins de-a lungul campionatului. Este și cazul lui Mocanu, pus de club să fie al doilea stoper și care vine în mijlocul **tricolorilor** pe un post nou.

Și-acum să ne întoarcem la **speranțele** noastre, la **olimpici,** pe care i-am văzut duminică jucînd cum dădea Dumnezeu în fața unei formații dîrze, dar modeste. Meciul, se știe, a fost cîștigat după un gol discutabil (curios cum la TV se vedea de patru ori ofsaidul și în fotografii, nu!) cu 2—1. Rezultat destul de strîns și aproape insuficient pentru o calificare, pentru că la Tirana dacă ne ducem cu băieții ăștia dezorientați, pierdem sigur...

Ce ar trebui să fie în concepția noastră lotul olimpic? În realitate este vorba de **echipa B a României.** Deci jucători de rangul al doilea, între care pe **Republicii** a apărut și unul de rangul unu: Tătaru, modest și el, pierdut în mediocritatea generală. În fapt, **olimpicii** noștri arătau ca vai de ei, jucau fără pic de orizont, se vedea bine că sînt adunați de la mai multe echipe, și ele, așa cum sînt în realitate. Pe teren nu am distins decît două fapturi care se descurcau cît de cît în iarbă: Iordănescu și Beldeanu. Coman, de la care se aștepta mult, a luat un gol de începător. Nu vreau să-l descurajez, dar drumul de la Giurgiu la București a fost străbătut prea rapid, artificial și impus. Deci, la lotul olimpic se joacă fără ambiție. Cei de la care se speră mai mult se simt nedreptățiți și nu vor să scape ocazia de a arăta asta (vezi Tătaru). Și-atunci? Nu era mai indicată o echipă oarecare, să zicem **Poli. Iași** care să țină loc de **olimpici?**

Asta ar fi însemnat însă să știm ce-i aceea politica fotbalului...

# PRIMUL PAS PE DRUMUL... U.E.F.A., SPANIA – 1972

Apa Snagovului este încreţită de un vînt nepotolit şi rece. Cîteva schifuri temerare o brăzdează cu vîslaşi protejaţi de treninguri groase. Nu e forfota şi animaţia obişnuită, frigul i-a gonit pe toţi spre căldura camerelor, doar pe terenul de fotbal două echipe şi cinci antrenori consumă pregătirile din dimineaţa aceasta, într-un joc la două porţi.

Aflasem că aici la Snagov, pe perioada vacanţei şcolare de primăvară, a fost reunită elita juniorilor cu data naşterii 1955, din care se va alcătui echipa reprezentativă ce va ataca la anul finala turneului U.E.F.A. din Spania. Formaţia actuală a luptat la Bolu pentru calificarea viitoare, dar şapte fotbalişti care au alcătuit-o trec în 1972 peste pragul junioratului. Aici la Snagov, aşadar, a şi început plămădirea schimbului de mîine, care aruncat în focul competiţiilor oficiale va reprezenta (sperăm cu mai mult succes) culorile naţionale.

Cerem amănunte, dar antrenorul coordonator **Ilie Savu** şi „statul său major" **(Petre Comăniţă, Andrei Mercea, Florin Ştirbei** şi **Traian Coman)** ne cer o păsuire de zece minute, căci meciul trebuia urmărit pînă la sfîrşit cu ochi profesional şi atenţie încordată... În sfîrşit, juniorii părăsesc terenul, mărturisind cu sudoarea care le şiruie pe timple abnegaţia şi dîrzenia dăruite în încleştarea partidei.

„Cei cinci" ne stau la dispoziţie pentru a da relaţii despre „acţiunea Snagov" şi Ilie Savu devine automat purtătorul de cuvînt firesc : **„Am convocat aici 65 de jucători, elementele considerate a fi cele mai dotate din totalul de juniori care activează în cele 41 de centre de copii şi juniori. Iniţiativa s-a născut la conferinţa cu responsabilii acestor centre ţinută între 15 şi 17 martie la Bucureşti, iar criteriul de apreciere al valorilor propuse l-am lăsat la latitudinea propriilor mentori. Am purces la o selecţie riguroasă care trebuia să cearnă cu maximă obiectivitate calităţile juniorilor în scopul prefigurării a două echipe alcătuite din cei mai buni 22. Am organizat teste tehnice şi fizice printre care şi unul Cooper miniatural de numai 10 minute şi controale medicale atente. Proba cea mai concludentă a rămas însă jocul propriu-zis aşa încît după o săptămînă, diferenţierea s-a făcut definitiv, cristalizîndu-se două echipe de forţe sensibil egale, restul de jucători rămînînd un eşalon de rezervă cu posibile emulaţii pe parcurs. Ca o concluzie generală pot afirma că generaţia de azi, cu caracteristicile ei în quintesenţă reprezentate aici la Snagov, este mai bine pregătită fizic şi în nici un caz în regres tehnic faţă de cea care a precedat-o.**

Antrenorul Andrei Mercea dă indicaţii înaintea unui antrenament

Fenomenul îmbucurător este efectul instruirii serioase şi pricepute făcute la centrele respective. Juniorii se reîntorc acasă cu fişe individuale alcătuite, în care recomandăm programe specifice de pregătire în continuare. O serie de elemente ca Ciurea (Constanţa), Năstase (Bucureşti), Matei (Cluj), Bedea (Oradea), Amarandei (Iaşi), Rădulescu (Constanţa), Din (Piteşti), Olteanu (Tr. Severin), Coşa (Arad) **oferă garanţii pentru succese viitoare, ei nu vor lipsi în nici un caz din cele două selecţionate care vor participa alături de echipele Cehoslovaciei, Turciei, Greciei, Bulgariei, U.R.S.S., Poloniei, Ungariei şi Iugoslaviei la marele turneu de la Braşov organizat în cinstea zilei de 23 August. Acest turneu va fi precedat de o pregătire comună a celor două selecţionate începută încă la jumătatea lunii iulie. Turneul de la Braşov va constitui sfîrşitul unei etape de pregătire şi începutul celei de a doua, căci la 1 septembrie, lotul restrîns la dimensiunile unei singure formaţii va fi preluat de antrenorul C. Ardeleanu care îl va conduce mai departe pe drumul final — destinaţia... turneul final U.E.F.A. 1972".**

După-amiază echipa A, care rezistase onorabil cu două zile înainte Stelei (0—2), trebuia să înfrunte lotul olimpic. Băieţii se odihneau în camerele lor, calm total la Snagov, doar patru oameni se agitau pe dreptunghiul de iarbă : Valentin Stănescu şi Drăguşin antrenau suplimentar două siluete în negru (Coman şi Constantinescu) care zburau între trei stîlpi de lemn.

**Ion CUPEN**

● DIN INTIMITĂŢILE GAZONULUI ● DIN INTIMITĂŢILE GAZONULUI ● DIN INTIMITĂŢILE GAZONULUI ● DIN INTIMITĂŢILE GAZONULUI ●

## „CÎND INTRU PE TEREN SIMT CĂ TRĂIESC"...

Telefonul a sunat prelung.

— **Dumneata faci temele alea de meditaţie ? De ce nu scrii, dom'le, şi de Tică Popescu ?**

L-am întrebat de ce i se pare un subiect atît de interesant, a tuşit, a tăcut, a tuşit din nou :

— **E cel mai bun jucător de la Pogresul, dar s-a certat cu preşedintele clubului şi nu-l lasă să joace ! Nu ştiţi, nu l-au luat nici în Liban ! Mai mare risul...**

Ştiam : fostul internaţional Dumitru Popescu — 29 de ani (la 17 martie), 11 selecţionări în echipa reprezentativă — nu-şi găsise un loc între cei 18 jucători deplasaţi de Progresul în Liban, peste iarnă, iar motivele rămînerii lui acasă — recunosc acum, în urma evenimentului — nu mi se păreau din cale-afară de clare...

★

E în faţa mea, aşa cum îl ştiu de cîţiva ani buni — zîmbitor, cu ochii de un albastru liniştit, cu o figură de liceean întîrziat.

Fumează mult şi recunoaşte — **„ăsta e singurul meu viciu"...**

Vorbeşte despre el, despre debutul fotbalistic — **„la 16 ani eram legitimat în B, la Ştiinţa"** — despre marea izbîndă U.E.F.A. — 1962, despre cei patru ani de la Steaua, despre victoriile cu Uruguay, Portugalia, Elveţia, Ungaria...

— Spune-mi, Tică, cum se face că apogeul carierei tale a survenit atît de devreme, iar la 25 de ani curba a început să coboare ? ! Explică-mi, e doar viaţa ta, eşti profesor de educaţie fizică, ştii mai bine decît mine ce înseamnă efort, ce înseamnă timpuria extenuare !

Tăcea, şi tăcerea era grea. Într-un tîrziu :

— **„Ştii, cînd m-am îmbolnăvit de hepatită, am făcut o formă grea, s-a pus problema să supraviez-tuiesc, nu să joc fotbal...**

DUMITRU POPESCU

**Am rezistat, dar mi-a fost tare greu... Trebuia să mănînc mai mult, să mă îngrijesc, să mă îngraş"...**

Se întrerupe. Un minut. Două. Trei.

— **„Ei bine, m-am îngrăşat şi, din păcate, mulţi — antrenori, prieteni, spectatori, — m-au judecat după cum arătam la încălzire, nu după cum jucam ! După boală, toată lumea voia să fiu acelaşi. Eu eram altul. Trecusem de 26 de ani, devenisem... bătrîn, iar publicul mă ştia parcă de cînd lumea... Tribuna simţea nevoia unor alte vedete !"**

Fără voia mea, gîndurile — păsările acestea năzdrăvane care nu cunosc nici o îngrădire — mi-au zburat atunci spre Nicki Dumitriu, cel pe care toţi îl credeam leneş, dar care nu era decît un mare nedreptăţit, pentru că-i ceream, neîndurători, mai mult decît ar fi putut să ne dea...

★

Discutam de ore întregi. Am parcurs capitolul Farul, am trecut pe la Zürich — **„am fost acolo, pe bancă... Cînd s-a terminat, am avut impresia că ne-a blestemat cineva"** — şi în sfîrşit, am ajuns la Progresul.

— De ce te-a ţinut Victor Stănculescu mai mult pe tuşă ?

— **„Eu cred că a fost bine intenţionat, dar cineva mai mare, din club, n-a vrut să joc".**

— Ai fi meritat să joci?

— **„Da. Nu mai alerg ca acum 5 ani, dar am mai multă minte ca atunci ! De altfel, n-am vrut altceva decît să mi se ofere ocazia să intru pe teren, să arăt dacă merit să joc !"**

Nu prea i s-a oferit lui Tică Popescu ocazia mult aşteptată, iar la cererea de transfer oamenii din dr. Staicovici au ridicat din umeri, făcîndu-se că nu pricep...

★

Îmi arată cîteva fotografii : la terminarea facultăţii, meciul cu Farul — **„uită-te la Costin, juri că e Sorin Avram ! Pleşuvii între ei"** — partida cu Portugalia, „Viitorul", echipa tuturor iluziilor... pierdute, 4—3 cu Polonia, la Ploieşti etc. etc.

— Ai îmbătrînit, Tică, ai început să te întorci la amintiri.

Vorba asta nu-l mai face să zîmbească. Dimpotrivă, se întristează, iar tristeţea lui are în ea ceva crîncen, pătimaş.

**— „Am să mai joc. Dacă nu la Progresul, atunci în altă parte. Vreau să mai joc şi trebuie s-o fac ! Abia cînd intru pe teren simt că trăiesc cu adevărat".**

Pleacă, lăsînd în urmă doar trei fotografii răzleţe şi un mare semn de întrebare : să fi ajuns, oare, cariera lui Dumitru Popescu la capătul cel din urmă ?

Aş băga mîna în foc că nu.

**OVIDIU IOANIŢOAIA**

**P. S.** În ultima clipă aflu că Progresul i-a acordat dezlegare lui Tică Popescu. Măcar atît...

DIN INTIMITĂŢILE GAZONULUI ● DIN INTIMITĂŢILE GAZONULUI ●

## MARELE VIS AL ULTIMEI TINEREŢI SPORTIVE

**— „M-am născut în urmă cu aproape trei decenii, am debutat la 15 ani — la vîrstă de pitic — într-o formaţie de seniori la Tg. Mureş, m-am afirmat ca jucător la Viitorul Bucureşti, echipă care n-a trăit în „A" decît o jumătate de campionat, am cunoscut apoi — în plină ascensiune sportivă — amărăciunea neîmplinirilor la unul din marile noastre cluburi, Dinamo Bucureşti şi după şapte ani încheiaţi de căutări şi speranţe am revenit, asemenea fiului risipitor, acasă, cu gîndul mărturisit deschis de a-mi mai încerca o dată şansa înaintea renunţării definitive"**

Înscris de curînd pe itinerarul celei de-a 30-a primăveri a vieţii — mai bine de jumătate dintre acestea începute în tovărăşia mingii de fotbal — Nicolae Naghi sintetizează de fapt în cuvintele de mai sus şi cu nedisimulată nostalgie, o biografie pe cît de lipsită de evenimente spectaculoase, pe atît de bogată în trăiri legate de sportul care a însemnat pentru el totul şi care, în schimb, asemenea unei „fata morgana" l-a purtat din iluzie în iluzie, pînă în pragul confruntării cu adevărata realitate. Acea realitate peste care se aşterne apăsător, în astfel de împrejurări, sentimentul satisfacţiilor neîntregite şi al aspiraţiilor mereu lipsite de finalitate deplină.

— Şi totuşi, Michi, în ciuda unor neajunsuri tutelate uneori şi de nesansă, nu se poate spune că fotbalul nu ţi-a oferit şi momente, dacă nu chiar perioade, în care să nu fi simţit răsplata talentului, a pasiunii şi eforturilor tale.

**— „Asta aşa este. Dacă mă gîndesc, de pildă, numai la cei patru ani cît am jucat la Piteşti, etapa de altfel cea mai productivă a biografiei mele sportive, ar fi şi nedrept să nu recunosc că atunci am simţit, de fapt, plăcerea performanţei şi tot atunci am a-**

NICOLAE NAGHI

**juns la hotarul consacrării cu dorinţa, dar şi cu posibilităţi certe de a mă realiza pînă la nivelul superior al valorilor noastre sportive. Eram în acea vreme sufletul unui atac, temut deopotrivă pe teren propriu ca şi în deplasare, simţeam în spate măiestria fotbalistică a lui Dobrin, marcam goluri multe, eram iubit de public, îmbrăcasem o dată chiar şi tricoul naţionalei şi mai aveam un pas, doar un singur pas pînă sus, acolo unde visam nu numai să ajung, ci să şi lupt cu străşnicie ca să mă menţin pe treapta cea mai înaltă a afirmării".**

— Dar ai avut acest prilej în anul 1967, cînd treCînd la Dinamo Bucureşti ţi s-a deschis implicit şi perspectiva unei relansări spectaculoase.

**— „Aparent da. În realitate însă „capitolul Dinamo" a constituit pentru mine o nereuşită la dimensionarea căreia — trebuie să recunosc — am contribuit şi eu însumi. Mai întîi, pentru că intenţiile mele fotbalistice — după plecarea de la F.C. Argeş — se îndreptau spre Tg. Mureş şi nu spre Bucureşti. Şi apoi, fiindcă la puţin timp după înregistrarea mea în valorosul lot dinamovist, am devenit o veritabilă rezervă, pe de o parte datorită interesului minor al antrenorilor faţă de o formulă de bază de echipă în care figuram şi eu, pe de altă parte sentimentului de descurajare care pusese stăpînire pe mine din momentul în care am început să simt aerul rece al „tuşei". În aceste condiţii, perioada anilor 1967—1969, cea de a doua manşă a tentativei mele de afirmare în Capitală (prima mai norocoasă, dar mult prea efemeră în 1962 la Viitorul) a însemnat o tristă experienţă şi o mare decepţie".**

— Poate că nu ţi-a priit aerul de Bucureşti...

**— „Poate. De aceea m-am şi grăbit să revin acasă, la Tg. Mureş, acolo unde mă aşteptau familia, prietenii şi... A.S.A., echipa căreia i-am încredinţat, cu doi ani în urmă, dorinţele şi speranţele ultimei tinereţi sportive".**

— Te consideri aşadar... era să zic „bătrîn" !

**— „Da de unde. Vreau să spun totuşi că, ţinînd seama oricum şi de vîrstă, voi încerca să realizez acum, pe „linia dreaptă" a activităţii mele competiţionale, ceea ce n-am reuşit, să spunem, în anii primei tinereţi, sau în perioadele de vîrf".**

— Ai în vedere ceva concret ?

**— „Mă gîndesc — de ce nu ? — printre altele şi la titlul de golgeter care mi-a scăpat ca printre degete în ediţia 1965—1966 a campionatului divizionar, în luptă cu cîştigătorul de atunci, Ion Ionescu".**

— Asta cu o condiţie însă.

**— „Ştiu care. Şi nu o ignorez. Dar dacă revenirea A.S.A.-ei în prima divizie a ţării ar fi singura piedică în calea unei astfel de realizări, pot să spun, încă de pe acum, că sînt gata „să arunc mănuşa" lui Tătaru, Dumitrache, Oblemenco, Neagu et comp.".**

**Mihai IONESCU**

● DIN INTIMITĂŢILE GAZONULUI ● DIN INTIMITĂŢILE GAZONULUI ● DIN INTIMITĂŢILE GAZONULUI ● DIN INTIMITĂŢILE GAZONULUI ●

„MASA ROTUNDĂ" A REVISTEI „FOTBAL"

# CE „SPUN" PRIMELE CINCI ETAPE ALE RETURULUI DIVIZIEI A?

## REDACȚIA RĂSPUNDE LA TREI ÎNTREBĂRI

Campionatul Diviziei A și-a consumat pînă acum o treime din retur sau două treimi din întregul său program. De duminică intrăm în ultima sa... decadă, un fel de sprint final.

**Ce au arătat, în esență, aceste prime 5 etape ale unui retur în care deseori spectaculozitatea a fost compensată prin dinamismul confruntărilor, prin dramatismul unor finaluri de jocuri și prin pasionante răsturnări în ierarhia echipelor?** Iată ceea ce și-a propus să discute redacția revistei noastre, printr-o masă rotundă la care au participat **Stelian TRANDAFIRESCU, Petre GAȚU, Mihai IONESCU** și **Mircea TUDORAN** care au răspuns la trei întrebări, ridicate în acest sezon de campionat.

## AU AJUTAT TURNEELE LA CREȘTEREA CAPACITĂȚII DE EFORT?

**1**

S.T.: O primă constatare, ar fi aceea că — spre deosebire de campionatul trecut — capacitatea de efort a jucătorilor este substanțial îmbunătățită, fapt care constituie incontestabil un real cîștig privind în ansamblu pregătirea echipelor noastre.

M.I.: Într-adevăr. Observațiile făcute cu ocazia celor 40 de partide oficiale consumate în acest sezon ne duc la această îmbucurătoare concluzie. Era, de altfel, și timpul să depășim un anumit prag al insuficienței potențialului fizic, care ne-a pus nu odată în situații de inferioritate față de adversari. Să ne amintim numai de jocurile anului precedent din competițiile europene, cînd echipe fruntașe ca **Dinamo, Steaua** sau **U.T.A.** au cedat în fața unor adversari care s-au dovedit mai rezistenți, mai viguroși, mai proaspeți. Să ne reamintim și de așa numitul „sfert de oră critic" al majorității jucătorilor noștri, care în perioada minutelor 60—75 ale meciurilor coborau pe curba efortului pînă aproape de limita unei inerții care favoriza degradarea spectacolului sportiv și anunța înfrîngerea.

**În acest an** însă, se pare că **antrenorii noștrii au înțeles mai bine necesitatea unei pregătiri fotbalistice de calitate, înscrisă într-un regim de lucru care să permită susținerea unui efort continuu pe durata nu numai a unei partide întregi, ci și a întregului campionat.** Și prima dintre măsurile care au asigurat o creștere evidentă a capacității de efort a jucătorilor, a îmbunătățirii rezistenței generale a acestora, a fost fără îndoială **sporirea volumului de muncă la antrenamente, atît în perioada pregătitoare cît și pe parcursul celei competiționale.** Semnificativă în acest sens ni se pare și observația antrenorului **St. Covaci** care afirma nu de mult, referindu-se la problemele de instruire ale echipei sale, că în acest an s-a lucrat mai mult cu 25—30% comparativ cu perioada corespunzătoare a ediției precedente a campionatului. Așa s-a ajuns la un program de două antrenamente zilnic și 18—20 ore săptămînal. Și numai așa s-a putut face saltul de calitate reflectat într-o mai bună concentrare și repartizare a efortului din primul și pînă în ultimul minut de joc.

De asemenea, o contribuție de loc neglijabilă la realizarea acestui deziderat a adus-o, după părerea mea și obligativitatea testării jucătorilor, metodă modernă de control și verificare a potențialului fizic, stimulent important în menținerea formei sportive.

P.G.: Într-adevăr, se constată o capacitate de efort crescută față de alte campionate, și dacă în principal „vina" o poartă cotitura făcută în instruirea jucătorilor, nu-i mai puțin adevărat că o contribuție — fără a fi însă, determinantă — **au adus și turneele peste hotare din timpul perioadei pregătitoare.**

M.T.: Aceste turnee, în ciuda concluziilor contradictorii pe care le-au oferit, au dat totuși posibilitate echipelor să-și îmbunătățească pregătirea prin jocuri, disputate uneori la scurte intervale, deci cu solicitări intense. **În principiu, asemenea turnee sînt utile în măsura în care urmăresc și ating un scop de instruire, dată fiind perioada cînd se desfășoară, dar fără să fie neglijate rezultatele, care — în fond — constituie cărți de vizită... rentabile din toate punctele de vedere.**

P.G.: Fără îndoială, turneelor hibernale nu li se pot acorda o valoare absolută, transformîndu-le în criterii de apreciere definitivă, pentru că ele pot duce la concluzii diametral opuse, uneori șubrede, atunci cînd le raportăm la comportarea ulterioară, din campionat, a echipelor. Cîteva exemple. **Progresul** și **Sport Club** au făcut jocuri destul de bune în Liban, cam în aceeași perioadă. În campionat însă, **Progresul** a urmat o linie ascendentă, în timp ce băcăuanii, după 5 etape, se află pe ultimul loc al returului! **Rapid** s-a comportat slab în turneul din Brazilia, spre deosebire de **Dinamo București.** Și totuși, **Rapid** a avut în campionat, pînă acum, o evoluție constant bună. În schimb, **Steaua** și **U.T.A.** confirmă în campionat realizările din turnee, materializate în locuri fruntașe în clasament; iar **Farul**, fără turneu de iarnă, dar cu o perioadă de instruire bine folosită, a intrat în primul pluton. E foarte greu ca din aceste exemple să se poată trage o concluzie valabilă... De aceea am și subliniat că turneele nu sînt determinante.

M.T.: Așa este. În principal ceea ce decide în ultimă instanță este un proces de instruire bine organizat și chibzuit, adaptat la necesitățile și caracteristicile jucătorilor și echipei, desfășurat cu seriozitate și perseverență, mai ales din partea jucătorilor.

S.T.: Cred că nu trebuie să omitem din discuția noastră și **aspectele antrenamentului invizibil al jucătorilor**, mai pe înțeles, **respectarea de către aceștia a unei vieți strict ordonate în afara stadionului.** Am auzit în acest retur destule voci, după evoluția slabă a unei echipe, care acuzau pe X sau Y că nu au fost proaspeți în joc deoarece au fost descoperiți la ore înaintate în nu știm ce restaurante sau bodegi, în nu știm ce activități care facilitează descărcarea acumulatorilor biologici încărcați cu atîta trudă în perioada precompetițională. Lucrurile sînt și mai grave atunci cînd în culpă se află jucători ce au suferit anumite traumatisme și sînt ținuți pe tușă tocmai în scopul recuperării rapide. Firește, nu pledez aici ca antrenorii sau conducătorii cluburilor și asociațiilor sportive să se transforme în adevărați detectivi. Categoric, este o optică total greșită pe care, din păcate, o mai întîlnim și azi, pe ici, pe colo. Și atunci ce rămîne de făcut? Nimic mai simplu: **o sistematică și permanentă muncă de educație pe planul conștiinței în care, în primul rînd medicii echipelor au cuvîntul hotărîtor.** Prin testele și interpretarea datelor acestora, ei pot demonstra jucătorilor în cauză efectele unei vieți ce sînt flagrant în opoziție cu marile răspunderi și exigențe ale sportului de mare performanță. Am fi bucuroși să inserăm în paginile revistei noastre opiniile medicilor divizionari A, axate pe o problematică atît de complexă și, de ce să n-o recunoaștem, atît de mult discutată, mai puțin public, în fotbalul nostru.

## DE UNDE PROVINE INEFICACITATEA?

**2**

M. I.: O primă explicație a nivelului relativ scăzut al eficacității în prezent, consider că trebuie pusă pe seama *tehnicii de joc.* În ce măsură a influențat tehnica randamentul ofensiv, exprimat în lovituri la poartă și goluri, aceasta este de sigur o problemă care îmbracă caractere specifice fiecărei echipe. Privind însă în ansamblu lucrurile și folosind, desigur, exemple din partidele acestui retur, trebuie precizat că, începînd cu preluarea mingii și încheind cu șutul la poartă, toată gama elementelor de tehnică fotbalistică (mișcarea înșelătoare, conducerea și protecția balonului, lovirea mingii cu piciorul sau cu capul) este tributară unei penurii accentuate în domeniul utilizării acelor procedee de execuție care să corespundă realmente cerințelor jocului modern. Și pentru ca afirmația de mai sus să nu pară pur teoretică, voi exemplifica insuficiențele tehnice actuale cu prezentarea statistică a două dintre cele mai importante aspecte, așa după cum rezultă din înregistrările parțial efectuate la partidele desfășurate pînă în prezent: *1. peste 90% din pasele decisive, realizate în zona de finalizare, sînt greșite, ușor interceptabile de apărare, ineficiente; 2. aproximativ 75% din șuturile expediate spre poartă, prezintă un grad redus și foarte redus de periculozitate!* Iată deci cum insuficiențele tehnicii de joc, sau mai bine zis rămînerea în urma acesteia, în condițiile progresului general fotbalistic, limitează posibilitățile de finalizare și — prin aceasta — valorile eficacității.

P. G.: Preocupările tuturor echipelor, recte antrenorilor, sînt îndreptate aproape exclusiv spre probleme de tactică și asta explică în bună măsură avansul luat de mijloacele strategice asupra celor tehnice. Iar situația generală se repercutează asupra gradului scăzut de eficacitate, în sensul golurilor înscrise. La ora actuală la noi este generalizat sistemul cu patru fundași, iar ca așezare echipele folosesc fie 4—2—4, fie 4—3—3. *Teoretic se afirmă că această așezare este ofensivă, practic însă accentul cade pe defensivă.* Intenția este clară: *rezultate și puncte,* pentru că — de ce să nu mărturisim? — un campionat se joacă pe puncte și nu pe note pentru fairplay. Din acest punct de vedere elocvente sînt partidele în deplasare. *Aproape fără excepție echipele joacă de la început pe apărare aglomerată și pe contraatac, uneori sporadic.* Ceea ce este surprinzător îl constituie faptul că deși pierd și cu asemenea măsuri defensive ele continuă să joace la fel, fără nici o modificare în maniera lor de joc (de un stil propriu nici vorbă; de mult au abandonat echipele astfel de preocupări). În aceste condiții se ajunge greu la poartă, atacanții se află mereu în minoritate față de apărările majoritare, situațiile de șut se realizează cu dificultate, ocaziile de gol devin rarisime. Cum se poate ajunge la superioritate numerică în atac cînd în asemenea situații pe linia de fund rămîn tot patru apărători (pentru doi atacanți...), ca și atunci cînd echipa proprie se află în apărare? Prin sisteme și scheme complicate, apărările continuă să domine înaintările și să evite golurile, cu mijloace tehnice mai scăzute, aceasta este realitatea, decît ale înaintașilor. *În cinci etape ale returului, liniile de atac au marcat 75 de goluri față de 97 în toamnă, 81 în returul 1969/70 și 119 în turul 1969/70 în același număr de etape. Deci, într-un sezon competițional și jumătate campionatul a pierdut 44 de goluri...*

S. T. După fiecare etapă a returului cronicarii de specialitate s-au lamentat pe bună dreptate: se marchează puțin, ce facem? Unde o să ajungem? Admitem mutațiile intervenite pe planul tacticii, foamea de puncte cu tot cortegiul ei nedorit dar se pare că *antrenorii nu au găsit încă cele mai eficiente metode de instruire a oamenilor de gol.* Din informările redactorilor noștri reținem cu îngrijorare o stare de fapt reală, ce se perpetuează și în această primăvară: *prea puțin timp este afectat, în antrenamentele săptămînale ale echipelor, exersării șuturilor la poartă în condiții grele de joc.* Poate că de aceea înaintașii — ne-au demonstrat în fiecare etapă — au șters din arsenalul lor șutul de la distanță. Ca să nu mai amintesc de stîngăciile jucătorilor în privința exploatării avantajului pe care jocul îl oferă în momentele sale fixe. Am făcut un mic calcul menit să mă sprijine în această afirmație: *în cele cinci etape scurse DIVIZIONARELE A AU BENEFICIAT DE UN TOTAL DE 456 LOVITURI DE COLȚ!* Goluri înscrise din asemenea acțiuni? Sigur le putem număra pe degetele unei singure mîini. Alte două exemple opuse: în întîlnirea *F.C. Argeș — Sport Club* (4—1), băcăuanii conduceau la un moment dat copios la capitolul cornere și totuși n-au realizat nimic. La Arad, în meciul *U.T.A.—Selecționata divizionară a Ungariei, Gornea,* admițînd plasamentul lui greșit, a încasat două goluri înscrise direct din lovituri de colț. *Așadar, există o abilitate, o viclenie a execuțiilor pe care în mod cert nu le poți dobîndi decît numai atunci cînd te instruiești temeinic, cînd repeți rolul de zeci și sute de ori în spatele cortinei.*

M. T.: Nu trebuie să uităm un alt element care devine tot mai hotărîtor, în privința eficacității, pe măsură ce ne apropiem de finalul campionatului și anume *MIZA tot mai mare a meciurilor,* importanța celor două puncte puse în joc — care pot da verdictul asupra titlului sau retrogradării. În retur, firesc, toate meciurile au o importanță mult mai mare decît în prima parte a campionatului. Dacă atunci echipele își mai puteau permite să piardă neplanificat cîte un punct-două, pentru că mai aveau destule meciuri în față, acum fiecare antrenor, fiecare conducător sau jucător și-a făcut socotelile, toate legate, firește, de puncte. Să ne amintim de calculele făcute de *C.F.R. Timișoara* care, ca să scape de retrogradare, își propusese să cîștige jocurile de acasă și, pe deasupra, cîteva puncte și în deplasare. Prima defecțiune, cea din meciul cu *Steagul roșu,* a clătinat prevederile Bănățenilor. Sau un alt exemplu din care se vede importanța punctelor (și în cazul acesta, pierdute): a fost suficient ca *Sport Club Bacău* să plece steagul pe teren propriu și a și simțit apropierea flăcărilor iadului! Din cauza valorii lor, care crește inestimabil odată cu scurgerea etapelor, cele două puncte au repercusiuni pe plan emoțional, *pot conduce la nervozitate mai ales în atac, la ratări, la randament scăzut și, în plus, la gesturi necugetate cu urmări directe atît în bugetul financiar al cluburilor, cît și în cel al punctelor.* Numărul mare de ratări și de sancțiuni în acest retur, crisparea jucătorilor, cu urmare directă în calitatea unor partide, cred că își are sorgintea tocmai în această mizâ.

## EXISTĂ EXIGENȚA FAȚĂ DE INDISCIPLINĂ?

**3**

M.T.: Ultima chestiune este aceea a disciplinei pe terenurile noastre. Mi se pare că **această primăvară a bătut toate recordurile în materie de sancțiuni dictate de federație echipelor și jucătorilor din Divizia A:** două terenuri suspendate, cel de la Brașov și de la Craiova, și un număr de 39 de sancțiuni care merg de la avertisment și mustrare, pînă la suspendare pe cîte trei jocuri, numai în aceste prime cinci etape. **Foarte mult! Foarte mult și dacă ne gîndim că în tot turul comisia de competiții și disciplină a F.R.F. a dictat o singură suspendare de teren și „doar" 26 de sancțiuni.** Dacă numai într-o treime de retur s-au dat atîtea pedepse, cîte vor urma pînă la ultima etapă?

S.T.: Să nu uităm un lucru: aceste sancțiuni despre care discutăm, sînt numai cele — să le numesc — publice, întrucît și **cluburile dau sancțiuni pe plan intern, mai puțin popularizate.**

M.T.: Marți am fost la F.R. Fotbal și am luat lista sancționaților. Un lucru te frapează de la bun început: „clienții" sînt cam aceiași. Începînd, de plidă, cu terenul de la Brașov (suspendat pe cîte o etapă și în tur și în retur) și încheind cu jucătorii.

P.G.: Ce exemple poți aduce în discuție?

M.T.: **Strimbeanu, Dumitru** și **Deleanu** au fost sancționați pînă acum de trei ori, **Dinu Iordan, Oblemenco, Moldoveanu, Bădin, Ștefan** — Rapid, **Raksi** au compărut și ei de cîte două ori în fața comisiei. Dar, recordul îl deține **Dumitrache** cu patru apariții, soldate cu, în ordine, un avertisment, o etapă suspendare, un alt avertisment și o mustrare, ultimele două în primăvară. Numărul de sancționați a crescut vertiginos: Jiul n-a avut nici unul în toamnă, iar acum șase în cinci etape; la „U" Craiova proporția tur-retur este de 1-4, la „U" Cluj 0-3, la Petrolul 1-4 etc. Imaculate sînt doar ținuturile feroviarilor timișoreni și Steagului roșu.

M.I.: Este într-adevăr o situație pe care chiar Biroul federal ar trebui s-o rezolve cu exigența promisă.

M.T.: Cred că ar fi bine ca și F.R.F. să introducă, la fel ca în alte țări, **sancțiuni mai drastice pe măsură ce crește numărul de apariții ale unui jucător în fața comisiei de disciplină.** Pînă cînd o să plouă cu mustrări și avertismente?

ROMÂNIA – ALBANIA 2-1! DEBUT NECONCLUDENT ÎN PRELIMINARIILE TURNEULUI OLIMPIC

# CALIFICAREA, SUB SEMNUL ÎNTREBĂRII?

În avancronica întîlnirii subliniam că meciul de debut al tricolorilor noștri în preliminariile turneului olimpic nu va fi deloc ușor. În același timp, ne manifestam speranța că jucătorii noștri se vor regăsi în ultimul moment, că se vor concentra la maximum și vor apăsa hotărîți pe acceleratorul ambițiilor, pe care bănuiam și continuăm să credem că le au, și că — pînă la urmă — vor birui un adversar tenace, o echipă masivă, rodată în multe și tari confruntări internaționale și care stăpînește perfect știința de a se apăra supranumeric, în cel mai pur „stil Inter". E adevărat, pînă la urmă olimpicii noștri au obținut victoria. **O victorie la limită, in extremis, conturată anevoios, după multe minute de așteptare, ca urmare a unui joc încîlcit în care fazele limpezi de gol pot fi numărate pe degetele unei singure mîini, în care o parte din jucători s-au complăcut în postura de... spectatori tocmai în momentele cînd desfășurarea acțiunilor le cerea un cît mai mare travaliu în teren.** De fapt, acest minim 2—1 are la bază o serie de cauze, în marea lor majoritate aceleași cauze semnalate și în meciurile de verificare susținute în această primăvară.

**JOCUL EXTREM DE LENT ÎN FAZELE DE ATAC.** **Valentin Stănescu** și **Cornel Drăgușin** știau de mult cum vor evolua albanezii la București și pentru a le contracara jocul explicaseră de mai multe ori, întregii echipe, ce anume trebuie să facă în teren. Cei doi antrenori le ceruseră ceva simplu ca bună ziua, dar, se pare, tare greu de aplicat: **să joace repede, cu precădere pe extreme.** Elevii lor n-au priceput lecția. Ba dimpotrivă. Au început jocul lent, cu acțiuni pe centru, ușor de destrămat de apărarea oaspeților, masată pe această porțiune de teren, **Sălceanu** și mai ales **Fl. Dumitrescu** fiind uitați pe extreme, la rîndul lor acceptînd rolul de... figuranți. Flori rare în jocul echipei, combinațiile rapide, spectaculoase. Și poate nega oare cineva că **Tătaru, Iordănescu, Dumitrescu** nu sînt jucători tehnici și rapizi pentru a realiza jocul ce li s-a cerut? Sigur că nu. Așadar, ritmul lent de joc — convenabil oaspeților — constituie o primă explicație a scorului minim. O a doua...

**ACȚIUNI CONFUZE, GREȘELI ELEMENTARE.** Cu toate că în 11-le trimis în teren se aflau „perechi" de la aceleași cluburi (**Olteanu — Vlad, Tătaru — Iordănescu, Cheran — Sălceanu, Popovici — Dumitrescu**), echipa n-a reușit să realizeze un tot omogen. Jucătorii nu și-au ghicit decît rareori intențiile, oarecum explicabil cînd e vorba de **Vigu** și **Beldeanu**, dar de neînțeles în cazul lui **Iordănescu** și **Tătaru**. Cei doi atacanți centrali mai mult au... fugit unul de altul decît să intre în combinații, să execute „un-doi"-uri prin care să scoată din dispozitiv apărătorii adverși. Mai mult, majoritatea jucătorilor noștri au preferat acțiuni laterale și individuale ineficiente. Ceea ce ni se pare însă de neconceput este faptul că i-am văzut pe **Cheran, Beldeanu, Tătaru, Sălceanu, Dumitrescu**, pasînd cu nonșalanță, în repetate rînduri, la adversari, rămînînd apoi pironiți locului! Dintr-un asemenea mod de a acționa nu puteau rezulta, desigur, decît faze confuze. De fapt, chiar și cele două goluri rămîn rezultatul unor asemenea atacuri confuze, neconvingătoare.

**INSUFICIENTA CONCENTRARE, NERVOZITATE.** Golul înscris de oaspeți se datorează în proporție de 90 la sută neatenției consecutive a patru jucători: **Popovici, Olteanu, Cheran, Coman.** E inadmisibil ca toată apărarea să greșească, din lipsă de concentrare, la singulara fază de atac a albanezilor! Era de așteptat totuși, din moment ce **Cheran**, mai tot timpul meciului, era preocupat cu vociferări și gesticulări. Dar, o pregnantă lipsă de atenție s-a văzut tot în fazele de atac. Pentru că trebuie spus, pe parcursul celor 90 de minute de joc, cu toată evoluția lui într-o măsură întîmplătoare, atacul și-a creat vreo 5—6 mari ocazii din care cel puțin încă două puteau fi transformate în goluri (min. 69 — **Vigu**, min. 71 — **Sălceanu**). Cu puțină șansă primul și ceva mai atent al doilea, **Dinella** ar fi scos resemnat mingea din plasă și șansele de calificare ale olimpicilor noștri ar fi crescut pînă la nivelul certitudinii.

Oricum, victoria e victorie și jucătorii noștri au datoria s-o apere cu îndîrjire la Tirana unde (la 26 mai) va fi foarte, foarte greu, dar nu imposibil de obținut calificarea. **Pînă atunci însă, cei doi antrenori au datoria să facă tot posibilul pentru a pregăti jocul echipei în raport cu caracteristicile și cerințele unei partide în deplasare.**

Laurențiu DUMITRESCU

## AVANTAJELE TERENULUI INSUFICIENT VALORIFICATE

Olimpicii noștri n-au fost capabili în întîlnirea cu selecționata Albaniei să valorifice la scara unor așteptări firești atît cîștigurile dobîndite de fotbalul nostru pe plan internațional, cît și avantajele oferite de disputarea jocului pe teren propriu. Cîteva înregistrări, vizînd frecvența și efectul acțiunilor ofensive, pe de o parte, și eficacitatea loviturilor la poartă, pe de altă parte — înscrise în tabelul nr. 1 — ne duc de altfel la această concluzie. Dar să încercăm a ne explica.

Mai întîi, trebuie remarcat faptul că am atacat (în mod organizat), destul de puțin. **Numărul celor 51 de acțiuni ofensive, repartizate aproximativ egal pe reprize, ni se pare mult prea redus în comparație cu media obișnuită a atacurilor desfășurate de echipele noastre în partidele susținute acasă (70—80).** Dacă mai avem în vedere că aproximativ două treimi

| REPRIZE | ACȚIUNI OFENSIVE | | | LOVITURI LA POARTĂ | | | | | | | | | | |
|---|---|---|---|---|---|---|---|---|---|---|---|---|---|---|
| | | | | PRECIZIA | | | | PERICULOZITATEA | | | | DISTANȚA | | |
| | NR | R | T | A | P | G | T | NP | PR | G | T | D | C | T |
| I | 19 | 7 | 26 | 4 | 2 | 1 | 7 | 5 | 1 | 1 | 7 | 4 | 3 | 7 |
| II | 16 | 9 | 25 | 3 | 5 | 1 | 9 | 6 | 2 | 1 | 9 | 5 | 4 | 9 |
| TOTAL | 35 | 16 | 51 | 7 | 7 | 2 | 16 | 11 | 3 | 2 | 16 | 9 | 7 | 16 |

LEGENDĂ: NR = NEREUȘITE; R = REUȘITE; T = TOTAL; A = AFARĂ; P = PE POARTĂ; G = GOLURI; NP = NEPERICULOASE; PR = PERICULOASE; D = DIN AFARA CAREULUI; C = DIN CAREUL DE [illegible]

din aceste acțiuni se încadrează în rubrica „nereușitelor" (respinse de apărători sau pierdute) avem o primă imagine a unei dominări concentrată în zona de mijloc a terenului, puțin agresivă, deci și fragmentată de pauze lungi de studiu, așteptare și nesiguranță.

În al doilea rînd, **situația șuturilor la poartă evidențiază o frecvență nesatisfăcătoare, o precizie cu indulgență acceptabilă procentual, calificativ devalorizat însă — uneori pînă la insuficiență — de gradul mic de periculozitate a unor lovituri în marea lor majoritate lipsite de amenințarea golului.**

De aici a rezultat firesc o eficacitate scăzută și un scor strîns, determinat în ultimă instanță și de reușita unui frumos contraatac al oaspeților. Dar tot de aici, din constatările obiective pe marginea primei evoluții a olimpicilor noștri, ar mai putea rezulta și unele concluzii utile, sperăm, antrenorilor lotului.

Mihai IONESCU

GH. CONSTANTIN

## „ȘI TOTUȘI AVEM ȘANSE"

*Duminică, la plecarea de la stadionul Republicii, l-am întîlnit pe fostul nostru internațional,* GHEORGHE CONSTANTIN, *secundul lui Ștefan Covaci la Steaua. Discuția nu putea avea alt subiect decît abia încheiatul meci cu reprezentativa Albaniei, din cadrul preliminariilor olimpice:*

„Nu mă așteptam ca albanezii să dea o replică atît de slabă. Am jucat de cîteva ori cu echipele lor de club, îndeosebi cu Partizan Tirana și întotdeauna am admirat la ei puterea de luptă, dorința de victorie, de afirmare, cu care supleneau carențele tehnice. După meciul de azi, n-au mai confirmat calitățile lor tradiționale. Dacă vor juca la fel și la Tirana, cred că ne vom califica".

— *Dar olimpicii noștri? Ce impresii v-au făcut?*

— Și noi am jucat slab. Fără nici o legătură între compartimente, parcă fără ambiție. Jucătorii mi s-au părut obosiți. Poate și faptul că extremele — „false" n-au dat randament, a contribuit la această impresie. În plus — marea greșeală — jucătorii s-au plasat la distanțe prea mari unii de alții și din această cauză pasele lungi au fost interceptate de adversari. Era mai bine, avînd în vedere că jucam acasă, să fi folosit extreme de meserie. Vitalizau atacul. Dacă noi am fi jucat bine, marcam, zic eu, patru goluri. Oricum, rămîn la părerea mea, formulată mai demult, că în acest meci mai bine jucam cu prima echipă. Tricolorii ar fi făcut și un antrenament foarte util pentru meciul de la Novi Sad și ar fi luat o opțiune mai serioasă pentru retur.

— *La golul al doilea a fost ofsaid?*

— Nu! Eu am fost la tribuna I, chiar pe linie și în momentul cînd lui Sălceanu i s-a pasat mingea, fundașul dreapta albanez era cu un metru mai aproape de poarta lui decît înaintașul nostru. **(m. t.)**

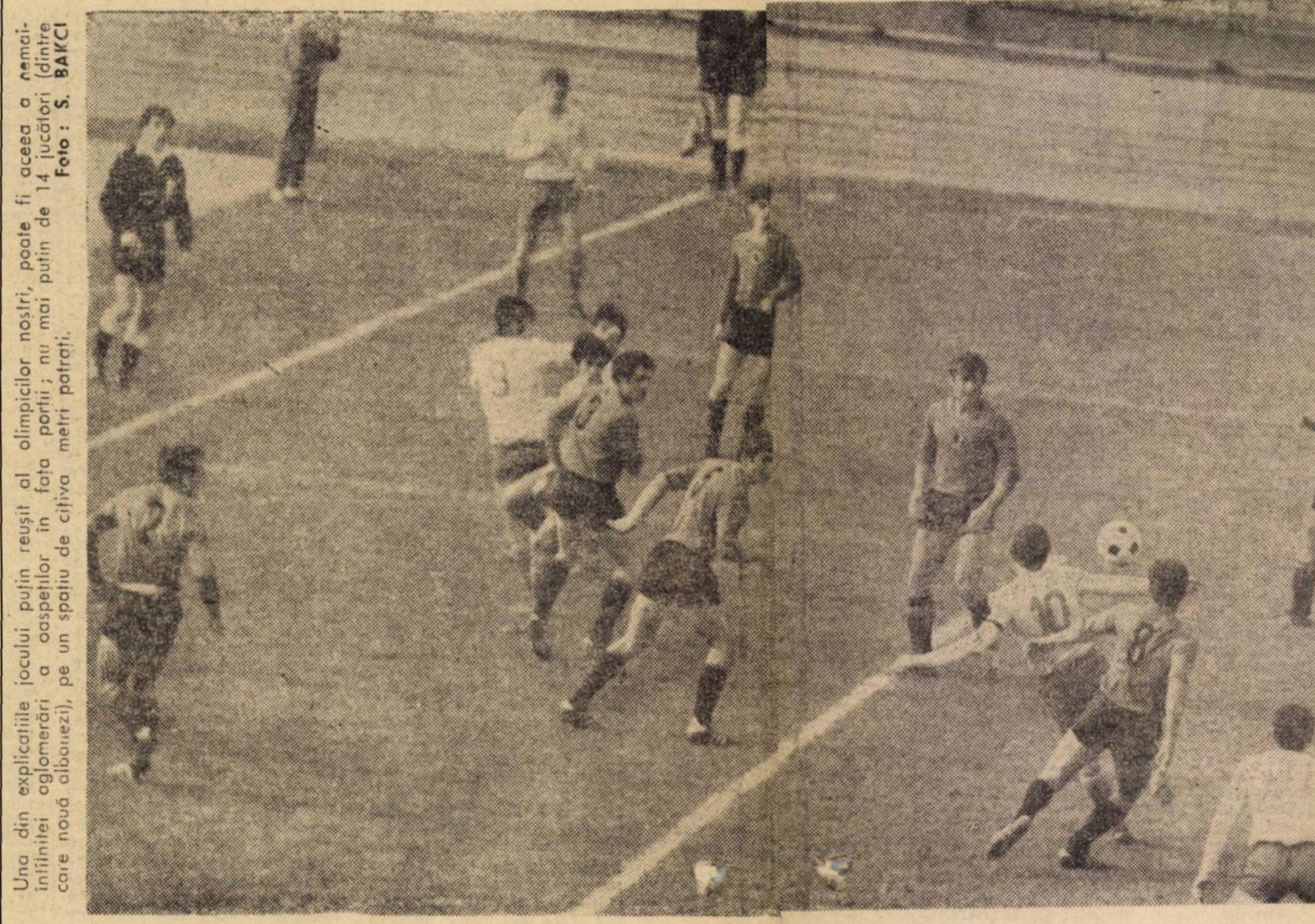

Una din explicațiile jocului puțin reușit al olimpicilor noștri, poate fi aceea a nemaiîntîlnitei aglomerări a oaspeților în fața porții; nu mai puțin de 14 jucători (dintre care nouă albanezi), pe un spațiu de cîțiva metri pătrați. Foto: S. BAKCI

SUPĂRARE! Ar putea fi alte explicația acestei imagini a lui Valentin Stănescu, luată în pauza jocului cu Albania?

## BULETINUL LOTULUI OLIMPIC

### În mai – turnee peste hotare

● Pînă la returul partidei cu Albania (26 mai la Tirana) antrenorii lotului olimpic au fixat o singură acțiune, un stagiu de pregătire, preconizat între 10 și 18 mai. În acest interval lotul urmează să întreprindă un turneu de două jocuri peste hotare, pentru care se duc în prezent tratative.

● Pentru moment, antrenorii lotului sînt preocupați în principal de problema extremelor. **„Trebuie să căutăm alte două aripi"** — ne-a spus ieri antrenorul **V. Stănescu**, nemulțumit de cum au jucat **Fl. Dumitrescu** și **Sălceanu**.

● Care sînt criteriile de calificare în preliminariile turneului olimpic? **Regulamentul prevede că în cazul cînd după al doilea meci echipele sînt la egalitate de puncte și golaveraj, a doua partidă va fi prelungită cu două reprize a 15 minute. În cazul cînd egalitatea se va menține, atunci se va recurge la executarea a cîte 5 lovituri de la 11 m. iar dacă echipele nu vor putea fi departajate nici în acest mod, atunci formația calificată vi fi trasă la sorți.**

## *Meciul comentat pe scurt de...*

**E. WÖHRER** (arbitrul de centru): „Echipa României a preferat acțiuni laterale, fără atacuri în adîncime, percutante. N-a reușit decît rareori să desfacă apărarea supraaglomerată a oaspeților. În general jocul a fost plăcut de condus, nu mi-a ridicat probleme deosebite. Tușierul meu era bine plasat la golul victoriei gazdelor, așa că nu mi-a rămas decît să-l validez...".

**V. STĂNESCU** (antrenorul principal al olimpicilor noștri): „Le-am spus să joace cît mai rapid și cît mai mult pe extreme. N-au înțeles. Sălceanu, dar mai ales Dumitrescu și Cheran m-au dezamăgit. Extrem de laborios Vigu, bun Popovici, peste așteptările mele Iordănescu".

**L. BORICI** (antrenorul principal al echipei albaneze): „România a atacat mai mult. Ne așteptam să se întîmple așa. Noi ne-am apărat însă corect, cele două goluri primite fiind rezultatul a două greșeli flagrante. La primul au greșit fundașii mei, la al doilea arbitrii care n-au semnalat o clară poziție de ofsaid în care s-a aflat jucătorul care a marcat...".

**VIGU** (căpitanul echipei României): „Ne-a dominat un trac inexplicabil. De aceea am greșit pase ușoare, preluări, stopuri. Normal trebuia să cîștigăm la cel puțin două goluri diferență..."

**PANO** (căpitanul echipei Albaniei): „Noi am fost mai lucizi în teren, am jucat mai organizat. Un 1—1 ar fi constituit un rezultat normal..."

ROMÂNIA — ALBANIA 2—1 (1—0)

**AU MARCAT:** Iordănescu (min. 45), Sălceanu (min. 75) și Zhega (min. 55).

**STADIONUL „Republicii"**, teren bun, timp excelent, spectatori aproximativ 9 000.

**ROMÂNIA:** Coman 6 — Cheran 4, Olteanu 7, Vlad 7, Popovici 7 — Beldeanu 6, Vigu 7 — Sălceanu 5 (min. 76 Dincuța), Tătaru II 5, Iordănescu 7, Fl. Dumitrescu 4 (min. 63 Năstase 5).

**ALBANIA:** Dinello — Gjika, Dhalles, Ziu, Cani — Ragami, Vaso (min. 50 Kasmi), Ceco — Bizi, Pano, Zhega.

**A ARBITRAT** foarte bine Fr. Wöhrer (Austria).

Prin telefon de la trimisul nostru special la Novi Sad, RADU URZICEANU

# O EVOLUȚIE DE BUN AUGUR PENTRU „TRICOLORI" ÎNAINTEA DIFICILEI PARTIDE DE LA BRATISLAVA

Întrecînd toate așteptările ca factură de joc și evoluînd net peste partidele anterioare de pregătire (cu Hertha BSC în Berlinul Occidental și cu Steagul roșu la Brașov), echipa României a obținut miercuri o victorie de mare prestigiu, în deplasare, în fața reprezentativei Iugoslaviei, vicecampioană a Europei, una din favoritele grupei a VII-a a preliminariilor actualului campionat al continentului. **Rezultatul este cu atît mai important cu cît selecționerul iugoslav, Boșkov, afișa înainte de joc un optimism deosebit și afirma, pornind de la recenta victorie cu 2—0 asupra Olandei, că este pe drumul care duce cu pași siguri spre construirea unei naționale de competiție oficială, așa cum n-a fost selecționata care a ratat calificarea în turneul final al C.M.** În realitate, însă, echipa iugoslavă n-a impresionat azi, ba, dimpotrivă, a stîrnit nemulțumirile spectatorilor, care, la terminarea meciului, i-au fluierat pe jucătorii lor și au răsplătit cu aplauze pe ai noștri.

Opinia generală este că reprezentativa României a cîștigat azi grație a două calități de bază:

1) **Jocul de ansamblu, fondat pe o foarte bună colaborare între compartimente;**

2) **Explozivitate în atac.**

Paradoxul acestui meci, în care gazdele au dominat mai mult, este că în ciuda superiorității lor teritoriale din repriza a doua, tocmai în această parte a partidei, echipa noastră nu numai că a marcat golul victoriei, dar a ratat și două mari ocazii, prin **Dumitrache**, în minutele 75 și 82.

**IUGOSLAVIA — ROMÂNIA 0—1 (0—0)**

**A MARCAT:** Dembrovschi (min. 57).

**STADIONUL „VOIVODINA"** din Novi Sad, teren în stare excelentă, timp foarte bun, spectatori circa 30.000.

**Arbitrajul** lui E. Papavasiliou (Grecia), foarte corect.

**IUGOSLAVIA:** Vukcevici (min. 46: Dujkovici) — Pavlovici, Paunovici, Holcer, Rajkovici (min. 46: Stepanovici) — Antonievici, Georgevici — Oblak, Bukal (min. 46: Bjekovici), Jerkovici, Geaici.

**ROMÂNIA:** Răducanu — Sătmăreanu, Dinu, Dan, Mocanu — Anca, Dumitru — Neagu (min. 75: Nunweiller VI), Dembrovschi, Dumitrache, Lucescu.

Partida a avut aspecte diferite. În prima repriză jocul a fost perfect echilibrat, dar lent, localizat mai mult la mijlocul terenului, deci cu numeroase combinații în această porțiune de teren și foarte puține faze de poartă. **De reținut că iugoslavii n-au tras nici un șut pe spațiul porții, iar noi unul singur** (Sătmăreanu, min. 44). **Pot spune că jucătorii români s-au grăbit să finalizeze unele acțiuni, trăgînd de la distanță, fără șanse de reușită.** În general, în această repriză, s-a observat că gazdele mizează mult pe acțiunile lui Geaici, care și-a dovedit realmente valoarea și care a și creat două faze periculoase la poarta lui **Răducanu**, dintre care cea mai mare a fost în min. 33, cînd, singur în fața porții a șutat „peste" de la 12 m. În echipa noastră s-a evidențiat **jocul excelent de coordonator al lui Dembrovschi, acțiunile de deposedare reușite ale lui Dumitru și fermitatea intervențiilor liniei de fund, în care Dinu a excelat, iar Dan și-a făcut o bună reintrare.**

După pauză, jocul a devenit mult mai viu, mai iute. Nota au imprimat-o iugoslavii, dar — și aici este meritul echipei noastre — jucătorii români nu și-au pierdut cumpătul, și-au marcat adversarii foarte bine (excelent în apropierea porții), au ieșit gîndit din apărare, cu mingi utilizabile, iar în atac au jucat simplu, cu pase în adîncime și cu derutante schimbări de direcție. Un mare aport a avut în această repriză **Lucescu**, prin repliierile lui rapide, deposedînd decisiv de cîteva ori pe atacanții iugoslavi, chiar în careul nostru. Spre final, cînd presiunea gazdelor se accentuase, s-a simțit în echipa noastră nevoia unui jucător care să liniștească jocul pentru scoaterea din ritm a adversarului. El a fost **Nunweiller VI**, introdus în locul lui **Neagu**. Dinamovistul și-a îndeplinit bine sarcina de joc, la mijlocul terenului, **printr-o colaborare eficientă cu Dembrovschi, Anca și Dumitru, acesta din urmă plasat în fața fundașilor centrali.** În general, **echipa noastră** — și prin aceasta și-a atras multe aprecieri — **s-a impus prin acuratețea paselor, a pasat mai bine, mai mult și mai variat, iar pe plan tactic prin perfecta colaborare între jucători; aceștia s-au grupat oportun în preajma celui aflat în posesia balonului și s-au demarcat rapid pentru a primi eventual mingea.**

**FIȘA TEHNICĂ A MECIULUI**

Cornere: **ROMÂNIA 6; IUGOSLAVIA 5**

Șuturi: **ROMÂNIA 13 (4 pe poartă); IUGOSLAVIA 14 (6 pe poartă)**

Faulturi comise: **ROMÂNIA 20; IUGOSLAVIA 10**

Henturi comise: **ROMÂNIA 3; IUGOSLAVIA 2**

Ofsaiduri: **ROMÂNIA 3; IUGOSLAVIA 1**

În ce privește echipa Iugoslaviei, aceasta s-a mișcat mult în teren, a mizat — cum spuneam pe **Geaici**, dar acesta nu și-a putut face tot timpul jocul său, pentru că dacă scăpa **de Sătmăreanu**, dădea peste **Dinu**, foarte prompt în dublarea colegului din dreapta lui. Formația gazdă s-a arătat omogenă, dar nu m-a impresionat prea mult, mai ales în ceea ce privește finalizarea, eficacitatea liniei de atac. Aici s-a spus că lipsa lui **Petkovici** s-a simțit; el ar fi dat mai multă vivacitate înaintării. Dintre cei care au evoluat azi cel mai mult mi-a plăcut **Geaici**, apoi **Holcer, Stepanovici** și **Bjekovici.**

În concluzie, **un meci bun al echipei noastre, care poate constitui un prețios punct de plecare în campania pe care o așteaptă în preliminariile campionatului Europei și, în primul rînd, pentru importanta întîlnire cu Cehoslovacia, de la 16 mai, la Bratislava.**

## COMPORTAREA JUCĂTORILOR

RĂDUCANU — În prima repriză nu a avut ce apăra, nu i s-a tras nici un șut pe poartă. După pauză — două intervenții salvatoare. În general, sigur și calm. **Nota 8.**

SĂTMĂREANU — Depășit de Geaici relativ ușor în prima repriză, a avut șansa de a găsi în Dinu un foarte bun colaborator. În a doua parte a meciului și-a revenit și a inițiat frumoase acțiuni ofensive. **Nota 8.**

DINU — Cel mai bun de pe teren, a acționat fără greșeală în fața adversarului direct, a intervenit adesea și la Geaici, a participat și la acțiuni ofensive. În min. 88 a salvat cu capul un gol ca și făcut. **Nota 10.**

DAN — A jucat pe post de ultim apărător. Excelent la mingile înalte, foarte decis în atacurile pentru deposedare. **Nota 9.**

MOCANU — Debut de meci mai slab, revenire accentuată în decursul jocului, cînd a fost sobru, sigur și hotărît în intervenții. Mai nesigur, uneori, la pase. **Nota 8.**

ANCA — Reintrare foarte promițătoare în echipa națională. A desfășurat un joc echilibrat evoluînd pe o linie constant bună. **Nota 8.**

DUMITRU — Excelent la deposedare, a pasat foarte bine orientînd jocul de pe o parte pe alta. Plasament foarte bun, luciditate în joc. **Nota 9.**

NEAGU — S-a comportat mai bine în prima repriză. După pauză a slăbit și a fost înlocuit, poate nu atît datorită randamentului scăzut, cît din necesitatea ce a simțit-o echipa de a avea un jucător de specialitate la mijlocul terenului. **Nota 6.**

DEMBROVSCHI — Cel mai bun din linia noastră de atac. Coordonator lucid, a avut execuții tehnice de finețe, a dovedit o vitalitate deosebită, acoperind tot terenul. De cîteva ori a greșit pasa în momente importante, ceea ce ne-a făcut să-i acordăm doar **nota 9.**

DUMITRACHE — Mai slab în prima repriză, a devenit foarte periculos după pauză, cînd a avut și două mari ocazii de a marca. Cu aceste prilejuri și-a etalat calitățile. S-a deplasat foarte bine de pe dreapta pe stînga și a construit faze dificile pentru apărarea iugoslavă. **Nota 8.**

LUCESCU — Se apropie de forma care l-a făcut titular în națională. Extrem de muncitor, a atacat variat pe ambele părți ale terenului, aducîndu-și totodată un mare aport și în apărare. **Nota 8.**

NUNWEILLER VI — Intrarea lui a avut darul de a împrospăta forțele echipei. Cu știința lui de excelent jucător de mijlocul terenului, a liniștit jocul și a lansat cîteva contraatacuri foarte periculoase. A întărit mijlocul terenului luînd locul lui Neagu, care stătea izolat pe extremă.

DINU

DAN

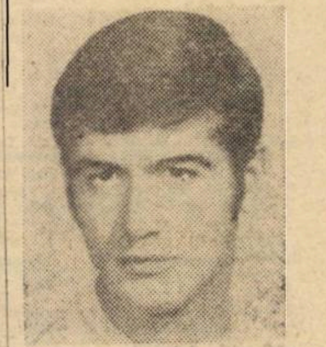

DUMITRU

## Declarații

**ION BALAȘ** (Vicepreședinte al F.R.F.): **„A fost unul din jocurile bune ale echipei noastre. M-am temut că întreruperea de patru luni va avea urmări în sensul lipsei de omogenitate. Cu toate acestea, pregătirea desfășurată în ultimele zile a dat rezultate bune căci jucătorii au reintrat rapid în atmosfera de echipă și s-au comportat la nivelul posibilităților. Consider acest prim joc intertări al anului de bun augur pentru dificilul sezon de meciuri oficiale care ne așteaptă".**

**ANGELO NICULESCU**: **„Prin această partidă a cîștigat în primul rînd fotbalul. Ambele formații au contribuit azi la realizarea unui joc de bună factură tehnică. Echipa noastră a meritat indiscutabil victoria, și la succesul realizat și-au adus contribuția toți jucătorii, care merită calificative de la bine în sus. I-am învins pe fotbaliștii iugoslavi datorită unității morale a echipei, preciziei în pase, jocului calm și lucid de la mijlocul terenului".**

**EMERIC DEMBROVSCHI**: **„Arma noastră principală a fost pasa. În echipă a existat o bună disciplină tactică, dîrzenie și o mare dorință de victorie. La gol am primit mingea de la Sătmăreanu care mi-a pasat cu capul și în momentul în care am șutat am lovit atît de bine mingea cu ristul încît chiar în momentul șutului s-a intuit golul".**

**CORNEL DINU**: **„Scurtul stagiu de pregătire comună făcut la Brașov și-a arătat roadele. Meritul nostru principal trebuie căutat în disciplina tactică și în dorința fiecăruia de a juca în folosul echipei. Ceea ce subliniez ca nou a fost rapiditatea circulației mingii și mobilitatea în teren a tuturor coechipierilor. Consider că acest joc de verificare și-a atins scopul și cred că vom juca la fel de bine și la Bratislava. Iugoslavii și-au dovedit clasa și, cu toate că au fost învinși, rămîn fotbaliști valoroși".**

**V. BOSKOV** (antrenorul echipei iugoslave): **„Cel mai bun lucru la români — jocul colectiv. Oaspeții au obținut o victorie meritată. Mi-au plăcut Dumitrache, Dinu, Dembrovschi, Sătmăreanu și Răducanu. În ceea ce mă privește, consider că eu am mult mai mult de lucru pentru unitatea echipei decît colegul meu, Angelo Niculescu".**

**STEPANOVICI**: **„Înainte de toate, o felicitare sinceră pentru români. Ne-au învins cu două arme: mișcarea mai rapidă în teren și o mai ridicată forță de joc. În plus am văzut la ei o mai mare dorință de victorie. Cei mai buni: Dinu și Sătmăreanu".**

**HOLCER**: **„Românii ne-au surprins printr-un joc mai inteligent decît al nostru și au obținut o victorie absolut meritată. Noi am avut în repriza întîia două-trei ocazii de care n-am profitat și victoria românilor a fost consecința logică a jocului lor de echipă. România are o echipă națională completă, fără fisuri. Mi-au plăcut Sătmăreanu, Dinu, Dembrovschi, Dumitrache și Răducanu".**

## ÎNTRE MINUTELE 1 ȘI 90

### PRIMA REPRIZĂ PERFECT EGALĂ

Lovitura de începere o au jucătorii noștri, dar primul atac organizat aparține echipei iugoslave prin **Oblak**. Gazdele păstrează în continuare inițiativa construind acțiuni periculoase pe partea lui **Geaici**, neutralizate însă prin intervențiile calme și precise ale apărătorilor noștri, susținuți continuu de **Dembrovschi** și **Lucescu**. În min. 9, după ce **Dumitru** destramă un atac advers, **Neagu** are prilejul să se remarce printr-o pătrundere frontală, dar șutul său este deviat în afara terenului de **Paunovici**. În min. 13 **Anca** încheie cu o lovitură, peste poarta lui **Vukcevici**, o combinație reușită. Continuăm să ne menținem în atac, dar fără agresivitatea necesară finalizării. Nici gazdele nu reușesc acțiuni mai periculoase, astfel că jocul are un aspect, în general, de așteptare, lipsit de faze dinamice, cu multe schimburi de pase la mijlocul terenului.

În min. 21 un atac inițiat de **Dembrovschi** este încheiat cu un șut tras mult peste poartă, de **Neagu.** Un minut mai tîrziu, **Răducanu** reține sigur o lovitură liberă de la 35 m executată de **Bukal.** În partea a doua a reprizei jocul se mai înviorează. Acțiunile pe poartă sînt mai frecvente: în min. 25 și 30 **Dinu** și, respectiv, **Neagu** și în min. 31 **Antonievici** încearcă — dar fără succes — deschiderea scorului. În min. 32 înregistrăm prima lovitură de colț a meciului, executată de **Lucescu**, dar rămasă fără rezultat. Apoi, o suită de atacuri iugoslave în min. 33, 35 și 38 conduse de **Geaici**, cărora apărătorii noștri le fac față cu dificultate.

În finalul primei jumătăți a partidei, jocul se echilibrează din nou, șutul lui **Sătmăreanu** din min. 44, apărat pe linia porții de **Vukcevici** și acțiunea lui **Geaici** eșuată din minutul următor, consfințind înainte ca arbitrul **Papavasiliou** să fluiere sfîrșitul reprizei o egalitate echitabilă, reflectată în joc și pe tabela de marcaj.

### DEMBROVSCHI MARCHEAZĂ!...

După pauză echipa gazdă reapare în teren cu trei jucători noi în formație. Neîmpăcați cu scorul alb consemnat după o jumătate de meci, iugoslavii atacă viguros și chiar în min. 48 beneficiază de o lovitură liberă la un fault comis de **Dumitru**, dar

*(Continuare în pag. 12)*

## ȚARA GALILOR — CEHOSLOVACIA 1-3!

Aseară, la Swansea, pe un timp ploios, echipa *Cehoslovaciei* a reușit un succes remarcabil în fața *Țării Galilor*, în preliminariile campionatului Europei, grupa I. După o repriză în general echilibrată, mai mult de studiu și cu apărări la post, a urmat una mai disputată, marcată chiar în min. 59 prin deschiderea scorului de către galezi. *Rodrigues* a ajuns, în urma unei combinații, singur în fața porții și a șutat peste *Viktor*, în poartă. A intervenit însă *Desiatnik* care a scos mingea cu mîna. Lovitura de la 11 m a fost transformată de *Ron Davies*.

După gol, cei care au atacat mai mult au fost oaspeții, destul de prudenți pînă atunci, iar din min. 75 au început să supună la grea încercare apărarea gazdelor. Aceasta a cedat în min. 78, cînd *Adamec* a driblat mai mulți adversari și i-a pasat lui *J. Ciapkovici*, care, complet liber, a egalat. După numai un minut, *Taborsky*, infiltrat în atac, a trecut peste toată apărarea și a marcat încă un gol, iar în min. 83 *J. Ciapkovici* a stabilit scorul final, după un schimb de pase cu *Stratil*, acești doi jucători fiind cei mai rapizi atacanți ai oaspeților.

Cehoslovacia a aliniat formația: *Viktor-Dobias, Desiatnik, Taborsky, Hrivnjak-Pollak, Kuna-Fr. Vesely, Stratil, Adamec, J. Ciapkovici.*

**CLASAMENTUL GRUPEI I**

| | | | | | | |
|---|---|---|---|---|---|---|
| 1. România | 2 | 1 | 1 | 0 | 3—0 | 3 |
| 2. Cehoslovacia | 2 | 1 | 1 | 0 | 4—2 | 3 |
| 3. Țara Galilor | 2 | 0 | 1 | 1 | 1—3 | 1 |
| 4. Finlanda | 2 | 0 | 1 | 1 | 1—4 | 1 |

**ALTE REZULTATE**

**La Kosice:** Cehoslovacia-Polonia (tineret) 1—1 (1—0)

**La Schwerin:** R.D. Germană — România (tineret) 0—0

**La Lucerna:** Elveția — Malta 5—0 (5—0) — campionatul Europei

**La Londra:** Anglia — Grecia 3—0 (1—0) — campionatul Europei.

**La Vevey:** Elveția — Danemarca 1—0 — preliminariile olimpice

# Divizia B

## GOANĂ DUPĂ PUNCTE...

**C.F.R. Arad — U.M. Timişoara 1—0 (0—0)**

**A MARCAT : KÖRÖSI (min. 57).**
**C.F.R. ARAD : Wesser — Colareă, Bermozer, Kukla I, Cociuban — Băbău, Damian (min. 75 : Mihoc) — Gyenge, Körösi, Vlad, Czako I.**
**U.M.T. : Siclai — Şetu, Kukla II, Răcelescu, Speriosu — Siriju, Drăgoi — Covaci I (min. 63 : Iancu), Popescu, Covaci II, Lata.**
**A arbitrat satisfăcător NICOLAE BARNA (Tîrnăveni).**

● Arădenii, ajutaţi şi de vînt, au luat jocul pe cont propriu, dar, deficitari în atac, au asaltat dezordonat poarta oaspeţilor. După felul în care s-au aşezat în teren, timişorenii au încercat obţinerea unui punct în speranţa menţinerii lor în divizia secundă. Pînă la pauză tactica de apărare le-a reuşit căci repriza s-a încheiat cu un scor alb. Dar în min. 52, o minge degajată la întîmplare, a ajuns la KÖRÖSI care a pătruns în careu şi a şutat pe sub portarul Siclai, care a intervenit tardiv. Miza deosebită a acestei partide, zestrea infimă de puncte a ambelor combatante, a făcut ca jocul, în ansamblu, să nu depăşească nivelul mediu. Ceva mai decişi, feroviarii au dat un plus de culoare partidei ca mişcare în teren, mai puţin finalizarea, capitol la care au rămas datori. Cu toate că jocul a avut un singur sens, spre poarta apărată de Siclai, oaspeţii au fost la un pas de a-şi vedea visul cu ochii în min. 88, cînd, la un contraatac, Covaci II a şutat din apropiere în bară, mingea revenită în teren fiind trimisă de Kukla pe lîngă poarta goală.

● **ILIE DON** (antrenor la C.F.R. Arad) : **„Deşi am folosit formaţia de bază nu am reuşit să mulţumim suporterii. Importanţa pe care o prezenta acest joc pentru fizionomia clasamentului i-a inhibat pe jucători. Dacă erau mai calmi, realizau o victorie mult mai comodă".**

● **COSTICĂ TOMA** (antrenor la U.M. Timişoara) : **„Cele două puncte puse în joc, deosebit de importante pentru ambele echipe, au influenţat negativ evoluţia elevilor mei. După aspectul jocului din prima repriză credeam că vom obţine un punct, dar speranţele mele au fost năruite de proprii mei jucători, mai precis în penultimul minut de joc cînd Kukla a ratat nepermis".**

● **NICOLAE BARNA** (arbitru) : **„Mă aşteptam la o partidă de bun nivel, dar, jucătorii ambelor echipe au neglijat total latura spectaculară urmărind mai mult rezultatul. Echipa gazdă, cu mai mult calm, ar fi putut obţine o victorie concludentă".**

**PAUL VASO**
corespondent

## PE CERTĂREŢI PUBLICUL NU-I IARTĂ

**Metrom Braşov — Metalul Tîrgovişte 0—2 (0—2)**

**A MARCAT : C. IONESCU (min. 3 şi 20).**
**METROM : Szalad (min. 23 : Zmeu) — Şişcă, Petrescu, Grecea, Bădiţoiu — Gabor, Furnică — Selimessy, Vătav, Gane, Nicolae (min. 46 : Răuţi).**
**METALUL : STĂNESCU (min. 39 : Bărbulescu) — Mihăilescu, Stanciu, NIŢESCU, Buciumeanu — Ciobanu, MUREŞAN, BUZATU — C. IONESCU, Pîrvu, Pavlovici (min. 69 : STĂNCESCU).**
**A arbitrat bine M. BICĂ (Bucureşti).**

● Metalul Tîrgovişte, formaţie din plutonul de sus al clasamentului, a zdrobit pe teren străin opoziţia unei partenere disperate, pe muchea de prăpastie pe care trăieşte (locul 14). Judecind după meciul de duminică, Metrom, cu efectivul său de jucători fără valoare, cu jocul său fără elan şi fără cirmă, nu poate emite în general pretenţii valabile şi în nici un caz nu putea învinge în meci direct pe Metalul Tîrgovişte, o echipă solidă, bine aşezată în teren, dirijată matur de Mureşan, cu oameni de percuţie de talia unui C. Ionescu sau Pîrvu.

Pe fondul unui joc de factură submediocră, o impresie penibilă a lăsat inexplicabila preocupare a gazdelor pentru a întreţine în teren o atmosferă încinsă. Certăreţi, violenţi şi nepricepuţi în ale fotbalului, jucătorii Metromului şi-au atras dezaprobarea propriului public.

Cele două goluri au fost gemene : lovituri libere de la 17 m, executate splendid de C. IONESCU, care a şutat peste zid, plasat, o dată în colţul de sus din stînga, a doua oară în cel din dreapta al unui portar (Szabad) hipnotizat parcă de acurateţea execuţiei.

● V. GROSARU (antrenor la Metrom Braşov) : **„Arbitrul ne-a bătut, neacordîndu-ne un penalti, conducînd în general părtinitor".**

● P. RĂDULESCU (antrenor la Metalul Tîrgovişte) : **„Am cîştigat, organizîndu-ne mai bine jocul, apărîndu-ne ferm. Remarc aportul major în defensivă al lui Niţescu".**

● M. BICĂ (arbitru) : **„A fost un meci dificil de condus, miza partidei inhibînd fotbaliştii jucători gazdă, deschizîndu-le în schimb apetitul pentru neregularităţi. L-am eliminat pe fundaşul Petrescu pentru injuriile ce mi le-a adus. Am crezut că Metrom va minca jăratic în acest meci important, dar jocul său a fost decepţionant".**

**Ion CUPEN**

## SERIA I ● REZULTATE ● CLASAMENTE ● ETAPA VIITOARE ● SERIA A II-a

Metrom Braşov — Metalul Tîrgovişte 0—2 (0—2), F. C. Galaţi — Portul Constanţa 1—0 (1—0), C.F.R. Paşcani — Progresul Brăila 4—0 (2—0), Ceahlăul P. Neamţ — A.S.A. Tg. Mureş 2—1 (1—0), S.N. Oltenita — Dunărea Giurgiu 0—0, Poiana Cîmpina — Flacăra Moreni 3—0 (1—0), Ştiinţa Bacău — Metalul Bucureşti 0—0, Sportul studenţesc Bucureşti — Politehnica Galaţi 2—1 (0—0).

| | | | | | | |
|---|---|---|---|---|---|---|
| 1. | A.S. ARMATA Tîrgu Mureş | 21 | 13 | 4 | 4 | 51—21 30 |
| 2. | SPORTUL STUDENŢESC Bucureşti | 21 | 12 | 3 | 6 | 29—22 27 |
| 3. | METALUL Tîrgovişte | 21 | 12 | 2 | 7 | 26—20 26 |
| 4. | PROGRESUL Brăila | 21 | 10 | 5 | 6 | 24—18 25 |
| 5. | CEAHLĂUL Piatra Neamţ | 21 | 11 | 2 | 8 | 23—22 24 |
| 6. | DUNĂREA Giurgiu | 21 | 10 | 3 | 8 | 20—21 23 |
| 7. | METALUL Bucureşti | 21 | 9 | 4 | 8 | 25—18 22 |
| 8. | C.F.R. Paşcani | 21 | 8 | 6 | 7 | 33—27 22 |
| 9. | FOTBAL CLUB Galaţi | 21 | 9 | 4 | 8 | 26—22 22 |
| 10. | ŞTIINŢA Bacău | 21 | 8 | 4 | 9 | 22—23 20 |
| 11. | PORTUL Constanţa | 21 | 8 | 4 | 9 | 15—22 20 |
| 12. | POIANA Cîmpina | 21 | 7 | 5 | 9 | 20—21 19 |
| 13. | ŞANTIERELE NAVALE Oltenita | 21 | 7 | 5 | 9 | 18—27 19 |
| 14. | METROM Braşov | 21 | 5 | 5 | 11 | 15—27 15 |
| 15. | POLITEHNICA Galaţi | 21 | 6 | 2 | 13 | 17—25 14 |
| 16. | FLACĂRA Moreni | 21 | 1 | 6 | 14 | 13—43 8 |

Poiana Cîmpina — F.C. Galaţi, Portul Constanţa — Ştiinţa Bacău, Politehnica Galaţi — C.F.R. Paşcani, Metalul Bucureşti — Metrom Braşov, S. N. Oltenita — Sportul studenţesc Bucureşti, Dunărea Giurgiu — Progresul Brăila, Metalul Tîrgovişte — Ceahlăul Piatra Neamţ, Flacăra Moreni — A.S.A. Tg. Mureş.

Crişul Oradea — Olimpia Satu Mare 2—0 (1—0), Minerul Baia Mare — Vagonul Arad 3—0 (1—0), Corvinul Hunedoara — C.S.M. Reşiţa 1—2 (1—2), Politehnica Timişoara — Olimpia Oradea 3—0 (0—0), Electroputere Craiova — Metalurgistul Cugir 1—1 (1—0), C.F.R. Arad — U. M. Timişoara 1—0 (0—0), Gaz metan Mediaş — Minerul Anina 1—0 (1—0), Gloria Bistriţa — C.S.M. Sibiu 1—0 (1—0).

| | | | | | | |
|---|---|---|---|---|---|---|
| 1. | CRIŞUL Oradea | 21 | 13 | 5 | 3 | 36—17 31 |
| 2. | POLITEHNICA Timişoara | 21 | 11 | 7 | 3 | 30—12 29 |
| 3. | C.S.M. Sibiu | 21 | 12 | 2 | 7 | 41—24 26 |
| 4. | CORVINUL Hunedoara | 21 | 10 | 4 | 7 | 33—23 24 |
| 5. | MINERUL Anina | 21 | 10 | 3 | 8 | 24—22 23 |
| 6. | OLIMPIA Satu Mare | 21 | 10 | 2 | 9 | 23—20 22 |
| 7. | METALURGISTUL Cugir | 21 | 7 | 7 | 7 | 22—23 21 |
| 8. | ELECTROPUTERE Craiova | 21 | 6 | 9 | 6 | 21—28 21 |
| 9. | GLORIA Bistriţa | 21 | 8 | 4 | 9 | 22—28 20 |
| 10. | GAZ METAN Mediaş | 21 | 8 | 4 | 9 | 22—30 20 |
| 11. | C.F.R. Arad | 21 | 8 | 3 | 10 | 18—25 19 |
| 12. | MINERUL Baia Mare | 21 | 8 | 2 | 11 | 29—28 18 |
| 13. | OLIMPIA Oradea | 21 | 7 | 3 | 11 | 20—29 17 |
| 14. | C.S.M. Reşiţa | 21 | 6 | 4 | 11 | 21—26 16 |
| 15. | UZINELE MECANICE Timişoara | 21 | 4 | 7 | 10 | 17—26 15 |
| 16. | VAGONUL Arad | 21 | 6 | 2 | 13 | 14—32 14 |

Minerul Anina — Minerul Baia Mare, Metalurgistul Cugir — Corvinul Hunedoara, C.S.M. Sibiu — Gaz metan Mediaş, Olimpia Satu Mare — Electroputere Craiova, Crişul Oradea — Politehnica Timişoara, U.M. Timişoara — Gloria Bistriţa, C.S.M. Reşiţa — C.F.R. Arad, Vagonul Arad — Olimpia Oradea.

BUCUREŞTI. — BUJOR, care nu se vede în fotografie, a înscris golul egalizator (Sp. studenţesc — Politehnica Galaţi, 2—1)
**Foto : L. ADORJAN**

## MATACHE — AUTORUL MORAL AL VICTORIEI

**Ceahlăul P. Neamţ — A.S.A. Tg. Mureş 2—1 (1—0)**

**AU MARCAT : DRAGU (min. 35) şi BAICU (min. 75) pentru gazde, respectiv HAJNAL (min. 60).**
**CEAHLĂUL : MATACHE — Mihalache, Ienesi, GHEORGHE, Zaharia — Niţă, CONTARDO — Ştefănescu, Dragu, BAICU, Negustoru (min. 65 : Chiriţescu).**
**A.S.A. : Solyom — Şleam, Toth, Ispir, Czako — Naghi, HAJNAL, BOLONY — LUCACI, Mureşan, Fazekaş.**
**A arbitrat foarte bine N. RAINEA — Bîrlad.**

● Deşi disputată pe o vreme nefavorabilă, partida a plăcut numeroşilor spectatori veniţi la teren. Fluierul final a consfinţit victoria gazdelor, o victorie muncită, pentru care toţi jucătorii Ceahlăului au luptat din primul şi pînă în ultimul minut.

Începutul partidei evidenţiază dorinţa de victorie a ambelor formaţii, care practică un joc bărbătesc, de angajament fizic total, pe alocuri chiar dur. Arbitrul Rainea intervine prompt şi temperează intenţiile nu tocmai sportive ale unor fotbalişti. Preocupate, în continuare, mai mult de joc, echipele realizează faze spectaculoase. Ceahlăul domină şi A.S.A. nu-şi găseşte cadenţa. Pe fondul acestei dominări, gazdele deschid scorul prin DRAGU (şut din întoarcere, cu traiectorie curioasă). După pauză, marcaţi de eforturile depuse în primele 45 de minute, jucătorii Ceahlăului sînt depăşiţi de experimentaţii lor adversari, care reuşesc egalarea printr-un şut din volé (imparabil) al lui HAJNAL. Pînă la fluierul final, mureşenii nu mai înscriu (ocazii au avut), cei care o fac fiind jucătorii echipei gazdă, la un contraatac (fază concepută de Contardo, prelungită de Ştefănescu şi finalizată de BAICU).

● T. BONE (antrenor la **A.S.A.) : „Ocaziile ratate de noi s-au răzbunat. Matache — autorul victoriei gazdelor — a apărat excelent. Caniaro nu a jucat pentru că este accidentat".**

● V. RIZEA (antrenor la Ceahlăul) : **„Într-un meci cu A.S.A. nu poţi fi sigur de victorie nici măcar cînd joci acasă. Jucătorii mei au aplicat bine indicaţiile tactice, reuşind să se impună. Dacă am beneficia totdeauna de un arbitraj ca cel de azi (excelent), nu s-ar mai crea situaţii penibile ca cele din meciul cu S.N. Oltenita".**

● N. RAINEA (arbitru) : **„Contardo a primit avertisment pentru proteste la deciziile mele. După acest incident, jocul a căpătat cursivitate, desfăşurîndu-se în limitele sportivităţii".**

**C. CATANA**

## AUZITE ● VĂZUTE ● CONSEMNATE

## CARE SĂ FI FOST REALITATEA?

O scrisoare recent primită la redacţie şi semnată de preşedintele A. S. Minerul Baia Mare, ing. MANEA GIRIP, secretarul A. S. Minerul Baia Mare, VIOREL MAIER şi prof. IOAN TEGEN, metodist la C.J.E.F.S. Maramureş, ne face cunoscute o serie de amănunte privind meciul **Gaz Metan Mediaş — Minerul Baia Mare** (3—2), disputat la 4 aprilie.

Sintetizînd cele relatate în scrisoare rezultă că : **1. jocului bun prestat de Minerul, formaţia gazdă i-a răspuns cu unul dur, mult peste limitele regulamentului, ceea ce a dus la accidentarea fotbalistului băimărean Trifu ; 2. la 2—1 pentru Minerul, oaspeţii au avut două ocazii pe contraatac, oprite de arbitrul de centru, Alexandru Ene — Craiova, deşi acesta se afla departe de fază şi tuşierul respectiv nu semnalase nimic ; 3. prima repriză a fost prelungită cu 6 minute ; 4. după pauză, jucătorii de la Gaz metan, conduşi cu 2—1 şi-au lovit adversarii cu piciorul, cu pumnul sau cu capul, sub privirile îngăduitoare ale arbitrului, care nu a luat nici o măsură. Drept urmare, accidentarea lui Silaghi (Minerul) ; 5. încercînd să protesteze la golul victoriei mediesene, înscris din ofsaid, căpitanul echipei din Baia Mare este lovit de unul din organizatori şi, apoi, pe teren se produce o adevărată urmărire a jucătorului de la Minerul, urmărire la care au luat parte 3—4 persoane care au pătruns pe teren, împreună cu un om de ordine.**

Scrisoarea se încheie astfel : **„Desigur, faptele sînt consumate. Dorim însă să se cunoască felul şi condiţiile în care joacă unele echipe în deplasare, modul în care înţeleg să fie gazde destule formaţii din Divizia B şi prin ce mijloace se obţin rezultate".**

Cercetînd foaia de arbitraj încheiată de arbitrul **Al. Ene** la sfîrşitul partidei, pe lîngă relatarea accidentării lui **Trifu**, ceea ce a dus şi la prelungirea primei reprize cu 4 minute, apar şi o serie de contradicţii atît de flagrante cu cuprinsul scrisorii, încît îndeamnă comisia de disciplină şi competiţii din cadrul F.R. Fotbal să elucideze şi acest caz. De pildă, conducătorul partidei scrie că atitudinea spectatorilor a fost **„foarte sportivă", că „nu au fost" incidente în timpul şi după terminarea jocului, că au fost respectate instrucţiunile federaţiei privind accesul unor persoane în incinta terenului de joc.**

Care să fi fost realitatea ?

## GAZDELE DIN NOU ÎN CULPĂ !

Era şi de aşteptat ca întîlnirea dintre Sportul studenţesc şi Politehnica Galaţi — ambele echipe în mare criză de puncte, dar vizînd obiective în antiteză — să dea loc la o dispută fără menajamente şi să creeze în teren, ca şi în tribune, ambianţa şi tensiunea caracteristică partidelor-derbi. Şi dacă jocul în sine a avut, să spunem, în ciuda mizei sale deosebite, o desfăşurare în general normală, cu faze de fotbal de bună calitate, oferite în special de oaspeţi şi o notă de sportivitate încadrată, cu unele mici concesii, în limitele regulamentare, în schimb, finalul acestuia, mai bine-zis secvenţele care au urmat după salutul, mai mult decît formal, al celor două echipe la centrul terenului şi pînă la cabine, **a prilejuit un spectacol penibil în cadrul căruia unii jucători, antrenorii şi o parte din public s-au complăcut într-un rol ce nu se potriveşte de fel cu pretenţia de sens relaţii de bună înţelegere** (cel puţin aşa ne-a plăcut să credem întotdeauna) **între două cluburi studenţeşti.**

Climatul nesportivităţii a fost facilitat **de lipsurile organizatorilor, în speţă clubului Sportul studenţesc, care permite — şi nu este pentru prima oară — accesul în incinta terenului de joc, contrar dispoziţiilor în acest sens, unui mare număr de persoane fără nici o atribuţie oficială ; care — prin organele sale de ordine — interzice intervenţiile de la marginea terenului ale antrenorului echipei oaspe, în timp ce antrenorului Motroc — suveran şi sfidător la el acasă — nu i se aplică nici o restricţie în acest sens ; care nu limitează afluenţa neobişnuit de mare din zona vestiarelor jucătorilor şi, în special, a cabinei arbitrilor.**

Ce părere au organizatorii ?

**M. I.**

## O PRECIZARE LA „CAZUL BLUJDEA"

În numărul de săptămîna trecută al revistei noastre, într-o notă intitulată „Cazul Blujdea", încercam să elucidăm motivul despărţirii antrenorului de echipa sa, Progresul Brăila. Dintr-o eroare consemnam, fără a modifica fondul problemei, că antrenorul în cauză ar fi fost destituit. În realitate este vorba de **o demisie.** Facem, deci, cuvenita rectificare.

## K.O. | LA HUNEDOARA !

**Corvinul Hunedoara — C.S.M. Reşiţa 1—2 (1—2)**

**AU MARCAT : DUMITRU (min. 10 şi 23) pentru oaspeţi şi FOCA (min. 37) pentru gazde.**
**CORVINUL : Socol — Apostolido (min. 58 : Ceauşu), Stan, MERCEA, Coiculescu II — Ştefănescu, FOCA — Coiculescu I, Csergö, Giurgiu (min. 61 : Naghi), POPA.**
**C.S.M. : CĂUNEI — REDNIC, KAFKA, PÎRVAN, Krestian — Grozăvescu, DUMITRU — Varga (min. 70 : Comisar), Sfirlogea, Puşcaş (min. 46 : Stoia), FLOREA.**
**A arbitrat competent MARIAN STELIAN (Sighişoara).**

● Începutul partidei lăsa să se întrevadă, aşa cum era de aşteptat, un echilibru în joc. Dar după ce Csergö în min. 6 şi Popa în min. 8 ratează ocazii favorabile, oaspeţii încep să-şi arate personalitatea printr-un marcaj aspru în apărare şi intenţii ofensive din ce în ce mai pronunţate. Astfel, în min. 10, beneficiind de o lovitură liberă de la 20 m, mingea trimisă cu efect de Florea ajunge la Varga care o retrimite cu capul lui DUMITRU. Un şut sec al acestuia şi neinspiratul Socol este obligat să scoată mingea din plasă. Reşiţenii joacă în continuare stilat, elegant, dominînd astfel adversarul în matcă. În min. 23 DUMITRU semnează cel de-al doilea gol al oaspeţilor, în urma unei acţiuni personale de toată frumuseţea a „vulpoiului" Sfirlogea. Din acest moment hunedorenii sînt treziţi din amorţeală de huiduielile spectatorilor, ce transformă stadionul în vacarm, şi după ce în min. 25 Csergö ratează copilăreşte de la 6 m, în min. 37 FOCA reuşeşte să-l păcălească pe Căunei şi... 1—2.

Repriza secundă ne-a oferit un spectacol anost. Hunedorenii au forţat egalarea dar au ratat-o prin Popa în min. 47 şi Csergö în min. 49.

● **PANTELIMON BRATU** (antrenor la C.S.M. Reşiţa) : **„La Hunedoara ne-am jucat ultima carte. Sînt mulţumit de comportarea echipei, de victorie. Am obţinut două puncte preţioase la care nu ne aşteptam."**

● **EUTIN STEPAN** (antrenor la Corvinul Hunedoara) : **„Băieţii mei au decepţionat. În special apărarea. S-a simţit lipsa coordonatorului nostru de joc, Steiner. În repriza a doua am dominat insistent, dar barele şi apărarea supraaglomerată a oaspeţilor s-au opus egalării şi victoriei noastre".**

● **MARIAN STELIAN** (arbitru) : **„Joc în limitele sportivităţii. Un egal era mai echitabil".**

**ION VLAD**
corespondent

# DIVIZIONARELE A, ÎN FAȚA ETAPEI A 21-a

### FARUL ȘI PUNE CANDIDATURA LA TITLU

La ora aceasta litoralul este în febra pregătirilor meciului-derbi al etapei, Farul — Dinamo, ce va fi prezent și pe micul ecran de la ora 14,30. Constănțenii se antrenează zilnic, după-amiaza, pe o durată de timp între 90—120 de minute. Pentru azi (joi) este prevăzut un meci cu divizionara B, Portul.

Antrenorul secund **Hașoti** ne-a comunicat telefonic că nu vor fi operate modificări în formația care la Varna a demonstrat o îmbunătățire a pregătirii tehnice. **„Cred că vom câștiga — a spus el — și cu cele două puncte ne vom înscrie... oficial pe lista candidaților la titlu. Nu uitați că și Rapid și U.T.A. trec pe la noi..."**

### U.T.A. S-A PREGĂTIT PESTE HOTARE!

U.T.A. a început pregătirile în vederea meciului cu Rapid disputând duminică la Bekescsaba (R.P. Ungară) un meci în compania echipei locale. Întîlnirea s-a terminat cu scorul de 1—0 în favoarea gazdelor care au marcat în min... 92, după ce au suportat o dominare de 80 de minute. Arădenii au aliniat formația: **Nagy — Birău, Lereter, Calinin, Schep —**

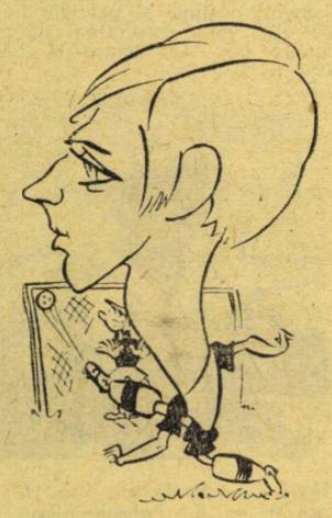

KUN II (U.T.A.)

**Sima (Tușa), Petescu, Broșovschi — Axente, Dembrovschi, Kun II (Dumbreanu).** In continuare, arădenii au efectuat zilnic două antrenamente, miercuri au disputat un joc-școală cu Vagonul iar astăzi joacă în compania formației de tineret-rezerve, după care antrenorul **Dumitrescu** va decide echipa de duminică. Incertitudini există, întrucît lui **Pojoni** i s-a scos luni ghipsul, **Domide** acuză dureri, iar **Gornea**, suspect de sinuzită, urmează un tratament medical.

### LA ARGEȘENI, FORMAȚIE STANDARD

In această perioadă de întrerupere, F. C. Argeș — la fel ca celelalte formații divizionare A — susține partide amicale. La sfîrșitul săptămînii trecute a evoluat la Ploiești (1—1 cu Petrolul), acum — joi — întîlnește acasă pe Chimia Rm. Vîlcea, într-un cuplaj în care va juca și „tineretul" cu Dacia Pitești. Contra Progresului, piteștenii vor alinia formația standard.

### DORU POPESCU: PREZENT!

Dinamoviștii bucureșteni s-au antrenat zilnic săptămîna aceasta, bineînțeles lipsiți de cei patru oameni de bază, selecționați în lotul reprezentativ **(Dinu, Nunweiller VI, Lucescu** și **Dumitrache).**

Formația nu a fost încă alcătuită: probabil însă că va fi aceea din întîlnirea cu C.F.R. Timișoara, poate fără **Sălceanu,** accidentat în meciul cu Albania, dar cu **Doru Popescu** în linia de atac. El a jucat duminică contra lotului de tineret (0—1).

### NĂSTURESCU ȘI CODREA NU, ANGELESCU DA!

Săptămînă grea pentru Rapid pentru că, avînd 6 jucători la loturi **(Răducanu, Lupescu, Dan, Dumitru, Neagu** și **Petreanu),** trebuie să se antreneze cu un efectiv incomplet. Cu el a jucat vineri la Bacău (2—3 cu Sport Club) și duminică cu Steaua (1—0, gol: **Adam)** și a continuat cu antrenamente zilnice. Joi seară lotul va fi reîntregit, iar vineri Rapid se va retrage la Snagov. Indisponibili în continuare: **Năsturescu** și **Codrea. Angelescu** este restabilit, a și jucat duminică. Formația pentru jocul cu ieșenii este în funcție de starea de sănătate a jucătorilor din loturi.

### IORDĂNESCU ȘI REIA LOCUL?

Antrenorii echipei militare au folosit cele aproape două săptămîni avute la dispoziție pentru antrenamente zilnice. Se crede că pentru partida cu U.T.A. va fi păstrată în linii mari formația care a întrecut pe S.C. Bacău, pentru că **Hălmăgeanu** continuă să fie indisponibil. Doar **Ștefănescu** a reintrat duminică, în amicalul cu Rapid. Singura reapariție anunțată: **Iordănescu.** El n-a jucat la Bacău pentru ca... să nu se accidenteze, iar duminică, după partida cu Albania, antrenorii Stelei au răsuflat ușurați văzînd că atacantul lor a terminat meciul cu bine.

### PUBLICUL IEȘEAN LA SEMINAR!

**C. Birică,** secretarul clubului Politehnica Iași, ne-a relatat telefonic amănunte despre pregătirea formației în vederea meciului cu Rapid: antrenamente cotidiene punctate de două meciuri de verificare, unul a avut loc marți cu Nicolina din localitate, celălalt miercuri, cu formația de tineret-rezerve. Meciul cu Nicolina a avut și un scop educativ pentru publicul spectator, întrucît toate deciziile arbitrului au fost comentate la stația de radioamplificare de doi specialiști în materie: dr. **M. Grădinaru** și **Mircea Rotaru.** Politehnica va părăsi Iașul vineri dimineața cu avionul, pregătită să alinieze în meciul cu Rapid echipa obișnuită.

### REINTRĂ (în fine) PESCARU

Pregătiri zilnice și un joc de verificare — iată pe scurt programul Steagului roșu. **Pescaru** s-a restabilit, în fine, și va reintra duminică, în meciul cu studenții craioveni, formînd linia de mijloc cu **Cadar** și **Balint.** In schimb, **V. Stănescu** este nesigur de utilizarea lui **Ghergheli,** care manifestă o scădere de formă. Eventual va fi înlocuit de **Necula.** In rest, formația obișnuită.

### ATACANȚII JIULUI ÎN VERVĂ

În aceste zile, profitînd de întrerupere, Jiul — sub conducerea temporară a antrenorului **V. Tilmaciu (I. Bălănescu,** bolnav, urmează un tratament medical) a făcut antrenamente zilnice, intercalate cu două jocuri amicale. Dătătoare de speranțe este verva atacanților care în amicalele cu Vulturii Lugoj (4—3) și cu echipa suedeză I.F.K. Hägglunds (6—1) au marcat zece goluri. Pentru dificila partidă de la Timișoara va fi menținută formația din meciul cu C.F.R. Cluj. Joi minerii vor juca la Deva cu Mureșul, iar vineri își vor continua drumul cu autocarul spre Timișoara.

### „NU AVEM MINGI!"

**„Ce este nou la C.F.R. Timișoara? Te rog să scrii: nu avem mingi! Da, nu avem mingi!",** ne-a întîmpinat antrenorul feroviarilor, **Tache Macri.** Într-adevăr, din momentul în care a fost numit conducătorul tehnic al echipei de pe Bega, Macri s-a lovit de lipsa mingilor. Firește, a mingilor bune, de calitate.

In rest, antrenamente normale. **Bojin,** plecat cu echipa națională de tineret în R. D. Germană, va fi prezent la club vineri.

### O SĂPTĂMÎNĂ NEOBIȘNUITĂ PENTRU CRAIOVENI

In vederea meciului de la Brașov, craiovenii au avut în această săptămînă un program neobișnuit de încărcat: luni, un antrenament; marți, două antrenamente; miercuri, deplasare în R.P. Bulgaria pentru meciul amical cu **Botev Vrața;** joi, antrenament la Vrața, iar seara reîntoarcerea la Craiova; vineri, un antrenament. Sîmbătă dimineața universitarii se deplasează cu un autocar la Brașov. Pe postul lui **Oblemenco** — suspendat — candidează **Niță, Dașcu** și **Donose.** Marți și-a reluat antrenamentele și **Țarălungă.**

### BACĂUANII VOR SĂ SE REABILITEZE

Pofta de lucru și joc manifestată de jucătorii Sport Clubului la antrenamentele zilnice și în jocul amical cu Rapid, cîștigat cu 3—2, dau speranțe băcăuanilor în reabilitare după eșecul din fața Stelei. Miercuri, în amicalul cu Petrolul Moinești antrenorul **C. Rădulescu** a menținut aceeași formație din meciul cu Steaua, inclusiv pe **Comănescu,** tocmai pentru a da încredere și posibilitate jucătorilor să se reabiliteze duminică în fața spectatorilor.

### „VOM CÎȘTIGA PARTIDA CU PETROLUL"

„U" Cluj a jucat foia trecută cu Chimica, la Tîrnăveni (6—0), sîmbătă cu C.F.R. Cluj — tineret (3—0), iar duminică la Beiuș cu echipa din localitate. „Șepcile

ȘTEFAN („U" Cluj)

roșii" (fără **Anca,** plecat la lot) au manifestat o excelentă dispoziție de joc și privesc cu încredere meciul cu Petrolul. **„Va fi o partidă dificilă** — ne-a spus antrenorul secund **Vasile Băluțiu — dar pe care cred c-o vom cîștiga. Joi prima echipă va efectua un antrenament încheiat cu un joc-școală de 30 de minute în compania tineretului, iar vineri un ultim antrenament fizic de 45 de minute. In jocul cu Petrolul, e posibilă reintrarea lui Ștefan în poartă, care și-a reluat de luni antrenamentele".**

### C.F.R. CLUJ ȘI INDISPONIBILITĂȚILE

C.F.R. Cluj întîmpină greutăți serioase datorită efectivului în care se înregistrează destule „găuri": **Petrescu, Soo** și **Sorin Bretan** se pare că vor fi indisponibili pentru partida cu S.C. Bacău. Primul acuză o întindere, cel de-al doilea, deși a jucat un meci, se plînge din nou de dureri, iar cel de-al treilea a suferit o contuzie puternică la laba piciorului în partida cu F.C. Argeș. **„Cu apărarea merge, dar nu știu ce voi face cu atacul",** ne spunea antrenorul **Eugen Iordache.**

### DRIDEA, ÎN ATAC

In vederea partidei de la Cluj cu Universitatea, antrenorul C. Cernăianu i-a supus pe jucători la eforturi sporite. În această săptămînă au avut loc antrenamente zilnice, iar miercuri ploieștenii s-au deplasat în Capitală, unde au avut ca parteneră echipa de divizia C, Autobuzul. Mai puțin intens au lucrat Dincuță și Bădin, ținîndu-se seama de antrenamentele efectuate la lotul olimpic. Sîmbătă, ploieștenii se vor deplasa cu avionul la Cluj. Se preconizează reintrarea lui Dridea în formație, așa că atacul va avea următoarea alcătuire: Grozea, Ciupitu, Dridea, Ciucu.

### PROGRESUL ÎN STAGIU LA CÎMPULUNG

**„Revenirea jucătorilor de la loturi,** ne-a spus antrenorul secund al bancarilor, Liviu Colceriu, **a readus în mijlocul echipei și atmosfera de încredere și optimism atît de necesară luptei pentru evadarea din zona periculoasă. În prezent, avem o singură indisponibilitate, Tănăsescu, pe care sperăm să-l recuperăm totuși pînă la meciul cu F.C. Argeș. În vederea acestei importante întîlniri, lotul echipei noastre și-a stabilit de azi tabăra de pregătire la Cîmpulung, unde urmează un program special de antrenament care să ne dea posibilitatea obținerii — duminică — a unui rezultat bun".**

### MECIURI CU 6—7 MINGI!

**Federația de fotbal ne aduce la cunoștință că secțiile organizatoare ale meciurilor de Divizie A pot folosi mai multe mingi (6-7) pentru a evita pierderea -sau tragerea de timp. Singura condiție este ca aceste mingi să-i fie prezentate arbitrului înainte de meci, pentru a verifica dacă ele corespund prevederilor regulamentare.**

## ● ARBITRII ● UNDE SE JOACĂ ● PALMARES ● ACELEAȘI MECIURI, ÎN TUR

### ● F.C. ARGEȘ Pitești — PROGRESUL București

**Arbitru: I. Rus — Tg. Mureș (la tineret-rezerve: I. Chilibar — Pitești), stadionul „1 Mai" ora 16,30.**

**Palmaresul meciurilor în campionat: 13 5 3 5 18—18.**

ÎN TUR: **Progresul — F.C. Argeș 2—2 (2—1)** (au marcat: I. Dinu, Mircea Sandu, Frățilă și Ștefănescu). Joc plăcut cu perioade de bun nivel tehnic, alternate cu altele tipice de campionat, în care Progresul a adus combativitate și organizare, iar piteștenii stil. Primele 15—20 de minute aparțin oaspeților, dar cei care deschid scorul sînt bucureștenii. Apoi fiecare echipă mai marchează cîte un gol, pentru ca în minutul 90 argeșenii să egaleze obținînd un rezultat ce oglindește fidel desfășurarea partidei.

### ● C.F.R. Timișoara — JIUL Petroșani

**Arbitru: P. Sotir — București (I. Boroș — Timișoara), stadionul „C.F.R." ora 16.30.**

**Palmaresul meciurilor în campionat: 21 10 5 6 31—17.**

ÎN TUR: **Jiul — C.F.R. Timișoara 2—1 (2—0)** (au marcat: Libardi (2) și Bojin). Dispută între două echipe sărace în puncte. Oaspeții nu s-au gîndit nici o clipă să se apere. Au jucat ofensiv și au pierdut la limită. Profitînd de slaba organizare a timișorenilor la mijlocul terenului, Jiul a atacat permanent. Concretizarea nu putea să întîrzie și pînă la pauză Libardi a punctat de două ori. Spre sfîrșit Dodu a trimis neglijent o minge spre propria-i poartă, Bojin a interceptat-o și a marcat.

### ● RAPID București — POLITEHNICA Iași

**Arbitru: G. Birsan — Galați (I. Dancu — București), stadionul „Republicii", sîmbătă 24 aprilie ora 16,30.**

**Palmaresul meciurilor în campionat: 17 7 8 2 36—18.**

ÎN TUR: **Politehnica Iași — Rapid 0—0.** Gazdele atacă chiar din primele minute pentru a obține victoria care să le permită păstrarea primului loc în clasament. Cuplul Cuperman — Lupulescu inițiază cîteva acțiuni periculoase, dar apărarea ermetică a Rapidului — la înălțime — le-a stăvilit. În final jocul a denaturat devenind nervos, fragmentat de unele iregularități.

### ● S. C. Bacău — C.F.R. Cluj

**Arbitru: N. Cursaru — Ploiești (I. Toma — Bacău), stadionul „23 August" ora 16,30.**

**Palmaresul meciurilor în campionat: 3 1 1 1 2—2.**

ÎN TUR: **C.F.R. Cluj—S.C. Bacău 2—1 (2—1)** (au marcat: S. Bretan, Soo și Velicu). Prima victorie din campionat a clujenilor. Startul furtunos le-a permis să deschidă scorul chiar din minutul 2. Dar, după acest gol, oaspeții au echilibrat jocul și au contraatacat periculos reușind egalarea. După puțină vreme gazdele au preluat conducerea pecetluind scorul final. După pauză atacanții ambelor echipe s-au întrecut în ratări.

### ● FARUL Constanța — DINAMO București

**Arbitru: N. Rainea — Bîrlad (Gh. Manole — Constanța), stadionul „1 Mai" ora 16,30.**

**Palmaresul meciurilor în campionat: 25 5 4 16 29—59.**

ÎN TUR: **Dinamo — Farul Constanța 4—1 (1—0)** (au marcat: D. Popescu (2), Dumitrache, Haidu și Kallo). Partida a început echilibrat și era greu de presupus că oaspeții vor pierde la un asemenea scor. Dacă la mijlocul terenului Tănase și Badea au reușit să țină pasul cu merituoșii lor adversari, în apărare constănțenii s-au întrecut în greșeli facilitînd drumul spre victorie al dinamoviștilor, care au acționat excelent în atac.

### ● „U" Cluj — PETROLUL Ploiești

**Arbitru: Gh. Popovici — București (E. Călbăjos — Cluj), stadionul „Municipal" ora 16,30.**

**Palmaresul meciurilor în campionat: 37 11 7 19 54—67.**

ÎN TUR: **Petrolul — Universitatea Cluj 1—0 (0—0)** (a marcat Grozea). Meciul se apropia de final și se părea că scorul va rămîne alb, în ciuda dominării teritoriale și a unui neîntrerupt lanț de ratări ale atacanților petroliști. Jocul a avut un singur sens, spre poarta apărată cu strășnicie de Ștefan. Abia la al 15-lea corner executat de Grozea, după ce mingea s-a plimbat în interiorul careului, tot el urmărind-o cu încăpățînare a introdus-o în poartă.

### ● STEAUA București — U. T. Arad

**Arbitru: M. Rotaru — Iași (D. Ghețu — București), stadionul „Republicii" ora 16.30.**

**Palmaresul meciurilor în campionat: 45 19 10 16 73—70.**

ÎN TUR: **U.T.A. — Steaua 1—0 (1—0)** (a marcat Fl. Dumitrescu). U.T.A. a început puternic și a atacat autoritar. Dar spre mijlocul reprizei jocul s-a echilibrat. Bucureștenii au ratat două bune situații prin Iordănescu și Pantea. A fost suficientă însă o singură neatenție a lui Sătmăreanu pentru ca Fl. Dumitrescu să înscrie. După pauză pe fondul unei dominări teritoriale accentuate a gazdelor — perioadă în care s-a remarcat portarul Suciu — bucureștenii contraatacă periculos și sînt la un pas de egalare.

### ● STEAGUL ROȘU Brașov — „U" Craiova

**Arbitru: A. Bentu — București (O. Calugherovici — Brașov), stadionul „Tineretului" ora 16,30.**

**Palmaresul meciurilor în campionat: 11 4 3 4 12—8.**

ÎN TUR: **Universitatea Craiova — Steagul roșu 1—0 (1—0)** (a marcat Deselnicu). Gazdele au fost vedetele meciului. După un joc mulțumitor în prima repriză, în cea secundă introducerea lui Niță a dat culoare și cursivitate acțiunilor întreprinse de craioveni și valoarea jocului a crescut simțitor. Brașovenii au făcut mari eforturi pentru a smulge un punct. Cu toată forma excepțională a lui Adamache, apărarea hărțuită a stegarilor nu a putut rezista pînă la sfîrșit.

# „ANTRENORII AU INVENTAT SISTEME DE JOC COMPLICATE“

## GUSTAV SEBEȘ DESPRE FOTBALUL ACTUAL

La începutul acestei luni, la Cannes — în Franța — s-a desfășurat a XX-a ediție a unui tradițional turneu internațional rezervat echipelor de juniori, naționale și de club, turneu care în 1969 a fost cîștigat de selecționata României. De data aceasta întrecerea și-a lărgit caracterul internațional prin participarea a două selecționate naționale din America de Sud: Brazilia și Argentina (turneul a fost cîștigat de Brazilia, care în final a dispus de Franța cu 2—0).

Cu acest prilej, la Cannes s-au reunit o serie de personalități, figuri binecunoscute în lumea fotbalului: **Georges Boulogne** (Franța), **Gustav Sebes** (Ungaria) **Scopelli** (Argentina) etc. Prezența lor n-a putut scăpa ziariștilor sportivi. Într-o serie de convorbiri, ei au abordat probleme actuale ale fotbalului. O asemenea discuție a avut un redactor al ziarului „L'Equipe“ cu specialistul maghiar **Gustav Sebes**, fostul director tehnic al echipei naționale a Ungariei, în prezent membru în comitetul federației și președintele comisiei de juniori. El a răspuns la cîteva întrebări interesante, printre care:

— Care este, exact, rolul dv. în federația maghiară?

— **Aceea de a depista pe cei mai buni tineri fotbaliști din țară, a-i face să progreseze prin antrenamente și competiții, devenind apți să ocupe un loc în fotbalul maghiar de performanță.**

— Se desfășoară competiții de juniori în Ungaria?

— **Da, fără întrerupere. De exemplu, noi am împărțit Budapesta în 22 de sectoare, în care se dispută campionate la trei categorii de tineri. De asemenea, am pus pe picioare un campionat al Ungariei. El opune 24 de selecționate, dintre care 19 provinciale și 5 din Budapesta. Acest campionat se va încheia la 1 iunie viitor și reprezentativa maghiară de juniori 1971/72 va fi alcătuită din cei mai buni juniori ai acestui campionat.**

— Cum vă explicați declinul fotbalului maghiar din ultimii ani?

— **Cred că este vorba de un fenomen universal. Fotbalul a plătit succesul său în lume și chiar progresele sale. Antrenorii au inventat sisteme de joc complicate, în scopul de a obține rezultate cu orice preț. Și, puțin cîte puțin, publicul a început să strîmbe din nas la spectacolele în care eficacitatea defensivă și grija rezultatului primează în dauna calității jocului.**

— Credeți că va fi învins acest moment dificil și că fotbalul se va orienta spre un joc mai deschis și mai spectaculos?

— **Mi se pare că da. De altfel, la ultimul campionat mondial a apărut necesitatea de a juca cu veritabile extreme, ca Jairzinho și Rivellino. De asemenea, se simte nevoia unui animator de clasă mare care să dirijeze jocul. Absența acestui gen de jucători explică eclipsa fotbalului nostru.**

— N-ați înlocuit, deci, pe un Bozsik, Puskas, Hidegkuti?

— **Vai, nu! Trebuie să căutăm în noua generație noi Puskas. Fotbalul maghiar are nevoie de artiști pentru a-și recîștiga publicul.**

— Se anunță un reviriment în fotbalul maghiar?

— **Da, din fericire. Marile cluburi ajunseseră să joace în fața a mai puțin de 10.000 de spectatori, și un meci Ungaria — Austria s-a desfășurat pe imensul Nepstadion în fața a numai 15.000 de spectatori. Televizarea în direct ne-a făcut mult rău. Dar ea nu explică totul. Acum, oamenii revin, încet-încet, pe stadioane. După victoria noastră la Viena, asupra Austriei, sperăm să atragem la apropiatul joc Ungaria — Franța 60.000—70.000 de spectatori.**

Acestea au fost chestiunile mai interesante atinse în discuția cu reputatul tehnician maghiar Gustav Sebes. Cum se vede, problemele sînt aceleași pretutindeni și rezolvarea — cum sublinia Sebes — poate veni numai de la tinerele generații de jucători, față de care trebuie avută o grijă deosebită.

# ÎNTRECEREA CELOR 23 REPREZENTATIVE DE TINERET

## SITUAȚIA ÎN CAMPIONATUL EUROPEI (SUB 23 ANI)

Anul acesta s-au disputat numai două jocuri în cadrul campionatului Europei pentru selecționatele de tineret. Situația, la ora actuală, în cele opt grupe se prezintă astfel:

### GRUPA 1 (3 țări)

Meciuri jucate: **Finlanda — Cehoslovacia 1—1, Finlanda — România 0—1.**

| | | | | | | |
|---|---|---|---|---|---|---|
| 1. România | 1 | 1 | 0 | 0 | 1—0 | 2 |
| 2. Cehoslovacia | 1 | 0 | 1 | 0 | 1—1 | 1 |
| 3. Finlanda | 2 | 0 | 1 | 1 | 1—2 | 1 |

### GRUPA 2 (4 țări)

Meciuri jucate: **Norvegia — Ungaria 1—0, Franța — Norvegia 0—0, Bulgaria — Norvegia 5—0.**

| | | | | | | |
|---|---|---|---|---|---|---|
| 1. Norvegia | 3 | 1 | 1 | 1 | 1—5 | 3 |
| 2. Bulgaria | 1 | 1 | 0 | 0 | 5—0 | 2 |
| 3. Franța | 1 | 0 | 1 | 0 | 0—0 | 1 |
| 4. Ungaria | 1 | 0 | 0 | 1 | 0—1 | 0 |

### GRUPA 3 (2 țări)

Meci jucat: **Grecia — Elveția 1—0.**

| | | | | | | |
|---|---|---|---|---|---|---|
| 1. Grecia | 1 | 1 | 0 | 0 | 1—0 | 2 |
| 2. Elveția | 1 | 0 | 0 | 1 | 0—1 | 0 |

### GRUPA 4 (2 țări)

**U.R.S.S.** și **Spania** nu s-au întîlnit încă.

### GRUPA 5 (2 țări)

Meci jucat: **Portugalia — Danemarca 1—1.**

| | | | | | | |
|---|---|---|---|---|---|---|
| 1—2. Danemarca | 1 | 0 | 1 | 0 | 1—1 | 1 |
| Portugalia | 1 | 0 | 1 | 0 | 1—1 | 1 |

### GRUPA 6 (3 țări)

Meci disputat: **Italia — Austria 3—1.**

| | | | | | | |
|---|---|---|---|---|---|---|
| 1. Italia | 1 | 1 | 0 | 0 | 3—1 | 2 |
| 2. Suedia | 0 | 0 | 0 | 0 | 0—0 | 0 |
| 3. Austria | 1 | 0 | 0 | 1 | 1—3 | 0 |

### GRUPA 7 (3 țări)

Meciuri disputate: **Olanda — Iugoslavia 5—2, R.D. Germană — Olanda 3—1, Iugoslavia — Olanda 1—1.**

| | | | | | | |
|---|---|---|---|---|---|---|
| 1. Olanda | 3 | 1 | 1 | 1 | 7—6 | 3 |
| 2. R.D. Germană | 1 | 1 | 0 | 0 | 3—1 | 2 |
| 3. Iugoslavia | 2 | 0 | 1 | 1 | 3—6 | 1 |

### GRUPA 8 (4 țări)

Meciuri jucate: **Albania — Polonia 1—1, Turcia — R.F. a Germaniei, 0—2, Albania — Turcia 0—0, Albania — R.F. a Germaniei 0—2.**

| | | | | | | |
|---|---|---|---|---|---|---|
| 1. R.F. a Germaniei | 2 | 2 | 0 | 0 | 4—0 | 4 |
| 2. Albania | 3 | 0 | 2 | 1 | 2—6 | 2 |
| 3. Polonia | 1 | 0 | 1 | 0 | 1—1 | 1 |
| 4. Turcia | 2 | 0 | 1 | 1 | 0—2 | 1 |

Partidele viitoare: 24.IV **Turcia — R.F. a Germaniei**, 25.IV **Franța — Ungaria**, 3.V **R. D. Germană — Iugoslavia**, 11.V **Elveția — Grecia**, 12.V **Danemarca — Portugalia** și **Polonia — Albania**, 16.V **România — Cehoslovacia**, 19.V **Ungaria — Bulgaria**, 25.V **Suedia — Austria**, 30.V **Spania — U.R.S.S.**, 8.VI **Norvegia — Bulgaria**, 10.VI **Italia — Suedia**, 11.VI **R.F. a Germaniei — Albania**, 16.VI **Cehoslovacia — Finlanda.**

Fază din meciul de tineret Finlanda — România (0—1), disputat în toamna anului trecut la Turku. Stoicescu, Anca și Mäkynen (de la stînga la dreapta) în luptă pentru balon.

## DE PRETUTINDENI

### SERIILE C.M. FEMININ

După cum se știe, al doilea campionat mondial feminin va fi organizat anul acesta în Mexic. Recent, la sediul federației mexicane a avut loc tragerea la sorți a grupelor preliminare:

Grupa 1: **Anglia, Austria, Italia**; grupa 2: **Cehoslovacia, Franța, Olanda**; grupa 3: **Danemarca** (deținătoarea titlului), **Suedia, Belgia**; grupa 4: **Elveția, R. F. a Germaniei, Spania**; grupa 5: **Argentina**; grupa 6: **Mexic.**

În cazul cînd din țările continentului american nu va parveni altă înscriere, atunci Argentina și Mexic se vor califica direct pentru turneul final.

### BULGARIA — ROMÂNIA ÎN 1972

**A început să se precizeze calendarul pe 1972 al echipei naționale bulgare** Federația din Sofia contează pe cîteva jocuri amicale, cu **U.R.S.S., ROMÂNIA, Cehoslovacia, Turcia** și **Grecia.** De asemenea, grija federației se îndreaptă și spre calendarul pe 1973. În acest scop a intrat în tratative cu forurile din **Anglia** și **R. F. a Germaniei.**

### CUPA CAMPIONILOR ASIATICI 1971

Desfășurată la Bangkok, ediția de anul acesta a Cupei campionilor asiatici a revenit echipei **Macabi Tel Aviv.** Dar fără meci! Învingînd în semifinale echipa armatei sud-coreene cu 2—0, Macabi urma să întîlnească în finală campioana Irakului, Police din Bagdad. Aceasta, însă, nu s-a prezentat.

### „CUPA ALPILOR“ IA AMPLOARE

Această competiție, pînă nu de mult rezervată numai echipelor de club din Italia și Elveția — își va lărgi pe viitor cadrul. În urma unei înțelegeri între comisia de organizare a Cupei și forul internațional de resort, s-a decis pe baza acordului federațiilor interesate, ca pe viitor să participe la această interesantă întrecere cîte două echipe din **Italia, Elveția, R. F. a Germaniei, Austria** și **Iugoslavia.** Totodată a fost constituită o nouă comisie de organizare, avînd ca președinte pe elvețianul **R. Tratschin,** iar ca membri reprezentanții celor cinci federații naționale.

### PRIMELE JOCURI ÎN CUPA BALCANICA

Deocamdată au fost programate numai într-o serie. Unul s-a disputat la Trnovo între formația bulgară **Etîr** și reprezentanta fotbalului iugoslav **Crvenka.** Rezultat: 1—1 (1—0). Returul la 28 aprilie. De asemenea, **Etîr** a propus echipei albaneze **Besa Kavaja** datele de 5 și 26 mai pentru meciurile dintre ele.

### MODIFICĂRI ÎN CAMPIONATUL BELGIAN?

Se pare că începînd cu toamna acestui an, se vor face unele schimbări atît în numărul echipelor care activează în campionatul belgian, cît și în Cupa Belgiei. Într-adevăr. Liga națională belgiană dorește să mărească numărul echipelor din prima divizie de la 16 la 18, divizia secundă să fie organizată pe două serii, iar începînd din 16-imile cupei meciurile să se joace tur-retur. Toate modificările sînt deocamdată în stadiu de proiect.

## Carnet extern

### ACȚIUNI ONORANTE

**Dicționarul limbii române moderne (Editura Academiei, 1958) nu prevede cuvîntul** doping sau dopaj, ci numai **verbul** a dopa, **despre care se scrie (pag. 238):** „A administra unui cal (de curse) substanțe excitante pentru obținerea unui efort suplimentar“. **De la cai, acțiunea a trecut la oameni, iar pentru că e vorba aci de obținerea unor eforturi suplimentare, și în sport.**

**La „mundialul“ din Mexic, o comisie special constituită în cadrul F.I.F.A. a organizat controale anti-doping: prin sondaj, la fiecare meci, cîte trei jucători din fiecare echipă erau verificați din acest punct de vedere. Spre cinstea lor, niciunuia dintre ei nu i s-au găsit măcar urme din înfamantele substanțe. Cu toatea astea, într-o serie de țări s-au constituit comisii anti-doping în cadrul federațiilor, iar de curînd F.R.F. s-a ocupat și ea de această chestiune.**

**Iată că de curînd agențiile de presă ne-au adus vestea că cel mai mare dintre marii fotbaliști ai lumii, Pele, a hotărît să ia parte activă la campania lansată de guvernul țării sale contra folosirii drogurilor:** „A fi util, este mult mai important decît a fi celebru. Eu încerc tot timpul să fiu un model pentru admiratorii mei și am găsit, cu această campanie, o bună ocazie să contribui la opera întreprinsă de guvern“, **a spus el. Pele a și luat cuvîntul în fața studenților și elevilor din Sao Paulo, vorbindu-le despre pericolul folosirii unor astfel de substanțe și referindu-se și la practica dopingului în sport. El va apărea și într-o serie de filme, la cinema și la televiziune, filme destinate să-i avertizeze pe tineri, pe sportivi de pericolele ce-i pîndesc în urma folosirii unor astfel de preparate.**

**Știrea ne-a amintit o discuție avută la înapoierea echipei Dinamo București din turneul făcut în Brazilia, cu antrenorul Nicușor. Ne povestea o întîmplare legată de Pele, întîmplare ce făcuse înconjurul țării Amazoanelor, sporind și mai mult popularitatea cunoscutului fotbalist: fusese ales să facă reclama unei băuturi, inofensive, după cum declarau fabricanții. Dar după cum a constatat mai tîrziu Pele, băutura nu numai că era alcoolică, dar conținea și substanțe excitante. Dîndu-și seama că este dăunătoare tineretului, căreia îi era destinată, cunoscutul fotbalist nu numai că a renunțat la contract, dar a și plătit daune fabricanților respectivi, numai pentru a nu le mai face reclamă.** (m. t.)

# GALERIA ECHIPELOR CAMPIOANE

## PANATHINAIKOS

Chiar dacă va fi eliminată de **Steaua** roșie Belgrad, al cărei avans (4—1) luat în primul meci este decisiv, totuși echipa **Panathinaikos** din Atena rămîne una din revelațiile actualei ediții a Cupei campionilor europeni.

Dar, cine este acest Panathinakos? Să vi-l prezentăm:

**VÎRSTA:** 63 de ani. Actul său de naștere indică 1908 ca an al constituirii acestui club, care — din 1924 — avea să gospodărească 14 secții, printre care — firește — cea de fotbal, creatoarea renumelui și prestigiului marelui club atenian.

**EMBLEMA:** un trifoi pe care ar fi vrut, calificîndu-se în finala C.C.E., să-l schimbe cu unul cu patru foi. Mai sînt speranțe, e drept puține, dar încercarea moarte n-are....

**PALMARES.** Lunga-i existență i-a creat tradiții și l-a instalat în loja celor „trei mari ai fotbalului elen“ (Panathianaikos-Olimpiakos-A.E.K.). A cucerit titlul de campioană de 10 ori, de 6 ori în ultimii 10 ani (1960, 1961, 1962, 1964, 1969, 1970); de 5 ori Cupa (1940, 1948, 1955, 1967, 1969). A participat de 8 ori în Cupa campionilor, cîte odată în Cupa cupelor și Cupa tîrgurilor.

**CARACTERISTICI DE JOC.** Panathinaikos are toate virtuțile fotbalului elen: vivacitate, angajament, pasiune și precizie în jocul din vole, determinat de terenurile tari, organizare și echilibru.

Unul din zecile de mii de suporteri ai lui Panathinaikos, îmbrăcat în tricoul ciubului

**AXA ECHIPEI: Ikonomopoulos — Elefterakis — Domazos — Antoniadis.** Primul, portar, reprezintă un adevărat meterez și are rol de relansare a echipei în atac, secunzii acela al coordonării echipei și al impulsionării înaintașilor, iar ultimul constituie un „vîrf de lance“ redutabil în fața porții, mai ales la jocul pe sus. Este golgeterul acestei ediții a C.C.E., cu opt goluri.

**CURIOZITĂȚI. Ikonomopoulos** și **Antoniadis** au un gabarit neobișnuit la greci: peste 190 cm înălțime: **Ikonomopoulos** este însă iute, un portar zburător, eficace mai ales la mingile pe jos și prin priză (are niște mîini mari ca de măcelar). **Antoniadis,** în schimb, este un fenomen: lung ca „o zi de post“, cu un gît de girafă, ca Jackie Charlton, lent, dar prompt în fața porții.

**STRUCTURA ECHIPEI:** un doctor (Surpis) și un avocat (Kamaras) în funcție, șase studenți (Vlahos, Gramos, Kaligheris, Filakouris, Elefterakis și Kapsis), un comerciant (Domazos), doi agenți de asigurări (Ikonomopoulos și Antoniadis), doi militari (Mitropoulos și Athanasopoulos) și un... măcelar (Tomaras).

În final, adăugăm amănuntul că Panathinaikos este una din cele mai populare, dacă nu cea mai populară echipă a fotbalului grec. Suporterii săi ating cifre de ordinul zecilor de mii. Cei aproape 30 000 care au însoțit-o la Belgrad sînt o dovadă.

# DIN CULISELE FOTBALULUI EUROPEAN

### A FI ANTRENOR...

Meserie grea, supusă tuturor... intemperiilor, aceea de antrenor de fotbal. Din Anglia vine știrea că **Malcolm Allison,** „secundul“ lui Manchester City, a fost îndepărtat din... fotbal pe timp de două luni datorită unor observații făcute pe un ton puțin sportiv la adresa arbitrilor în meciul echipei sale cu Nottingham Forest (1—3). Allison nu are dreptul nici măcar să intre pe vreun stadion, ca spectator, în timpul acestor două luni!

În Belgia, contractul lui **Frans de Munck** de la F. C. Bruges, echipă clasată pe locul II în campionat, a expirat la 15 aprilie și nu va mai fi prelungit.

Și la Benfica Lisabona se pare că sezonul viitor va aduce un antrenor nou. Se vorbește că în locul englezului **Jimmy Hagan** va fi angajat **Kubala,** actualul antrenor al echipei naționale a Spaniei.

### CE SE ÎNTÎMPLĂ CU F.C. AUSTRIA?

Celebra echipă vieneză, continuă să traverseze o perioadă de frămîntări, de rezultate slabe, la fel ca întregul fotbal austriac, indiferent că este vorba de echipele de club sau de cea națională.

Marea dramă a campionatului este actualmente aceea a formației campioane **F. C. Austria Viena.** Dintr-o echipă de prim rang anul trecut, pe cînd era antrenată de **Ernst Ocwirk** (acum la F. C. Köln), a devenit o candidată la retrogradare. În această primăvară, echipa campioană n-a reușit nici o victorie în șase meciuri. Ultima înfrîngere: 0—1, la Graz, cu **G.A.K.**

Un ziar i-a reproșat lui **Stotz,** antrenorul campioanei, de a fi plecat să-și petreacă cîteva zile la schi, tocmai atunci cînd echipa sa trebuia să întîlnească pe **G.A.K. Stotz** a asistat la acest meci, dar a sosit doar cu cîteva ore înaintea lui.

Este și aceasta o probă în dosarul nereușitelor fotbalului austriac.

### LAJOS BAROTI — ANTRENOR ÎN PERU

După strălucita victorie reușită la Viena în fața reprezentativei Austriei, spectatorii au luat cu asalt casele de bilete de la meciurile campionatului ungar. Dar jocurile au provocat o decepție mare, iar **Bene,** marcatorul celor două goluri din amintita partidă cu Austria, s-a comportat și el foarte slab. Cît despre liderul clasamentului, Ujpest Budapesta, s-a anunțat că celebrul **Lajos Baroti,** antrenorul formației budapestane, va părăsi clubul: el a semnat un contract cu federația de fotbal din Peru și va fi antrenorul echipei naționale peruviene începînd cu vara acestui an.

# extern MAGAZIN extern

## 11 FUNDAȘI !...

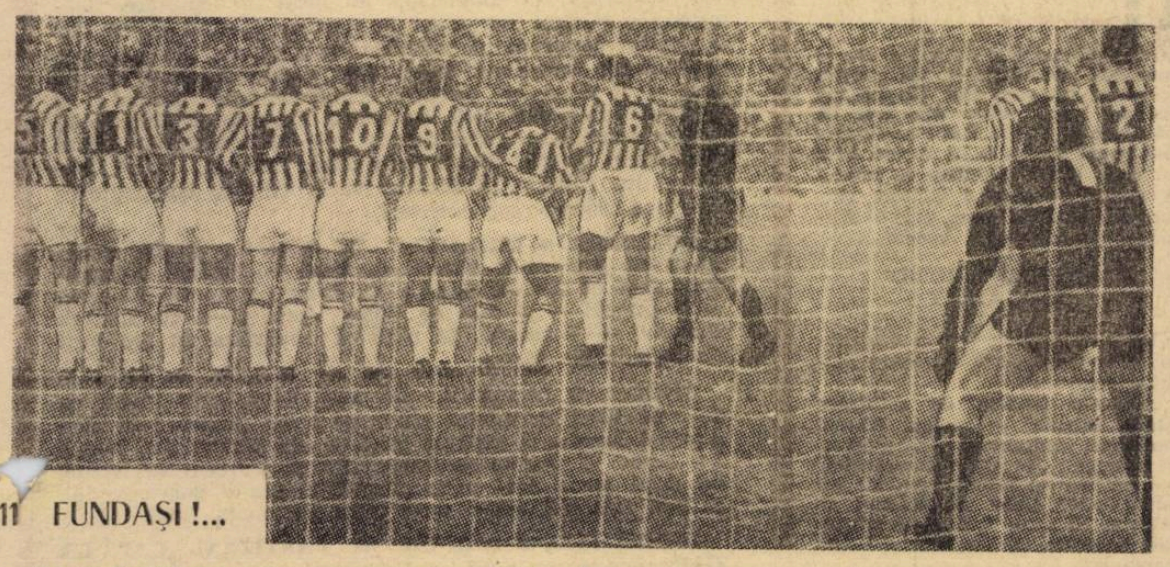

Așa ar fi dacă n-am vedea numerele de pe tricourile jucătorilor, aliniați în fața porții. De fapt, toată echipa Juventusului din Torino s-a retras la poarta sa, opt dintre jucători formînd un zid în stînga, iar alți doi plasîndu-se în dreapta, lîngă adversari. Torinezii au recurs la această măsură pentru a-și apăra rezultatul de 0—0 în meciul cu A. S. Roma, cînd arbitrul a dictat în ultimele secunde o lovitură liberă la marginea suprafeței de pedeapsă. Și au reușit.

## „GRĂMADĂ", CA LA RUGBI

Dacă n-ar fi bara porții, ai putea crede, la prima vedere, că această fază este dintr-un meci de rugby și că ea reprezintă un mijlocaș la grămadă care își deschide „treisferturile", de lîngă un „melée" de-abia desfăcut. În realitate, e vorba de o fază de fotbal, din campionatul englez. Portarul (surprins într-un pionjon original, cu fața spre poartă) este Bob Wilson de la Arsenal, iar „grămada" din mijlocul careului mic e compusă din jucătorii echipelor Arsenal și Ipswich Town. A fost o partidă tipic britanică, încheiată cu victoria lui Arsenal, 3—2.

## NIMENI N-A VRUT SĂ EXECUTE!

La recentele Jocuri asiatice, desfășurate la Bangkok, în sferturile de finală ale turneului de fotbal s-au întîlnit echipele Tailandei și Birmaniei. La scorul de 1—2, birmanezii obțin o lovitură de la 11 m, cu 10 minute înainte de sfîrșit. Publicul delira, dar jucătorii echipei au intrat în panică. Nici unul nu voia să execute lovitura. Toată echipa s-a adunat în fața porții proprii, cît mai departe de locul de execuție. Antrenorul gesticula disperat, încercînd să convingă un jucător de rezervă să execute lovitura, dar fără rezultat.

Secundele treceau, adversarii și arbitrul deveniseră nerăbdători.

Pînă la urmă decizia s-a produs. Jucătorii tailandezi au înșfăcat pe unul din coechipierii din apărare și l-au împins cu multă trudă la locul cu pricina. Jucătorul a mai încercat să se zmucească din mîinile lor, dar apoi s-a... predat. A luat avînt și repezindu-se cu toată viteza spre minge a tras un șut de parcă ar fi vrut s-o distrugă. Mingea a intrat în gol ca trasă din tun. Egalarea se produsese.

## GORDON BANKS RĂPIT!

Celebrul portar al echipei Angliei a fost răpit! Într-una din zilele trecute, întorcîndu-se de la antrenamentul echipei sale, **Stoke City**, o mașină s-a oprit lîngă el și patru frumoase fete l-au invitat în mașină. **Banks**, crezînd că i se solicită un autograf, s-a supus rugăminților, dar după ce a luat loc pe scaun, mașina a fost pusă în mișcare îndreptîndu-se în noapte spre un loc necunoscut. Bineînțeles, i s-a explicat motivul răpirii și i s-au dat asigurări că nu va păți nimic. Dar, care era motivul răpirii? Cele patru „gangsterițe" voiau să șantajeze clubul lui Banks, pentru răscumpărarea căruia au cerut nu mai puțin de 100 000 lire sterline! Această sumă urma să fie afectată unei opere de binefacere. O voce anonimă la telefon a avertizat pe conducătorii echipei lui Banks că acesta va fi totuși eliberat și fără a se depune suma cerută. Ceea ce s-a și întîmplat. Numai că clubul Stoke City, apreciind totuși intenția celor patru tinere (studente) dar nu și mijloacele folosite de ele, le-a pus totuși la îndemînă o oarecare sumă de bani, mult mai mică însă decît cea solicitată, pentru a fi cedată, cum intenționau ele, unei opere de binefacere.

## DEȘI N-A FOST NICIODATĂ LA FOTBAL...

De curînd, în vitrinele librăriilor din Anglia a apărut o carte care face un succes remarcabil. Titlul ei este „11 METRI", autor fiind... o femeie, pe nume Barbara Whittle, în vîrstă de aproape 70 de ani. Ceea ce-i curios este faptul că autoarea n-a pus în viața ei piciorul pe un stadion, singurul ei contact cu meciurile de fotbal făcîndu-se prin intermediul radio-ului, presei și televiziunii!...

## UN RECORD ȘI MAI TRIST!

Se cunosc grelele incidente petrecute recent cu ocazia meciului **Sporting Cristal** Lima și **Bocca Juniors** din cadrul „Cupei Libertadores". Vă reamintim că atunci, în urma incidentelor petrecute, nu mai puțin de 19 jucători (!!) au fost eliminați de pe teren, din care cauză meciul a și fost întrerupt. Iată că de peste Ocean ne vine o nouă știre, care ne aduce la cunoștință doborîrea acestui trist record. În cursul unei finale de campionat regional din Braziliа disputat pe Maracana între echipele **Sao Cristovao** și **Friburgo** s-au produs incidente atît de grave încît arbitrul întîlnirii a fost nevoit să elimine nu mai puțin de 21 jucători!! Singurul rămas nesancționat fiind portarul celei de-a doua echipe, **J. Frans.**

**„A fost cel mai teribil spectacol de box văzut vreodată pe un teren de fotbal"** — au declarat în unanimitate reprezentanții presei, prezenți la acest meci de pomină.

● Ecourile tragediei de la Glasgow nu s-au stins nici pînă azi. Ziarul londonez **„Sunday Express"** scrie, sub semnătura lui **Dany Blanchflower**, printre altele: **„Cluburile plătesc milioane de lire pentru jucători, dar lasă unele terenuri într-o stare înspăimîntătoare. Este timpul ca aceste cluburi să plătească, de asemenea, și pentru securitatea spectatorilor".**

● După un calcul sumar făcut de conducerea echipei *U. S. Cagliari* inactivitatea forțată a lui *Riva*, pricinuită de rănirea acestuia în toamna în meciul cu Austria, a adus echipei sardiniene un prejudiciu de peste 500 milioane lire italiene.

● Celebrul jucător brazilian *Pele* este tot mai solicitat în lumea celei de-a șaptea arte. În curînd el va începe turnarea unui film autobiografic în care bineînțeles va deține rolul principal, după care va apare într-o altă producție în care va interpreta rolul unui tînăr sclav.

● Cunoscuta actriță *Linda Thorson* cunoscută la noi dintr-unul din serialele televiziunii sub numele de *Tara King* este și o abilă sportivă; printre altele ea practică și... fotbalul fiind centru atacant în echipa... masculină a actorilor din *Londra*.

● Cluburile sud-americane se bizuie pe o contribuție lunară substanțială din partea membrilor susținători. În Brazilia, Corinthians are 70.000 de membri, Palmeiras 48.000, F. C. Sao Paulo 43.000. În Argentina, River Plata primește cotizații din partea a 63.000 de susținători, Boca Juniors are 50.000 Recing 36.000, San Lorenzo de Almagro 34.000 etc. În schimbul cotizației medii de 5 dolari pe lună, membrii au la dispoziție stadioanele și celelalte baze sportive ale cluburilor și, în plus, asigurate locurile în tribune.

## PENTRU UN 11 METRI...

Plini de... temperament, fotbaliștii turci alunecă repede pe panta incidentelor. Cel mai recent caz l-a declanșat meciul de duminica trecută **Eskișehirspor—Galatasaray**, mai precis un penalti acordat de arbitrul Nejat Seref (cunoscut și la București) împotriva echipei gazdă și transformat de Tuncay de la Galatasaray. Atît le-a trebuit jucătorilor formației gazdă. Au tăbărît asupra arbitrului, în timp ce cîțiva spectatori și conducători au intrat pe teren, făcînd necesară intervenția polițiștilor. Portarul lui Eskișehir, Mümin, s-a repezit la arbitru — cum se vede din fotografie — și l-a apucat de gît, în timp ce în spatele lui un spectator l-a îmbrîncit și dezechilibrat pe un polițist. Pînă la urmă, cu chiu cu vai, incidentul a fost aplanat, dar faptele au rămas și probabil că federația turcă va lua măsuri împotriva celor care duc pasiunea dincolo de limitele îngăduite.

## „PERLA NEAGRĂ" NU UITĂ...

Ajuns la apogeu și cunoscînd toate satisfacțiile posibile pe care i le poate oferi fotbalul și popularitatea, s-ar putea crede că Pele — „perla neagră" sau „regele fotbalului" — nu se mai uită înapoi, că a uitat de unde a plecat. Așa poate gîndi cel care nu-l cunoaște. În realitate, Pele are o fire duioasă, înimoasă, recunoscătoare, (să fie o legătură cu numele satului în care s-a născut și care se numește, în traducere, „Trei inimi" ?...). Întrebat de un prieten de ce a plîns cînd Brazilia a cucerit titlul mondial, la Stockholm și la Ciudad de Mexico, Pele a răspuns simplu, plin de emoție: **„Și atunci și acum și totdeauna cînd trăiesc astfel de bucurii, îmi vine să plîng gîndindu-mă la locurile de unde am plecat, la părinții mei, mai ales la tata care a dus tot greul, și la timpurile cînd eram un simplu lustragiu".**

Pele nu se lasă îmbătat de triumf, atenții și trofee. El nu-l uită niciodată pe cei de acasă, chiar atunci cînd se găsește în mijlocul trofeelor cucerite cu atîta trudă (ca-n această fotografie) și care i-au adus reputația de „fotbalistul nr. 1 al lumii".

## UMOR ● UMOR ● UMOR ● UMOR ● UMOR ● UMOR ● UMOR ● UMOR ● UMOR ● UMOR ●

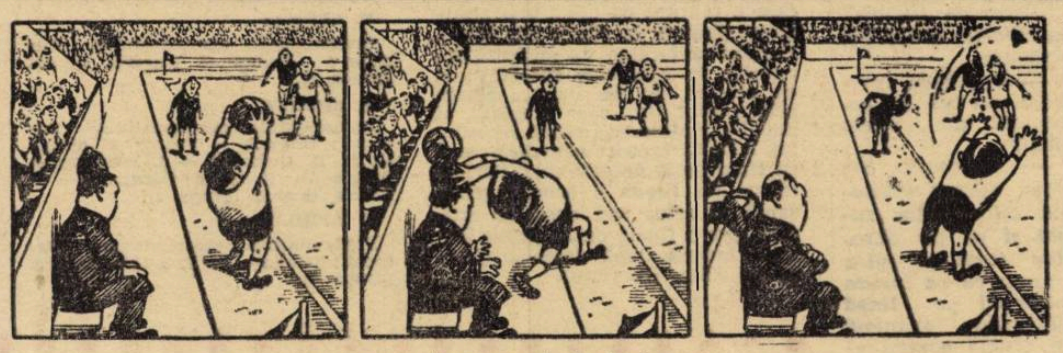

Aruncare de la tușă

(După „Kicker")

Conducătorul echipei către jucătorii ieșiți de pe teren cu tricourile pline de noroi:
**— Mi-ați făcut-o! Acum trebuie să vînd pe unul din voi ca să scot banii pentru spălat...**
(După „Kicker")


**FOTBAL**

REDACȚIA ȘI ADMINISTRAȚIA
str. V. Conta nr. 16, etajul V, București, sectorul 1. Telefoane: 11.10.05 (centrală), 12.95.96

DIN CULISELE CUPELOR EUROPENE

# STEAUA ROȘIE – CAMPIOANĂ CONTINENTALĂ?

Există aproape unanimitate în cercurile fotbalistice europene, acum, după prima manșă a cupelor europene, că singura echipă care a luat o serioasă opțiune asupra calificării pentru finală este **Steaua roșie Belgrad.** Cu acel 4—1 obținut împotriva superdefensivei lui Panathinaikos (1—1—4—3—2), Steaua roșie și-a asigurat practic prezența sa în finala de pe „Wembley" la 2 iunie.

### EROUL — UN FOTBALIST... REBUTAT

**Puskas** își luase toate măsurile pentru acest meci, încurajat de succesul echipei sale în fața lui Everton și de... absența lui **Geaici.** Dar în calculele sale n-a intrat nici unul din ceilalți jucători-producție proprie ai clubului belgrădean. Și mai ales pe acest **Ostoici** de 31 de ani, autor a trei goluri din patru, opusul (ca vîrstă) lui **Filipovici** (18 ani), dar și egalul lui în privința eficacității : fiecare are la activ cite șase goluri în „C.C.E." !

Interesant de subliniat că acum un an și ceva **Ostoici** a fost cedat de clubul francez A.S. Monaco, unde fusese angajat. **„Nu ești omul pe care-l speram, nouă ne trebuie un atacant foarte eficace"** i s-a spus. Și **Ostoici** s-a înapoiat, dezamăgit, dar nu descurajat, la Steaua roșie cu care a semnat un contract pe... nimica toată. A jucat și a marcat șase din cele 20 de goluri ale echipei. Nu i-a iertat însă pe cei de la Monaco. Le-a transmis salutări spunind : **„Nu sînt un atunar-tip și nu ridic tribunele în picioare prin forța șuturilor mele, dar eu mă plasez bine și profit de imprejurări".**

### GEAICI LA FINALĂ ?

**Milan Miljanici,** antrenorul belgrădenilor, este încă afectat de lipsa forțată a lui **Geaici. „Fără Dragan n-am fi ajuns aici** — a mărturisit **Miljanici** ziariștilor, după meci. **Trebuie ca U.E.F.A. să revină asupra suspendării lui peste măsură de mare și nedreaptă. Dacă noi vom ajunge la 2 iunie pe gazonul lui „Wembley", așa cum totul lasă să se presupună, Dragan trebuie să fie în fruntea echipei. Eu o cer încă o dată, pentru el, pentru noi, ca și pentru tot fotbalul care are nevoie de artiști de genul lui".**

Clubul a făcut, de altfel, un nou demers pe lîngă U.E.F.A.

### PUȚINELE SPERANȚE ALE LUI PUSKAS

Cînd Steaua roșie luase conducerea cu —0, făcînd inutilă superdefensiva lui Panathinaikos, antrenorul său a luat singura măsură

CRUYFF

ce se impunea: și-a trimis echipa la atac, părăsind aproape total prudența în apărare. Și timp de un sfert de oră belgrădenii au trăit momente grele, iar cei 15.000 de suporteri greci clipe de mari speranțe. Dar a venit al treilea gol al lui Ostoici și totul a reintrat în normal. Calm, lucid, realist după joc, Puskas a declarat : **„Orice aș spune n-ar putea șterge impresia acestui 4—1. Să privim lucrurile așa cum sînt. Steaua roșie are nouă șanse din zece să participe în finală. Dar Panathinaikos poate cîștiga la 28 aprilie. Știu eu cum, aveți încredere în mine ! A părăsi Cupa cu o victorie, sînteți de acord cu mine, este o frumoasă ispravă".** Să vedem...

### ATLETICO MADRID SAU AJAX ?

Mica victorie cu 1—0 a madrilenilor ridică această întrebare înaintea returului.

**„Șansele noastre de calificare rămîn intacte"** — spune **Marcel Domingo,** antrenorul spaniolilor. Și adaugă : **„In Cupa campionilor noi am marcat întotdeauna un gol adversarilor chiar pe terenul acestora. Și n-au fost niște adversari oarecare, ci Cagliari și Legia Varșovia".**

**„Am pierdut din cauza unor erori de neiertat** a declarat antrenorul olandezilor, **Michaels. N-am marcat din ocazii clare și am primit un gol în împrejurări nefericite. Dacă am fi jucat pe un teren neutru noi am fi fost echipa mai bună".**

Olandezii sînt optimiști înaintea returului și mulți observatori neutri acordă prima șansă lui **Ajax,** de la care se așteaptă un joc mai bun din partea lui **Cruyff,** care la Madrid a jucat sub așteptări, deși ar fi fost în interesul lui să-și etaleze calitățile întrucît intenționează să opteze pentru un club spaniol.

În orice caz, dacă va fi nevoie de un al treilea joc, Atletico și Ajax au căzut de acord asupra locului de disputare: Paris.

### ÎNCHISOARE PENTRU O STICLĂ !

În Cupa cupelor, semifinala de la Eindhoven a aruncat o pată asupra competiției și a fotbalului olandez. Sticla — una din multele — aruncată de un fanatic în capul arbitrului **Barret,** l-a trimis pe acesta la spital, iar pe iresponsabil la închisoare. Iar clubului **PSV** desigur că U.E.F.A. îi rezervă ceea ce se aplică în astfel de condiții: **suspendarea terenului.** Sancțiune care nu le va insufla prea mult curaj pentru jocul de la Madrid cu Real, echipa care a izbutit un 0—0 la Eindhoven și are mari șanse să se califice pentru o finală cu **Manchester Citty,** celălalt favorit, deși învins la Londra de **Chelsea** cu 1—0, printr-un gol marcat de un jucător, **Smethurst,** din echipa a doua !...

### COMPENSAȚIE PENTRU LEEDS

Parcă ar fi simțit că va pierde primul loc în campionat, **Leeds United** a reușit, în compensație anticipată, un succes remarcabil în Cupa europeană a tîrgurilor, la Liverpool. Un 1—0 reușit prin golul lui **Bremner,** căpitanul echipei, care a reintrat cu acest prilej după o absență de cîteva săptămîni. Dar nu ca jucător de mijlocul terenului, în care este specialist, ci ca atacant, ca să nu... alerge prea mult ! Un „cap" inspirat al micului jucător și a căzut recordul lui **F.C. Liverpool: neînvinsă acasă timp de 30 de meciuri !** Performanța lui **Leeds** îi acordă prima șansă la retur și-i deschide drumul spre o finală cu **Juventus Torino,** favorit după draw-ul (1—1) de la Köln. **(P. Gaju).**

PENTRU ORGANIZAREA MICULUI CAMPIONAT MONDIAL DIN BRAZILIA

# 4 MILIOANE DE DOLARI !

## CUM SE VA DESFĂȘURA „CUPA INDEPENDENȚEI"

Aflat într-o vizită de informare și de schimb de opinii în Europa, președintele Confederației braziliene de sport, *Joao Havelange,* a fost solicitat de redactorii sportivi francezi să-i informeze asupra stadiului de pregătire și asupra desfășurării *„Cupei Independenței"* din iulie 1972. Cum se știe, forul brazilian de specialitate va organiza cu prilejul sărbătorii naționale a Braziliei un mare turneu interțări, un „mic campionat mondial".

Răspunzînd la prima întrebare, *Joao Havelange* a spus :

*— Am invitat la acest turneu nouă reprezentative sud-americane, Mexic, o selecționată din Asia, una din Africa și șapte țări europene (Italia, R.F. a Germaniei, U.R.S.S., Anglia, Portugalia, Franța și Iugoslavia). În total, inclusiv Brazilia, 20. Toate aceste echipe au fost invitate pe cheltuiala noastră. In plus le vom asigura o indemnizație care va fi mai mare în raport cu rezultatele bune obținute. Suma necesară pentru organizarea acestei cupe se ridică după aprecierea mea la 4 milioane de dolari. Banii nu-i avem, dar vom face rost de ei ca să ne achităm de obligațiile asumate.*

— Care va fi formula cupei ?

*— Nu am stabilit-o încă. Ne gîndim să alcătuim cinci grupe de trei și una de patru, Brazilia fiind exceptată de prima fază. Deci șase grupe, avînd sediile lor la Rio de Janeiro, Sao Paulo, Belo Horizonte, Porto Alegre și alte orașe. Fiecare grupă va avea un „cap de serie", și anume Anglia, Italia, R.F. a Germaniei, U.R.S.S., Argentina și Uruguay. Cîștigătoarele grupelor, împreună cu Brazilia, vor juca într-o grupă de șapte, după sistemul „fiecare cu fiecare", în diferite orașe din Brazilia.*

— Dar dacă invitația nu va fi acceptată de unele țări ?

*— În acest caz vom adresa invitația altora. Am rugat și pe sir Stanley Rous și mi-a promis că va insista personal pe lîngă federația spaniolă să revină asupra refuzului de a-și trimite echipa. La nevoie vom modifica formula de disputare, alcătuind cinci grupe de cîte patru echipe. Competiția însă o vom organiza dîndu-i amploarea care ne-am propus-o. De altfel, am și rugat F.I.F.A. ca problema delegărilor de arbitri să revină exclusiv comisiei sale de resort.*

În cursul vizitelor sale, *Joao Havelange* a luat contact cu cîteva din federațiile invitate, pentru a-și asigura participarea reprezentativelor respective.

# „SINTEZA" CAMPIONATELOR EUROPENE

## PRIMUL CAMPION DESEMNAT PE 1970/71: VALENCIA LUI ALFREDO DI STEFANO

SPANIA ● **DI STEFANO... CAMPION !** In ultima etapă a fost decisă campioana. Liderul, Valencia, și principalul său urmăritor, FC Barcelona, au jucat în deplasare. Barcelona a cîștigat un punct la Atletico Madrid (1—1) dar a pierdut campionatul, iar Valencia a pierdut două puncte la Espanol Barcelona (0—1), dar a cucerit titlul. Grație însă unei prevederi proprii regulamentului spaniol : la egalitate de puncte (43, cum sînt Valencia și Barcelona) contează nu golaverajul general (41—19 față de 50—22) ci rezultatele directe dintre cele două formații. Astfel, Valencia lui Alfredo Di Stefano va fi viitoare competitoare în Cupa campionilor europeni.

BULGARIA ● **URMĂRIRE ÎN VAN ?...** ȚSKA Sofia (0—0 cu Akademik Sofia) păstrează o distanță substanțială față de Levski Spartak (3—2 cu Lokomotiv Plovdiv) — 5 puncte — și față de Botev Vrața (1—1 cu Spartak Plovdiv) — 7 puncte. Se pare că urmărirea nu are sorți de izbîndă. Se pare...

ANGLIA ● **LOVITURĂ DE TEATRU :** Leeds învins cu 2—1 de West Bromwich chiar pe teren propriu ! Și cum Arsenal Londra a cîștigat cu 1—0 (la Newcastle), acesta l-a egalat la puncte pe Leeds (58) și a trecut în frunte, cu două jocuri mai puțin disputate, grație golaverajului. Și mai sînt trei etape, doar trei... Pasionant final.

IUGOSLAVIA ● **HAIDUK ȘI PARTIZAN „CAP LA CAP".** Echipa din Split l-a distanțat la 3 puncte pe Dinamo Zagreb, învingîndu-l cu 3—1, și continuă să se afle la egalitate de puncte (32) cu Partizan Belgrad, care a cîștigat cu același scor asupra lui Radnicki Nis. S-au consumat însă, doar 23 de etape.

ITALIA ● **STATU QUO ÎN FRUNTEA CLASAMENTULUI.** Duelul Milano—Torino s-a încheiat în favoarea milanezilor dar nu și în al lui Inter, pentru că a terminat la egalitate cu Juventus (1—1) în timp ce AC Milan a învins cu 1—0 pe AS Torino, apropiindu-se acum la două puncte de Inter. Ordinea echipelor a rămas aceeași pe primele cinci locuri : Inter, Milan, Napoli, Juventus și Bologna.

UNGARIA ● **ETAPĂ FAVORABILĂ LIDERULUI** pentru că Ujpesti Dozsa a cîștigat cu 1—0 la Tatabanya, Ferencvaros și Honved au terminat la egalitate (2—2 cu Komlo și, respectiv, M.T.K.), iar Vasas a pierdut cu 1—0 la Salgotarjan. Ujpesti Dozsa are acum 39 puncte iar Ferencvaros 33.

FRANȚA ● **NIMIC NOU PE FRONTUL „ST. ETIENNE—MARSILIA"...** Ambele echipe, clasate pe locurile 1—2, au jucat în deplasare și au făcut meciuri nule : St. Etienne 0—0 la Nisa, Marsilia 1—1 la Sochaux. Astfel că situația în clasamentul acestor formații nu s-a schimbat : St. Etienne are 41 puncte, Marsilia 40.

R. F. A GERMANIEI ● **ACEEAȘI SITUAȚIE...** Și Borussia Mönchengladbach și Bayern München au jucat în deplasare și au realizat același scor de 1—1 : prima la Braunschweig, secunda la Offenbach. Borussia are acum 37 puncte, Bayern 35.

BELGIA ● **SUCCES PLATONIC ÎNTR-UN DERBI :** Anderlecht—Standard Liège 3—1, dar prima are 34 de puncte, iar Standard — liderul — 45... Astfel că, de data aceasta, rezultatul acestui „etern derbi" nu are practic nici un efect în clasament. Cu 5 puncte avans asupra lui FC Bruges, Standard poate fi liniștit în ultimele trei etape.

AUSTRIA ● **LIDERUL PIERDE TEREN.** Austria Salzburg n-a reușit să absolve examenul de la Innsbruck : Wacker a învins-o cu 2—1 și s-a apropiat la un punct distanță de lider (30 față de 31). Wacker are acum șanse sporite, cu un meci mai puțin jucat. Dar vine din urmă și Rapid (4—0 cu Olimpia Bregenz), care a totalizat 30 puncte.

# AGENDA SĂPTĂMÎNII 22–28 APRILIE

**23 APRILIE**

Preliminariile campionatului Europei : Franța — Ungaria tineret (grupa 2).

**24 APRILIE**

Preliminariile campionatului Europei : Ungaria — Franța A (grupa 2), R. D. Germană — Luxemburg A (grupa 7), R. F. a Germaniei — Turcia tineret (grupa 8).

**25 APRILIE**

Preliminariile campionatului Europei : Turcia — R. F. a Germaniei A (grupa 8).

Preliminariile turneului olimpic : Niger — Maroc (2—5).

**26 APRILIE**

Semifinalele Cupei cupelor : Manchester City — Chelsea (0—1).

**28 APRILIE**

Semifinalele Cupei campionilor europeni : Panathinaikos Atena — Steaua roșie Belgrad (1—4), Ajax Amsterdam — Atletico Madrid (0—1).

Semifinalele Cupei cupelor : Real Madrid — P.S.V. Eindhoven (0—0).

Semifinalele Cupei tîrgurilor : Juventus Torino — 1 F.C. Köln (1—1) și Leeds — Liverpool (1—0).

# ÎNTRE MINUTELE 1 ȘI 90

*(Urmare din pag. 7)*

**Răducanu** reține șutul puternic expediat de **Oblak.** Echipa noastră se apără atent, cu efectiv supranumeric, **Anca,** chiar și **Lucescu** se plasează în preajma careului, reușind în min. 50 și 51 să anihileze atacuri periculoase. Nu este uitată arma contraatacului, lăsată cu precădere pe umerii lui **Dembrovschi** și **Dumitrache,** dar driblingurile acestuia din urmă se opresc de regulă la intervențiile oportune ale lui **Holcer.** În min. 53 un contraatac al jucătorilor noștri este finalizat de **Dembrovschi,** care „șterge" cu capul o minge centrată de **Lucescu.**

Jocul are cursivitate, atacurile se succed la cele două porți. În min. 56 **Geaici** pătrunde în careu dar pasa sa către un coechipier nemarcat este interceptată de **Răducanu. Un minut mai tîrziu obținem un corner rămas fără efect, mingea este repusă în teren, ajunge la SĂTMĂREANU CARE RESPINGE CU CAPUL PÎNĂ LA DEMBROVSCHI. ACESTA ÎNAINTEAZĂ DOI PAȘI ȘI, DIN ALERGARE, ȘUTEAZĂ NAPRAZNIC ȘI SURPRINZĂTOR DE LA 25 m, LA SEMIÎNĂLȚIME, ÎN GOL. Deci, min. 57, Iugoslavia-România 0-1.** Iugoslavii replică energic dar defensiva noastră este la post. **Răducanu** se remarcă (min. 61) prinzînd o minge expediată puternic de **Georgevici.** Reușita sa injectează un spor de încredere echipei care „țese" pase la mijlocul terenului tăind ritmul de joc dorit de adversari. În min. 80 **Geaici** execută în bara transversală o lovitură liberă, mingea revine la **Georgevici** care reia peste poartă. Putea fi 1-1, dar cu cinci minute înainte scorul ne-ar fi putut fi favorabil cu 2-0, dacă **Dumitrache** lansat de **Dinu** nu s-ar fi împiedicat cu mingea lîngă picior la numai 4 m față în față cu portarul **Dujkovici.** În min. 82 tot **Dumitrache** ratează, trăgînd afară de la 12 m. În ultimele minute presiunea gazdelor se intensifică, fundașii noștri se descurcă însă (min. 88 : **Dinu salvează de pe linia porții**), iar atunci cînd ei sînt învinși, **Răducanu** rezolvă lucrurile cu brio. El stinge ultima speranță iugoslavă, cînd în min. 90 a plonjat splendid reținînd jos, la rădăcina barei, șutul puternic al lui **Oblak.**

Redacția și administrația : str. Vasile Conta nr. 16, București. Tiparul : I. P. Informația, str. Brezoianu nr. 23—25. București.

PROLETARI DIN TOATE ȚĂRILE, UNIȚI-VĂ !

# FOTBAL

REVISTĂ SĂPTĂMÎNALĂ

ANUL VI • MIERCURI 28 APRILIE 1971 • 257

12 PAGINI • 2 LEI

# Trăiască 1 MAI

## ZIUA SOLIDARITĂȚII INTERNAȚIONALE A CELOR CE MUNCESC!

## ÎN FRUNTEA CLASAMENTULUI:

## RAPID s-a desprins de DINAMO

## STEAUA și FARUL amenință!...

DUPĂ ETAPA 21

## LA „SUBSOL" MARE AGITAȚIE:

## SPORT CLUB a intrat în zona amenințătoare a locului 15!

## VICTORIA DE LA NOVI SAD, ÎN LUMINA „COMPETIȚIONALIZĂRII" FOTBALULUI INTERNAȚIONAL

• • • • •

Final pasionant în campionatul englez

• • • • •

Astă-seară vom cunoaște finaliștii competițiilor europene intercluburi

PITEȘTI. — FRAȚILA găsește un culoar printre doi apărători ai Progresului și înscrie al doilea gol al echipei argeșene.
Foto : L. ADORJAN

Biblioteca orășenească
Gheorgheni

**Divizia B**

# A. S. ARMATA și CRIȘUL CONDUC AUTORITAR

**O etapă de Divizia B, de la care se așteptau clarificări, le-a oferit, în fine, soluționînd (se pare) definitiv problema liderului în seria a II-a, menținînd statul quo, cu A.S.A. conducînd cu avantaj hotărîtor, în cealaltă serie. Lupta de la subsol s-a mai limpezit și ea, U.M. Timișoara capotînd pe teren propriu, fără șanse valabile deci să evite retrogradarea ce se profilează. Politehnica Galați, obținînd un nou succes, s-a săltat pentru prima dată peste granița fatală a locului 15, cedînd soarta grea a penultimului loc lui Metrom Brașov. Desigur este prematur să enunțăm verdicte, dar parcă pe piscuri și la șes, în Divizia B, lucrurile au căpătat după această etapă, a 22-a, un contur mai precis.**

● ● ●

## SPORTUL STUDENȚESC MAI SPERĂ...

**S. N. Oltenița — Sportul studențesc 0—1 (0—0)**

**A MARCAT :** Kraus **(min. 67).**
**S. N. OLTENIȚA : Grădișteanu — Nițu, Datcu, Baltag, Dima — Cîmpeanu, VASILESCU, — Alit (min. 70 Pană), Constantin (min. 60 : Enculescu), Răducanu, STAMANICHI.**
**SPORTUL STUDENȚESC : Argeșeanu — Gall, Mățăoanu, Dumitru Nicolae, Rădulescu — JAMAISCHI (min. 82 : Sava), Culda — Bujor, Pană, Dufan (min. 55 : KRAUS), CIORNOAVĂ.**
**A arbitrat excelent C. Ghiță (Brașov).**

● **Studenții** au venit la meci cu gîndul evitării unei înfrîngeri. Și-au subordonat mijloacele scopului, apărîndu-se atent și contraatacînd ori de cîte ori aventura ofensivei nu prezenta nici un risc. În primele 45 de minute, replica gazdelor a fost neașteptat de slabă, fără forță de percuție și fără fantezie. Repriza a doua a fost mai animată, Ș.N. Oltenița s-a zbuciumat în continuare, dar la fel de puțin lucid, defect speculat prompt de studenții bucureșteni care construiau frumos faze de poartă în spațiile de teren nepăzite de adversar. Golul victoriei l-a marcat KRAUS, reluînd cu capul din plonjon, o centrare a lui Ciornoavă.

● **GH. STAICU** (antrenor la Ș.N. Oltenița) : „Ne-a învins un partener superior din toate punctele de vedere. După o primă jumătate de campionat meritoriu pentru o debutantă în Divizia B, echipa mea dă semne de uzură. Sper să fie o perioadă trecătoare. Spre finalul meciului am fost handicapați și de eliminarea — corectă — a lui Dima".

● **I. MOTROC** (antrenor la Sportul studențesc) : „Jucătorii echipei gazdă mi s-au părut dispuși să facă uz de prea multă forță, cu care să suplinească puținele cunoștințe fotbalistice. Arbitrul a sesizat tendința de joc dur și a reușit prin avertismentele date să calmeze spiritele înfierbîntate. Echipa noastră a avut doi piloni de nădejde care ne-a condus la victorie ; Jamaischi și Ciornovă".

● **C. GHIȚĂ** (arbitru) : „Jocul a fost viu disputat, uneori peste limitele admise de regulament, determinîndu-mă să temperez zelul jucătorilor prin avertismente. Eram conștient de dificultatea acestui joc și m-am pregătit serios pentru a-i face față cu bine. Colaborarea bună cu cei doi colegi din Brașov, G. Pop și N. Iliescu, a fost hotărîtoare în conducerea jocului".

**ȘT. SĂNDULESCU**
corespondent

## U. M. T. ȘI-A SEMNAT SENTINȚA?

**U. M. Timișoara — Gloria Bistrița 0—1 (0—1)**

**A MARCAT :** Ciocan **(min. 17).**
**U.M.T. : Siclai — Șetu, Kukla, Răcelescu, Speriosu — Drăgoi (min. 60 : Strizu), Iancu (min. 55 : LATA) — Covaci II, LAURENȚIU, COVACI I, Popescu.**
**GLORIA : SALOMIR — Pantelimon, CIȚU, CIOBOTARU, Greabu — BARNA, Szekeli — N. Victor, Lovin (min. 46 : Bocșa II), CIOCAN, Gocan.**
**A arbitrat cu scăpări N. Găman (Simeria).**

● Vreme cînoasă, cu ploaie măruntă și rece. Ansamblul arhitectural al cochetului stadion Politehnica, cu un gazon ca pe Wembley, asistență scăzută (circa 200 de spectatori), **două echipe modeste ca joc și ca ținută vestimentară și un arbitru lipsit de personalitate,** acesta este cadrul în care s-a disputat partida dintre U.M.T. și Gloria Bistrița, căreia din păcate nu-i putem acorda note de trecere. Învingătoare cu 1—0 prin golul marcat de CIOCAN, de altfel unicul șut al bistrițenilor din prima repriză (șut slab cu boltă din unghi dificil, mingea depășindu-l pe portarul Siclai), Gloria Bistrița s-a desprins de zona periculoasă a clasamentului. U.M.T., după acest insucces, ocupă penultimul loc în clasament, poziție care-i face și mai dificilă supraviețuirea în eșalonul secund.

Din această insipidă întîlnire mai putem aminti : **gestul nesportiv al fundașului Șetu, trecut cu vederea de arbitru, raportul de cornere favorabil gazdelor care în min. 39 era de 9—0!** (dar ce folos), **zecile de pase imprecise ca și monotonia din tribune și de pe teren.**

● **C. TOMA** (antrenor la U.M. Timișoara) : „Am primit un gol copilăresc în prima parte a meciului cînd echipa noastră se afla în plină perioadă de dominare, gol care ne-a „tăiat picioarele". Văzîndu-se pe neașteptate conduși, jucătorii mei și-au pierdut capul, devenind tot mai nervoși pe măsură ce timpul se scurgea, ratînd numeroase ocazii. Cu tot insuccesul de azi, șansele de rămînere în divizia secundă cred că ne sînt intacte".

● **TITI POPESCU** (antrenor la Gloria Bistrița) : „Deși lipsită de aportul mijlocașului Mureșan și al atacantului Goia, accidentați în săptămîna premergătoare meciului cu U.M.T., echipa mea s-a apărat calm și organizat contraatacînd exact cît și cînd a trebuit. Înlocuitorii titularilor, și mă refer în primul rînd la libero-ul Cițu, s-au comportat peste așteptări. Am cîștigat pe merit și consider că aceste două puncte sînt hotărîtoare în tentativa noastră de a evita retrogradarea".

● **N. GĂMAN** (arbitru) : „Miza deosebit de mare a acestui meci și-a pus amprenta pe latura spectaculară, pe care din această cauză o calific submediocră. Față de perioadele de dominare pe care le-au avut, ca și de numărul de ocazii pe care și le-au creat, timișorenii meritau cel puțin un meci egal".

**Gh. N.**

## SERIA I ● REZULTATE ● CLASAMENTE ● ETAPA VIITOARE ● SERIA A II-a

Flacăra Moreni — A.S. Armata Tg. Mureș 0—4 (0—2), S.N. Oltenița — Sportul studențesc 0—1 (0—0), Metalul București — Metrom Brașov 0—0, Poiana Cîmpina — F. C. Galați 1—2 (0—1), Dunărea Giurgiu — Progresul Brăila 1—0 (1—0), Portul Constanța — Știința Bacău 2—1 (0—0), Politehnica Galați — C.F.R. Pașcani 2—0 (2—0), Metalul Tîrgoviște — Ceahlăul P. Neamț 1—0 (0—0).

| | | | | | | |
|---|---|---|---|---|---|---|
| 1. A. S. ARMATA Tîrgu Mureș | 22 | 14 | 4 | 4 | 55—21 | 32 |
| 2. SPORTUL STUDENȚESC București | 22 | 13 | 3 | 6 | 30—22 | 29 |
| 3. METALUL Tîrgoviște | 22 | 13 | 2 | 7 | 27—20 | 28 |
| 4. PROGRESUL Brăila | 22 | 10 | 5 | 7 | 24—19 | 25 |
| 5. DUNĂREA Giurgiu | 22 | 11 | 3 | 8 | 21—21 | 25 |
| 6. FOTBAL CLUB Galați | 22 | 10 | 4 | 8 | 28—23 | 24 |
| 7. CEAHLĂUL Piatra Neamț | 22 | 11 | 2 | 9 | 23—23 | 24 |
| 8. METALUL București | 22 | 9 | 5 | 8 | 25—16 | 23 |
| 9. C.F.R. Pașcani | 22 | 8 | 6 | 8 | 33—29 | 22 |
| 10. PORTUL Constanța | 22 | 9 | 4 | 9 | 17—23 | 22 |
| 11. ȘTIINȚA Bacău | 22 | 8 | 4 | 10 | 23—25 | 20 |
| 12. POIANA Cîmpina | 22 | 7 | 5 | 10 | 21—23 | 19 |
| 13. ȘANTIERELE NAVALE Oltenița | 22 | 7 | 5 | 10 | 18—28 | 19 |
| 14. POLITEHNICA Galați | 22 | 7 | 2 | 13 | 19—25 | 16 |
| 15. METROM Brașov | 22 | 5 | 6 | 11 | 15—27 | 16 |
| 16. FLACĂRA Moreni | 22 | 1 | 6 | 15 | 13—47 | 8 |

A. S. Armata Tg. Mureș — Dunărea Giurgiu, C.F.R. Pașcani — S. N. Oltenița, Ceahlăul P. Neamț — Flacăra Moreni, Politehnica Galați — F. C. Galați, Metalul București — Sportul studențesc, Știința Bacău — Metrom Brașov, Metalul Tîrgoviște — Poiana Cîmpina, Progresul Brăila — Portul Constanța.

Crișul Oradea — Politehnica Timișoara 2—0 (0—0), Vagonul Arad — Olimpia Oradea 1—1 (0—0), Minerul Anina — Minerul Baia Mare 1—0 (1—0), Metalurgistul Cugir — Corvinul Hunedoara 1—0 (1—0), C.S.M. Reșița — C.F.R. Arad 5—0 (2—0), U.M. Timișoara — Gloria Bistrița 0—1 (0—1), Olimpia Satu Mare — Electroputere Craiova 2—0 (1—0), C.S.M. Sibiu — Gaz Metan Mediaș 2—0 (1—0).

| | | | | | | |
|---|---|---|---|---|---|---|
| 1. CRIȘUL Oradea | 22 | 14 | 5 | 3 | 38—17 | 33 |
| 2. POLITEHNICA Timișoara | 22 | 11 | 7 | 4 | 30—14 | 29 |
| 3. C.S.M. Sibiu | 23 | 13 | 2 | 7 | 43—24 | 28 |
| 4. MINERUL Anina | 22 | 11 | 3 | 8 | 25—22 | 25 |
| 5. CORVINUL Hunedoara | 22 | 10 | 4 | 8 | 33—24 | 24 |
| 6. OLIMPIA Satu Mare | 22 | 11 | 2 | 9 | 25—20 | 24 |
| 7. METALURGISTUL Cugir | 22 | 8 | 7 | 7 | 23—23 | 23 |
| 8. GLORIA Bistrița | 22 | 9 | 4 | 9 | 23—28 | 22 |
| 9. ELECTROPUTERE Craiova | 22 | 6 | 9 | 7 | 21—30 | 21 |
| 10. GAZ METAN Mediaș | 22 | 8 | 4 | 10 | 22—32 | 20 |
| 11. C.F.R. Arad | 22 | 8 | 3 | 11 | 18—30 | 19 |
| 12. MINERUL Baia Mare | 22 | 8 | 2 | 12 | 29—29 | 18 |
| 13. C.S.M. Reșița | 22 | 7 | 4 | 11 | 26—26 | 18 |
| 14. OLIMPIA Oradea | 22 | 7 | 4 | 11 | 21—20 | 18 |
| 15. UZINELE MECANICE Timișoara | 22 | 6 | 3 | 13 | 15—33 | 15 |
| 16. VAGONUL Arad | 22 | 6 | 3 | 13 | 15—33 | 15 |

Gloria Bistrița — C.S.M. Reșița, Politehnica Timișoara — Minerul Baia Mare, Olimpia Oradea — U.M. Timișoara, Metalurgistul Cugir — Vagonul Arad, Electroputere Craiova — C.S.M. Sibiu, C.F.R. Arad — Crișul Oradea, Gaz metan Mediaș — Olimpia Satu Mare, Corvinul Hunedoara — Minerul Anina.

**CONSTANȚA. — Unul din golurile marcate de Manea în partida Portul — Știința Bacău 2—1 (0—0)**

● ● ● ● ● ● ● ● ● ● ● ● ● ● ●

## ORĂDENII ȘI-AU ONORAT LOCUL

**Crișul Oradea — Politehnica Timișoara 2—0 (0—0)**

**AU MARCAT :** Balogh **(min. 73) și** Cefan **(min. 80).**
**CRIȘUL: Catona — Sărac, Lucaci, Bulc, BALOGH — Daraban (min. 62 : Cefan), SĂTMĂREANU II — Suciu, N. Alexandru (min. 75 Cocis), Arnoțchi, ȘCHIOPU.**
**POLITEHNICA : Filip — Rotaru, Mafa, Arnăut, BRÎNDESCU — Petrovici, SURDAN — BUNGĂU, Dima, Kun I (min. 52 : Maier), Copăceanu.**
**A arbitrat foarte bine** Constantin Petrea **(București).**

● Ploaia torențială care a căzut pînă spre finalul jocului nu i-a împiedicat pe cei aproximativ 12 000 de spectatori să asiste la derbiul seriei a doua a Diviziei B. Vrînd parcă să-i răsplătească, componenții celor două echipe s-au angrenat într-o luptă fără menajamente dar dreaptă, fazele de fotbal autentic succedîndu-se la ambele porți. Încă din start, **arbitrul face apel la cartonașul galben, fluturîndu-l mai întîi în fața lui Surdan** (min. 2) **și apoi a lui Bulc** (min. 3) **pentru ca pe parcurs Dima, Rotaru și Suciu să fie avertizați și ei, iar Rotaru să fie chiar eliminat în min. 44 pentru insulte, tragere de timp și joc periculos.**

Crișul a pornit decis la atac dar înaintașii săi au ratat cîteva bune ocazii. Inevitabilul se va produce însă foarte tîrziu, abia spre sfîrșitul partidei cînd, după mai multe atacuri vehemente la poarta Politehnicii, balonul a ajuns la BALOGH care a șutat formidabil de la 30 m înscriind ! Al doilea gol a fost marcat de CEFAN printr-o foarfecă de o rară frumusețe. La rîndul ei, Politehnica a pierdut o mare ocazie de a înscrie prin MAIER care a șutat de puțin peste poartă. Victoria gazdelor este însă incontestabilă și ea consolidează poziția de lider a orădenilor.

● **VASILE VLADE** (antrenor la Crișul) : „Timpul ploios și terenul îmbibat cu apă ne-a dezavantajat pe noi, cei care am atacat mai mult. După ocaziile avute, trebuia să cîștigăm la 5—6 goluri diferență, să ne impunem cu mai multă autoritate în fața principalei noastre adversare. Am cunoscut bine jocul Politehnicii, luînd măsurile necesare de a-l contracara. Oaspeții au jucat nesperat de bine, avînd în Filip un portar deosebit de inspirat".

● **TOMA JURCĂ** (antrenor la Politehnica) : „Jocul a fost disputat dar cred că echipa mea n-ar fi pierdut dacă juca pînă la sfîrșit în 11 oameni. Eliminarea lui Rotaru, dictată cu multă ușurință, a dereglat întregul mecanism al formației. Deși am pierdut, vom căuta să ne jucăm în continuare șansele".

● **CONSTANTIN PETREA** (arbitru) : „Meci foarte greu de arbitrat. Pentru a ține jocul în mînă am făcut apel cu promptitudine la cartonașe, altfel nu știu cum ar fi decurs lucrurile. Victoria Crișului nu poate fi pusă sub semnul întrebării, ea fiind realizată prin mijloace pur sportive. De fapt cred că hotărîtoare a fost pregătirea fizică a jucătorilor orădeni".

**VASILE SERE**

## UN GEST SEMNIFICATIV

**Olimpia Satu Mare — Electroputere Craiova 2—0 (1—0)**

**AU MARCAT :** Petz **(min. 13) și** Borota **(min. 82).**
**OLIMPIA : Pustai — Samu, Jula, KNOBLAU, Filip — Gerő, Bathori II — König, BOROTA, Kincses (min. 72 : Naghi), PETZ.**
**ELECTROPUTERE : Vasilescu — Voicu, TANĂ, Popescu, Bărbuț — Morovan, Mateescu — Ilie Stelian (min. 75 : Georgescu), Bălosu, Duma, Giță.**
**A condus corect Iuliu Erdei (Oradea).**

● Eliberați de grijile promovării sau de cele ale retrogradării, jucătorii ambelor echipe s-au preocupat cu precădere de fotbal, oferind un meci atractiv, de bună calitate, în ciuda faptului că s-a jucat pe un teren alunecos. Gestul portarului **Vasilescu** (craioveanul l-a felicitat pe **Borota** pentru maniera în care a înscris cel de-al doilea gol al partidei — atitudine din păcate nu prea des întîlnită în jocurile Diviziei B) este semnificativ pentru modul cum s-a desfășurat jocul în cursul căruia a domnit spiritul de sportivitate.

Firesc, au dominat gazdele reușind multe faze prevestitoare de gol. În sprijinul afirmației enunțăm numai ocaziile ratate în min. 27 **(Borota)**, 63 **(Petz)** și 88 **(Naghi)** și irosirea unei lovituri de pedeapsă de către **Jula.** Maniera în care au fost realizate cele două goluri, a adăugat un plus de spectaculozitate jocului.

● **ALEXANDRU POP** (antrenor la Olimpia Satu Mare) : „Am obținut o victorie pe deplin meritată. Cînd spun aceasta mă refer la numeroasele ocazii ratate de băieții mei, situații la care a contribuit și terenul alunecos. Remarc cu deosebită satisfacție nota de sportivitate, manifestată de partenerii noștri de întrecere".

● **C. VORONKOVSKI** (antrenor la Electroputere Craiova) : „Au jucat mai bine decît noi. Nu puteam pretinde mai mult, mai ales pentru că din echipa noastră au lipsit trei jucători de bază (Cotoșman, Stănescu și Stanciu). Brigada de arbitri a condus corect întîlnirea".

● **IULIU ERDEI** (arbitru) : „A fost un joc plăcut, fotbaliștii celor două formații angajîndu-se într-o dispută dîrză, purtată în limitele sportivității. Felicit pe portarul craiovean pentru acel frumos gest".

**ȘTEFAN VIDA**
corespondent

## AUZITE, VĂZUTE, CONSEMNATE

Din animatoare a seriei a II-a a Diviziei B (locul doi în ediția 1968—1969 și locul cinci la aceea din 1969—1970), echipa siderurgiștilor Banatului, C.S.M. Reșița, s-a... transformat, în această ediție a campionatului, într-o formație de „subsol". Desigur, cauzele „metamorfozei" reșițenilor sînt multiple. Unele dintre ele le-am aflat chiar de la antrenorul PANTELIMON BRATU :

**„În anii trecuți am avut un lot valoros și numeros. greu să obții un jucător decît din prima divizie !... Accidentările s-au ținut lanț în tur...".**

Antrenorul ne-a mai vorbit de un conflict personal cu conducerea clubului, survenit la jumătatea turului și aplanat la 1 ianuarie, cînd clubul a perfectat un nou angajament, de data aceasta cu norma integrală.

Seismele au zguduit din plin, reiese clar, viața echipei C.S.M. Reșița și efectul lor s-a oglindit la fel de clar în clasament.

O liniște s-a reinstaurat, se pare, dar un lucru rămîne de neexplicat : cum e posibil rabatul făcut unor principii pedagogice elementare ? Oare, rechemarea la echipă a unor jucători eliminați pentru abateri grave nu înseamnă cumva o soluție neîndicată ? Aparentul avantaj nu reprezintă oare germenii unor prejudicii viitoare, perfect posibile atunci cînd autoritatea și prestigiul conducerii tehnice suferă autolovituri, oferind satisfacții ușor de speculat unor jucători capabili să cadă în recidivă ? C.S.M. Reșița a ales linia minimei rezistențe în lupta grea pe care trebuie s-o dea pentru recîștigarea echipei. În aceste condiții perspectiva nu ni se pare roză. **(G.R.)**

## UNDE ESTE PEDAGOGIA ?

**Și acum valoarea sa e ridicată, dar numărul jucătorilor a scăzut la 17, plecînd de la noi nu mai puțin de cinci dintre oamenii de bază. Am adus — de la Petrolul și, respectiv, Politehnica Timișoara — pe Sfirlogea și Vuici. Dar „achizițiile" s-au dovedit nu tocmai inspirate, ambii fotbaliști venind doar... cu pretenții : Sfirlogea a refuzat să joace într-un „amical" pentru că l s-a spus să intre abia după pauză... A fost exclus definitiv din lot, însă, după puțin timp, neavînd ce face, a trebuit să-l reprimim. La fel s-a procedat cu exărădeanul Comisar (la el, motivul a fost viața dezordonată pe care o ducea). Am încercat promovări. Juniorii sînt prea fragili pentru „B", iar de la județ e mai**

# NUMEROASE COMPETIȚII FOTBALISTICE

● **PITEȘTI :** CASA PIONIERILOR A CUCERIT „CUPA SEMICENTENARULUI".

În cinstea Semicentenarului Partidului, Consiliul Municipal al Pionierilor, în colaborare cu clubul F. C. Argeș, a organizat în aceste zile o interesantă competiție fotbalistică cu participarea a 16 echipe din școlile generale.

Deși echipe de copii, întrecerile au fost viu disputate și de un bun nivel tehnic, lucru apreciat de toți cei ce au urmărit partidele.

Pentru jocul prestat și corectitudinea de care au dat dovadă — indiferent că echipele au fost eliminate sau calificate — merită evidențiate Școala generală nr. 6 (profesor Elena Petrache), Școala generală Bradu (profesor Ilie Gheorghe), Școlile generale nr. 1 și 2 (profesor Ion Mărgescu, Ion Stănescu și I. Zamfirescu), precum și Casa Pionierilor (profesor Ion Ciolanu) și alții.

În turneul final al competiției s-au calificat școala Bradu, Casa Pionierilor și Școlile generale 1 și 2.

Finala dintre Casa Pionierilor și Școala generală nr. 1 a fost foarte disputată și urmărită cu viu interes de sute de elevi, care au rămas pe deplin mulțumiți de spectacolul furnizat de ambele echipe.

Echipa Casei Pionierilor mai bine pregătită a intrat în posesia Cupei Semicentenarului învingînd cu 3—1.

Se cuvin cuvinte de laudă pentru profesorul Dan Silvășan (antrenor la centrul de juniori F.C. Argeș), care a condus cu multă competență întreaga acțiune, fiind prezent la toate jocurile, competiție care și-a atins pe deplin scopul propus.

● **RM. VÎLCEA:** Cu sprijinul C.J.E.F.S., comisia județeană de fotbal Vîlcea a organizat recent două competiții dotate, fiecare cu „Cupa Semicentenarului". Întrecerea rezervată seniorilor, a unit la start un număr de 14 echipe din campionatul județean. Finala care urmează să se desfășoare joi 6 mai, și-o vor disputa echipele Oltul Rm. Vîlcea și Sănătatea Govora.

Competiția rezervată și micilor jucători (fotbal în 8), s-a încheiat cu victoria echipei „Juventus", care în finală a întrecut echipa „Viitorul" cu categoricul scor de 8—3. Iată și celelalte rezultate pentru desemnarea celor 8 locuri în clasament: pentru locurile 3—4: Fulgerul — Steagul roșu 4—2; 5—6: Cutezătorii — Progresul 3—1; 7—8 Luceafărul — Viforul 3—1.

Cupele și premiile vor fi decernate într-un cadru festiv după finala din 6 mai.

● **TIMIȘOARA :** În cinstea semicentenarului partidului, în organizarea asociației „Industria lînii" din localitate se desfășoară în prezent o dublă competiție de fotbal rezervată atît băieților, cît și fetelor din cele patru secții ale cunoscutei întreprinderi.

Un public numeros și entuziast, alcătuit din salariații întreprinderii, asistă de trei ori pe săptămînă la aceste întîlniri care pînă acum s-au soldat cu următoarele rezultate :

Fete : secția țesătorie — secția filatură-pieptănat 1—1 (1—1).

Băieți: secția țesătorie — secția filatură-pieptănat 6—1 (2—1).

La sfîrșitul competițiilor echipelor participante li se vor acorda cupe și diplome.

● **CISNĂDIE:** În prezent se află în curs de desfășurare la Combinatul Textil din Cisnădie o atractivă competiție fotbalistică dotată cu „Cupa Semicentenarului". Participă șase formații din principalele secții ale combinatului. Meciurile, excelent organizate de către Asociația Sportivă „Textila" în colaborare cu comitetul sindicatului, se bucură de un succes remarcabil. Echipele clasate pe primele locuri vor fi premiate.

# DE LA GREUTĂȚI ȘI SACRIFICII LA SATISFACȚII

## — EVOCĂRI DIN ÎNCEPUTURILE ECHIPEI DE FOTBAL C.F.R. BUCUREȘTI —

Emil Dobrescu este un bărbat vîrstnic, cu păr alb și ochelari, cu ținuta totuși falnică, trădîndu-i pasiunea de altă dată pentru educația fizică. L-am găsit în potcoava Giulești, inundată de soare, într-o dimineață, urmărind în calitatea sa de vicepreședinte de onoare al clubului și vicepreședinte activ al secției de fotbal, antrenamentele echipei Rapid. Într-un sfat tehnic, alături de antrenorii echipei și alții, federali, asistenți la acea ședință de pregătire, vorba sa era măsurată și competentă. Cu omul acesta, aflat de 50 de ani în mișcarea sportivă, trebuia să port o discuție-evocare, pentru a-și reaminti și a ne spune și nouă celor mai tineri și mai neștiutori decît dînsul, cam cum se bătea în vremile acelea la poarta pasiunii pentru sport.

**Emil Dobrescu** privește o clipă fără țintă fixă, o privire înăuntrul conștiinței sale și înapoia atîtor ani și pe față i se înfiripează un zîmbet și amărui și dulce.

— **„Prin 1923, rostește el, jucam fotbal la „Excelsior", o echipă de categoria I. Echipa aceasta se încropise din voința a numai 11 băieți și a 11 buzunare aproape întotdeauna goale. Reprezentam cartierul muncitoresc Steaua, situat vis-à-vis de atelierele Griviței. Plăteam cotizații individuale pentru procurarea echipamentului, dar niciodată n-am reușit să jucăm toți 11 cu 22 de ghete de fotbal. De regulă ne apăram șansele cu o gheată și un pantof de stradă, eram niște boemi de nevoie dar dragostea pentru fotbal învingea și lipsa de mijloace și oboseala lucrului. Echipa supraviețuia miraculos și muncitorii de la Griviția impresionați și dornici să fie reprezentați oficial în mișcarea fotbalistică, ne-au cooptat, transformînd numele echipei în C.F.R. București. C.F.R. București a suferit restructurări în formație, s-a mai și încropit puțin, pentru că cercul cotizanților își mărise aria considerabil. Eram echipa atelierelor și muncitorii suportau bucuroși mici contribuții lunare, ba aveau și spiritul de solidaritate să acopere disparițiile noastre semiclandestine la antrenamente. Conducătorii noștri nu erau niște potentați, nici băieți de bani gata. Golurile marcate de noi nu erau răsplătite din seif, le trăiam bucuria încă o dată, a doua zi, după meci, în strîngerile de mînă ale tovarășilor noștri de muncă și în bătăile protectoare pe umăr și vorba caldă a lui Teofil Copaci și Gheorghe Florescu, cei doi maiștri care au avut inițiativa înjghebării echipei.**

**In 1926 eu am abandonat fotbalul, dar am rămas în Griviția, nemijlocit legat de mișcarea ei sportivă. Mult mai tîrziu, în 1945, am revenit oficial la echipa de fotbal dar în calitate de conducător alături de Gogu Alexandru și Vasile Secară. Erau vremuri tulburi deși activitatea legalizată a partidului comunist anunța fără echivoc, un conducător puternic și decis. Poate că personal reușisem să cîștig simpatie și încredere în rîndul muncitorilor de la Griviția, căci în septembrie 1944 m-am alăturat unei delegații care le-a susținut cauza la Ministerul Transporturilor. Și datorez poate limpezirile ideologice care se produceau atunci în mine, lui Gogu Alexandru, colegul meu din conducerea secției de fotbal, membru de partid din ilegalitate. Dîrzenia, tactul, hotărîrea și însuflețirea sa ne ajutau, ne ghidau aș spune, pe toți cei care-i eram în preajmă. În 1947 m-am înscris în partid. Între timp, în fruntea echipei C.F.R. am făcut un turneu de jocuri în Iugoslavia, Polonia, Ungaria și Bulgaria. Eram primii mesageri ai sportului dintr-o țară în care se efectuau prefaceri înnoitoare, în alte țări, în care se schimba, de asemenea, vechea orînduire. Îmi amintesc că jucătorii noștri, receptivi la elanul revoluționar care cuprinsese țara, salutau acolo pe terenuri străine, înainte de meci, cu pumnul strîns, ridicat în sus, într-un gest simbolic muncitoresc și internaționalist".**

Părăsim biroul, ieșim afară la aer și la soare, pe iarba grasă din Giulești, unde băieții de la Rapid încercuiau terenul probînd al doilea test Cooper. **Emil Dobrescu** îi îmbrățișează cu o privire părintească. Mi-i arată cu bărbia, pe **Greavu**, pe **Pop, Angelescu, Rămureanu, Codreanu** și pe toți ceilalți.

— **„Prin cîte am trecut noi și cîte am suferit, pentru ca băieții aceștia să facă astăzi sport fără ea să le lipsească nimic. Eu îi mai dăscălesc cîte o dată, le mai spun din trecutul meu și al altora, așa ca să-i ambiționeze comparația și să le stimuleze răspunderea..."** Vorbise ca pentru sine, acest bărbat vîrstnic, cu păr alb și cu ochelari, dar cu ținuta totuși falnică, care a pășit vreme de 50 de ani în fotbalul românesc, pe drumul lung și anevoios de la sacrificii pînă la satisfacții.

**Ion CUPEN**

# ÎN 1972, UN MECI ROMÂNIA — SELECȚIONATA EUROPEI ?

## — *Conferința de presă de la F.R.F.* —

Ieri seară, după ședința Biroului federal, la sediul Federației române de fotbal a avut loc o conferință de presă, condusă de tov. MIRCEA ANGELESCU, președintele F.R.F.

După ce a arătat că planul de venituri și cheltuieli pe primul trimestru a fost îndeplinit și chiar depășit, înregistrîndu-se un excedent apreciabil, tov. Angelescu a făcut o serie de comunicări deosebit de importante. Astfel :

● S-au aprobat (provizoriu) dispozițiile privind CONTROLUL ANTI-DOPING :

**se interzice folosirea preparatelor considerate ca făcînd parte din categoria excitantelor de efort ;** jucătorii sînt obligați să se supună **controlului anti-doping;** cei depistați că folosesc astfel de substanțe vor fi **suspendați pe trei luni,** iar în caz de recidivă vor fi **excluși din activitatea fotbalistică ;** echipele care vor folosi jucători dopați **vor pierde meciul cu 3—0 ;** antrenorii care vor încuraja această practică vor fi **retrogradați** în ultima categorie de clasificare și li se va **desface contractul de muncă ;** vor fi **excluși din viața** sportivă **medicii** care vor acorda substanțe dopante, ca și **conducătorii** de secții care vor permite folosirea dopingului. Pînă acum au fost testați la meciurile Diviziei A 12 jucători, analizele tuturor fiind negative.

● S-au comunicat, totodată, unele modificări privind CALIFICAREA ECHIPELOR ÎN ETAPA SEMIFINALELOR „CUPEI ROMÂNIEI", modificări care intră în vigoare chiar de la meciurile de azi : **golurile marcate în deplasare vor fi considerate dublu, iar în cazul în care după cele două meciuri și epuizarea prelungirilor în cel de al doilea, egalitatea se menține, se vor acorda cinci lovituri de la 11 m., executate de cinci jucători diferiți.**

● S-a dat curs favorabil INVITAȚIEI VENITE DIN PARTEA FEDERAȚIEI DE FOTBAL DIN IRAN, pentru participarea unei echipe românești la turneul de fotbal ce va fi organizat cu prilejul aniversării înființării acestui stat. Întrucît data disputării lui (24 iunie — 4 iulie) coincide cu finalul campionatului nostru și ultimul act al „Cupei României", se studiază posibilitatea să participe o echipă de la mijlocul clasamentului, ale cărei jocuri să se dispute mai înainte. (La turneu mai iau parte formații din Brazilia, Anglia, Italia, U.R.S.S., R.F.G., Maroc și Turcia).

● Trei antrenori vor lua parte în lunile viitoare la STAGII INTERNAȚIONALE : **Angelo Niculescu** va fi prezent la un curs cu antrenorii echipelor naționale, organizat în Elveția în luna iunie, în timp ce **Vasile Vlad** (Crișul) și **Gheorghe Constantin** (Steaua) sînt propuși pentru un stagiu rezervat antrenorilor tineri, organizat în Ungaria, în iulie.

● Un capitol important al discuțiilor a fost cel privind ECHIPELE NAȚIONALE. Dacă problemele **lotului A** s-a considerat că sînt în mare parte rezolvate iar lotul rămîne neschimbat **(cu Dobrin),** în schimb **modificări importante au avut loc la cel olimpic și la cel de tineret.** Lotul olimpic (care în perioada 10—16 mai va efectua un turneu peste hotare) anunțat de antrenorul **Valentin Stănescu** cuprinde pe : **Coman, Ghiță, Cheran, Pop, Bădin, Olteanu** (F.C. Argeș), **Vlad, Popovici, Pescaru, Vigu, Dincuță, Sălceanu, Pantea, Tătaru II, Iordănescu, Tufan, Codreanu, Moldoveanu** (Politehnica). Pentru meciul de tineret cu Cehoslovacia, din cadrul campionatului european (partida se va disputa, probabil, la Tg. Mureș), de la 16 mai, antrenorul **Gh. Ola** s-a oprit asupra următorilor : **Iordache, Ștefan, Cristache, Hajnal, Ghirca, Olteanu** (St. roșu), **V. Stoicescu, Sătmăreanu II, Smarandache, Beldeanu, Simionaș, Tănăsescu, Naom, Dudu Georgescu, Petreanu, Lucaci** (A.S.A.), **Pană, Florea, Moldovan** (Dinamo), **Năstase, Fazekas** (A.S.A.), **Doru Popescu, Cassai.** După trialurile ce vor urma, se va stabili lotul definitiv de 17 jucători.

Tov. M. Angelescu a formulat obiecția F.R.F. privitoare la televizarea meciului Farul — Dinamo la o oră nepotrivită (care a dăunat prezenței publicului pe celelalte stadioane din țară), alta decît cea stabilită prin înțelegerea dintre federație și televiziune, respectiv la două ore și jumătate înaintea disputării celorlalte partide.

*(Continuare în pag. 12)*

# Carnet

# FRUMOS...

**de EUGEN BARBU**

Întîi felicitări **tricolorilor** și lui Angelo Niculescu pentru Novi Sad. Nu a fost un meci oficial, dar s-a respectat tradiția. Cred că iugoslavii se roagă la Dumnezeu să nu ne întîlnească în vreo competiție oficială pentru ca să nu-i doară capul... Miercuri i-a durut (a cîta oară ?) atunci cînd echipa noastră nu arăta prea în formă, ținînd seama de rezultatul de la Berlin. Dar, după cum se vede, cînd vor băieții ceva, totul este posibil...

Încă o dată bravo !

★

Etapa ultimă a fost dominată de partide dramatice. La București, **Rapidul-ul,** sîmbătă, abia a reușit să ciugulească cele două puncte ce au adus-o în fruntea clasamentului. Vreau să mai spun că nu înțeleg cum un jucător ca Marin Stelian poate fi ținut pe tușă cînd, de departe, după Dumitru, Răducanu, Neagu și Dan este cel mai bun. Introducerea lui în echipă a fost providențială, dar numai ca să înscrie la vreme un gol există el pe teren ? Vreau să remarc aici și forma excelentă a lui Dan, despre care am scris că în formația națională este ușor demodat. Ca apărător al **Rapidului** el mi se pare astăzi un stîlp și dacă asta îi face bine, recunosc, l-am pus prea devreme departe de vederile selecționerilor. Tot meciul de sîmbătă mi-a arătat că nu m-am înșelat în ce-l privește pe Incze IV care a înscris în primul minut unul din cele mai frumoase goluri din ultimii ani pe arenele noastre. E drept că după aceea nu l-am mai văzut aproape de loc, dar cu puțină bunăvoință această extremă ar putea face față în națională cu succes. Este uluitor cum Angelo, pe care-l stimez pentru steaua și rezultatele scoase de echipa antrenată de el, a putut să descopere o **perlă** ca Hrițcu și să nu-l vadă pe acest nebunatic de la Iași care ar face parale bune oriunde...

În sfîrșit... Dar pentru că tot vorbim despre **tricolori,** Răducanu iar a bîlbîit balonul, iar a arătat nesiguranță, deși și el atunci cînd se mobilizează este imbatabil. Să fi fost ei toți, cei de la Novi Sad, osteniți de eforturile făcute, foarte posibil... Nu mi-au plăcut duminica asta nici Dinu, nici Dumitrache...

Și-acum un cuvînt bun despre **Poli-Iași.** La București echipa lui Gil Mărdărescu a arătat că locul ocupat pînă nu demult era meritat. Mi-a plăcut desfacerea jocului lor, căutarea unui perimetru în care jucătorul să se simtă liber de orice constrîngere. Și asta reușește foarte bine. Portarul Iordache, excelent, plus Incze, cum am mai scris, plus Ianul. **Poli** este o echipă bună...

Dar **U.T.A.,** duminică ?

**U.T.A.** arăta ca o lebădă grasă, plină de boabe, jucători atletici, mișcîndu-se ca pe vremea lui Bonihady. Cu Kun numai, și oarecum cu Pojoni, cam brutal, arădenii nu m-au impresionat deloc. Mă uitam la adoratorul nr. 1 al acestei formații, Ioan Chirilă și voiam să înțeleg cîte ceva. Mi s-a spus că lipsea Domide. Poate, dar campionii noștri mă lasă rece, la drept vorbind. Nu au alura unei mari formații. În jocul lor poartă o încărcătură paseistă de ți-e mai mare dragul. Parcă e **Admira** de acum 35 de ani cînd aceasta juca, totuși, excelent, mă gîndesc evident, la stilul de joc...

**Steaua,** în mare formă de cîteva etape, trebuie spus că avea nerv, construia faze dinamice, și trăda o gîndire tactică. Un joc ofensiv excelent. Mi-a plăcut mult Ștefănescu, cît a jucat, și Iordănescu, cam excesiv în dribling, dar... Coman, **mea culpa,** arată multă siguranță. Ar mai trebui lăudat Ciugarin ; în schimb Vigu a ostenit deocamdată. Rămîn încă la părerea că Sătmăreanu o să le dea militarilor cîndva mari dureri de cap...

Și-acum meciul de la Constanța văzut pe sticlă. **Dinamo** a reclamat un gol al lui Dumitrache. **Farul** a jucat puțin și foarte bine, a marcat de două ori prin Ologu, puncte spectaculoase. Lovitura liberă a lui Deleanu a găsit în poartă un portar parașutat prea devreme în meciuri decisive. Victorie meritată. Mare oboseală la selecționați. Un nou lider : **Real-Giulești ;** la **fund,** lucrurile au căpătat oarecum o dezlegare, prin condamnarea definitivă a timișorenilor și înfrîngerea **Progresului** la scor.

A fost o duminică frumoasă, cu fotbal apăsat, cu dispute tari, care au plăcut. Dar cînd mă gîndesc la Bratislava...

# RADIOGRAFIA ETAPEI A 21-A

• REZULTAT • ECHIPE • ARBITRU • | • COMENTARIUL MECIULUI • CEL MAI BUN DIN „22" • | • TINERET-REZERVE •

## F.C. ARGEȘ - PROGRESUL 3-0 (3-0)

**AU MARCAT :** Frățilă (min. 10 și 29) și Radu (min. 12).

**STADIONUL „1 MAI" ; spectatori :** 12 000 ; **timp** ploios, vînt ; **teren :** bun.

**F. C. ARGEȘ :** Niculescu 8 — Pigulea 8, Olteanu 8, Vlad 8, Ivan II 8 — Marian Popescu 7, Roșu 7 (min. 75 : Prepurgel 7) — Radu 8, Frățilă 9, Dobrin 10, Jercan 7.

**PROGRESUL :** Zamfir 7 — Rotaru 6, Mândoiu 6, Grama 6, Ad. Constantinescu 7 — Tănăsescu 6 (min. 46 : Dudu Georgescu 7), Beldeanu 8 — Sandu Ion 6, Raksi 7 (min. 67 : Matei 6), Năstase 7, Cassai 6.

ARBITRU : **Ion Rus** (Tg. Mureș), **nota 8.**

DOBRIN

**CORSO LA PITEȘTI !** ● Nu, nu-i o vedenie : Progresul joacă deschis, cu mijlocașii împinși în față ● Peniță Moldoveanu, e limpede ca lumina zilei, riscă totul : ori, ori... ● Dincolo este însă Dobrin ● „Corso" din Pitești prelucrează minge după minge, baloanele lui nu mai așteaptă decît „parafa" golului — o formalitate ● Frățilă și Radu nu se lasă mult invitați de situațiile super-tentante și pînă în minutul 29 tabela de marcaj se schimbase de trei ori, într-un singur sens ● Progresul nu intră în panica înfrîngerii la scor ● La mijloc, partida este de 0-0 ● Radu, mereu alertat de „baloanele Dobrin", îl aleargă cît pentru zece meciuri pe Adrian Constantinescu ● Zamfir face din două „mingi-gol" momente proprii de spectacol ● Năstase, elevul lui Ozon, îl imită de cîteva ori pe „maestru", la fente și la dribling, nu și la precizia în șut ● Repriza secundă — marcată de „numerele Dobrin", puse acum și în slujba obținerii unui gol sută la sută personal ● Intenția internaționalului piteștean nu reușește ● Frățilă mai are cîteva zvicniri, una oprită prin fault în careu, inexistent numai pentru arbitrul meciului (Ef. I.).

**1—0 (0—0)**

**A MARCAT :** Chivescu

**F. C. ARGEȘ :** Vintilă — Ciolan, Crăciunescu, Neculce, Nedelcu — Pană, Ștefănescu — Circiumărescu, Ionescu, Iancu, Georgescu (Chivescu).

**PROGRESUL :** Gherghei — Dinu Iordan, Matei Marian, Condurache, Ghiță — Dinu (Filipescu), Dumitriu — R. Ionescu, Sandu Mircea, Alecu (Georgescu), Petrescu.

**ARBITRU : I. Chilibari** (Pitești).

## C.F.R. Timișoara - JIUL 1-2 (0-1)

**AU MARCAT :** Peronescu (min. 38), Regep (min. 58 din penalti) și Libardi (min. 80).

**STADIONUL C.F.R. ; teren** moale ; **timp** ploios ; **spectatori** 2 000.

**C.F.R. :** Corec 5 — Pîrvu 8, Mehedinți 7, Bodrojan 7, Bocșa 7 — Chimiuc 6, Regep 7 — Floareș 5, Seceleanu 6, Bojin 6, Panici 4 (min. 46 : Periat 7).

**JIUL :** Stan 7 (min. 46 : Marincan 6) — Popescu 8, Stoker 8, Georgevici 7, Caramalis 7 — Urmeș 6, Dodu 9 — Peronescu 6, I. Constantin 7, Libardi 7, Naidin 6.

ARBITRU : **Petre Sotir** (Mediaș), **nota 7**

DODU

**TRISTEȚEA TIMIȘORENILOR** ● Echipa lui Macri și-a jucat ultima carte și va părăsi Divizia A ● Terenul desfundat le-a venit în ajutor oaspeților, care s-au apărat eroic, au controlat mai bine mijlocul terenului și au inițiat contraatacuri periculoase ● De la început se observă o stare excesivă de nervozitate ● Jocul este întrerupt deseori ● Urmeș face cunoștință cu cartonașul galben ● Timișorenii atacă dezlănțuit ● Cele cîteva șuturi de la distanță expediate de Bojin, Regep și Floareș nu-și găsesc ținta ● Naidin (min. 30) centrează puternic la semiînălțime și Peronescu înscrie din voie un gol de zile mari ● După pauză timișorenii atacă ceva mai clar ● Bojin este faultat în careu de M. Popescu și Regep transformă penaltiul ● Arbitrul P. Sotir fluieră anapoda, încurcă jucătorii și participă la un reușit... „un-doi" cu I. Constantin ! ● Chimiuc îl faultează pe I. Constantin la 20 de metri de poartă ● Fentează Peronescu, sărind peste minge, și Libardi transformă lovitura liberă ● Corec plînge, Macri dă cu pălăria de pămînt ● Jucătorii Jiului cîntă în cabină (G. N.).

**2—0 (1—0)**

**A MARCAT : Nestorovici** (2)

**C.F.R.** Așa — Hangan, Hergan, Donca, Cohonitz — Marx (Gorduna), Balogh — Ghica, Drăghiescu, Nestorovici, Lugojan.

**JIUL :** Marincan (Hlopețchi) — Safta, M. Marian, Minarcic, Viciu — Popa Remus, Nădășan — Ullecan, Macovei, Stoenescu (Deleanu), David.

**ARBITRU : Iuliu Boroș** (Timișoara).

## RAPID - POLITEHNICA 2-1 (1-1)

**AU MARCAT : Incze** (min. 1), **Dan** (min. 10) și **M. Stelian** (min 85).

**STADIONUL REPUBLICII ; teren** bun ; **timp** excelent ; **spectatori** circa 20 000.

**RAPID :** Răducanu 7 — Pop 7, Lupescu 8, Dan 9, Ștefan 6 (min. 86: Greavu) — Dinu 7, Dumitru 8 — Petreanu 8, Angelescu 8, Neagu 7, Codreanu 7 (min. 81 : M. Stelian).

**POLITEHNICA :** Iordache 9 — Romilă 7, Ianul 9, V. Stoicescu 8, Pal 7 — Mărdărescu 5 (min. 46 : Marica 7), Simionaș 8 — Incze 9, Cuperman 8, Lupulescu 6 (min. 65 : Gherine 5), Moldoveanu 7.

ARBITRU : **Grigore Birsan** (Galați), **nota 7**

DAN

**DAN — OMUL DE GOL !** ● Studenții au venit la București pentru joc frumos și o mare surpriză ● Incze punctează decis în min. 1, driblînd spectaculos pe Ștefan, Dumitru și Dan ● Oaspeții joacă deschis ● Meciul se încinge, devine palpitant, fazele sînt lucrate cu finețe ● Nervii își fac apariția : se arată cartonul galben lui Stoicescu și mai tîrziu lui Codreanu și Pop. De ce nu mai întîi lui Ștefan ? ● Dan este în acest meci omul de gol al Giuleștiului : egalează în min. 10 ; apare deseori la poarta adversă, șutează cu capul periculos, dar Iordache apără senzațional ● Ieșeanul mai culege aplauze la șuturile expediate de Codreanu, Neagu și Petreanu ● Arbitrii nu sînt la înălțime : tușierii nu semnalizează pozițiile de ofsaid, sau le apreciază greșit. Grigore Birsan nu este suficient de ferm în temperarea „furioșilor" ● Lupulescu nimerește bara ● În repriza a doua feroviarii controlează jocul : Codreanu ., scoate golul iminent al lui Neagu ● Incze speculează o greșeală a lui Răducanu, însă ratează copilărește (S. T).

**1—3 (0—1)**

**AU MARCAT : Gavril** (3) și **Mușat.**

**RAPID :** Gavrilă — Mușat Costea (Frînculescu), Niță, Codrea — Badea, Dobre (Pantelimon) — Andrei, Marcu, Adam, Ioniță.

**POLITEHNICA :** Cizic — Ipate (Kalmar), Mihăilă, Goliac, Hanceriuc — Grelerosu, Gavril — Andrioaie, Anton, Iordache, Dănilă.

**ARBITRU : I. Dancu** (București).

## SPORT CLUB - C.F.R. Cluj 0-0

**STADIONUL „23 AUGUST" : aproximativ** 6 000 **spectatori ; teren** bun ; **timp** noros, vînt.

**SPORT CLUB :** Ghiță 7 — Kiss 5, Hrițcu 4, Velicu 5, Volmer 4 — Dușan 6, Vătafu 5 (min. 65 : Nedelcu 7) — Pană 5, Dembrovschi 7, D. Ene 6, Florea 5 (min. 46 : Băluță 4).

**C.F.R. :** Mărculescu 9 — Cojocaru 10 — Lupu 7 (min. 87 : Burlacu), Dragomir 7, Fanea 9, Roman 8 — M. Bretan 7, Vișan 7 — S. Bretan 7 (min. 72 : P. Gheorghe 5), O. Ionescu 7, Țegean 7.

ARBITRU : **N. Cursaru** (Ploiești), **nota 9**

COJOCARU

**MECIUL CELOR DOI ANTRENORI C. RĂDULESCU** ● De la început se ghicesc intențiile combatanților : C.F.R., cu medicul-antrenor C. Rădulescu revenit la cîrmă, ține spre remiză (Cojocaru se va comporta excepțional ca „libero") ; Sport Club, cu antrenorul C. Rădulescu în continuare la conducere, vrea să se impună (Kiss și Volmer sprijină mult atacul) ● Dar în timp ce prima demonstrează și mijloacele tehnico-tactice pentru atingerea scopului, cea de a doua dovedește că a realiza nu e totuna cu a dori ● Ce bine era dacă se juca cu șapte mingi : nu mai erau necesare cele patru minute de prelungire (mingi trimise peste tribune de C.F.R.) ● Dembrovschi n-a mișcat în fața masivului Fanea, care l-a anihilat cu mijloace corecte ● Cele mai mari ocazii : Tegean șutează prin surprindere la rădăcina barei din stînga lui Ghiță, și atunci cînd nimeni nu mai credea mingea cade ca fermecată în brațele masivului portar (min. 75) ; Pană scapă singur și șutează de la 3 m. în Mărculescu (min. 85) (M. T.)

**2—0 (1—0)**

**AU MARCAT :** Catargiu și Pruteanu.

**SPORT CLUB :** Fugaciu (Ursache) — Bogdan (Maghiar), Constantin (Naumcef), Doboș, Comănescu — Catargiu, Ghica — Pruteanu, Mioc, Sinăuceanu, S. Avram.

**C.F.R. :** Pop — Gavrilă, Harmath, Petrescu II, Popa — Mihai, Balint — Șerban, Itu, Matei, Bucur.

**ARBITRU : Ilie Toma** (Bacău).

## FARUL - DINAMO 2-1 (2-1)

**AU MARCAT : Ologu** (min. 18 și 25), **Deleanu** (min. 40).

**STADIONUL „1 MAI" ; timp** frumos, în repriza secundă vînt ; **teren** bun ; **spectatori** circa 25 000.

**FARUL :** Constantin 5 (min. 46 : Popa 6) — Stoica 6, Antonescu 7, N. Constantinescu 7, Ghirca 8 — Tănase 7, Badea 8 — Ologu 8, Tufan 7, Caraman 6, Kallo 6.

**DINAMO :** Constantinescu 5 — Ștefan 6, Nunweiller III 7, Dinu 7, Deleanu 7 — Mustețea 5, Nunweiller VI 7 — Lucescu 7, D. Popescu 5 (min. 82: Haidu), Dumitrache 6, Both 4 (min. 49 : Moldovan 7).

ARBITRU : **N. Rainea** (Birlad), **nota 5**

OLOGU

**NERVI MULȚI, FOTBAL PUȚIN** ● Meci de tensiune ● Farul a cîștigat datorită superiorității sale din prima jumătate de oră ● În minutul 5, DUMITRACHE MARCHEAZĂ UN GOL ABSOLUT VALABIL, mai întîi acordat de arbitrul Rainea și apoi anulat la semnalarea arbitrului de linie, care „văzuse" un ofsaid imaginar ● Ologu deschide scorul cu un șut slab, din întoarcere, la o învălmășeală ● Portarul Constantinescu e vinovat și la al doilea gol, înscris de același jucător constănțean, care a reluat jos, la colț, o centrare a fundașului Ghirca ● Dinamo ratează prin Dumitrache, apoi reduce scorul din lovitură liberă executată cu efect (portarul Constantin, spectator) de către Deleanu ● Lucescu șutează în bară ● După pauză, joc egal ● Ocazii ratate de Ologu (min. 70), Haidu (min. 84) și Kallo (min. 89) ● Din nou eroare de arbitraj în ultimele minute, cînd arbitrul Rainea nu acordă penalti la UN FAULT CLAR al lui Nunweiller III asupra lui Tufan ● După pauză, joc nervos, întrerupt de numeroase neregularități (campion : Stoica) ● Rezultat just (R. U.).

**1—2 (1—1)**

**AU MARCAT : Petre Victor** și **Gundju,** respectiv **Stan.**

**FARUL :** Popa — Zotescu, Ionescu, Corendea, Popoiu — Kallo II, Șovăilă — Măciucă, Mustafa, Stan, Vanea.

**DINAMO :** Andrei (Cavai) — Răutu, Nuțu, Gaspar, Petre Nicolae — Petre Victor, Lăbuș (Caramihai) — Mihalache, Batacliu, Gundju, Moț.

**ARBITRU : Gh. Manole** (Constanța)

## „U" Cluj - PETROLUL 1-1 (1-1)

**AU MARCAT : Dincuță** (min. 38) și **Adam** (min. 43).

**STADIONUL MUNICIPAL : teren** moale ; **timp** închis ; **spectatori** aproximativ 6.000.

**UNIVERSITATEA CLUJ:** Moldovan 7 — Crețu 8, Pexa 9, Solomon 8, Porațchi 8 — Anca 7, Stîncel 8 — Barbu 7, Uifăleanu 8, Adam 8, D. Mocanu 6.

**PETROLUL :** M. Ionescu 9 — Gruber 7, Bădin 9, Cringașu 8, Mocanu 8 — Moraru 6 (min. 70 : Juhasz), Mierluț 7 — Oprișan 6, Dincuță 7, Ciupitu 7, Ciucu 5 (min. 75 : Petruț).

ARBITRU : **Gh. Popovici** (București), **nota 9**

BADIN

**REMIZA APĂRĂRII PLOIEȘTENE** ● Partida începe în nota de dominare accentuată a studenților clujeni care asaltează, pur și simplu, poarta apărată de M. Ionescu ● Petrolul închide chiar din primele minute jocul, mizînd pe forța propriei apărări ● Golul gazdelor întîrzie însă să cadă, deși acțiunile ofensive la poarta ploieștenilor se succed cu o intensitate puțin obișnuită ● Oaspeții, dominați copios, reușesc totuși să scape din strînsoare, iar la unul din rarele contraatacuri, obțin în min. 38 o lovitură liberă de la 20 m. de poarta lui Moldovan, pe care șutul puternic al lui Dincuță, expediat prin zidul apărării clujene o transformă într-un gol nesperat ● Cinci minute mai tîrziu Adam aduce egalarea, restabilind în acest fel, parțial, adevărul din teren ● Partea a doua a întîlnirii este ca nivel tehnic sub valoarea primei reprize ● Dominarea studenților pierde treptat din forță și luciditate, în timp ce apărarea Petrolului, tot mai sigură și mai promptă în intervenții, reușește să mențină un rezultat care, după aspectul general al meciului, nedreptățește pe gazde.

**1—0 (1—0)**

**A MARCAT : Munteanu I**

**UNIVERSITATEA CLUJ :** Ștefan (Negru) — Mihăilă, Sudi, Grăjdeanu, Cîmpeanu — Munteanu II, Penzes — Iordache (Ciocanu), Munteanu I, Coca, Lică.

**PETROLUL :** Stelian — Constantin, Unchiaș, Florea, Tudor — Cosarek, Spiridon — Răchită, Cotigă, Iordache, Stroie.

**ARBITRU : Gh. Călbăjos** (Cluj).

## STEAUA - U.T.A. 3-0 (1-0)

**AU MARCAT : Iordănescu** (min. 43 și 86) și **Dumitriu III** (min 67).

**STADIONUL REPUBLICII ; teren** puțin alunecos, dar bun; **timp** noros, vînt ușor ; **spectatori** circa 15.000.

**STEAUA :** Coman 8 — Sătmăreanu 7, Ciugarin 9, Negrea 7, Cristache 7 — Naom 7, Vigu 9 — Pantea 7, Tătaru 7, Iordănescu 9, Ștefănescu 6 (min. 31 : Dumitriu III 7).

**U.T.A. :** Gornea 6 — Birău 6, Lereter 7, Pojoni 8, Popovici 5 — Petescu 6, Calinin 7 — Axente 4 (min. 72 : Sima 5), Kun II 5, Broșovschi 4, Dumitrescu 5.

ARBITRU : **M. Rotaru** (Iași), **nota 7**

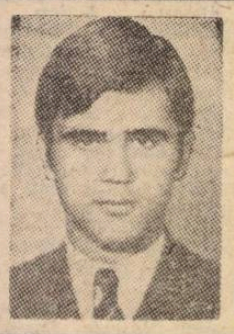

IORDĂNESCU

**VICTORIE NETĂ, DUPĂ DOI ANI !** ● Joc de studiu la început, tatonări de o parte și de alta, acțiuni timide și incilcite ● Treptat, jocul bucureștenilor se limpezește, devine mai amenințător ● Steaua se desfășoară mai bine și începe să domine tot mai evident, dar nu construiește ● O va face în finalul reprizei (cînd a și deschis scorul, la o lovitură liberă indirectă de la 17 m., fază contestată de oaspeți pentru ofsaid) și după pauză ● U.T.A. joacă prudent în apărare (cuplul Pojoni—Lereter funcționează bine) și stă la pîndă în așteptarea contraatacului ● Vine în min. 31, dar Kun trage în bară ! ● Steaua acționează mai bine în repriza secundă, construiește mai mult și mai exact și-și domină prin joc adversarul care nu se regăsește decît rar. Atacul său funcționează cu mult sub așteptări ● La un corner la poarta sa, Coman prinde mingea și o degajează repede, inițiind un contraatac fulgerător, finalizat de Dumitriu III : 2-0 ● Reacția arădenilor este ceva mai închegată, dar Petescu ratează din situație favorabilă (P. G.).

**1—0 (0—0)**

**A MARCAT : Grigore.**

**STEAUA :** Suciu (Hagioglu) — Jantovan, Deheleanu, Sameș, Stoica — Ion Ion, Iovănescu (Aelenei) — Creiniceanu, Georgescu (Micloș), Grigore, Manea.

**U.T.A. :** Naghi (Bătrîna) — Drîncean, Kiss, Moldovan, Calmore — Cilian, Schepp, Tranculov (Pfeiffer) — Dumbreanu, Roșca, Coșa (Rusu).

**ARBITRU : D. Ghețu** (București).

## STEAGUL ROȘU - „U" Craiova 1-0 (0-0)

**A MARCAT : Pescaru** (min. 84).

**STADIONUL TINERETULUI ; spectatori** aproximativ 7 000 ; **vreme** rece ; **teren** îmbibat cu apă.

**STEAGUL ROȘU :** Adamache 8 — Ivăncescu 10, Jenei 8, Olteanu 8, Rusu 8 — Pescaru 9, Cadar 7 — Necula 6, Dumitriu II 6 (min. 67 : (Florescu 6), Balint 6 (min. 67 : Ghergheli 6), Györfi 7.

**„U" CRAIOVA ;** Pilcă 7 — Niculescu 8, Smarandache 9, Deselnicu 8, Țiță 8 — Strîmbeanu 9, Boșoteanu 7 — Dașcu 6, Bălan 6, Niță 7, Donose 6 (min. 66 : Ivan 6).

ARBITRU : **A. Bentu** (București), **nota 9**

IVANCESCU

**MECI DÎRZ LA BRAȘOV** ● O dată cu meciul începe și o ploaie torențială care va necesita întreruperea partidei vreme de 12 minute ● Gazonul Stadionului tineretului, de bună calitate, a suportat cu bine examenul inundării subite ● Steagul roșu atacă destul de confuz, „U" Craiova se apără cu mare precizie ● La pauză (scor 0-0) chipul lui Valentin Stănescu este spectrul furiei reținute ● Zece minute după pauză, craiovenii devin mai ofensivi, dar se retrag apoi într-o apărare ermetică ● Balint și Necula ratează situații favorabile ● Aflat undeva în tribună, suspendatul Oblemenco, zărit de spectatori, devine țința unor glume fără răutate ● Al 16-lea corner executat de brașoveni (!) în acest meci, le aduce golul rîvnit : centrarea lui Ivăncescu îl găsește nemarcat pe Pescaru și defectuos plasat pe Pilcă. Primul reia cu capul în poarta goală (min. 84) ● Un meci total fair-play, umbrit de „vorba amară" a lui Deselnicu, care îl obligă pe arbitrul Bentu să scoată la un moment dat cartonașul galben din buzunar. (I. C.).

**1—0 (0—0)**

**A MARCAT : Stanislav** (din 11 metri).

**STEAGUL ROȘU :** Albu — Lupuțan (Golanu), Gîlmeanu, Chețan, Adami — Sasu, Răduți (Stanislav) — Anghel, Șerbănoiu (Șerban), Cojocaru, Gheracostea.

**„U" CRAIOVA :** Papuc — Veleanu, Tacoi, Crăciunescu (Ustbacieț), Lepădatu — Breneanu, Busu (Bărăitaru) — Dinu, Stanciu, Pițurcă, Țarălungă.

**ARBITRU : O. Calugherovici** (Brașov).

# DIVIZIA NAȚIONALĂ „A"

# etapa 21

De-abia intrat în echipă, Ștefănescu (Steaua) părăsește terenul de joc după circa 30 de minute de joc, accidentat. Gestul lui din fotografie e reflectarea tipică a necazului și revoltei.

**Foto : DRAGOȘ NEAGU**

● De cîteva zile în cadrul corpului antrenorilor noștri un nume nou : Dumitriu II, care și-a susținut cu succes examenul de calificare, dar care nu intenționează să se folosească de drepturile noii sale calificări decît după încă mulți ani de activitate ca jucător.

● Cuminte, echipa asta, a feroviarilor din Cluj. Duminică seara, pe la 21,30, toți jucătorii, în frunte cu conducerea, se culcaseră.

● Minutul 90 (partida a durat 94) a adus pe stadionul din Bacău o imagine inedită : **Ghiță** îl fugărea pe tînărul **Petre Gheorghe** (C.F.R. Cluj) pentru că acesta îl jenase (sau poate îl lovise) dar — oricum — neintenționat. **Tocmai tu, Ghiță ?**

● Două echipe neînvinse (Steaua și Rapid) : aceleași două echipe au realizat 83,3% din punctajul maxim (10 din 12) : un portar (Coman) care în 540 minute de joc n-a primit nici un gol ; Jiul a cucerit trei puncte în două partide consecutive în deplasare; Sport Club Bacău, în schimb, a pierdut patru puncte acasă în patru meciuri — iată un mic bilanț al celor șase etape din retur.

● La meciul C.F.R. Timișoara — Jiul un om se agita pe marginea terenului ca un leu în cușcă, îndemnîndu-i tot timpul pe jucătorii echipei gazdă.. Era portarul Gaboraș, cu mîna imobilizată, acoperită de un prosop pentru a-i proteja ghipsul de picăturile de ploaie care cădeau necontenit.

● Cele șapte mingi, care erau gata s-o înlocuiască pe cea care ieșea din joc, au fost o armă cu două tăișuri pentru jucătorii timișoreni. Ca fapt pozitiv, ritmul a crescut, iar întreruperile de joc s-au rărit, dar — în același timp — mai tinerii și mai puțin experimentații elevi ai antrenorului Macri nici nu se desmeticeau bine pentru a-și marca adversarii și se pomeneau cu mingea în față. De acest lucru au profitat „vulpoii" Libardi, Peronescu, I. Constantin, Dodu, Stocker etc.

● **Fanea Lazăr** a fost un corect (și excelent)... înger păzitor al lui **Dembrovschi**. Iată raționamentul după care s-a condus dr. **C. Rădulescu** atunci cînd l-a dat în grijă pe laureatul de la Novi Sad: **„Dembrovschi joacă mai mult cu dreptul, pe cînd Fanea al meu, este stîngaci. Și m-am gîndit că în felul acesta îl va deposeda foarte ușor pe Emerich, mingea venindu-i exact pe stîngul".** Raționament probat perfect de meci.

● La jocul Steagul roșu — Universitatea Craiova, cinci foști coechipieri din vechea gardă a echipei gazdă s-au reîntîlnit pe marginea terenului, tremurînd în ploaie, cu sufletul alături de actualii purtători ai tricourilor stegarilor : Proca, Zaharia, Meszaros, Hidișan și David. La un moment dat, exasperat de ineficacitatea liniei de atac a formației brașovene, David, cu ani în urmă o eficace extremă, s-a adresat lui Proca :

**— Bagă-mă pe mine în teren, Niculae, și ai să vezi că pînă la urmă scot eu măcar un 11 metri.**

Cei din grupul foștilor stegari, amintindu-și de vechea „specialitate" a lui Zoli, mai ales pe teren propriu, au zîmbit cu o nuanță parcă de nostalgie și regret. Puțin după aceea însă, au avut prilejul să se bucure, din toată inima, cînd Pescaru, fără să facă apel la indulgența arbitrului, a înscris spectaculos golul victoriei

● Amănunt pitoresc în legătură cu fundașul constănțean Ghirca. Știți cum a ajuns el la Farul ? În urma unei serisori pe care tatăl său i-a trimis-o de la Turda lui Robert Cosmoc și prin care își recomanda feciorul ca un bun jucător de Divizia A. Cosmoc a dat curs... ofertei și, după un sezon la „tineret-rezerve" iată-l pe Ghirca titular ferm !

● Am ascultat duminică, la Constanța, transmis prin stația de amplificare a stadionului, marșul echipei Farul. Nu știm cine l-a compus, dar credem că se putea face ceva mai bun ; melodia e monotonă, puerilă și — mai ales — incomodă pentru interpretare.

● După o lungă pauză competițională, datorată unei afecțiuni cardiace, Stoenescu a reintrat. Săptămîna trecută însă, el a căpătat o nouă interdicție medicală, așa explicîndu-se absența sa din echipa Dinamo.

## DOUĂ ZICALE ȘI O MORALĂ

Rapidul „Transilvania" plecase duminică dimineața din Gara de Nord la ora programată și, după primii 60 de km., avea de acum în stația Ploiești-vest, chiar și un avans de cîteva minute. Motiv destul de întemeiat pentru ca brigada de arbitri compusă din **Gh. Popovici, M. Cițu** și **Fr. Colosi**, care urma să conducă în după-amiaza zilei jocul **Universitatea Cluj—Petrolul**, să aibă tot temeiul că vor sosi la timp în orașul de la poalele Feleacului.

Senzația acestei certitudini n-a durat decît puțin. Pînă dincolo de Brașov. Mai precis pînă la stația Racoș, de unde trenul — blocat de un deranjament al terasamentului — a fost nevoit să se întoarcă din drum, pînă la Brașov pentru a fi dirijat pe o altă rută. Așa se face că, la aproximativ patru ore pînă la începerea oficială a partidei, brigada de arbitri se găsea la o distanță de aproape 300 de km. față de Cluj, de astă-dată cu perspectiva altei certitudini, evident destul de neplăcută, de a nu mai putea ajunge în timp util pentru a putea conduce partida.

Timp de o oră, în gara Brașov, s-a desfășurat o activitate emoționantă de găsire a celor mai bune soluții de a ieși din impas. Telefoane la București, Cluj și la Steagul roșu, după sugestii, sprijin și ajutor. Și în cele din urmă, atunci cînd păreau epuizate toate variantele, a venit ideea salvatoare, dar și cea mai costisitoare. Și cei trei arbitri, îmbarcați într-un taximetru, au pornit într-o veritabilă cursă contra timp, evaluată la suma de lei 1 800, adică tot atît cît o excursie de o săptămînă în Cehoslovacia ! Inedita expediție s-a avîntat astfel, pe un traseu îngreulat de ploaie, cu o viteză medie depășind 100 km pe oră, înfruntînd la tot pasul riscul unui accident și bineînțeles al ratării unei încercări temerare.

La ora începerii oficiale a meciului, „Volga" arbitrilor bucureșteni cobora ca la raliu pantele Feleacului. Un sfert de oră mai tîrziu Gh. Popovici și colegii săi de linie, aproape sleiți de tensiune și emoții, chemau totuși la centru echipele Universitatea și Petrolului. Încă un efort de 90 minute, o ultimă încordare a forțelor și jocului de pe stadionul Municipal din Cluj i s-a asigurat pînă la urmă o conducere competentă și obiectivă.

**„Toate sînt bune cînd sfîrșitul este bun"**, spune o veche zicală. Lucru la care s-au gîndit desigur și cei trei arbitri. Ar fi și mai bine însă dacă aceștia — și odată cu ei și ceilalți cavaleri ai fluierului — și-ar aduce aminte și de o altă zicală românească : **„Ca să ajungi departe, trebuie să te scoli devreme"**. Atît de devreme încît să poți fi la timp și fără riscuri inutile, acolo unde este nevoie. **(M.I.)**

● Pe primele locuri din clasamentul returului se află : 1. Steaua 10 p. (9—0) ; 2. Rapid 10 p. (7—2) ; 3. Farul 8 p.; 4. F. C. Argeș 7 p. (10—8) ; 5. U.T.A. 7 p. (6—7).

● După rechemarea doctorului **C. Rădulescu** la conducerea echipei C.F.R. Cluj, la antrenamente a reapărut și veteranul **Șoos**. Necuprinse sînt tainele fotbalului...

● După meciul de la Brașov, **Jenei** este așteptat la ieșirea din vestiar de soția sa care îl felicită pentru jocul bun și îi șoptește : **„Poate mai recuperezi distanța de patru puncte față de Antonescu în echipa campionatului"**... Cîtă emulație a stîrnit clasamentul revistei noastre în familiile jucătorilor !

● Simbătă după-amiază, pe „Republicii", la meciul Rapid-Politehnica Iași, am numărat 113 „civili" (printre care și 6 femei) pe băncile din interiorul terenului. Oare toți și toate se încadrau în rîndul persoanelor care aveau voie în incinta spațiului de joc ?

● Singurele momente care au animat tribunele stadionului din Bacău au fost cele prilejuite de „cursa poștașilor", o întrecere ciclistă organizată în pauză...

● Cu cîteva ore înaintea începerii meciului de la **Pitești**, în frumosul club de pe strada **Horia, Cloșca** și **Crișan**, urmăream o foarte echilibrată partidă de biliard între **Ozon** și medicul echipei argeșene, **Tomescu**. Sediul încăpător, cu săli de șah, cu bufet, cu birouri spațioase, cu dormitoare, poate aspira la primele locuri pentru realizări de acest ordin între toate cele existente astăzi la cluburile noastre. Și cînd te gîndești că acum vreo două decenii, echipa **Piteștiului** se echipa într-o curte de pe strada **Riurilor**, de lîngă vechiul stadion **Strand**. Singura instalație — fîntîna cumsecadelui cetățean care își punea la dispoziție gospodăria, înfruntînd fulgerele consoartei, pentru ca jucătorii să ajungă în echipament regulamentar pe teren !

● Înfrîngerea din meciul cu Steaua a declanșat la Bacău o adevărată.. cursă în căutarea adevărului (fotbalistic, bineînțeles) : au fost organizate patru „mese rotunde" și două ședințe, iar presa locală a publicat o serie de articole și interviuri cu jucătorii și antrenorii băcăuani. Probabil că după partida cu C.F.R. Cluj vor urma altele.

● Ne-a plăcut sinceritatea antrenorului Macri, care la sfîrșitul meciului își exprima regretul insuccesului, nu fără a recunoaște superioritatea jucătorilor de la Jiul.

● Minuscula și abila extremă dreaptă ieșeană, **Ineze**, afectat și nu prea de înfrîngerea echipei sale (**„Rapid a fost mai bună"**) avea destule motive să fie și bucuros, totuși :

**— În tot acest retur, Răducanu a primit un singur gol. Simbătă i l-am înscris pe al doilea, de la 18 m. Este, cred, o performanță dacă mă gîndesc că celebrul Gealei nu l-a putut învinge pe Răducanu de la 8 m. Dacă eram mai precis în min. 70 nu știu dacă mai puteam fi egalați.**

● Întîlnire, pe culoarele cabinelor de la stadionul **din Pitești**, cu **Turcan**. Cu dezlegarea de la **Jiul** în buzunar, deci transferabil în viitorul sezon, fostul atacant al argeșenilor a revenit în orașul unde s-a „naturalizat" (prin căsătorie, prin locuință și, se pare, totuși, prin sentimente). Ce va face **Turcan, ce proiecte** are ? Există **unele intenții** pe care nu ni le-a dezvăluit, cerîndu-ne un răgaz.

● La sfîrșitul **meciului** C.F.R. Timișoara — **Jiul, în** cabina arbitrilor, **telefonul** a sunat prelung. **Antrenorul** Macri, aflîndu-se lîngă **telefon**, a ridicat receptorul. **La** capătul celălalt al firului, **tocmai** de la București, vocea **soției** sale căuta să-l consoleze **pentru** eșecul suportat. **La care** Macri a răspuns : **„Nu-i nimic, draga mea ! Cine nu** știe să piardă, nu știe să **cîștige".**

● Înaintea partidei **Rapid — Politehnica**, antrenorul **Mărdărescu** arăta cu umorul său caracteristic că organizatorii i-au rezervat, pentru cazarea echipei modestul hotel **Oltenia** : **„Probabil, feroviarii jucînd data viitoare cu „U" Craiova au vrut să intre mai devreme în atmosfera oltenească".**

● O declarație a unui **om**, dintre cei mulți, care se străduiesc, în anonimat, **pentru** fotbal. Ion Badea, **administratorul** stadionului „1 **Mai**" din Pitești : **„Ne străduim zi și noapte ca baza să se prezinte cît mai bine. O grijă mare avem pentru gazon. Să arate ca o masă de biliard. Altfel ar mai putea Dobrin să ne ofere spectacolele lui?"**

● **Marin Stelian** înainte de meci declara : **„Dacă voi juca și, bineînțeles, dacă voi fi în situație bună, am să înscriu un gol".**

Inspirația antrenorului **M. Bărbulescu** de a-l introduce în finalul partidei pe **Marinică** a fost de bun augur !

● Duminică dimineața **C.F.R.** Cluj a făcut un antrenament de 40 de minute pe **stadionul** din Bacău sub privirile **mirate** și... superioare **ale celor** ce s-au întîmplat să fie pe acolo. **„Cîțiva jucători mi-au zis că... îi omor. Le-am răspuns că din efort nu moare nimeni. Și ați văzut că, după-amiază, rezistența specifică a fost de partea noastră"**, ne spunea medicul **C. Rădulescu** după egalul atît de dorit.

● Antrenorul băcăuan **C. Rădulescu** nu-și putea **ascunde** după meci supărarea : **„Actul nostru a fost complet lipsit de incisivitate. Am dominat, dar steril, în general nu am constituit un pericol pentru poarta lui Mărculescu. Și asta pentru că în faza finală, în momentul cînd se cere un dram de abnegație, nimeni nu se sacrifică. Nu știu, parcă ar fi înaintași din porțelan".**

## ANTRENORUL N. DUMITRESCU ÎN CINCI IPOSTAZE

**Foto : PAUL ROMOȘAN**

La 0—0 : **Așa băieți, bravo !...**

**Atenție la Tătaru...;**

La 0—1 : **Și totuși poate egalăm...;**

La 0—2 : **Oprește-te furtună...!;**

La 0—3 : **Ce duminică tristă...!**

## CLASAMENTUL LA TINERET-REZERVE

1. **UNIVERSITATEA Cluj** 21 15 2 4 42-21 32
2. **PETROLUL Ploiești** 21 14 3 4 36-19 31
3. **STEAUA București** 21 12 5 4 35-22 29
4. **POLITEHNICA Iași** 21 12 2 7 28-23 26
5. **DINAMO București** 21 9 7 5 26-14 25
6. **SPORT CLUB Bacău** 21 10 4 7 36-21 24
7. **RAPID București** 21 8 5 8 30-27 21
8. **UNIVERSITATEA Craiova** 21 6 9 6 27-25 21
9. **PROGRESUL București** 21 6 6 9 22-24 18
10. **F.C. ARGEȘ Pitești** 21 8 2 11 28-31 18
11. **C.F.R. Timișoara** 21 6 6 9 18-25 18
12. **U. T Arad** 21 4 9 8 20-32 17
13. **STEAGUL ROȘU Brașov** 21 7 3 11 25-38 17
14. **JIUL Petroșani** 21 6 3 12 17-33 15
15. **C.F.R. Cluj** 21 4 5 12 18-35 13
16. **FARUL Constanța** 21 4 3 14 16-34 11

| CLASAMENTUL | Puncte | MECIURI Acasă | MECIURI Afară | MECIURI Total | GOLURI Acasă | GOLURI Afară | GOLURI Total | Diferență |
|---|---|---|---|---|---|---|---|---|
| 1. RAPID BUCUREȘTI | 28 | 13 7 6 0 | 8 2 4 2 | 21 9 10 2 | 17— 8 | 7— 5 | 24—13 | +11 |
| 2. Dinamo București | 26 | 12 8 2 2 | 9 2 4 3 | 21 10 6 5 | 28—10 | 7— 8 | 35—18 | +17 |
| 3. Steaua București | 25 | 13 6 5 2 | 8 3 2 3 | 21 9 7 5 | 22—12 | 8— 9 | 30—21 | + 9 |
| 4. Farul Constanța | 25 | 11 10 1 0 | 10 0 4 6 | 21 10 5 6 | 21— 7 | 10—22 | 31—29 | + 2 |
| 5. U. T. Arad | 24 | 11 8 2 1 | 10 2 2 6 | 21 10 4 7 | 22— 4 | 7—18 | 29—22 | + 7 |
| 6. Petrolul Ploiești | 24 | 10 8 2 0 | 11 1 4 6 | 21 9 6 6 | 19— 5 | 6—17 | 25—22 | + 3 |
| 7. St. roșu Brașov | 23 | 11 6 3 2 | 10 3 2 5 | 21 9 5 7 | 11— 5 | 4—10 | 15—15 | 0 |
| 8. Politehnica Iași | 22 | 11 7 3 1 | 10 2 1 7 | 21 9 4 8 | 19— 7 | 14—21 | 33—28 | + 5 |
| 9. „U" Craiova | 21 | 10 6 3 1 | 11 2 2 7 | 21 8 5 8 | 12— 6 | 5—12 | 17—18 | — 1 |
| 10. „U" Cluj | 20 | 11 7 2 2 | 10 1 2 7 | 21 8 4 9 | 15— 5 | 6—16 | 21—21 | 0 |
| 11. F. C. Argeș Pitești | 20 | 10 6 3 1 | 11 1 3 7 | 21 7 6 8 | 21— 8 | 8—21 | 29—29 | 0 |
| 12. Sport club Bacău | 18 | 11 8 2 1 | 10 0 0 10 | 21 8 2 11 | 17— 3 | 8—26 | 25—29 | — 4 |
| 13. Jiul Petroșani | 18 | 10 7 1 2 | 11 1 1 9 | 21 8 2 11 | 16— 8 | 3—17 | 19—25 | — 6 |
| 14. C.F.R. Cluj | 17 | 11 5 4 2 | 10 1 1 9 | 21 6 5 10 | 20—14 | 3—20 | 23—34 | —11 |
| 15. Progresul București | 15 | 12 4 4 4 | 9 1 1 7 | 21 5 5 11 | 10—10 | 6—16 | 16—26 | —10 |
| 16. C.F.R. Timișoara | 10 | 10 3 1 6 | 11 1 1 9 | 21 4 2 15 | 8—12 | 4—22 | 12—34 | —22 |

## CLASAMENTUL GOLGETERILOR

**10 GOLURI : Tătaru** (Steaua) — 1 din 11 m.

**9 GOLURI : Frățilă (F. C. Argeș).**

**8 GOLURI : Oblemenco** („U" Craiova) — 1 din 11 m, **Dumitrache** (Dinamo) — 4 din 11 m, **Neagu** (Rapid) — 1 din 11 m, **Cupermann** — 1 din 11 m — și **Moldoveanu** (Politehnica), **Adam** („U" Cluj) — 1 din 11 m.

**7 GOLURI : Doru Popescu** (Dinamo), **Tufan** (Farul), **Iordănescu** (Steaua).

**6 GOLURI : Codreanu** (Rapid), **Oprea** (Farul), **Axente** (U.T.A.), **Sălceanu** (Dinamo), **D. Ene** (Sport Club), **I. Constantin și Libardi** (Jiul), **Radu** (F.C. Argeș), **Dincuță** (Petrolul).

# CONFIRMĂRI ALE UNOR APRECIERI ANTERIOARE

**● RAPID — DIN NOU LIDER ● PUNCTE PREȚIOASE PENTRU JIUL, C.F.R. CLUJ, PETROLUL ● STEAUA ȘI FARUL — CANDIDATE LA TITLU ● U.T.A., LA PRIMA ÎNFRÎNGERE ÎN RETUR ! ● PARTIDE DE BUN NIVEL TEHNIC LA BUCUREȘTI, BRAȘOV, PITEȘTI ● PREA MULȚI JUCĂTORI AVERTIZAȚI**

**După meciurile internaționale România—Albania (din preliminariile turneului olimpic) și Iugoslavia—România (amical), campionatul divizionar A și-a reluat desfășurarea, cu etapa a șasea a returului ; etapă care, datorită împrejurărilor și rezultatelor obținute de echipe pînă acum, a programat, simbătă și duminică, partide de o deosebită importanță atît pentru locurile fruntașe ale clasamentului, cît și pentru zona lui cea mai... întunecată, acolo unde o pasă dată la întîmplare capătă amploarea unui cataclism !**

**Farul—Dinamo, Steaua—U.T.A., Rapid—Politehnica — iată meciuri cu veleități de derbiuri ; derbiuri cu echipe care vizează fotolii de orchestră ! C.F.R. Timișoara—Jiul, F. C. Argeș—Progresul, S. C. Bacău—C.F.R. Cluj — alte trei partide care s-au înscris, la rîndul lor, pe coordonatele palpitantei lupte pentru evitarea retrogradării, devenită și ea la fel de pasionantă ca și aceea pentru cucerirea laurilor.**

**Bifînd și această a 21-a etapă, să consemnăm în mod special implicațiile rezultatelor celor opt meciuri asupra viitoarelor evoluții ale echipelor plasate deocamdată la cele două extremități ale clasamentului. Dar, etapa își are, ca orice etapă, beneficiarii ei. Iată-i, în ordinea importanței „cîștigurilor" acumulate.**

**RAPID. Prin victoria obținută cu multă trudă în disputa cu Politehnica, coroborată cu înfrîngerea dinamoviștilor la Constanța, giuleștenii au preluat șefia clasamentului, distanțați la două puncte. Rapidul devine pentru a doua oară lider în campionat. Nu joacă strălucit, nu-i vedem pe Dan, Dinu, Neagu et. comp. realizînd faze de mare spectacol. Nu. Rapid joacă economicos, dîrz, combativ, se mulțumește cu victorii la limită, chiar cu egaluri, dar nu cedează. Să nu uităm că echipa n-a cunoscut decît două înfrîngeri în campionat, dintre care una, de mult de tot, în prima etapă !**

**JIUL. În acest retur, petroșenenii încearcă să demonstreze două lucruri : 1. cei ce i-au cîntat, încă din iarnă, prohodul s-au cam înșelat ; 2. în disputele directe cu echipele din subsolul clasamentului, formația din Petroșani este mai bună. Revenind acasă cu încă două puncte din deplasare, minerii și-au ameliorat substanțial situația, abordînd etapele viitoare de pe cu totul alte poziții, cu un moral mult mai robust, mai relaxați.**

**FARUL. Constănțenii urcă treptele clasamentului. Urcă pe spezele echipelor bucureștene de la care a acumulat pînă acum nouă puncte ! Farul nu iartă pe nimeni acasă, unde e suficient să se dezlănțuie 15—20 de minute pentru a înscrie 2—3 goluri adversarilor. Așa a fost în meciul cu C.F.R. Cluj, așa a fost și duminică, în derbiul cu Dinamo. Dar, așa cum spuneam, Farul avansează sigur și cum la Constanța vor trebui să poposească, în continuare, U.T.A., Politehnica, Rapid...**

**STEAUA. Învingîndu-i fără drept de apel pe actualii campioni, militarii își continuă ascensiunea, punîndu-și tot mai hotărît candidatura pentru titlu.**

**C.F.R. CLUJ. Este al cincilea beneficiar al etapei, prin punctul extrem de mare obținut la Bacău. De fapt, ceferiștii promiseseră imediat după meciul cu Jiul că vor face tot posibilul să recîștige punctul pierdut pe teren propriu.**

**Indiscutabil, la capitolul „succese" mai trebuie trecute egalul obținut de Petrolul la Cluj și victoriile Argeșului asupra Progresului și Steagului roșu asupra Universității Craiova.**

**Interesant de subliniat ni se pare însă altceva : Etapa a 21-a a evidențiat cu pregnanță ceea ce lăsaseră să se întrevadă și precedentele sale : 1. Dinamo București nu reușește să realizeze mai mult de 50 la sută din punctajul pus în joc ; 2. S.C. Bacău, devenit vulnerabil pe teren propriu, se rostogolește vertiginos spre zona retrogradării ; 3. O echipă — U.T.A. — nu rezistă iureșului impus de cele trei revelații ale returului — Rapid, Steaua, Farul ; 4. „U" Cluj nu știe să desfacă, pe teren propriu, apărări supraaglomerate ; 5. Progresul a intrat din nou într-un „con de umbră", după strălucirile din etapele trei și patru ; 6. C.F.R. Timișoara, iremediabil pierdută, cu tot elanul pe care i-l imprimase la începutul returului energicul ei antrenor.**

**Nu putem încheia însă trecerea în revistă a etapei de duminică fără a puncta alte cîteva elemente reliefate de cele opt partide. Redactorii noștri prezenți la meciuri caracterizează ca bun — din punct de vedere calitativ — nivelul tehnic al disputelor de la București, Brașov, Pitești și ca acceptabil în celelalte. Eficacitatea, în creștere ușoară față de etapa precedentă, rămîne totuși departe de pretenții, de cea din duminicile din tur cînd notam cîte 28, 30 și chiar peste 30 de goluri. Faptul cel mai îngrijorător rămîne însă atitudinea protestatară și jocul dus pînă dincolo de limitele acceptabile de către un număr tot mai mare de jucători. În etapa a 21-a arbitrii s-au văzut obligați să arate cartonașul galben lui Codreanu, Moldoveanu, Stoicescu, Pop, Stoica, Nunweiller VI, Urmeș, Cojocaru, Deselnicu, Beldeanu, Broșovschi. Alți jucători au scăpat ca prin urechile acului. Cam mulți avertizați, nu ?**

Laurențiu DUMITRESCU

## VOINȚA DE FIER A JIULUI

Acum trei săptămîni, cînd zestrea echipei Jiul — cam săracă — număra doar 15 puncte, **Mircea Pascu**, secretarul clubului își exprima îngrijorarea față de soarta echipei. **„Ne așteaptă două partide consecutive în deplasare, extrem de dificile, cu ceferiștii clujeni și timișoreni, formații angajate direct în lupta pentru evitarea retrogradării. Am prefera să jucăm la București cu Steaua și Dinamo decît cu aceste două echipe la ele acasă".**

Secretarul clubului avea dreptate căci, cine putea presupune atunci că din cele patru puncte posibile fotbaliștii de la Jiul vor fi în stare să obțină trei ? Și totuși...

Căror cauze se datoresc aceste succese ? Am fi nedrepți dacă ne-am gîndi numai la meritele antrenorului **V. Tîlmaciu.** De altfel, perioada de „aclimatizare" a fostului secund — atît de scurtă — nu putea să fie determinantă într-atît. Trecînd peste nedreapta despărțire **echipă — Bălănescu**, ultimului trebuie să-i recunoaștem priceperea pentru felul în care a condus pregătirea de iarnă a echipei, capabilă să mențină forma jucătorilor în această dificilă etapă. Acest lucru s-a văzut și la Cluj, dar mai ales la Timișoara, unde — pe un teren greu — cei care au terminat partida în forță au fost tocmai jucătorii Jiului.

Aici trebuie remarcat și plusul de abnegație de care au dat dovadă cei 11 componenți, de atașamentul față de culorile clubului, de totala lor dăruire atît de necesară depășirii impasului. Un exemplu l-a oferit **Libardi.** După ce a resimțit șocul unei puternice lovituri, a fost nevoit să părăsească terenul, dar după puțină vreme, dînd dovadă de o voință de fier, a reluat jocul scrîșnind din dinți, fără a se gîndi o clipă să-și abandoneze coechipierii. Mai mult chiar, prin gestul său a întărit încrederea echipei, ridicînd moralul celorlalți jucători în final și fiind autorul golului victoriei. La fel de semnificativă a fost și atitudinea portarului **Stan.** Suferind din cauza unei infecții a amigdalelor, deși avea temperatură 39 de grade, a cerut să îmbrace tricoul echipei, numai pentru 45 de minute.

Am fi bucuroși dacă asemenea exemple de dragoste de club ni s-ar oferi cît mai des.

Gh. NERTEA

## Cazul săptămînii

Iată că nu a trecut prea mult de cînd încheiam comentariul etapei a patra a returului astfel : **„Dar cîte nu s-ar mai putea scrie despre această etapă a 19-a. De pildă că este cea de a patra în care — record ! — nu s-a înregistrat nici o schimbare de antrenor..."** Și următoarele două au adus tot atîtea modificări în tabelul tehnicienilor noștri din Divizia A : în etapa a cincea, **Ion Bălănescu** (Jiul), pleacă în concediu (! ?) și îi ia locul **Viorel Tîlmaciu**, secundul său ; duminică, în locul lui **Eugen Iordache**, la conducerea formației C.F.R. Cluj a reapărut cel care a condus echipa la promovarea în „A" și care anul trecut a luptat pentru ca ea să rămînă în continuare în plutonul celor 16 : **Dr. C. Rădulescu**.

Trecînd peste renunțarea ce și-a impus-o la sfîrșitul ediției trecute a campionatului (de atunci nu a mai văzut pe C.F.R. la lucru decît flind noutatea — care venea și în sprijinul său — a refuzat să se mai prezinte la echipă, cu toate că de sarcinile și atribuțiile sale nu s-a atins nimeni. Și a refuzat să facă deplasarea în orașul de pe Bistrița.

Credem că **Eugen Iordache** s-a supărat degeaba pentru că, așa **bune. Nu are de ce să fie supărat și să renunțe. Și el are nevoie de noi și noi avem nevoie de el"**, ne spunea **Dr. C. Rădulescu.** Și i-am dat dreptate.

Trecînd însă peste toate acestea, **ar fi de dorit ca situația existentă, cu nenumăratele modificări de tehnicieni**

### Avem nevoie de el!

o repriză...), solicitat de conducerea secției să primească sarcina de consilier tehnic. Dr. **C. Rădulescu** a primit propunerea **„pentru că iubesc prea mult această echipă"**, după cum ne spunea la Bacău. Iată însă că **Eugen Iordache**, antrenorul principal, acum ne-a spus și președintele secției de fotbal feroviare, **Vasile Dragomirescu**, ca și proaspătul consilier tehnic, **nimeni și nimic nu l-a împiedicat pe E. Iordache să-și continue funcțiile sale la echipă. „Cred că Eugen va reveni la sentimente mai** **la echipele noastre, să fie luată în discuție de Colegiul central de antrenori. Nu de alta, dar prea se încalcă contractele atît de ferme socotite în momentul cînd au fost vizate de F. R. Fotbal.**

M. T.

## A FOST SAU NU OFSAID?

Meciul Steaua — U.T.A., unul din vechile derbiuri ale campionatului, a oferit și de data aceasta prilej de reflecții și constatări.

Ne vom opri doar asupra unui moment care a stîrnit multe discuții, în teren și în tribune, acela al primului gol înscris de Steaua, fază la care arădenii au acuzat ofsaid. Ce spune arbitrul, pe care l-am întrebat după meci ?

*„Jucătorii arădeni au reclamat ofsaid — ne-a spus M. Rotaru — pe motiv că Iordănescu a primit mingea revenită din bara porții. Or, revenirea din bară a mingii nu constituie un element de apreciere a ofsaidului. Contează poziția în care se afla Iordănescu la executarea loviturii libere indirecte. Noi, arbitrii, nu l-am văzut pe bucureștean „afară din joc".*

În discuție a intervenit și observatorul federal, antrenorul emerit *C. Braun-Bogdan*, care a adăugat: *„Motivul invocat nu este întemeiat. Faptul că atunci cînd a primit mingea revenită din bară Iordănescu era complet liber (de ce n-a fost marcat?) nu poate constitui o dovadă. Eu, personal, n-am sesizat poziție de ofsaid la faza discutată".*

Și acum părerea antrenorului *N. Dumitrescu: „Iordănescu era plasat în linie cu „zidul" format de jucătorii noștri, deci în ofsaid. Iar cînd „zidul" s-a deplasat înainte în momentul în care Vigu i-a pasat lui Tătaru, Iordănescu a rămas în spatele lui, poziție în care a primit mingea ricoșată din bară. După mine a fost ofsaid".*

Cum se vede, părerile sînt împărțite. Noi l-am văzut pe Iordănescu, plasat lateral, în fața „zidului", pornind odată cu mingea, pentru orice eventualitate. pentru că nu putea (nici el, nici nimeni altul) întrevedea că mingea șutată *spre poartă*, în dreapta lui Gornea, va ajunge — accidental — din bară la el, în centrul porții. Or, acest moment este determinant în aprecierea unei poziții de ofsaid și nu clipa în care jucătorul intră în posesia mingii. De altfel, o minge care nici nu i-a fost destinată, pentru că Tătaru a șutat la poartă în altă direcție decît aceea unde se afla Iordănescu. Regulamentul este precis: *„...nu se va considera momentul în care jucătorul în cauză primește mingea, ci momentul cînd mingea ... ESTE PASATĂ".*

Petre GAȚU

BUCUREȘTI. — Talonat de mijlocașul PETESCU, atacantul echipei Steaua, IORDANESCU, va șuta puternic. GORNEA a plonjat o fracțiune de secundă mai devreme dar balonul va fi prit de el într-o poziție neobișnuită. Foto : V. ONESA

## TRAIAN IONESCU SPUNE CÎTE CEVA DIN CE ARE PE INIMĂ

Cunosc mulți antrenori care-și iubesc meseria dar puțini care să pună atîta energie și atîta inimă ca Traian Ionescu în munca lor de fiecare zi. Poate de aceea, duminică, la Constanța, tocmai cunoscîndu-i firea expansivă, vulcanică, i-am admirat calmul și tonul stăpînit cu care, după meciul cu Farul, cerea unele lămuriri arbitrului Rainea asupra fazei din minutul 5, cînd acesta a anulat golul lui Dumitrache.

Evident, Traian Ionescu n-a fost deloc convins de explicațiile arbitrului, de altfel confuze și contradictorii. Intre altele, conducătorul partidei nici nu știa care *jucător s-ar fi aflat în ofsaid* și recunoștea că a anulat golul *nu la convingerea sa* ci la vederea fanionului de la tușă, pe care colegul său Ion Radu, îl ridicase anterior, apoi l-a coborît și l-a ridicat iarăși cînd a văzut că Dumitrache înscrie !

Asupra arbitrajului, noi ne spunem părerea în comentariul de la „Radiografia etapei", din pagina 4, așa încît aici ne facem doar datoria de a da unui antrenor care se consideră frustrat, omenescul *„drept la replică"* solicitat, socotind că arbitrul și-a spus părerea prin însăși deciziile date.

(Dar, mai întîi, cum s-au petrecut lucrurile? Cînd Lucescu a centrat, Doru Popescu a sărit la minge cu doi adversari. In acest moment, tușierul a ridicat steagul. Fault? Ofsaid? *Nici una, nici alta, așa încît Rainea n-a ținut cont de semnalizare și n-a fluierat, logic, nimic.* Balonul a ajuns la Dumitrache, acesta l-a condus puțin, apoi a tras pe lîngă portarul advers. *Rainea a fluierat golul*, dar întorcîndu-se spre centru a văzut fanionul ridicat *a doua oară* de tușier (la fel de nejustificat ca și prima dată) și a dictat ofsaid, pe care constănțenii l-au executat de undeva dintre locul unde se aflaseră Doru Popescu și Dumitrache. Arbitrul Rainea recunoaște un lucru: că *a fluierat cu întîrziere, că ar fi trebuit să fluiere la prima semnalizare.* Deci, întrebăm noi: ofsaid la Doru Popescu ?).

— *„Anularea acestui gol — spune Tr. Ionescu — a cîntărit enorm în rezultat, ca și în desfășurarea meciului. Și nu numai pentru că ni s-a răpit un 2—2 ci și pentru că a ți se anula deschiderea scorului, în deplasare, înseamnă ... enorm în ceea ce privește cursul ulterior al partidei. Refuzarea acestui gol a influențat direct jocul nostru".*

— Îl socotești deci pe arbitrul Rainea vinovat de înfrîngere ?

— *„Nu. Necazul mare provine de la tușierul Radu care a semnalizat incorect. A fost o repetare a situației din meciul cu Progresul, cînd, — de asemenea — un gol valabil al nostru, acordat mai întîi de Gh. Limona, a fost apoi anulat pentru că tușierul Stîncan semnalase un ofsaid imaginar".*

— Reproșuri, deci, pentru tușieri...

— *„Nu numai. În tur, echipei Dinamo i-a fost dat, în deplasare, să „suporte" și arbitrajele de centru ale lui Z. Drăghici la Ploiești, cînd am fost lăsați în zece oameni din primele minute, și Petre Sotir la Craiova, care ne-a „pedepsit" cu un penalti imaginar, din care am pierdut cu 1—0. În acest campionat avem, din cauza arbitrajelor, un minus de cel puțin 4 puncte.*

— Se poate deduce, din cele ce ai spus, că tenacele Traian Ionescu abandonează lupta?

— *„Nu ! Dar, uneori, mi-ar place mult mai mult să lucrez la o echipă din provincie. Acolo, cel puțin, aș ști că pot conta pe punctele din meciurile acasă... sau la o echipă de la care să nu-mi plece mereu cîte 9—10 jucători la diverse loturi".*

★

Se vor supăra, oare, arbitrii respectivi pe Traian Ionescu, pentru aceste reproșuri, unele foarte tardive? Nu credem. Pentru că — la vremea respectivă — au avut ei destule motive de supărare, venite chiar de la forul lor, Colegiul de arbitri... La ce le-ar mai folosi o supărare în plus ? Mai ales că, se știe, la fotbal se aplică, de regulă, circumstanța atenuantă *„e greu să mulțumești pe toată lumea"...*

R. U.

*P.S.* Să apelăm, și noi, la dosarul cu „sute de rapoarte": Observatorul F.R.F. la meciul Farul — Dinamo, antrenorul federal Cornel Drăgușin precizează, în raportul său, că golul lui Dumitrache a fost anulat nejustificat.

BUCUREȘTI. — NEAGU îl bate iremediabil pe bravul portar IORDACHE. Mingea expediată de rapidist cu capul nu se va duce în gol, deoarece ea va ricoșa din piciorul lui CODREANU în brațele ieșeanului. Foto : S. BRAȘOVEANU

## OZON ȘI CEI ȘASE...

N-a fost comodă „intrarea în scenă" a lui Titus Ozon la Pitești. Toamna trecută a avut multe „duminici cenușii" și n-a lipsit mult ca antrenorul lansat de **Valea Jiului** să abandoneze tentativa sa pe **Valea Argeșului.** Fotbalul, și nu numai el, solicită însă timp și încredere pentru reușită ; sigur că, oricît ai vrea să-l ignorezi, magistratul suprem, clasamentul, nu-ți acordă termene la infinit. Și „procesul" **F. C. Argeș** avea, pentru prima parte a campionatului, destule motive care nu îndemnau la acordarea de amînări prelungite.

Din fericire pentru „operația regăsirea busolei", la **Pitești** s-a găsit timp și răbdare. Săptămînile absolut necesare pentru ajungerea la un echilibru funcțional au arătat că întreaga caravană caută drumul cel bun. Mai pregnant, etapele recente (nu atît rezultatele cît jocul), au demonstrat că „reparațiile" s-au efectuat. Violeții, credincioși unui principiu care îi animă de ani și ani, rămîn la fotbalul de atac. Pornind de la pionii reprezentați de verificații titulari ai liniei de fund, de garanția reprezentată de specialitatea în materie a aripilor **(Jercan și Radu), Ozon** a încercat să clădească mijlocul încredințînd locul principal, la planșetă, pentru „desenele tactice", bineînțeles lui **Dobrin.**

Construcție totală a însemnat linia de mijloc unde, fie cu **Prepurgel - Marian Popescu**, fie cu **Roșu - Marian Popescu**, s-a ajuns la un compartiment cu 70 la sută forță ofensivă și doar cu restul defensivă. Intr-o partidă pe terenul ei, **F.C. Argeș** joacă cu ȘASE ATACANȚI și asta este indiscutabil un avantaj. Sigur că pentru meciurile în deplasare formula prezintă, în condițiile campionatului nostru, dezavantaje imposibil de neglijat. Dar nu asta ne propunem să discutăm acum.

Misiunea lui **Dobrin** înglobează în **„tactica Ozon"** rolul dublu, de creator-realizator, dar mai ales pe primul. Rămîne, după opinia noastră, un adevăr verificat de ani de campionat și de sute de meciuri, că din „pasele de aur" ale internaționalului piteștean se poate trăi fericit, cu multe goluri la activ și respectat de fundași. Ca „martori" pot fi citați, eventual, **Kraus, Naghi** (A.S.A. Tg. Mureș) și **Țurcan.** Sigur că ideal ar fi ca **Dobrin** să poată juca la **F.C. Argeș** rolul lui **Corso** la **Internazionale**, rolul integral al celebrului atacant italian. Dar asta ar presupune existența în față, în linia de foc, a două vîrfuri cu forța de penetrație și meșteșugul la gol al lui **Boninsegna** sau **Mazzola.** La Pitești este acum doar **Frățilă** redevenit (și să sperăm că nu-i doar un „foc de paie") omul de gol care a adus multe zile bune lui **Dinamo București** și naționalei.

Sînt cîteva dintre observațiile prilejuite de meciul de duminică, un meci limpede și corect (aici meritul **Progresului,** care nu a căzut nici un moment în păcatele jocului obstrucționist, antijocului, practicii tragerii de timp, se cuvine în mod special remarcat).

Eftimie IONESCU

## 3—9 ÎN ȘASE ETAPE!

Așadar : trei goluri marcate în șase etape și nouă primite; primele puncte pierdute pe teren propriu; primele goluri primite acasă; eliminarea din „Cupa „României" de o echipă din Divizia B. Ca urmare — locul 12 în clasament față de 10 pe care a iernat, și apropierea amenințătoare de locurile ce privesc spre Divizia B. Aceasta ar fi, sintetizată, activitatea formației S. C. Bacău în primele șase etape ale returului.

Care să fie motivele acestei nete scăderi de formă ale echipei care ne obișnuise să o trecem în rîndul celor **solide** ? Să fie dispariițiile unor jucători considerați pînă de curînd ca senatori de drept ? Printre ei, **Nedelcu** (a debutat în retur de abia duminică, în min. 65 al partidei cu C.F.R. Cluj), **Sorin Avram** care activează de regulă, acum, în echipa de tineret-rezerve, **Comănescu** fost astă-toamnă etape în șir fundaș stînga în prima formație. Să fie lipsurile în pregătire ? Sau urmările turneului întreprins astă-iarnă în Liban ?

Duminică, Sport Club a prezentat o apărare penetrabilă, o linie de mijloc dezorientată și un atac fragil, fiind, pe scurt, imaginea fidelă a unei echipe care traversează o totală lipsă de formă, o perioadă de regres. Încercînd să precizeze cauzele mai mult sau mai puțin reale ale acestei căderi, antrenorul C. Rădulescu ne-a vorbit în special despre linia sa ofensivă : **„L-am rugat pe Dembrovschi să ia acțiuni pe cont propriu, să fie mai „înfigăreț", mai percutant, dar n-a făcut-o ; Ene Daniel fuge și el de răspundere ; extremele — ca și cum n-ar fi fost pe teren ! Ce să fac eu de pe margine ?"**

Antrenorul băcăuan mi s-a părut dezorientat : **„După meciul cu Dinamo București, am crezut că echipa mea va avea o comportare ascendentă pentru că a început și a terminat bine jocul cu puternica formație bucureșteană. Dar am avut neșansa de a pierde, apoi, meciul de „Cupa României", ceea ce a degradat complet moralul jucătorilor. Și cîte nu am încercat să fac ! În cele două săptămîni de întrerupere am căutat să redau fotbaliștilor mei încredere în forțele lor. De aceea am organizat meciuri amicale cu echipe mai slabe pentru ca înaintașii să redobîndească încredere în forța și tăria șutului lor. Și nimic !",** încheia **C. Rădulescu**, ridicînd din umeri a neputință.

Se pare, însă, că acestea nu sînt singurele cauze. Pe mulți suporteri ai echipei i-am văzut vorbind despre existența unor neînțelegeri între jucători și antrenorul lor, ca și despre divizarea fotbaliștilor în mai multe grupe ; despre unele metode nepadagogice folosite de antrenor la orele de pregătire etc. etc.

Ar putea fi, acestea, cîteva jaloane cu care ar trebui să se înceapă o discuție REALĂ ȘI SINCERĂ pentru readucerea acestui „team" pe linia de plutire.

Mircea TUDORAN

CONSTANȚA. — OLOGU (în fotografie, mascat de Tufan) a reluat balonul, prin întoarcere, în colț. Intervenția lui CONSTANTINESCU e tardivă : 1—0 pentru Farul. Foto : S. BAKCSY

# DIVIZIONARELE A, ÎN FAȚA ETAPEI A 22-a

### RAPID — FARA DINU, DAR CU MARIN STELIAN

În tabăra giuleșteană pregătirile pentru partida cu „U" Craiova, care se va desfășura la Slatina, sînt efectuate cu maximum de atenție. Marți a avut loc primul antrenament al săptămînii. Azi, echipa susține un joc-școală în compania formației de tineret-rezerve, joi dimineață este prevăzut un nou antrenament, iar seara deplasarea spre Slatina. Aici, vineri, se va efectua o altă ședință de pregătire, pe stadionul unde va avea loc partida cu studenții craioveni. Formația probabilă: *Răducanu — Pop, Lupescu, Dan, Greavu — Dumitru, Angelescu — Petreanu, Marin Stelian, Neagu, Codreanu.*

Lipsa lui *Dinu* este motivată de randamentul lui mai slab, dat duminică, ca urmare a nerefacerii totale după accidentul suferit la lotul olimpic.

### V. TILMACIU ESTE MULȚUMIT

În această săptămînă, după obișnuitele antrenamente zilnice, Jiul Jiul va susține la Petroșani un joc școală, cu echipa de juniori. Pentru meciul de la Petroșani cu Universitatea, conform principiului, „echipa care cîștigă nu se schimbă", — formația nu va suferi modificări. Semne de întrebare sînt doar în privința portarului *Stan*, care are o infecție a amigdalelor, și *Libardt*, care a suferit o contuzie la tibie. Ambii însă vor fi probabil recuperați.

### REINTRARI LA SPORT CLUB

După jocul nereușit din meciul cu C.F.R. Cluj, antrenorul **Costică Rădulescu** se gîndește să restructureze, într-un fel, echipa. Se dă mai mult ca sigură prezența lui **Nedelcu** încă de la începutul patidei, ca și reintrarea lui **Comănescu** și **Mioc** ca fundași laterali. Dar nu numai acestea sînt revizuirile la care se gîndește antrenorul din Bacău. Îmbunătățirea aportului mijlocașilor ca și jocul atacanților vor fi făcute cu prilejul pregătirilor ce vor avea loc în Ilnic. Marți alb-roșii au trecut „ediția a doua" a testului **Cooper**, miercuri vor întîlni pe Știința Bacău într-un meci de verificare, iar vineri după-amiază vor pleca spre București pentru meciul cu Progresul.

### MACRI SE GÎNDEȘTE LA CUPA

Jucătorii timișoreni au rămas împreună după meciul cu Jiul în vederea partidei de Cupă cu Metalul de la București. Ne mai avînd nici o șansă de a rămîne în Divizia A antrenorul Macri spunea: *„Atenția noastră se îndreaptă acum spre meciurile din Cupă. Vrem să lăsăm o bună impresie. Ne vom vinde scump pielea"*. De la București ceferiștii pleacă direct la Cluj, unde vor face vineri și sîmbătă antrenamente de acomodare în vederea meciului cu ceferiștii clujeni. Formația nu va suferi modificări.

### PROBLEME DE LOT LA DINAMO

Programul acestei săptămîni este influențat, la echipa Dinamo București, de meciul de azi, din Cupa României.

Într-o convorbire pe care am avut-o luni după amiază cu antrenorul Traian Ionescu, acesta se arăta foarte îngrijorat de situația lotului său în vederea meciului cu F.C. Argeș. Față de indisponibilitățile existente la meciul cu Farul (*Gheran, Sălceanu* și *Stoenescu*) după partida de la Constanța devenise incertă și utilizarea lui *Deleanu*. Pentru partida cu piteștenii s-ar putea ca Dinamo să utilizeze în apărare pe juniorii *Dobrău* și *Gabriel Sandu*.

### NIMIC NEOBIȘNUIT LA STEAGUL ROȘU

*„Pregătim meciul cu U.T.A.,* ne-a declarat antrenorul secund Nicolae Proca, *într-o atmosferă calmată de victoria asupra studenților craioveni. Efectuăm adică antrenamente obișnuite, nelipsind, evident, jocul școală de miercuri. Ca parteneri am ales o echipă de nivelul Diviziei C".*

### OPTIMISM LA FARUL

În această săptămînă, optimismul constănțenilor a prins aripi noi. Victoria asupra lui Dinamo, faptul că echipa se sudează pe zi ce trece, că n-are indisponibilități, toate acestea propulsează noi ambiții la Farul. Azi, miercuri, lotul trece testul Cooper. Joi se deplasează la București unde va susține, în după amiaza respectivă un meci de pregătire cu divizionara C Autobuzul, după care va sta la Snagov (pînă duminică) de unde va pleca spre Ploiești. În vederea partidei cu Petrolul, se conturează echipa din repriza secundă a meciului cu Dinamo (cu Popa în poartă)

### STEAUA S-A RETRAS DIN NOU LA SNAGOV

Imediat după victoria asupra textiliștilor arădeni, jucătorii echipei Steaua s-au reintors la Snagov unde — după un control medical riguros — au început pregătirea pentru meciul de cupă cu Crișul Oradea și, mai ales, pentru cel de duminică de la Iași, extrem de important dar și dificil. Antrenorii *St. Covaci* și *Gh. Constantin* — al căror obiectiv de instruire în această săptămînă este refacerea și menținerea prospețimii jucătorilor — așteaptă evoluția echipei în cupă pentru a reflecta la formația pentru Iași. În principiu, nu-i în intenția lor de a schimba formația.

### SĂ APLICI O AXIOMĂ A FOTBALULUI

Aceasta este situația lui *Titus Ozon* care, în mod firesc, nu vrea să opereze nici o schimbare în unsprezecele, devenit oarecum standard, al lui *F.C. Argeș*. În linia de mijloc însă, foarte ofensivă,

DOBRIN

*Marian Popescu — Roșu*, apare singura posibilă schimbare (dar pe parcursul jocului cu *Dinamo*), apariția lui *Prepurgel* introdus de altfel în teren, și în finalul întîlnirii cu *Progresul*. Pe lista de indisponibilități medicale, nici un nume. În programul pregătirilor, nimic deosebit. Piteștenii vin la București de sîmbătă, dornici să confirme ascendența calitativă a jocului lor (și din clasament...) din ultimele etape.

### ANTRENAMENTE ÎN PĂDUREA FĂGET

Bucureșt de punctul cucerit la Bacău, feroviarii clujeni se gîndesc acum la cele două care le surîd în partida cu C.F.R. Timișoara. În vederea reușitei, dr. *C. Rădulescu*, nemulțumit de randamentul liniei ofensive, a programat în această săptămînă două jocuri pentru exersarea jocului atacului: marți a jucat cu juniorii iar mîine va întîlni, probabil, pe Dermata. Între aceste două partide-școală, un antrenament de pregătire fizică generală în pădurea Făget, de lîngă Cluj, iar vineri un antrenament complex, tehnic-tactic-fizic. Va fi aliniată echipa care a jucat la Bacău.

### PUȚINE NOUTĂȚI LA PETROLUL

Egalul obținut duminică la Cluj confirmă ascensiunea de formă a Petrolului din ultimul timp. De aceea și pregătirile în această săptămînă sînt axate pe menținerea unor indici ridicați ai capacității de efort și realizarea unui plus de eficacitate a atacului, în vederea jocului pe teren propriu cu Farul. Astăzi, jucătorii petroliști susțin cea de a doua manșă a testului Cooper, iar în zilele următoare antrenamentele vor avea un pronunțat caracter de individualizare. În ceea ce privește formația, **Grozea** (bolnav și sub supraveghere medicală) și **Dridea**, încă nerestabilit complet, constituie două semne de întrebare. În schimb, se anunță ca probabilă folosirea tînărului **Cosârek**, un jucător talentat, bun organizator în joc, căruia antrenorii îi acordă un mare credit și în care se investesc, în prezent, mari speranțe.

### MECI INTERNAȚIONAL LA CRAIOVA

Universitatea Craiova trebuie să surmonteze cîteva obstacole, puse de-a curmezișul unul după altul, în drumul spre o treaptă superioară a clasamentului: la suspendarea terenului propriu, s-a adăugat cea a lui *Oblemenco*, apoi accidentările lui *Bîtlan* și *Țarălungă*. Se speră în recuperarea totală a celui de al doilea, rodat în etapa trecută, în meciul echipei de tineret-rezerve. Craiovenii vor susține în această săptămînă două meciuri de pregătire: unul cu echipa de tineret-rezerve, celălalt, internațional, în compania echipei bulgare Dunav Ruse.

### IN FUNCȚIE DE ZIUA MECIULUI...

Programul pregătirilor **Progresului** va fi alcătuit în funcție de disputarea, simbătă sau duminică, a partidei cu **Sport Club**. În cazul cînd propunerea clubului din str. **dr. Staicovicii** se va realiza, adică întîlnirea să se desfășoare simbătă, atunci suita antrenamentelor va fi următoarea după cel de marți: miercuri — meci școală cu echipa de tineret — joi și vineri. Dacă meciul va avea loc duminică atunci partida-școală se va desfășura joi, urmată de antrenamentele de vineri și simbătă.

Buletin medical: **Tănăsescu**, care a resimțit duminică urmările accidentării se simte bine și va fi apt pentru partida cu formația din **Bacău. Viorel Popescu** reia antrenamentele în această săptămînă, dar data reintrării lui nu poate fi încă precizată.

### ACEEAȘI FORMULĂ DE ECHIPA

Meciul de azi din Cupă de la Timișoara cu Politehnica a influențat întregul program de pregătire al echipei studenților clujeni care, în vederea dificilei partide de duminică cu Jiul la Petroșani, se străduiește să realizeze un cît mai bun echilibru între volumul și intensitatea antrenamentelor pe de o parte și activitatea de recuperare a efortului pe de altă parte. În privința formulei de echipă antrenorii nu au intenția, cel puțin pînă în prezent să opereze modificări. Și, asta pentru că, în ciuda punctului pierdut pe teren propriu cu Petrolul, „unsprezecele" folosit în această partidă a dat în general satisfacție.

### „AȘTEPTĂM ÎNCREZĂTORI MECIUL CU STEAUA"

Antrenorul Politehnicii Iași ne-a comunicat, prin telefon, programul de pregătire în vederea meciului cu Steaua: **„După ce luni băieții au fost supuși testului Ostrand, iar marți testului Cooper, miercuri susținem un meci de pregătire cu Nicolina, un partener întotdeauna convenabil pentru noi. Joi și vineri vom efectua antrenamente obișnuite. Așteptăm cu încredere meciul cu Steaua căreia îi va fi opusă echipa standard. Eu nu schimb echipa nici la înfringere, mai ales cînd face spectacolul pe care l-a oferit în compania Rapidului".**

### PROBLEMA ARĂDENILOR: ATACUL!

Așa cum a evoluat la București, contra Stelei, linia de atac a campioanei, U.T.A., constituie la ora actuală problema nr. 1. Lipsa prelungită a lui **Domide** se resimte, în timp ce **Kun II** nu asigură încă coordonare și eficacitate în acest compartiment, iar **Fl. Dumitrescu** și **Axente** vădesc scădere de randament. În asemenea condiții este normal ca atenția antrenorilor să se îndrepte asupra liniei de înaintare. Pentru moment însă, nu s-au decis asupra componenței ei pentru jocul cu Steagul roșu.

## ● ARBITRII ● UNDE SE JOACĂ ● PALMARES ● ACELEAȘI MECIURI, ÎN TUR

### ● PETROLUL Ploiești — FARUL Constanța

**Arbitru: C. Petrea (București), (la tineret-rezerve I. Chiriță — Ploiești), stadionul „Petrolul".**

Palmares în campionat: 25 14 4 7 35—16.

ÎN TUR: Farul — Petrolul 1—1 (1—0) (au marcat **Oprea** și **Bădin**). O întreagă primă repriză, constănțenii au atacat furibund. Deși clătinat serios, zidul defensiv al petroliștilor nu cedează decît o singură dată. Prăbușirea definitivă se anunță după pauză, dar surprinzător, ploieștenii găsesc resurse nebănuite și echilibrează jocul. Golul marcat de ei îndîrjește echipa Farul care atacă din nou dar fără șansă.

### ● POLITEHNICA Iași — STEAUA București

**Arbitru: O. Anderco (Satu Mare), (Ilie Popa — Iași), stadionul „23 August".** Meciul se televizează.

Palmares: 17 3 6 8 21—34.

ÎN TUR: Steaua — Politehnica 3—2 (1—2) (au marcat **Vigu, Goleac, Cuperman, Tătaru** și **Iordănescu**). Meci „cu cîntec" întrucît ieșenii au fost nedreptățiți la validarea golului egalizator (în situația de 2—1) realizat de **Tătaru** dintr-o poziție flagrantă de ofsaid. Meciul a fost cursiv, cu faze de poartă alternate cu demonstrații de virtuozitate la mijlocul terenului. Aspectul jocului a probat ascensiunea valorică a echpei ieșene care, la ora aceea, „speriase" toată divizia A.

### ● U.T. Arad — STEAGUL ROȘU Brașov

**Arbitru: V. Dumitrescu — București (I. Opriță — Arad), stadionul U.T.A.**

Palmares în campionat: 25 10 6 9 31—35.

ÎN TUR: Steagul roșu — U.T.A. 0—0. Steagul roșu a avut superioritatea teritorială netă în prima repriză, dar extremele **Ghergheli** și **Győrfi**, în zi slabă, n-au avut forță de percuție, iar sarcina atacanților centrali a fost îngreunată de jocul bun al lui **Lereter** și **Pojoni**. La reluare, U.T.A. îndrăznește mai mult, ratează chiar o ocazie clară prin **Dumbreanu**, precedată însă de trei ratări ale lui **Győrfi**.

### ● DINAMO București — F. C. ARGEȘ Pitești

**Arbitru: Em. Vlaiculescu — Ploiești (Gh. Micloș — București) stadionul Dinamo.**

Palmares în campionat: 17 9 5 3 33—19

ÎN TUR: F. C. Argeș — Dinamo 1—1 (1—0) (au marcat **Roșu** și **Sălceanu**). A fost un meci echilibrat, echipele împărțindu-și perioadele de dominare: prima parte a aparținut gazdelor, cea de a doua bucureștenilor. Calitatea jocului nu a depășit nivelul mediu, nici fair-play-ul nu a fost la el acasă, provocîndu-se incidente în care s-au angrenat **Dinu, Nunweiller VI** și **Olteanu**.

### ● JIUL Petroșani — „U" Cluj

**Arbitru: V. Pădureanu — București (St. Maris — Petroșani), stadionul „Jiul".**

Palmares în campionat: 33 11 9 13 45—50.

ÎN TUR: „U" Cluj — Jiul 3—0 (2—0) (au marcat **Barbu, Adam** și **Anca**). 45 de minute (prima repriză) de festival fotbalistic la Cluj, unde studenții au asaltat spectaculos și eficace poarta lui **Stan**. Dirijorul lor a fost **Barbu**, aflat într-una din zilele sale de formă maximă. Spre final, cei de la Jiul, care nu mai aveau ce pierde, avansaseră spre poarta adversă, dar înaintașii se dovedesc exasperant de ineficace.

### ● „U" Craiova — RAPID București

**Arbitru: C. Nițescu (Sibiu), (O. Comșa — Craiova), stadionul din Slatina.**

Palmares în campionat: 13 6 2 5 12—14.

ÎN TUR: Rapid — „U" Craiova 1—1 (0—0) (au marcat **Angelescu** și **Oblemenco**). Rezultat echitabil, ambele echipe contribuind cu forțe egale la desfășurarea unui meci mediocru și pigmentat cu iregularități repetate. Arbitrajul, confuz, a sporit nervozitatea din teren. Comportările individuale bune ale lui **Lupescu** și **Bîtlan** n-au putut răscumpăra un fotbal în general lipsit de spectaculozitate.

### ● PROGRESUL București — S. C. Bacău

**Arbitru: S. Mureșan — Turda (M. Popescu — București), simbătă 1 mai, stadionul Dinamo.**

Palmares în campionat: 17 9 1 7 28—24.

ÎN TUR: S. C. Bacău — Progresul 2—0 (2—0) (au marcat: **Pană** și **Florea**). Un meci contradictoriu, în care fazele de acuratețe au alternat cu momente de stîngăcie. Atacurile la poartă au fost numeroase, iar frecvența ratărilor a creat suspense în tribune.

### ● C.F.R. Cluj — C.F.R. Timișoara

**Arbitru: M. Bică — București (T. Gaboș — Cluj), stadionul „Municipal".**

Palmares în campionat: 5 3 1 1 8—7.

ÎN TUR: **C.F.R. Timișoara — C.F.R. Cluj 0—1 (0—1) (a marcat: Soo).** Meci dîrz, ambele echipe fiind și la ora aceea în zona retrogradării. Timișorenii s-au lovit de o apărare fermă și de propria nepricepere. Clujenii au ales arma convenabilă a contraatacului, mînuită abil de două extreme care-și cunosc meseria: **Petrescu** și **S. Bretan.**

## ECHIPA CAMPIONATULUI – de la o etapă la alta

După această etapă, puține modificări în „echipa campionatului". Compartimentul apărării se menține același, dar în legătură cu atacul apar noutăți. Astfel, deoarece în acest retur Bojin joacă mereu atacant central, nu-l mai considerăm un concurent la postul de extrem dreapta, pe care rămîne deocamdată numai Axente, deși timișoreanul are același punctaj. Precizăm, de asemenea, că Dincuță (145 puncte) se anunță concurent la același post, pe care a apărut la Petrolul de cîteva ori, dar profilul său este incert așa că nu-l putem prefera arădeanului. (Duminică, la Cluj, de exemplu, a jucat atacant central.)

Pe aripa stîngă, modificare: Moldoveanu îi ia locul lui Győrfi, dînd pronunțată „tentă Poli" întregului atac.

ADAMACHE (162)
GRUBER (157) ANTONESCU (160) IANUL (167) MOCANU (159)
R. NUNWEILLER (163) COJOCARU (160)
AXENTE (141) LUPULESCU (152) CUPERMAN (155) MOLDOVEANU (153)

# VICTORIA DE LA NOVI SAD, în lumina „competiționalizării" fotbalului internațional

Aș greși — poate — afirmînd că știrea victoriei repurtate de echipa Ceho slovaciei la Swansea, primită de noi în timpul banchetului din sala Hotelului „Park" din Novi Sad, după meciul cu Iugoslavia, a întunecat bucuria — firească — pe care a simțit-o delegația noastră după succesul repurtat în primul meci din acest an al reprezentativei A a României.

Știrea că viitorii adversari din preliminariile Campionatului Europei au obținut două puncte, în urma unui scor elocvent, acolo unde noi n-am scos decît unul, n-a produs dezamăgire în lotul nostru dar a avut, totuși, darul de a-i pune pe gînduri pe „tricolori", de a le atrage o dată în plus atenția asupra marilor lor responsabilități legate de meciul de la 16 mai.

## VALOAREA — REALĂ — A UNUI REZULTAT

Victoria noastră cu 1—0 asupra Iugoslaviei, în deplasare, este un succes real, de care avem toate motivele să ne bucurăm.

Mai întîi, pentru că **am întrecut o echipă al cărei loc fruntaș și prestigiu în fotbalul internațional sînt de necontestat;**

apoi, pentru că adversarii de la Novi Sad se prezentau în fața noastră **aureolați de un 2—0 în fața Olandei** care, nu de mult, pe noi ne întrecuse cu același scor clar;

de asemenea, pentru că nu întîlneam o echipă iugoslavă constituită ad-hoc, în vederea unui meci internațional — obligație de program, ci **un „unsprezece" aflat în plin efort de relansare competițională oficială,** pe care-l așteaptă, peste numai cîteva zile, întîlnirea sa „cheie" din grupa a VII-a a preliminariilor actualului campionat continental;

și, în fine (dar nu ca un amănunt, ca un simplu detaliu), pentru că **echipa României a jucat realmente bine,** aș putea spune **la nivelul celor mai bune posibilități ale sale, cîștigînd meciul nu cu armele ruginite ale anti-jocului sau defensivei înverșunate ci cu arme culese de pe panoplia fotbalului de calitate,** ale unui fotbal pe care, atunci cînd îl vedem la alții, nu ezităm să-l admirăm.

## ÎNTRE AMICAL ȘI COMPETIȚIONAL

Pentru toate aceste motive, victoria de la Novi Sad ne-a bucurat; și nu atît ca **un rezultat bun în palmares,** ci ca **o reală reușită** a echipei noastre reprezentative, realizatoare— săptămîna trecută — a unui 1—0 pe care l-ar prețui orice echipă națională de fotbal europeană. Căci, să ne întrebăm, Anglia sau Italia sau R.F.G. sau U.R.S.S. sau **orice altă „națională" de prestigiu din Europa n-ar privi ca pe un prilej de satisfacție o victorie asupra Iugoslaviei,** actuală vicecampioană europeană, pe terenul acesteia?

Conștienți de caratele bijuteriei cu care cartea lor de vizită s-a împodobit în seara lui 21 aprilie, jucătorii noștri au știut însă să distingă, în aceeași seară, deosebirea dintre performanța lor și cea a adversarului viitor, dintr-o competiție oficială, Cehoslovacia. Lucru firesc, pentru că **azi FOTBALUL INTERNAȚIONAL „S-A COMPETIȚIONALIZAT", a ajuns într-o fază a evoluției sale în care întîlnirile amicale, interțări sau intercluburi contează mai mult ca „teste", în care zece victorii în partide amicale sînt date uitării în fața insuccesului într-un singur meci,** cel de care depinde, să zicem, calificarea într-un turneu final C.M., într-o fază superioară a campionatului Europei sau într-un tur superior al competițiilor continentale intercluburi.

Nu vom discuta acum cît de justă, cît de fondată sau cît de... etică este această optică nouă care își face loc în fotbalul mondial, dar cert este că a fi fost sau nu la **„El Mundial"**-ul mexican contează, pînă la viitorul **„Weltmeisterschaft"** münchenez, mai mult decît să zicem, un 3—0 obținut de francezi, în amicalul din septembrie, de la Marsilia, asupra Cehoslovaciei sau înfrîngerea noastră din decembrie, de la Amsterdam.

De aceea, la masa la care am stat după jocul de la Novi Sad, cu cîțiva colegi ziariști și cu internaționalii noștri **Mocanu, Neagu, Dinu, Lucescu,** ecoul acestui 3—1 de la Swansea plutea în atmosferă nu amenințător, nu tragic, nu alarmant, ci **prevenitor, ca un binevenit,** la urma urmelor, **corectiv pentru o bucurie pe care n-o poți înăbuși dar pe care e totuși bine s-o strunești.**

## CE REȚINEM PENTRU BRATISLAVA?

Să ne supunem și noi acestei noi logici a fotbalului internațional și — reținînd, totuși, valoarea victoriei asupra unei echipe mereu puternice, dar care pe noi nu reușește să ne mai bată din 1957! — să dăm partidei cu Iugoslavia doar o valoare de „test".

Prima teză pentru care subscriem este că **„unsprezecele" aliniat poate primi investitura de a ne apăra culorile și peste 18 zile.** Bineînțeles, dacă cele două etape de campionat rămase pînă la meciul de la Bratislava nu ne vor pune în fața vreunei indisponibilități.

Este singura rezervă pe care o facem, necondiționînd, după cum vedeți, menținerea aceleiași formații de elemente ca **forma în campionat** sau, nici măcar, **evoluția la club pe aceleași posturi** pe care cîțiva tricolori evoluează în reprezentativă. Adevărul este, credem noi, că unul din principalele „atout"-uri ale actualei noastre „naționale" trebuie căutat tocmai **în constanța sa structurală,** în omogenizarea căpătată de ea, în faptul că jucătorii au ajuns să se înțeleagă între ei aproape ca la o formație de club. Și nu știm cu cît (și dacă) ar fi fost mai bine ca **Angelo Niculescu** să fi abdicat de la **principiul valorii intrinsece a jucătorului** și de la cel **al alcătuirii echipei în funcție de ceea ce se cere tactic de la ea,** în favoarea alcătuirii formației, de fiecare dată, după cum a jucat X sau Y în partida de duminica trecută, cu Farul sau cu Jiul.

In al doilea rînd, credem **că ideea de joc obișnuită a echipei noastre naționale a fost atît de bine exprimată la Novi Sad încît, transpusă la fel, ea poate prezenta șanse de reușită și la Bratislava.** Mai mult chiar, așa cum preciza căpitanul echipei, **Cornel Dinu,** într-o convorbire pe care am avut-o cu el după meci, jucătorii noștri au pasat de data aceasta nu numai mai precis ci și MAI RAPID, imprimînd balonului o circulație derutantă pentru adversar, unele pase cu efect, cu amortizare sau prin deviere (Dembrovschi, Dumitru, Nunweiller, Dinu, Anca) dînd jocului echipei României **o tentă de tehnicitate** care, adesea, ne-a surprins și pe noi. Teza lui Angelo Niculescu, **pasa la mijlocul terenului nu ca scop în sine ci pentru pregătirea răbdătoare a unei acțiuni de atac cu șanse cît mai bune de reușită,** a fost la Novi Sad bine aplicată și ne place să credem că această modalitate de a se exprima a echipei noastre n-a fost o reușită izolată ci ea reprezintă acum o acumulare fermă.

Remarcabile, de asemenea, pentru aportul la obținerea victoriei și alte calități de joc: ● **permanenta susținere a coechipierului aflat în posesia mingii;** ● **demarcarea neobosită pentru primirea pasei;** ● **colaborarea între compartimente sau între jucătorii aceluiași compartiment,** ca să nu mai vorbim despre **maturitatea** pe care a cîștigat-o actuala noastră echipă națională, **exprimată prin calmul în teren, prin decontractarea cu care a fost abordată partida.** Desigur, iugoslavii au atacat mai mult decît noi, mai exact spus **au fost mai mult în jumătatea noastră de teren,** dar superioritatea lor teritorială n-a fost amenințătoare decît spre sfîrșitul primei reprize și în finalul meciului. De altfel, cifrele statistice sînt elocvente: raportul de cornere n-a fost decît de 6—5, iar al șuturilor la poartă de 14—13 pentru gazde, ceea ce probează echilibrul sub aspecte majore ale meciului.

**MAREA RATARE A LUI DUMITRACHE. Rămas singur cu portarul advers, atacantul nostru a încercat să-l dribleze și pe acesta dar a alunecat, cum se vede din fotografie**
**Foto: DRAGOȘ NEAGU**

## FORMAȚIA POATE FI ACEEAȘI

Dar să revenim la modalitatea tratării meciului cu Iugoslavia ca „test" și să-l privim **sub raportul alcătuirii formației.**

Din capul locului, o precizare se impune: scurta perioadă de pregătire de la Brașov a fost mai mult decît binevenită, **din rațiuni tactice** (a fost introdus un jucător mai proaspăt, care se impune prin luciditate la mijlocul terenului) **decît din cauza jocului slab.** (De altfel și nota pe care i-am acordat-o a fost 7 și nu 6, așa cum a apărut din cauza unei greșite interceptări telefonice). Poate că Neagu a fost incomodat de folosirea sa pe aripa dreaptă, dar adevărul este că în alcătuirea sa aproape permanentă **echipa națională a desființat — practic — în atac posturile, fără a desființa însă și funcțiile.** De aceea menținerea lui Neagu în echipa pentru Bratislava nu ni se pare o eroare, mai ales că — după meciul de la Guadalajara — viitorii noștri adversari îi păstrează, cu siguranță, lui Neagu un anumit respect, el fiind atît autorul unui gol în poarta Cehoslovaciei cît și atacantul faultat la acordarea penaltiului din care a marcat Dumitrache. Dar, indiferent de acest considerent psihologic, calitățile lui de **atacant-golgeter** îl recomandă pentru un meci ca cel de la 16 mai, în care o reușită de finalizare „sui-generis" poate decide partida.

## O „PROBLEMA RADU NUNWEILLER?"

Se pune încă o întrebare, însă: **Radu Nunweiller** este un jucător de care echipa națională se poate lipsi?

Răspundem ferm: nu! El poate juca în locul lui **Anca;** dar clujeanul a dat satisfacție deplină la Novi Sad și în plus, ca jucător masiv, solid, cu mare putere de luptă, cu spirit de sacrificiu, cu șut puternic de la distanță, disciplinat tactic, este foarte recomandat în fața cehoslovacilor.

Nunweiller poate juca și în locul lui **Dembrovschi;** dar, la această oră, nu există nici un motiv pentru înlocuirea băcăuanului.

Ar putea intra în locul lui **Lucescu,** ca extremă stîngă falsă; dar acest lucru ar putea interveni (eventual) după o anumită perioadă de joc, în condiții de desfășurare și de rezultate speciale, nu din capul locului, căci aceasta ar însemna o apăsare prea pronunțată pe pedala intențiilor defensive. De aceea, ne permitem să-l considerăm pe **Radu Nunweiller** drept component al echipei naționale pentru 16 mai, pe postul pe care-l va impune desfășurarea partidei, cu rol tactic, dinamovistul, cu experiența și luciditatea sa, **fiind unul din cele puținii jucători pe care se poate conta că pot da randament imediat, fără necesități de aclimatizare și încadrare, atunci cînd sînt trimiși în teren în cursul jocului.**

In orice caz, ceea ce se petrece în acest sezon cu Radu Nunweiller este o dovadă că **Angelo Niculescu** n-are „mituri" și că atunci cînd găsește că necesitățile echipei o impun renunță chiar la un jucător pe care în repetate rînduri chiar el l-a proclamat „numărul 1" în mecanismul naționalei. După cum, rechemarea la lot și titularizarea fără ezitări a lui **Dan** (chiar dacă acest lucru a cerut trecerea lui **Dinu** pe dreapta, unde n-a mai jucat în „națională" pînă miercurea trecută) pledează pentru imparțialitatea antrenorului principal al echipei României, căruia tot mai numeroși sînt cei care-i apreciază linia de conduită și-i recunosc meritele în obținerea frumoaselor rezultate ale „naționalei" în ultimii ani.

**INSISTENȚA. Deși flancat de Holter și Paunovici, Dembrovschi va șuta dar mingea va trece pe deasupra porții**

**DOUA VEDETE. Iată-i pe Răducanu și Geaici, într-o atitudine de perfectă amicalitate, după meciul de la Novi Sad**

Pentru a încheia capitolul Novi Sad, vom sublinia încă o dată satisfacția pe care ne-o produce rezultatul, dar vom adăuga că dincolo de acest 1—0 este important de reținut **randamentul bun dat de echipă,** a cărei evoluție constituie o bună bază de plecare înaintea meciurilor oficiale.

Echipa României a lăsat o bună impresie atît publicului cît și specialiștilor iugoslavi (Mitici, Boșkov etc.), care, în declarațiile făcute presei, s-au pronunțat pentru cît mai dese întîlniri fotbalistice româno-iugoslave, socotind, fără rezerve, că din contactele cu noi fotbalul țării vecine și prietene are, și el, destule de cîștigat.

De altfel, întreaga noastră delegație s-a bucurat în Iugoslavia de o primire deosebit de călduroasă, iar urările de succes în viitor, care ne-au fost făcute de învinșii noștri de săptămîna trecută, le-am simțit pornite din inimi pline de prietenie.

**Radu URZICEANU**

# MODIFICĂRI ÎN SISTEMUL DE DISPUTARE A PRELIMINARIILOR OLIMPICE

Preliminariile olimpice n-au început decît pe două continente: **Europa** și **Africa**, unde s-au disputat o serie de întîlniri, dat fiind sistemul mai complicat de desfășurare, din cauza numărului mai mare de înscrieri. În rest, ele urmează să fie inaugurate. Iată cîteva vești în legătură cu acestea din urmă.

**SCHIMBARE ÎN ZONA ASIATICĂ.** Se stabilise inițial ca țările înscrise din Asia (17 la număr) să fie împărțite în trei grupe și fiecare să dea cîte o echipă pentru München. Una din grupe urma să-și consume meciurile într-un turneu organizat de federația iraniană în cursul lunii mai. Iată însă că F.I.F.A., luînd act de faptul că federația de la Teheran nu asigură viza de intrare pentru toate echipele participante, a decis ca jocurile din această grupă să nu se mai dispute într-un turneu în Iran, ci după sistemul clasic, tur-retur, o dată acasă, o dată în deplasare. Și a și stabilit cum și care echipe, prin tragere la sorți:

Două meciuri, **R.P.D. Coreeană—Siria** și **Liban—Irak**, trebuie disputate pînă la 31 august a.c. Învingătoarele din aceste partide duble se vor întîlni apoi între ele, pînă la 31 decembrie a.c., iar cîștigătoarea va juca în finala grupei (pînă la 31 mai 1972) cu echipa care va învinge în jocul tur-retur **Kuweit—Iran** (termen de disputare: 31 decembrie a.c.). În felul acesta au fost evitate complicațiile care ar fi fost provocate de lipsa vizei de intrare în Iran.

**RETRAGERE NEACCEPTATĂ.** S-a anunțat că în afară de **Malta** și **Costa Rica** s-a mai retras din preliminarii și **Cuba**. Comisia amatoare din cadrul F.I.F.A. nu a acceptat această ultimă retragere.

**PROGRAME CENTRU-AMERICANE.** În grupa a 2-a a zonei Americii Centrale și Mării Caraibilor jocurile se vor disputa după sistemul turneu în Guatemala City, la datele: 22. IV **Surinam—Panama**; 25. IV **Guatemala—Surinam**; 28. IV **Panama—Surinam**; 30. IV **Surinam—Guatemala**; 2. V **Panama—Guatemala**.

În schimb, în grupa a 3-a se va juca tur-retur: 18. VII **S.U.A.—El Salvador** (returul la 15 VIII); 25. VII **S.U.A.—Barbados** (returul la 22. VIII); 21. VII **Barbados—El Salvador** (returul la 28. VII).

# MĂSURI ORGANIZATORICE IN ALGERIA

Anunțam într-un număr trecut măsurile luate de federația algeriană împotriva a șase jucători vinovați că nu s-au prezentat la cantonamentul dinaintea întîlnirii cu reprezentativa statului Mali din cadrul preliminariilor turneului olimpic. Reprezentativa Algeriei a fost eliminată, acest insucces fiind picătura care a umplut paharul după numeroasele eșecuri din ultimul timp.

„Maladia" care a lovit fotbalul algerian a alarmat pe conducătorii sportului din această țară, care — în fața neplăcutei situații — au înțeles să treacă la reorganizare pe noi baze a activității fotbalului. În acest sens Ministerul Sportului și Tineretii a decis să se ia o serie de măsuri menite să readucă nivelul fotbalului la un grad corespunzător. Ca primă și cea mai importantă măsură s-a decis **interzicerea participării echipei naționale la orice activitate internațională.** Concomitent s-a hotărît și **destituirea antrenorului echipei naționale,** Abdelhamid Zonba, **considerat ca unul din principalii vinovați de eșecurile echipei naționale, prin lipsa de intransigență manifestată față de abaterile grave ale unora dintre jucători, generatoare a slabei evoluții a acestora.**

Același minister a constatat și o necorespunzătoare activitate a Biroului federal și a comisiei tehnice a federației, hotărînd reorganizarea acestora, operație ce urmează a fi efectuată în zilele viitoare.

Măsurile, cum vedem, sînt destul de drastice, eficiența lor neputîndu-se aprecia decît după scurgerea unui timp oarecare. Oricum, intransigența arătată demonstrează hotărîrea de a se merge pe calea redresării fotbalului.

# DE UNDE POATE VENI „SALVAREA" FOTBALULUI ARGENTINIAN?

Despre fotbalul argentinian cine nu știe că este, pe de o parte, socotit ca cel mai bun din lume, pe de alta — cel mai contestat! Într-adevăr, nu o dată s-a scris că Argentina, dacă ar reuși să treacă peste momentele de criză fotbalistică (citiți: nenumăratele incidente, nenumăratele discuții care au ca urmare sancțiuni dictate cu carul; vezi și ultimul caz, Boca Juniors — Sporting Cristal Lima, cînd au fost eliminați de pe teren 18 jucători etc., etc.) ar putea ajunge din urmă și chiar întrece reprezentativa țării vecine, Brazilia!

Și totuși... Argentina a lipsit de la ultimul campionat mondial; în actuala ediție a „Cupei Libertadores", Boca Juniors a fost eliminată de comisia de organizare...

În jocul acesta de lumini și umbre aruncate peste fotbalul din această țară sud-americană, o licărire de speranță a început să se arate, o licărire despre care se spune că ar putea reprezenta **punctul de pornire** pentru revenirea fotbalului ei în prima linie a soccerului mondial.

Este vorba de echipa de juniori pe care cunoscutul antrenor **Manlio Scopelli**, din cadrul federației argentiniene, o prezintă ca team-ul capabil să readucă soarele și în fotbalul de pe aceste meleaguri.

Pentru că, spune **Scopelli**, **„muncim cu rîvnă, în cadrul federației, mai întîi pentru ca jucătorii argentinieni să-și regăsească stăpînirea de sine, aceea care le dă și siguranța în ei, le aduce reușita tehnică și, în cele din urmă, rezultatul, obținut ca urmare a unei întreceri sportive curate, în spiritul fair-play-ului".**

Și el continuă astfel: **„Muncim, pe de altă parte, ca jucătorii noștri să regăsească sensul jocului în adîncime, sensul golului. Jocul lateral și pasele înapoi constituie vicii teribile ale fotbalului nostru pe care încercăm să le dăm uitării. Trebuie să începem cu tinerii fotbaliști, acționînd asupra condiției lor fizice, dîndu-le direcția eficacității. Aceasta este opera capitală pe care o întreprindem în clipa de față și credem că fotbalul argentinian nu va remonta panta spre elita mondială decît dacă ei redevine serios, onest, disciplinat. Căutăm să încubăm tinerilor acest spirit nou, faptul de a-și respecta adversarul și arbitrul, laolaltă cu publicul. În această direcție, către care vrem să orientăm fotbalul nostru, am obligat să meargă și cluburile. Dispoziții foarte stricte au fost date în acest sens".**

Dar, atîta nu este suficient. Pentru ca opera să fie dusă pînă la capăt se cere ca fotbalul argentinian să aibă cît mai multe întîlniri internaționale. Tot antrenorul **Scopelli** o spune: **„Trebuie să jucăm, să jucăm fără încetare. Acceptăm tot ceea ce ni se oferă, fie că propunerile vin din Europa, din America de Sud sau chiar din Africa".**

Fotbalul argentinian încearcă să iasă din „pasa neagră" în care a căzut. Și pentru aceasta, în multe cazuri, după cum se vede, trebuie să pornească de la zero.

# ÎN S.U.A., ÎNCERCARE DE RELANSARE A FOTBALULUI

## UN CAMPIONAT — AL TREILEA — CU SISTEM DE DESFĂȘURARE COMPLICAT ȘI CU... MULȚI JUCĂTORI STRĂINI

De curînd a început o nouă ediție a campionatului Statelor Unite. Acțiunea pare temerară pentru ca primele două ediții, din anii 1967 și 1968, de succes pe plan tehnic au însemnat în schimb un faliment total pe plan financiar, deficitele ridicîndu-se de fiecare dată la aproape zece milioane de dolari. Organizatorii însă, recte federația, n-au descurajat și iată-i la a treia tentativă de a împămînteni fotbalul în S.U.A.

La această a treia ediție participă opt echipe împărțite în două grupe după cum urmează:

**GRUPA DE NORD: Cosmos (New York), Lancers (Rochester) precum și două echipe canadiene din orașele Toronto și Montreal.**

**GRUPA DE SUD: Darts (Washington), Chiefs (Atlanta), Tornados (Dallas) și Starts (St. Louis).**

Fiecare echipă va întîlni de cîte patru ori (de două ori pe teren propriu și de două ori în deplasare) pe adversarele sale din grupă și de cîte două ori (o dată acasă și o dată în deplasare) pe cele din cealaltă grupă. Echipele clasate pe primul loc în fiecare grupă se vor întîlni între ele în două manșe tur-retur pentru atribuirea titlului de campioană. În plus și tot în cadrul campionatului fiecare echipă din cele opt participante va întîlni cîte patru echipe străine nedesemnate încă, dar se știe că acestea vor fi din Grecia, Israel, Italia și Scoția.

Sistemul de punctaj va fi același ca și în edițiile precedente, adică șase puncte pentru victorie, trei pentru meci nul, zero la meci pierdut. În plus, se va acorda — pînă la concurența cifrei de trei — cîte un punct pentru fiecare gol înscris (aceasta, evident, pentru stimularea jocului ofensiv).

Cele opt echipe au făcut pregătiri intense atît pe plan tehnico-tactic cît mai ales pe planul... racolării. Concludent este în acest sens cazul echipei din New York al cărei efectiv de 18 jucători reprezintă nu mai puțin de... 12 țări. În schimb, cea mai „americană" este Starts din Saint Louis care cuprinde șapte jucători autohtoni. Desigur că cele mai prospecte „piețe" au fost cele din America de Sud și Europa, de unde echipele și-au recrutat jucătorii de care aveau nevoie. Astfel, Starts St. Louis va beneficia de serviciile brazilianului De Brito (a nu se confunda cu internaționalul cu aproximativ același nume) și italianul De Robertis, olandezul Hoogerman și vest-germanul Seissster; în rîndurile echipei din New York vor evolua printre alții argentinianul de origine poloneză Maliszewsky, conducerea tehnică fiind asigurată de antrenorul englez Gordon Bradley; în rîndurile echipei Lancers găsim pe fostul internațional italian, fundașul Gori (care a jucat și la București în reprezentativa țării în meciul pierdut de echipa noastră cu 0—1); la Montreal antrenor va fi tot un italian, Tofani, care se pare că-și va aduce și cîțiva „colaboratori" conaționali, după cît se pare Bercelino I, Guarneri și poate spaniolul Peiro.

**O contribuție însemnată, de ordin financiar, o va aduce și televiziunea care pare dispusă, plătind însemnate sume de bani, să transmită săptămînal 2—3 meciuri.**

**„Mai devreme sau mai tîrziu — a spus un membru al federației — fotbalul va deveni și la noi sportul nr. 1, așa cum este în mai toate părțile lumii".** Rămîne însă, de văzut în ce măsură va sprijini publicul american, mai ales material, această nouă tentativă de relansare a fotbalului.

**L. TONCU**

**Goi spectaculos într-un meci din campionatul trecut al Statelor Unite, disputat la Washington.**

# CELULE FOTOELECTRICE PE PORȚI?...

Recent, președintele federației italiene de fotbal, Franchi, a spus următoarele în cadrul unei conferințe de presă:

**„Fotbalul trebuie să evolueze cu timpul. Astfel că trebuie să urmărim descoperirile cele mai moderne ale științei în scopul de a elimina toate indoielile și contestațiile. În cîțiva ani pe barele porților vor fi montate celule fotoelectrice care vor semnala, astfel, automat, ieșirea mingii dincolo de linia albă".**

Desigur, o perspectivă frumoasă care, în momentul împlinirii ei, va deveni un lucru foarte bun pentru fotbal. Pînă atunci însă, Franchi nu uită să ceară televiziunii italiene renunțarea la... repetarea fazelor controversate. **În situația actuală — a motivat el — repetările trebuie suprimate pentru că ele permit interpretări foarte diferite".**

Intenția lui Franchi este străvezie. De fapt, aceste reluări la televiziune denunță de fiecare dată numeroasele erori de apreciere ale arbitrilor și creează astfel un climat de scandal, dacă nu chiar de „război civil" între cluburile italiene.

Cum se vede, pasul înainte anunțat de Franchi începe de fapt cu... un pas înapoi.

# Carnet extern

## CRITERII STIMULATORII

**Cu cîteva etape de campionat în urmă, federația cehoslovacă a stabilit normele după care cluburile vor putea participa la diferitele competiții internaționale oficiale din sezonul 1971/72. Normal, echipa campioană și formația cîștigătoare a Cupei (sau finalista, în cazul cînd trofeul va fi cucerit de campioană) vor lua parte la „Cupa campionilor europeni" și, respectiv, la „Cupa cupelor". În „Cupa U.E.F.A." (cum se numește acum fosta „Cupă europeană a tîrgurilor") vor avea drept să joace echipele clasate pe locurile 2 și 3 în campionatul cehoslovac; în „Cupa Europei Centrale" cele clasate pe locurile 4—6 etc. Decizia forului de specialitate din Praga cuprinde criterii și pentru participarea la „Cupa Internațională", „Inter-Toto", organizate în cursul sezonului de vară.**

**Măsura ni se pare foarte bună. Anunțînd criteriile (sau normele) pentru desemnarea cluburilor în diferitele competiții internaționale, federația a găsit cea mai eficace formă de stimulare a echipelor în bătălia pe care trebuie s-o dea în... campionatul național. Deci, un alt efect, să facă întrecerea divizionară mai interesantă, mai vie, nu numai pentru primul loc, ci pentru cît mai multe locuri.**

**În această idee credem că foarte bine ar proceda și federația noastră dacă ar stabili norme asemănătoare. N-ar fi deloc tîrziu; mai sînt 9 etape de campionat, deci suficiente pentru a trezi dorința echipelor din mijlocul clasamentului pentru a ocupa locuri cît mai fruntașe; dintre cele care să dea dreptul de participare la competiții internaționale sau de a întreprinde turnee peste hotare. Facem chiar o propunere care ar putea constitui o bază de discuție pentru găsirea criteriilor cele mai juste: campioana și cîștigătoarea Cupei (sau finalista în cazul cînd prima clasată cucerește și acest trofeu), fireste, vor lua parte la „C.C.E." și, respectiv, „C. C."; finalista Cupei (dacă nu participă la „C. C." și nu se clasează pe locurile 2—3) să fie desemnată pentru „Cupa Balcanică"; ocupantele locurilor 2, 3 sau 4 (altele decît finalista Cupei) să fie recompensate prin înscrierea lor în „Cupa U.E.F.A."; iar celelalte echipe, în ordinea clasării lor, să aibă prioritate la turnee peste hotare.**

**Procedîndu-se în felul acesta și anunțîndu-se de pe acum criteriile pentru desemnarea echipelor se va ajunge, credem, la prețuirea nu numai a primului loc (și a locului 14, cel care salvează de la retrogradare...), ci și a celorlalte. (p. g.).**

**STASTNY: NU SISTEMUL ESTE DE VINĂ**

Selecționerul național al Austriei, Stastny, este încă sub impresia meciului extrem de slab al echipei sale, la Viena, în fața Ungariei. **„Ni se spune că trebuie jucat, a declarat el, un alt sistem decît 1-4-3-3, fiindcă austriecii nu sînt dotați pentru acesta. Dar ce sistem ar trebui să joc, ce așezare ar fi valabilă pentru austrieci? Eu nu știu. Știu doar că o singură echipă a jucat 1-4-2-4 la campionatul mondial din Mexic și aceasta a fost Cehoslovacia, ultima în grupa sa. Eu cred că nu sistemul este bolnav, ci fotbalul austriac".**

**CAMPIONATUL S-A ÎNTRERUPT ÎN R.D. GERMANĂ**

După jocul cu Luxemburg, echipa R. D. Germane are de susținut cea mai dificilă partidă din preliminariile campionatului Europei: cu Iugoslavia, la Leipzig (9 mai). Cum în aceeași perioadă fotbalul din R. D. Germană este angajat și cu selecționata de tineret (în campionatul european) și cu cea olimpică (cu Italia, la 1 mai), campionatul a fost întrerupt pe timp de cinci săptămîni.

# PE SCURT

**AVERTISMENT PENTRU FOTBALUL ENGLEZ**

**Alan Hardaker** este de ani de zile secretar general al lui Football League care grupează cluburile profesioniste engleze. El a lansat de curînd un serios semnal de alarmă în legătură cu situația financiară a cluburilor din Anglia. Hardaker afirmă că acestea au cheltuieli care întrec mijloacele lor financiare. Cluburile acordă jucătorilor lor salarii mult prea mari, umflate chiar; în special cele mici. Jucătorii nu consimt la nici un sacrificiu, dar în cele din urmă vor trebui să accepte micșorarea salariilor, pentru că, în caz contrariu, cluburile se vor desființa și nu vor mai avea unde juca. **„Repet, situația este gravă mai ales în cluburile mici care nu realizează rețete prea mari", a declarat în încheiere Alan Hardaker.**

**DOUĂ JOCURI PENTRU GRECIA ÎN MEXIC**

Anul acesta, la 6 și 8 iulie, echipa națională a Greciei va susține două jocuri amicale în Mexic, cu selecționata țării. Prima partidă va avea loc la Ciudad de Mexico, a doua la Torreon. În toamnă, reprezentativa mexicană va întoarce vizita elenilor.

## TABELE ELECTRONICE COMPLEXE

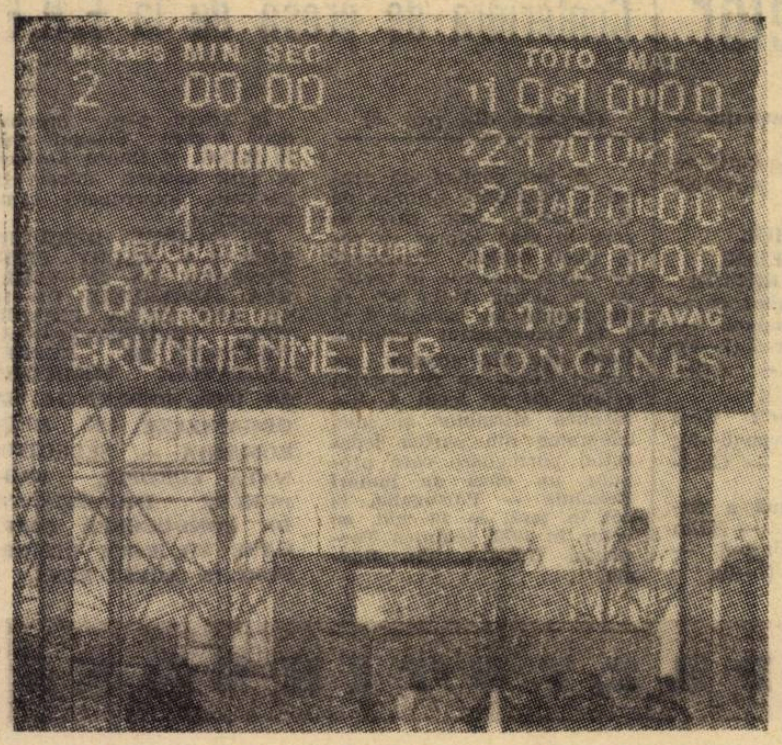


**La Neueburg, în Elveția, a fost dată în funcțiune prima tabelă de marcaj electronică, după modelul celor din Mexic, la C. M. Tabela — care a costat 150 000 de franci elvețieni — înregistrează reprizele, timpul de joc în minute și secunde (sus, în stînga), rezultatul și numărul și numele marcatorului (dedesubt), iar în dreapta rezultatele jocurilor din pronosport.**

## CA DOI COCOȘI...

**Plini de nervi, dar reținuți ca să nu li se fluture pe la nas cartonașul galben sau roșu, fotbaliștii vest-germani GERD MÜLLER (stînga) și SCHWAGER (de la Kaiserslautern) rezolvă astfel, ca doi cocoși înfuriați, diferendul care i-a adus față în față sau... nas în nas. MÜLLER (Bayern) îl faultase pe portarul advers ELTING și, enervat, fundașul SCHWAGER s-a repezit la el. Pe drum însă, și-a schimbat eventualele intenții... războinice și s-a mulțumit să-i murmure ceva printre dinți lui MÜLLER, iar acesta i-a dat pe loc replica în același gen. Își spun ei ceva acolo, dar atît, cu gîndul mai ales la cartonașele arbitrului.**

**Eficace sînt în unele părți cartonașele ! Numai la noi jucătorii își văd de treabă liniștiți. S-au obișnuit cu culoarea galbenă...**

## FOTBALUL—CONCURENT SERIOS AL CURSELOR DE CAI!

Se știe de cîtă popularitate se bucură în Scoția cursele de cai. Cu toate acestea în ultimul timp s-a constatat o serioasă scădere a numărului de spectatori și implicit de pariori. Cercetările efectuate au dus la concluzia că vinovat de această stare de lucruri este numai... fotbalul (cu care cursele de cai se află la mare concurență) deoarece manifestațiile din cadrul acestor două importante domenii ale sportului se dispută întotdeauna la aceleași zile și ore. Neputînd suporta această concurență, conducătorii hipismului scoțian au hotărît ca — pentru prima oară în istoria turfului insular — cursele de la celebrul hipodrom Hamilton Park să aibă loc sîmbăta dimineața. Începutul va fi făcut în ziua de 8 mai a.c., zi în care va avea loc și finala Cupei Scoției la fotbal.

## UN ARBITRU AGRESIV

Este un fapt cunoscut că, de obicei, în incidentele produse pe unele stadioane între public sau jucători pe de o parte și „țapii ispășitori", recte arbitru, pe de alta, aceștia din urmă ies cei mai „șifonați". Cîte odată se mai întîmplă însă și altfel. Așa, ca la meciul Union Sportive Conillet — Gilly din cadrul diviziei C a campionatului Belgiei.

La un moment dat, unul din jucătorii primei formații, protestînd nu tocmai politicos că meciul nu mai poate continua din cauza stării terenului, a fost eliminat de pe teren ; drept replică, jucătorul în cauză a găsit cu cale să arunce cu noroi în arbitru, care n-a mai stat mult pe gînduri și i-a aplicat cîteva zdravene lovituri, producîndu-i printre altele fractura osului nazal și rupîndu-i impermiabilul pe care tocmai i-l împrumutase antrenorul echipei.

Cazul a stîrnit multă vîlvă, a ajuns în fața tribunalului din Charleroi și a fost lichidat prin aplicarea unei consistente amenzi și a plății daunelor materiale și morale provocate jucătorului de către violentul arbitru.

## JIMMY CEL BĂTRÎN

Recordul lui Stanley Matthews, care la 38 de ani a jucat o finală de „Cupa Angliei", pe Wembley, cu Blackpool în 1953, riscă să fie doborît de **Jimmy Langley**, care este profesionist de 22 de ani. El va avea 42 de ani dacă va juca în finala lui „Football Asociation Challenge Trophy", la 1 Mai, în fruntea echipei sale, Hillingdon, contra lui Telford. Acest veteran va juca pentru a treia oară pe Wembley ; prima dată a fost în 1958 cînd a făcut parte din naționala Angliei, iar a doua oară cu Queen Park's Rangers, în 1967, într-o finală a „Cupei Ligii".

## EXECUȚII TEHNICE PE... MĂRCI

Sportul în general și fotbalul în special au început să ofere tot mai multe teme... filatelice. Seriile de mărci emise cu prilejul diferitelor evenimente fotbalistice, mai ales la campionatele mondiale, sînt exemple concludente. Aspectul grafic devine din ce în ce mai interesant, ideile dovedesc multă fantezie și originalitate. Recent, în Surinam a fost emisă o serie de 4 valori cu prilejul aniversării a 50 de ani de la înființarea federației de fotbal. Originalitatea acestor mărci poștale constă în faptul că fiecare valoare reprezintă executarea unei lovituri la fază fixă (lovitura de începere, de colț, libere) pe fondul unui teren de fotbal !...

# extern MAGAZIN extern

● **Gordon Banks** a devenit acum două săptămîni căpitanul lui Stoke City. Managerul său, **Tony Wadding**, a spus cu această ocazie : **„Gordon este un adevărat membru al clubului nostru. El a jucat timp de șase săptămîni cu o rană la mînă, numai pentru a-și ajuta echipa."**

● La sfîrșitul meciului F.C. Bruges — Standard Liege (2—3) pe care l-a condus în mod remarcabil, arbitrul belgian **Vital Loraux** (cel care a condus partida România — Anglia de la C.M. din Mexic) a primit drept mulțumire din partea echipelor o minge cu semnăturile celor 25 de jucători care au luat parte la întîlnire.

● Familia Allison — la colț! După **Malcolm Allison** — tatăl, antrenor la Manchester City, suspendat pe două luni, iată că și feciorul său, **David**, (17 ani) a apărut în fața comisiei de disciplină, fiind eliminat de pe teren la un meci recent disputat.

● Benfica se întărește de pe acum în vederea viitorului sezon. Clubul lui Eusebio, pe lîngă că va beneficia — probabil — de serviciile antrenorului **Kubala**, a angajat pe unul dintre cei mai buni jucători de la Academica Coimbra : **Rui Rodrigues**, născut, ca și Eusebio, în Mozambic.

● Șase jucători de la **Sheffield Wednesday** au celebrat mult prea îndelung o victorie reușită săptămîna trecută în campionat și au avut de-a face cu poliția. În așteptarea concluziei anchetei, fiecare dintre ei a fost amendat de club cu cîte o sută de lire sterline pentru că i-au umbrit reputația.

● Federația belgiană îi asigură ca însăși pe jucători, ceea ce este bine. Dar ea a hotărît de curînd ca fotbaliștii care au trecut de 40 de ani să plătească ei înșiși o supra-primă de o sută de franci belgieni de fiecare meci, pentru că riscurile sînt mai mari. Și vîrstnicii s-au supărat.

● Cluburile din a treia și a patra divizie engleză încearcă o acțiune de forță contra lui Football League pentru a obține ca în fiecare divizie să fie cîte patru promovate și patru retrogradate. Aceste cluburi cred că modificarea sistemului de promovare — retrogradare după cel preconizat de ele (în clipa de față „urcă" și „coboară" numai cîte două formații), ar constitui singurul lor mijloc de supraviețuire. Marile cluburi au împiedicat, însă, întotdeauna, votul asupra acestui punct.

● Federația austriacă a împrumutat filmul făcut de televiziune la meciul **Linzer ASK — Admira Energie Viena** pentru a revedea și a putea judeca în mai deplină cunoștință de cauză incidentele care au izbucnit în cursul întîlnirii.

● Federația engleză de fotbal îi... vinează pe jucătorii profesioniști care își revînd la „bursa neagră" biletele primite de ei pentru finala „Cupei Angliei". După **Astle** (West Bromwich Albion), doi jucători de la Ipswich Town au fost găsiți culpabili : **Frank Brogan** și **Derek Jefferson.** Sancțiunea : nici o dată nu vor mai primi bilete !

● Retransmisia televizată a meciului — puțin reușit — disputat de F. C. Santos la Paris a avut urmări neprevăzute pentru clubul brazilian: Anderlecht, căruia F. C. Santos îi propusese un meci, a refuzat organizarea lui întrucît Pele demonstrase și o formă slabă.

● De necrezut : mai mult de două milioane de spectatori au asistat în acest sezon la meciurile lui **Arsenal**, echipa vedetă a campionatului englez.

● Într-o recentă ședință a federației italiene s-a hotărît prelungirea contractului antrenorului echipei naționale Feruccio Valcareggi pe încă doi ani, adică pînă la 30 iunie 1973.

● Cunoscuta echipă vest-germană **Hannover 96** va efectua în cursul lunii iulie un lung turneu peste ocean, cu întîlniri la Chicago, Detroit, Los Angeles, Ciudad de Mexico, Caracas, San Francisco etc.

## SELECȚIE ȘI DUPĂ... PLETE!

**Fotografia înfățișează pe trei dintre vedetele celebrului club olandez, AJAX AMSTERDAM. Sînt cei trei mijlocași, de la stînga la dreapta : MUHREN, RIJNDERS și NEESKENS, prinși în obiectivul unui fotoreporter în timpul vizitei făcute pe stadionul din Madrid. Ceea ce atrage de la început privirile este podoaba lor capilară. I-a surprins chiar și pe spanioli, care au și poreclit pe fotbaliștii de la Ajax „BEATLES-II BALONULUI ROTUND". Ca să fie în ton cu cei care au plete naturale, acești trei jucători (ca și alții, de altfel) au apelat la... peruci, ridicînd procentul de „Beatles" al echipei la 90% !... Ca și cum în afara calităților tehnice fotbalistice, selecția la Ajax are și acest criteriu...**

## FOTBAL SAU BASCHET ?...

**Un fotograf elvețian a avut ideea — originală — să fotografieze... picioarele jucătorilor aflați în luptă aeriană, pentru balon. Și a rezultat această imagine care-ți dă impresia unor jucători de baschet sub panou...**

## KILOGRAMUL ȘI... GOLUL!

**Ray Kennedy**, atacant la Arsenal Londra, și-a regăsit zîmbetul marcînd cele două goluri cu care echipa sa a cîștigat la 3 aprilie în fața formației Chelsea. Acest tînăr, care nu are decît 19 ani, este cel mai greu din echipa sa, avînd 84,5 kg. Pentru a cîștiga în viteză i s-a cerut să slăbească, să ajungă la o talie mai... sportivă. Într-o săptămînă și jumătate Kennedy a ajuns la 81 de kg. Apoi, nimic. În ciuda celor două luni de dietă strictă, kilogramele rămîneau aceleași ; în schimb tînărul tunar nu mai marca nimic ! Exasperat, **Don Howe**, antrenorul său, i-a zis : **„Ray, mănîncă ce vrei și cît vrei. Revino la cele 85 de kg. ale tale și marchează-mi goluri".** Ray l-a ascultat și, la amintitul meci cu Chelsea, cîntărea 84,2 kg...

## O CIFRĂ IMPRESIONANTĂ!

Un ziarist japonez a avut o curioasă idee. El a vrut să știe de cîte ori în decursul unui an — și anul ales a fost 1970 — pe întreg globul a fost citat în presa scrisă, vorbită sau televizată numele celebrului jucător brazilian de culoare, Pele. Statistica ingeniosului ziarist a avut ca bază cercetarea, studierea și calcularea emisiunilor și materialelor difuzate de către circa 14 500 posturi de radio, 8200 ziare și peste 3 500 stații de televiziune. Calculul, exact pretinde autorul lui, a dus la concluzia că numele lui Pele a fost pomenit de un miliard patru sute optzeci de milioane de ori ! Un adevărat record.

## UMOR

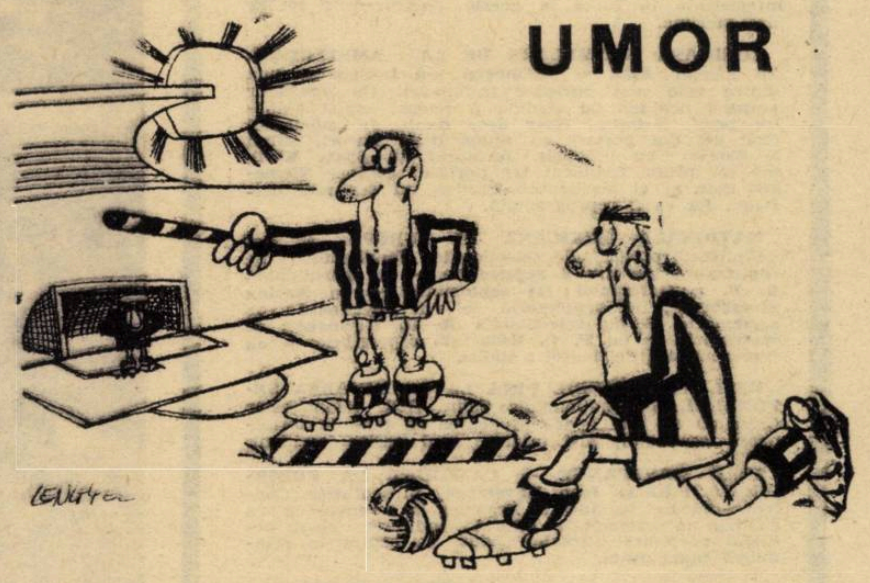

COORDONATORUL DE JOC... văzut de caricaturistul maghiar Lengyel
(După **„Labdarugas"** - Budapesta)


**FOTBAL**
REDACȚIA ȘI ADMINISTRAȚIA :
str. V. Conta nr. 16, etajul V, București, sectorul I.
Telefoane : 11 10 05 (centrală), 12 95 96

**COMPETIȚIILE EUROPENE**

# Astăzi — stabilirea finalistelor

**La Atena, Amsterdam, Madrid, Manchester, Torino și Leeds** vor fi cunoscute cele șase echipe care vor disputa finalele marilor competiții continentale: **„Cupa campionilor europeni", „Cupa cupelor" și „Cupa europeană a tîrgurilor".** Nume celebre pe afișul semifinalelor (manșa a doua, decisivă): **Steaua roșie Belgrad, Ajax Amsterdam, Atletico Madrid, Real Madrid, Manchester City, Juventus, Chelsea, Köln, Leeds, Liverpool,** dar și noutăți: **Panathinaikos și Eindhoven.**

**Haller — „dirijorul" Juventusului,** regretat și acum la **Bologna...**

**„Cupa campionilor europeni"** ne propune semifinale cu un favorit net: **Steaua roșie** în fața lui **Panathinaikos,** cu trei goluri avantaj, chiar și fără **Geaici** nu are prea mari emoții în jocul-retur; de notat că U.E.F.A. a ridicat suspendarea lui **Domazos** care va apare în formația clubului din **Atena.** În celălalt duel, de la **Amsterdam,** chiar dacă este apărată de un avantaj minim, **Atletico Madrid** poate realiza ajungerea în finală, păstrînd bineînțeles șansa a doua. Ea se bazează mult și pe **„semnul de întrebare Cruyff".** Internaționalul olandez nu se află „în apele lui".

Întrecerea nr. 2 pare că se arată favorabilă, ca un fel de consolare, lui **Real Madrid,** revenită cu un egal din **Olanda.** Interesant este că nici pînă acum forul internațional de resort nu s-a pronunțat asupra incidentului din primul meci **Real — Eindhoven.** Nici pierderea meciului de către olandezi cu 0—3 și nici suspendarea terenului, în urma acelui grav moment soldat cu rănirea unuia dintre arbitrii de tușe. Dincolo, ca în orice meci între echipele englezești, poate interveni orice rezultat. Nu trebuie să contăm prea mult pe un 1—0 al lui **Chelsea** în prima partidă.

În sfîrșit, în **„Cupa europeană a tîrgurilor", F. C. Köln** nu poate spera prea mult la **Torino,** unde vine după acel 1—1 smuls lui **Juventus** pe propriul teren. Oamenii lui **Vhycpalek** se anunță ca mari candidați la finală. Dincolo, mînați de neîntreruptele lor nereușite (campionat, cupă, cupă ligă, etc., etc.), jucătorii lui **Leeds** „vor mînca foc" în fața lui **Liverpool,** mai cu seamă că au avantaj de un gol din partida primă, în deplasare.

Pronosticurile noastre pentru finalele celor trei cupe sînt următoarele:

**Jackie CHARLTON** — va cunoaște, în sfîrșit, cu **Leeds United,** o satisfacție?

„CUPA CAMPIONILOR EUROPENI" (finală la 2 iunie, pe Wembley): **Steaua roșie Belgrad — Ajax Amsterdam.**

„CUPA CUPELOR" (la 19 mai, la Atena): **Real Madrid — Chelsea.**

„CUPA EUROPEANĂ A TÎRGURILOR" (finală în dublă manșă): **Juventus — Leeds United.**

Să vedem cît de mult ne vor... contrazice partidele de astăzi.

**PROGRAMUL SEMIFINALELOR (MECIURI — RETUR)**

**„Cupa campionilor europeni":** Panathinaikos — Steaua roșie Belgrad (1—4); Ajax Amsterdam — Atletico Madrid (0—1);

**„Cupa cupelor":** Real Madrid — Eindhoven (0—0); Manchester City — Chelsea (0—1).

**„Cupa europeană a tîrgurilor":** Juventus — Köln (1—1); Leeds United — F. C. Liverpool (1—0).

# Conferința de presă de la F.R.F.

*(Urmare din pag. 3)*

A fost comunicată presei o telegramă primită de la U.E.F.A. prin care se cere în mod expres ca cele două echipe românești ce vor fi prezente în toamnă la „Cupa U.E.F.A." să fie clasate pe locurile 2 și 3 în campionatul național. Dacă una din acestea va cuceri Cupa, va fi înscrisă echipa de pe locul 4. S-a răspuns afirmativ și unei telegrame din partea federației portugheze care propune un meci de juniori România — Portugalia, la noi în țară, la 19 mai, cu retur în 1972, înaintea Turneului U.E.F.A. din Spania.

În sfîrșit, s-au aprobat două turnee: Steagul roșu în R.D.G. și Hansa Rostock în țara noastră, ambele în perioada întreruperii campionatului.

**ÎN CADRUL DISCUȚIILOR S-A FĂCUT PROPUNEREA CA ÎN VEDEREA JUBILEULUI DE 50 DE ANI DE LA PRIMUL MECI INTERNAȚIONAL DISPUTAT DE REPREZENTATIVA ROMÂNIEI, (ÎN 1972), FEDERAȚIA SĂ ORGANIZEZE UN MECI ROMÂNIA — SELECȚIONATA EUROPEI, PROPUNERE ÎMBRĂȚIȘATĂ DE CONDUCEREA F.R.F., CARE VA FACE DEMERSURI ÎN ACEST SENS.**

## DE PRETUTINDENI

*JUCĂTORUL NR. 1 AL ANGLIEI.* Căpitanul echipei *Arsenal, Frank Mc Crinton,* a fost declarat jucătorul nr. 1 din campionatul englez.

*GREVA JUCĂTORILOR ITALIENI ANULATĂ.* Președintele federației de fotbal italiene, *Artemio Franchi,* a anunțat în mod oficial că — în urma convorbirii avute cu membrii comitetului de conducere a Asociației jucătorilor *(dr. Campana, Bulgarelli, Rivera. Mazzola)* — s-a hotărît anularea grevei pe care fotbaliștii din Divizia A și B o anunțaseră pentru etapa din 2 mai. Federația italiană a comunicat reprezentanților fotbaliștilor satisfacerea tuturor revendicărilor; cea mai importantă dintre acestea este crearea — de către federație și ligă — a unei case de asigurări sociale care să garanteze pensii — la terminarea activității — jucătorilor lipsiți de mijloace de existență.

*S-A DESCHIS PROCESUL FEDERAȚIEI MEXICANE.* La tribunalul din *Ciudad de Mexico* a avut loc luni prima ședință din procesul intentat de salariații Federației de fotbal conducerii acestei federații pentru faptul că nu li s-a acordat nici o cotă din beneficiul de 14 milioane pesos realizat de pe urma C. M. 1970.

*GIGI RIVA LA PRIMUL GOL DUPĂ ȘAPTE LUNI.* În partida de la *Torino,* internaționalul *Riva* a marcat primul său gol după o întrerupere de șapte luni. De notat că, în ciuda golului lui *Riva,* echipa lui — *Cagliari* — a părăsit terenul învinsă.

*RUDI GUTENDORF REFUZAT DE WIENER SPORT KLUB.* Cunoscutul antrenor *Rudi Gutendorf* și-a văzut respinsă, de către conducerea clubului austriac *Wiener Sport Klub,* oferta de a deveni director tehnic. Interesant este că *Gutendorf* nu pretindea un salariu ci numai prime de joc, soluție cu care președintele clubului din *Viena* nu s-a declarat de acord.

*SEMIFINALELE „CUPEI EUROPEI CENTRALE".* S-au calificat două echipe maghiare *(M.T.K.* și *Csepel,* ambele din *Budapesta),* una iugoslavă *(Celik Zenica)* și una austriacă *(Austria Salzburg).*

*INTERNAȚIONALI BULGARI SUSPENDAȚI PENTRU ACTE DE NESPORTIVITATE (joc brutal, lovirea adversarului).* Printre jucători figurează cunoscutul *Asparuhov* (Levski-Spartak) 3 etape, *Pecv* (Lokomotiv) 3 etape, *Jecev* (Levski-Spartak) și *G. Vasilev* (Locomotiv) cîte o etapă etc.

## DIN FOTBALUL INTERNAȚIONAL

**„CONSILIERUL" HELENIO HERRERA.** La meciul **Turcia — R. F. a Germaniei** celebrul antrenor **Helenio Hererra** a funcționat în calitate de consilier tehnic al selecționatei turce; fără succes însă. Cum se știe, gazdele au pierdut la un scor net (0—3), selecționata vest-germană efectuînd o veritabilă demonstrație fotbalistică pentru care a primit aplauze la scenă deschisă. **Netzer,** care l-a înlocuit cu mare succes pe **Overath** în rolul de conducător de joc, a fost cel mai bun om al reprezentativei **R. F. a Germaniei.** În timpul în care se afla în **Turcia,** casa lui **Helenio Herrera** de la **Roma,** a fost vizitată de reprezentanții fiscului, care au anunțat operația de sechestrare a bunurilor mobile ale celebrului antrenor. Pentru că operația de recuperare a sumei de 550 de milioane de lire, datorată de **Helenio Herrera** statului italian ca taxe pentru sumele încasate, a început în urma ordinului ministrului de finanțe.

**35 FEDERAȚII CU COTIZAȚII RESTANTE LA F.I.F.A.** Forul internațional a anunțat că 35 de federații naționale nu au achitat cotizația anuală la F.I.F.A. Dacă pînă la 30 aprilie această cotizație nu va parveni federației internaționale, federațiile în culpă vor fi suspendate.

**MECI EXPERIMENTAL CU DOI ARBITRI.** În orașul **Pordenone** va avea loc în această săptămînă un meci experimental care va fi condus de doi arbitri. Unul dintre aceștia este **De Marchi,** arbitru internațional.

**EUSEBIO CONTRA JAIRZINHO?** Consilierul pentru presă al clubului brazilian **Botafogo** a anunțat că clubul său se află în tratative cu **Benfica Lisabona** pentru transferarea temporară a celebrului internațional **Eusebio.** Clubul din **Rio de Janeiro** propune ca acest transfer să se facă pe bază de schimb și a oferit lui Benfica pe unul dintre următorii internaționali, care s-au declarat de acord cu proiectul lui **Botafogo: Carlos Alberto, Jairzinho, Brito, Paulo Cesar.** Portughezii s-au arătat interesați de un schimb — pe timp limitat — **Eusebio — Jairzinho.**

**RECORD MONDIAL LA TOTO.** Un șofer de camion din **Plymouth,** a obținut la concursul de pronosticuri de simbăta trecută, din **Anglia,** suma-record înregistrată în lume la aceste concursuri: **401 792** lire sterline.

**CURIOASA ÎNTÎMPLARE DE LA AMSTERDAM.** La meciul **Ajax — Niemegen** s-a înregistrat una dintre cele mai curioase întîmplări. Un spectator pătruns noaptea pe stadion a retezat stîlpii amblor porți, lăsîndu-i doar ușor fixați. În momentul cînd cei doi portari au ajuns lîngă buturi, stîlpii și barele s-au prăbușit. Jucătorul lui **Ajax, Kroll,** are un picior fracturat iar portarul echipei **Niemegen** este și el accidentat. Partida nu s-a mai disputat. Ea va fi reprogramată.

**NAȚIONALA MEXICANĂ ÎN EUROPA.** A fost definitivat programul selecționatei **Mexicului** pe continentul nostru: **8 septembrie — cu selecționata R. F. a Germaniei; 11 septembrie — cu Racing Strasbourg; 14 septembrie — cu Feyenoord; 18 septembrie — cu selecționata R. D. Germane; 22 septembrie — cu F. C. Köln; 25 septembrie — cu reprezentativa de tineret a Italiei.**

**BELL INDISPONIBIL PÎNĂ LA TERMINAREA SEZONULUI.** Internaționalul **Colin Bell** (Manchester City) nu va mai apare în echipa sa pînă la terminarea sezonului, din pricina unui serios accident.

**JOAO HAVELANGE — CANDIDAT LA PREȘEDINȚIA F.I.F.A. Joao Havelange,** președintele Confederației de sporturi a Braziliei, a anunțat că va candida la președinția F.I.F.A., indiferent dacă actualul președinte, **Stanley Rous,** va aspira la reînnoirea mandatului.

**CESARE TRENTINI**

## „SINTEZA" CAMPIONATELOR ÎN EUROPA

**CEHOSLOVACIA • Internaționalii la odihnă.** Meciul de la Swansea a solicitat mult pe internaționalii cehoslovaci și, pentru a li se da posibilitatea unei refaceri, citeva din jocurile etapei de duminică au fost amînate. Au avut loc doar patru partide. Dintre rezultate e de reținut victoria cu 5—0 reușită de VSS Kosice asupra echipei Gottwaldov, grație căreia formația din Kosice s-a apropiat la... 6 puncte de Spartak Trnava, actualul lider.

**ITALIA • Nici o schimbare pe primele locuri.** În ordinea primelor cinci echipe n-a survenit nici o schimbare. În schimb, Inter (învingător cu 3—1 în fața Sampdoriei) și-a mărit la 3 puncte avansul asupra lui Milan, egală (0—0) cu Cagliari în deplasare. Napoli, Juventus și Bologna și-au păstrat, în această ordine, locurile.

**IUGOSLAVIA • Se string rîndurile în frunte...** Primele clasate învinse! Iată surpriza etapei a 24-a. Haiduk Split și Partizan Belgrad (egale la puncte — 32) au pierdut net la O.F.K. Beograd (1—3) și, respectiv, la Dinamo Zagreb (0—4), astfel că ultima s-a apropiat la un punct de primele două clasate.

**U.R.S.S. • La conducere — un nume nou:** Zaria din Vorosilovgrad, care ocupă primul loc cu 6 puncte din 4 jocuri. O urmează Dinamo Kiev și Dinamo Moscova cu cîte 3 puncte din 5 meciuri.

**SCOȚIA • Campionatul s-a terminat, dar...** Practic, prima ligă și-a încheiat simbătă întrecerea, dar campioana n-a fost încă desemnată. Celtic Glasgow, cu 51 de puncte, mai are șanse să cucerească titlul pentru că are trei jocuri mai puțin disputate, iar Aberdeen, care și-a încheiat partidele, a totalizat 54 puncte. În ultima întîlnire, Aberdeen a pierdut cu 1—0 în fața echipei Falkirk. Deci, Celtic are posibilitatea ca acumulînd numai 4 din cele 6 puncte posibile, să devină campioană.

**BULGARIA • Cursa de urmărire continuă.** T.S.K.A., actualul lider, a făcut meci nul (2—2) la Varna cu Cerno More, iar Levski—Spartak a dispus cu 3—1 de Akademik, micșorînd cu un punct distanța de lider (35 față de 39 puncte), în timp ce Botev Vrața (2—1 cu Trakia) a rămas la 6 puncte.

**OLANDA • Israel sau Cruyff?** Mai sînt 6 etape și situația nu s-a limpezit în fruntea clasamentului. Feyenoord (4—1 cu Sparta Rotterdam) conduce acum cu 45 puncte față de cele 43 ale lui Ajax, care însă n-a jucat în această etapă, meciul său cu NAC Breda fiind amînat. Astfel că duelul dintre acești „doi mari" ai fotbalului olandez sau, altfel spus, Israel—Cruyff, continuă.

**PORTUGALIA • Benfica în frunte.** Echipa lui Eusebio a reușit o netă victorie (4-0) în deplasare, la Varzim, dar a cîștigat și rivala sa, Sporting Lisabona (3—0 cu Belenenses), astfel că se menține un statu-quo: Benfica 39 p, Sporting 37, iar F. C. Porto (1—0 la Boavista) are 36 puncte.

**BELGIA • Liderul a pierdut două puncte!** Cu trei etape înainte de sfîrșit, Standard Liège a pierdut două din cele cinci puncte pe care le avea în avans față de F. C. Bruges. Lierse a reușit o nesperată victorie cu 2—1 asupra echipei din Liège, în timp ce F. C. Bruges a cîștigat acasă cu 2—0 meciul cu St. Gilloise. Deci: 1. Standard 45 p.; 2. F.C. Bruges 42 p.; 3. Anderlecht 35 p...

**AUSTRIA • Distanțarea liderului.** S-a produs grație a două rezultate: fruntașa clasamentului, Austria Salzburg, a cîștigat cu 3—1 o partidă decisivă cu Rapid Viena, care se afla la un punct distanță, pe locul 3, iar a doua clasată Wacker Innsbruck a pierdut (cu 3—2) în deplasare, la F.C. Vienna. Astfel că Austria are în prezent 33 puncte, iar celelalte două (Wacker și Rapid), cîte 30. Pînă la sfîrșit însă, mai sînt 7 etape, deci este timp pentru complicații.

**ANGLIA • Răsturnare spectaculoasă:** Leeds a învins pe Arsenal cu 1—0 printr-un gol marcat de J. Charlton în min. 90 (!) și — totalizînd 62 de puncte, față de 61 ale londonezilor (care făcuseră înainte 2—2 cu West Bromwich) — a trecut din nou în fruntea clasamentului, cu o etapă înainte de terminarea campionatului. Fantastic final de campionat cu 42 de etape! Bătălia, dramatică, continuă. Leeds mai are un singur joc de disputat și poate face 64 de puncte, dar Arsenal îl poate depăși, cu 65 puncte, avînd de susținut încă două partide. Cine va cîștiga titlul? Iată întrebarea pe care și-o pune întreaga Anglie fotbalistică.

**EUSEBIO — irezistibil la Benfica și solicitat de Botafogo**

## PRONOSPORT

Pronosticurile noastre la etapa din 2 mai:

| | |
|---|---|
| 1. Petrolul—Farul | 1x |
| 2. Poli. Iași—Steaua | 1x |
| 3. U.T.A.—Steagul roșu | 1 |
| 4. Dinamo—F.C. Argeș | 1 |
| 5. Jiul—„U" Cluj | 1 |
| 6. „U" Craiova—Rapid | 1x2 |
| 7. C.F.R. Cluj—C.F.R. Tim. | 1 |
| 8. Poli. Gl.—F.C. Gl. | 1 |
| 9. Progresul Br.—Portul | 1 |
| 10. Gloria Bistr.—CSM R-ța | 1x |
| 11. Olimpia Or.—U.M.T. | 1 |
| 12. Electroputere—CSM Sib. | 12 |
| 13. Corvinul—Min. Anina | 1 |

Redacția și administrația: str. Vasile Conta nr. 16, București. Tiparul: I. P. Informația, str. Brezoianu nr. 23—25. București.

PROLETARI DIN TOATE ȚĂRILE, UNIȚI-VĂ !

# FOTBAL

REVISTĂ SĂPTĂMÎNALĂ
ANUL VI ● MIERCURI 5 MAI 1971
12 PAGINI ● 2 LEI

258

ÎN PAG. 3 :

● ÎN CONTEXTUL RECUNOȘTINȚEI UNANIME
● ECHIPE MUNCITOREȘTI ● OAMENI, FAPTE, SENTIMENTE

8 MAI 1921 — 8 MAI 1971

PCR

50

## GLORIOSUL SEMICENTENAR AL PARTIDULUI

*ÎNAINTEA DERBIURILOR INTERBUCUREȘTENE*

## DINAMO și RAPID, DIN NOU LA EGALITATE

**● PERFORMERELE ETAPEI A 22-a: FARUL ȘI UNIVERSITATEA CLUJ ● SPORT CLUB BACĂU ÎN SITUAȚIE DIFICILĂ**

ÎN CAPITALĂ

## UN MARE FESTIVAL SPORTIV

Consiliul municipal București pentru educație fizică și sport va organiza, cu prilejul semicentenarului partidului, pe stadionul Republicii, în zilele de 8 și 9 mai, un festival sportiv.

În după-amiaza zilei de sîmbătă 8 mai, festivalul sportiv cuprinde întîlnirea internațională de atletism între reprezentativele masculine ale orașelor București și Praga și meciul de fotbal din cadrul Diviziei A, Progresul—Rapid.

Duminică 9 mai, la ora 16, 3.000 de sportivi din asociații și cluburi vor defila pe pista stadionului, după care vor intra cu trupurile lor pe gazonul terenului însemnele simbolice „P.C.R. 50". Această demonstrație va fi urmată de sosirea ștafetei sportive a C.N.E.F.S., după care maestrul emerit al sportului Marcel Roșca va da citire mesajului sportivilor.

În sfîrșit, ștafeta aplicativă M.F.A. va preceda meciul de fotbal Steaua—Dinamo, în a cărui pauză studenți și studente de la I.E.F.S. vor oferi un program de gimnastică acrobatică și modernă.

**BUCUREȘTI : Meciul dintre Dinamo și F. C. Argeș a fost unul din cele mai disputate ale etapei. Întîmpinînd o dîrză rezistență, actualii lideri au trebuit să se întrebuințeze din plin, pentru a obține o victorie la limită (1—0), spre sfîrșitul partidei. În fotografie, marcarea unicului gol : deși flancat de Pigulea și Vlad, dinamovistul Lucescu șutează puternic și Niculescu nu mai poate împiedica pătrunderea mingii în plasă.**

**Foto : VIRGIL ONESA**

Biblioteca orășenească

# CAMPIONATUL REPUBLICAN AL ŞCOLILOR PROFESIONALE

## PRIMELE ECHIPE FINALISTE

Campionatul republican al şcolilor profesionale a păşit în faza desemnării echipelor, care în ultima decadă a lunii iunie, vor participa la finala republicană.

În Bucureşti s-au consumat recent două finale pe ministere. Astfel, şi-au desemnat cîştigătoarele **Ministerul industriei construcţiilor** şi **UCECOM**-ul. Ambele competiţii s-au bucurat de o bună organizare şi arbitraje competente.

● La prima dintre finale au participat **8 şcoli** ale Ministerului Industriei construcţiilor, împărţite în două serii, victoria revenind **Şcolii profesionale construcţii-Sibiu.**

**REZULTATE TEHNICE: Seria I-a. Sibiu** — Piteşti 1—0, Bucureşti I — Bucureşti II 3—1, Sibiu — Bucureşti II 2—0, **Piteşti** — Bucureşti I 2—1, Bucureşti I — Sibiu 0—0, Piteşti — Bucureşti II 1—0; **Seria a II-a:** Săcele — Focşani 2—2, Iaşi — Dej 3—3, Iaşi — Focşani 3—1, Săcele — Dej 1—1, Săcele — Iaşi 2—1, Dej — Focşani 9—1.

**Meciurile finale:**

| | | |
|---|---|---|
| loc VII—VIII | Bucureşti II — | Focşani 15—0 |
| loc V —VI | Bucureşti I — | Iaşi 7—1 |
| loc III—IV | Piteşti—Săcele | 3—0 |
| loc I —II | Sibiu — Dej | 2—0 |

● În finala rezervată echipelor din şcolile **UCECOM-ului,** desfăşurată pe terenul „Voinţa" din Bucureşti, au participat 4 reprezentative de la etapa de zonă la care au participat toate cele 10 şcoli ale cooperaţiei meşteşugăreşti din ţară.

**Rezultate tehnice:** Galaţi — Craiova 2—0, Ploieşti — Fălticeni 6—0, Ploieşti — Craiova 2—1, Galaţi — Fălticeni 11—0, Galaţi — Ploieşti 1—0, Craiova — Fălticeni 10—0.

Clasament final:

| | | | | | | |
|---|---|---|---|---|---|---|
| 1. GALAŢI | 3 | 3 | 0 | 0 | 15— | 1 6 |
| 2. Ploieşti | 3 | 2 | 0 | 1 | 9— | 3 4 |
| 3. Craiova | 3 | 1 | 0 | 2 | 11— | 4 2 |
| 4. Fălticeni | 3 | 0 | 0 | 3 | 0—27 | 0 |

La această finală s-a remarcat în mod deosebit echipa **Şcolii profesionale UCECOM-Galaţi,** cîştigătoarea turneului, care a demonstrat un fotbal avansat, în continuă mişcare, cu o apărare sigură şi o înaintare eficace, echipa evidenţiindu-se printr-o bună organizare a jocului la mijlocul terenului şi atacuri lungi pe aripi şi pe centru. Succesul este rezultatul muncii şi pasiunii cu care echipa a fost pregătită de către profesorul **Virgil Vlase.** Această preocupare şi pregătire a echipei pe toată durata anului şcolar cu trei antrenamente săptămînale şi multe jocuri de verificare i-a adus satisfacţia calificării în finala republicană. S-au remarcat elevii: **Petre Manolache, Nicolae Antipa, Ion Onatu, N. Ismail** şi **Ionel Mărinţel.**

**Prof. TRAIAN PREDEŢEANU**

**NASIE GHINGA, Arad.** După război, **U.T.A.** a avut ca portari mai reprezentativi pe **Marki, Justin, Kiss, Gornea, Liviu, Coman, Gaboraş, Narcis Coman.**

**AUREL STĂNESCU, Constanţa.** E adevărat, propunerile dv. sînt interesante dar extrem de greu de realizat. Deocamdată asemenea procedee nu se folosesc.

**GHEORGHE URSU, Bucureşti.** Vă mulţumim pentru frumoasele aprecieri asupra activităţii noastre. Afirmaţi, în continuare, că aveţi o colecţie a revistei Fotbal, rugîndu-i pe cei ce vor să-şi completeze, la rîndul lor, colecţiile să vă scrie pe adresa: **str. Drumea Rădulescu nr. 28, sector 5, pentru a le oferi numerele ce le lipsesc.**

**MIHALY KARSAI, Gheorghieni.** 1. **Riva** e jucătorul dv. preferat şi ne comunicaţi că i-aţi făcut şi o poezie. Foarte frumos. 2. **Neagu, Lupescu** şi **Codreanu** sînt născuţi în Bucureşti, **Năsturescu** la Giurgiu.

**IOAN DURIAN, Făgăraş. Dobrin** a debutat în naţională la **18** ani! Are pînă în prezent 25 selecţionări.

## POŞTA REDACŢIEI

**LEONTIN MOGA, Cluj.** Scrieţi citeţ pe plic ţara, oraşul şi clubul respectiv şi vă asigurăm că scrisoarea ajunge acolo unde doriţi.

**MARIANA GUIREA, Bucureşti.** Vă mulţumim pentru aprecieri. Ne vom strădui să facem revista şi mai atractivă. Vă promitem.

**CONSTANTIN NASIE, Iaşi.** Aveţi perfectă dreptate, asta-i hîrtia şi... n-avem ce face. Deocamdată!

**GHEORGHE PETRE, com. Geamănu, Argeş.** Lui **Adamache** îi puteţi scrie pe adresa clubului său, **Steagul roşu, str. Poenilor nr. 5, Braşov,** iar jucătorilor Stelei în calea **Plevnei nr. 114, Bucureşti.**

**FLORIN HUŢULEAC, com. Căpăţîneni, Argeş.** Dv. aţi cîştigat pariul. **Naidenov** a apărat poarta echipei Bulgariei la Campionatul mondial din Anglia. Cu acest răspuns puteţi să-l puneţi, în sfîrşit, la punct pe amicul dv. Succes!

**NICOLAE PUSLENGHEA, Bacău.** Difuzarea presei e de vină, că nu primiţi abonamentul. Vă sfătuim s-o... bombardaţi cu critici pînă reuşiţi s-o faceţi... praf şi pulbere. Adică ABONAMENT. Vă urăm din tot sufletul ca „războiul" dv. cu Direcţia judeţeană P.T.T.R. să nu dureze o sută de ani!

**IOAN MANESCU, com. Lungeşti, Vîlcea.** Doriţi mult, mult de tot să-l întîlniţi pe **Dobrin,** idolul dv. şi ne întrebaţi dacă veţi reuşi vreodată să vă împliniţi acest vis? Chiar dacă sînteţi bolnav, n-aveţi voie să nu fiţi optimist. Vă dorim grabnică însănătoşire.

**VICTOR VLĂDULESCU, Arad.** Nu vă putem contrazice. Dimpotrivă. **U.T.A.** (str. Poetului nr. 1) mai are şanse să cîştige pentru a treia oară consecutiv campionatul. Sigur că depinde şi de **Rapid** şi de **Dinamo** şi de **Steaua.** Înainte de toate însă depinde tot de... **U.T.A.** De modul cum va evolua în continuare.

**SORIN TRANDAF, com. Berca, Buzău.** 1. N-avem datele pe care ni le solicitaţi. Regretăm. 2. Revista e înfiinţată în 1966 şi, aşa cum bănuiţi, are redactori tineri. E condamnabil?

**ŞTEFAN MEROZ,** Moroeni. Sigur că **Dumitrache** continuă să facă parte din echipa naţională. A fost selecţionat şi în echipa lumii care va juca la Moscova, cu ocazia sărbătoririi lui **Lev Iaşin.**

Desene de AL. CLENCIU

# PENTRU ASIGURAREA SCHIMBULUI DE MÎINE

## VÎLCENII IMBATABILI!

De curînd s-au încheiat la Sibiu jocurile etapei zonale a campionatului de fotbal al şcolilor sportive, (organizat de Ministerul Învăţămîntului), rezervat jucătorilor sub 15 ani. **La startul competiţiei s-au aliniat 30 de echipe, reprezentînd tot atîtea şcoli şi licee sportive din ţară, care şi-au disputat, în 10 oraşe, dreptul de participare la finala competiţiei.**

La Sibiu, sorţii au adus faţă în faţă echipele reprezentative ale oraşelor **Sibiu, Iaşi** şi **Rîmnicu Vîlcea.** A fost o grupă puternică în care sibienii porneau favoriţi. Datorită însă unei comportări excelente, micii fotbalişti vîlceni, pregătiţi de prof. **Constantin Ştefănescu,** au terminat competiţia neînvinşi, întrecînd cu 3—0 formaţia din Iaşi şi cu 2—0 echipa gazdă, calificîndu-se pentru etapa finală care se va desfăşura chiar la Rîmnicu Vîlcea, în luna iulie. Din rîndul formaţiei vîlcene s-au remarcat: **Schiopu, Miftade, Marinescu, Rădulescu, Suciu, Popa I, Barbu, Stircea, Andronie** şi alţii.

**ION RĂCHIŢEANU**
corespondent

## SATISFACŢIA UNEI ANTRENOARE

Consiliul Municipal al Organizaţiei Pionierilor, Inspectoratul Şcolar Municipal şi C.M.E.F.S. Hunedoara au organizat cu multă atenţie şi grijă ediţia 1970—71 a Campionatului municipal rezervat elevilor din clasele V—VIII. Cele zece echipe participante au fost repartizate în două serii, cîştigătoarele acestora întîlnindu-se recent în partida finală.

Ultimul act al competiţiei s-a desfăşurat pe stadionul „Corvinul", opunînd echipele **Şcolii generale nr. 3** şi **Şcolii generale nr. 7.** În urma unui joc deosebit de atractiv, cu faze care au alternat de la o poartă la alta, aplaudate de un mare număr de spectatori, victoria a revenit, în extremis, jucătorilor de la **Şcoala generală nr. 3, care şi-au depăşit adversarii cu scorul de 2—1.** De reţinut este însă faptul că învingătorii ediţiei 1970—1971 a Campionatului Municipal au ca antrenor o... profesoară, LUCIA DRĂGAN!

Iată şi formaţia cîştigătoare: **Jurju — Biescu, Hada, Stoianov, Span, Tuţuman, Manta, Zaharnudis, Velea, Visky I, Visky II.**

**IOAN VLAD**
corespondent

**Campioana municipiului Hunedoara, echipa Şcolii generale nr. 3, pregătită de prof. Lucia Drăgan**

## UN NOU CENTRU DE COPII ŞI JUNIORI

Ca urmare a propunerii făcute în conferinţa Consiliului judeţean pentru educaţie fizică şi sport Satu Mare, **Federaţia Română de Fotbal a aprobat înfiinţarea la Satu Mare a unui centru de antrenament pentru copii şi juniori.**

Măsura luată răspunde unui deziderat mai vechi al celor mai mulţi dintre iubitorii fotbalului sătmărean, ea fiind totodată şi o consecinţă a bunei comportări a juniorilor **Olimpiei** în ediţia trecută a campionatului republican, dar şi datorită faptului că în oraşul nostru se organizează, de mai bine de cinci ani, o întrecere unică în felul ei, care se bucură de un deosebit succes în rîndurile şcolarilor de pe cuprinsul judeţului: **„Cupa ziarele locale".**

Centrul de antrenament nou înfiinţat va funcţiona pe lîngă Asociaţia sportivă Olimpia Satu Mare şi dispune, deocamdată, de o secţie pentru juniori cu o echipă participantă în campionatul republican şi două grupe de copii. Ca antrenor coordonator al centrului a fost numit **Iacob Leb.**

Semnalăm, în încheiere, faptul că în aceste zile continuă să se desfăşoare concursurile de selecţie.

**ŞTEFAN VIDA**
corespondent

# TUTUNUL ŞI ALCOOLUL

## DUŞMANII SĂNĂTĂŢII ŞI AI PERFORMANŢEI

Despre nocivitatea şi consecinţele, adeseori grave, ale tutunului şi alcoolului asupra organismului s-a scris, fără îndoială, pînă acum o întreagă literatură medicală. Ceea ce ar părea, suficient de concludent la un moment dat, pentru a scoate în evidenţă pericolul pe care îl prezintă aceşti doi duşmani recunoscuţi pentru sănătatea omului, în general. **Cînd însă acest pericol, incontestabil şi permanent, acţionează nestingherit în sfera sportului, dimensiunile sale ating de cele mai multe ori cote, dincolo de care este pusă la îndoială nu numai performanţa, ci însăşi viaţa.** Motiv pentru care — încercînd a veni în sprijinul celor în cauză — ne-am propus în rîndurile ce urmează o discuţie pe această temă de actualitate cu **dr. NICOLAE STĂNESCU,** director adjunct al Centrului de medicină sportivă care, dînd curs cu amabilitate invitaţiei noastre, ne-a furnizat o serie de date interesante, pline de conţinut şi deosebită semnificaţie.

**— Mai întîi, tovarăşe doctor, v-am ruga să ne răspundeţi la întrebarea formulată, e drept, „gen concurs": ce este tutunul şi dacă acesta reprezintă pentru om o necesitate?**

— Tutunul este un toxic, atît prin nicotina pe care o conţine cît şi prin produşii de ardere ai hîrtiei, în special oxidul de carbon. Din experienţele efectuate pînă acum s-a constatat că **doza de nicotină corespunzătoare a 20 de ţigări este aproape mortală pentru un om neobişnuit, în timp ce doza de nicotină dintr-o singură ţigare extrasă şi aplicată pe ganglionii nervoşi ai unui iepure, de exemplu, îi provoacă acestuia o paralizie generală!** Fumatul nu este o necesitate, ci un viciu. El reprezintă de fapt un reflex dublu opticogustativ, dobîndit, care conferă „tăria" necesară viciului şi „plăcerea" savurării unui adevărat ritual, început odată cu alegerea, răsucirea şi aprinderea ţigării şi încheiat cu urmărirea nostalgică a ultimelor rotocoale de fum.

**— Prin ce anume se manifestă acţiunea vătămătoare a tutunului asupra omului în general şi care sînt consecinţele directe ale acestui viciu în sportul de performanţă?**

— Nocivitatea tutunului afectează direct trei dintre principalele sisteme ale organismului: **nervos** — provocînd diferite forme de paralizii sau nefrite; **cardiovascular** — datorită afinităţii pe care o are nicotina pentru muşchii şi vasele cordului şi care la fumătorii înveteraţi duce frecvent la infarct şi miocardite; în sfîrşit, asupra **aparatului respirator,** favorizînd apariţia cancerului pulmonar. Dar consecinţele fumatului nu se manifestă numai „în distanţă", ci şi imediat, mai ales în condiţiile efortului fizic. **S-a constatat că, după consumarea unei singure ţigări, pulsul este accelerat cu pînă la 20 de bătăi pe minut, respiraţia este mai greoaie, scade luciditatea, se accentuează starea de oboseală fizică şi psihică. Într-un cuvînt, nicotina nu numai că întîrzie procesul de refacere după efort, ci contribuie treptat la diminuarea potenţialului biologic al sportivului, pînă la limite care-l fac inapt performanţei şi îi reduc rezistenţa generală a organismului.** Iată deci, urmările nefaste ale acestui viciu, care, însă — ca orice viciu — nu are decît un singur şi sigur remediu: actul de voinţă capabil să înfrîngă tentaţia şi obişnuinţa.

**— Cam aceleaşi consideraţii se cuvin, după cît se pare, şi celui de-al doilea duşman declarat al organismului şi fals prieten al unora dintre fotbalişti, alcoolul.**

— Da. Toxicitatea acestuia fiind dată atît de cantitatea, cît şi de concentraţia alcoolică a băuturilor consumate. În doze mari şi constant repetate, **efectele nocive ale alcoolului se manifestă asupra sistemului nervos şi în special asupra ficatului. De exemplu la o cantitate de peste 75 la mie de alcool în sînge, se pierd reflexele, judecata devine instabilă, scade memoria.** Ceea ce merită a fi reţinut însă, este faptul că, în prima fază, aceea a ingerării, acoolul are o acţiune excitantă provocînd o stare, pasageră bineînţeles, de bună dispoziţie, de euforie, care lasă impresia unui efect pozitiv asupra organismului. Curînd după aceea însă, se instalează faza de inhibiţie care aduce cu sine **un întreg cortegiu de dereglări funcţionale şi care, în condiţiile efortului fizic, pregăteşte încet şi sigur prăbuşirea fiziologică.**

**— Aşadar, între alcool şi performanţă există un raport de contrarietate, în care una o exclude pe cealaltă?**

— Alcoolul, ca atare, este categorie interzis sportivilor. Băuturile alcoolice însă pot fi folosite, ţinînd seama de unele recomandaţii cum ar fi de pildă: **niciodată după meci, adică după un efort în care organismul şi mai ales ficatul sînt în reală suferinţă; niciodată înainte cu două zile de joc sau în ziua jocului, pentru ca potenţialul fizic al jucătorului să rămînă intact pentru întrecere.** Ţinînd seama însă de faptul că în efort un fotbalist pierde în mod normal, prin transpiraţie aproximativ 3 kg din greutatea corpului şi în scopul unei necesare refaceri a echilibrului hidric, **este permisă consumarea, a doua zi după meci, a berei, iar în zilele următoare a unui pahar de vin înaintea meselor principale,** vinul în asemenea condiţii exercitînd o acţiune excitantă asupra sucului gastric şi o influenţă pozitivă în procesul de digestie. În concluzie, consumul de băuturi alcoolice **ÎN DOZE MICI** şi respectînd un anumit regim, strict impus de cerinţele performanţei, nu are repercusiuni nefavorabile asupra sportivului. **Ca şi tutunul însă, alcoolul nu reprezintă totuşi cîtuşi de puţin o necesitate pentru organism,** ci mai curînd, duşmani ai acestuia care-l împiedică pe jucătorul de fotbal să-şi valorifice la limita cea mai înaltă, potenţele sale psiho-fizice.

**— Cu alte cuvinte, tutunul şi alcoolul nu fac casă bună cu fotbalul.**

— Întocmai. Şi dovada cea mai bună ne-o oferă cazurile mai cunoscute ale unor jucători talentaţi, care şi-au încheiat prematur cariera sportivă, mai repede chiar decît le permitea organismul şi cu un grad de uzură fiziologică devansînd cu mult vîrsta. Exemplul acestora, ca şi al acelora care în decursul îndelungatei şi prodigioasei lor activităţi sportive au dus un regim echilibrat de viaţă, fără vicii şi abuzuri, aşa cum au fost Constantin, Nunweiller III, Dridea, Jenei şi alţii, constituie în acelaşi timp un avertisment şi o pildă de care trebuie să ţină seama toţi aceia care iubesc cu adevărat fotbalul şi vor să-l slujească cu fidelitate.

# TRĂIASCĂ A 50-a ANIVERSARE A PARTIDULUI COMUNIST ROMÂN

## ÎN CONTEXTUL RECUNOȘTINȚEI UNANIME

Se împlinește la 8 mai o jumătate de secol de la crearea Partidului Comunist Român, moment de o mare însemnătate în viața poporului nostru, care-și găsește o puternică rezonanță în profundele transformări revoluționare, în modificările structurale în destinele României, astăzi țară socialistă, liberă și în plină afirmare.

Eveniment de o deosebită semnificație în istoria patriei, făurirea în mai 1921 a P.C.R. avea să însemne — așa după cum au demonstrat-o însăși realitatea, faptele — un act de maturitate politică a clasei muncitoare de afirmare superioară a trăsăturilor sale revoluționare, Partidul Comunist Român dovedindu-se, în aceste cinci decenii de la crearea sa, un fidel exponent al intereselor celor ce muncesc, un conducător încercat pe drumul edificării noii societăți, farul călăuzitor, lumina către care se îndreaptă cu încredere privirile și speranțele întregului nostru popor.

Sărbătorirea acestui măreț moment istoric de importanță crucială în istoria contemporană a României a întărit o dată în plus hotărîrea, unanim exprimată, de a traduce în viață grandiosul program de dezvoltare economică și socială a țării stabilit de Congresul al X-lea al partidului, a mobilizat masele de oameni ai muncii de la orașe și sate într-o pasionantă întrecere, statornicind pretutindeni o atmosferă specifică marilor sărbători, caracteristică marilor acte de creație, spiritului de muncă propriu omului conștient de înaltele sale responsabilități sociale. Așa se face că astăzi putem păși mîndri și demni sub bolta marilor biruințe aducînd cu noi imaginea unei țări socialiste înfloritoare.

Mărețele transformări sociale care au avut loc în viața poporului nostru în anii de după Eliberare au creat condiții noi și pentru dezvoltarea mișcării de cultură fizică și sport, mijloc important de educație comunistă și patriotică, factor menit să contribuie activ la sănătatea poporului muncitor și la pregătirea tineretului pentru muncă, apărarea și propășirea patriei socialiste. Întărirea cadrului organizatoric al activității sportive de masă și performanță, îmbunătățirea continuă a bazei materiale, sprijinul permanent acordat culturii fizice și sportului au contribuit efectiv la obținerea, în anii construcției socialiste, a unor succese de mare prestigiu, printre care trebuie să-l amintim și pe acela realizat de reprezentanții fotbalului nostru prin calificarea la turneul final din Mexic, după o absență de 32 de ani de la startul întrecerii celor mai bune formații din lume. Toate aceste succese, concretizînd de fapt ascensiunea sportului românesc pe scara valorică mondială, au constituit, evident, răspunsul la unison pe care sportivii țării l-au dat, și se angajează să-l dea în continuare, condițiilor de pregătire și de întrecere asigurate.

De aceea, astăzi cînd întîmpinăm aniversarea a 50 de ani de existență a partidului, gîndul tuturor acelora care slujesc sportul, care slujesc fotbalul, se îndreaptă cu caldă recunoștință, în contextul recunoștinței și a angajării hotărîte a întregului nostru popor, către Partidul Comunist Român conducător încercat și înțelept, pe drumul luminos al propășirii și dezvoltării continue a României socialiste.

## ECHIPE MUNCITOREȘTI

*Sărbătorim cei 50 de ani de activitate ai partidului. Lîngă toate cuvintele bune și de adeziune, atît de firești, parcă mai încap și vreo cîteva amintiri din vremuri pe care sîntem siliți sau tentați să le uităm din cauza multor ocupații. Iată de ce nu strică să ne mai întoarcem privirile spre ziua de ieri. Nu am să fac un istoric al echipelor muncitorești de fotbal pentru că mi-ar lua mult timp și mult spațiu tipografic, sper că alții, mai harnici, să nu lase acest capitol important deoparte. Cred că multe tăieturi de ziar și multe fotografii ce ne-ar înduioșa ar putea fi reînviate chiar în paginile revistei „Fotbal". Ele ne-ar emoționa profund, pentru că într-adevăr într-o jumătate de secol s-au petrecut foarte multe lucruri, pornind chiar de la confruntarea statistică și pînă la ceea ce putem reproduce din presa noastră de după 23 August...*

*Să vă amintesc că echipele muncitorești trăiau printr-un amatorism sublim și că existența lor a fost posibilă datorită numai ajutoarelor date de pungile, și ele atît de sărace și golite ale muncitorilor acelor timpuri? Să vă mai spun că un teren de fotbal era opera nu a unei donații acordate de către marii fabricanți sau granguri ai timpului, ci o operă de muncă voluntară, un dar tot al mîinilor celor ce trudeau și voiau să aibă pe lîngă uzine și cîte o echipă de fotbal care să-i reprezinte? Gîndiți-vă numai la marile cluburi muncitorești ale altor vremuri: la* CFR-București, *la* CFR—Timișoara, *la* UDR, *la* Vulturii Textila *și la* Phönix. Chinezul *și* Ripensia *nu erau la urma urmelor și ele expresia mai întîi a unui amatorism superior? Terenurile lor nu arătau la început ca niște maidane pline de praf, că de cabine și dușuri nu putea fi vorba? Vă reamintiți celebrele terenuri cu zgură pe care mulți jucători își lăsau plămînii? Eu, unul, cel puțin, am apucat vremea lui Atilla, de la feroviari, cînd actualul stadion Giulești era numai un maidan cu zgură roșie sau neagră, nu mai țin minte, unde celebrul înaintaș ceferist putea să arate cui voia și cui nu voia arta driblingului în orele după amiezii... Cum vor fi fost arenele de la Reșița, cele de la Lugoj sau de la Craiova, cum vor fi fost terenurile de antrenament ale* Textilei — Buhuși *sau ale echipelor muncitorești din alte părți ale Moldovei nu-mi pot imagina. Destul că știu că, mai ales în categoriile inferioare, se juca pe neimaginabile maidane pline de sticle și de gunoaie, cu un marcaj ca vai de lume, cu dezbrăcatul jucătorilor la margine de teren, unde, laolaltă arbitri și combatanți își lăsau hainele în paza cîte unuia care mai uitînd de haine și plăcindu-i mingea, ne silea pe cîte unii să plecăm acasă în echipament de meci, care echipament, știți mai bine de cît mine cum arăta: tricouri jorțăite, luate cu împrumut sau cumpărate de la magaziile marilor cluburi ce le aruncau după o lungă întrebuințare în spinarea bugetelor sărmane ale* districtualilor! *Ați jucat vreodată pe* Filatura — Dacia, *pe* Bumbăcărie, *pe* Pantelimon, *pe* P.T.T. *sau chiar pe actualul* Dinamo *pe vremea cînd servea de teren de antrenament clubului* Viforul Dacia? *Chiar „cocheta arenă", Venus, cum îi plăcea lui Gavrilă Marinescu să-i zică, la începuturile ei nu avea fața unui stadion de doamne-ajută...*

*Trebuie spus că cluburile muncitorești înlesneau la modul lor întîlniri ilegale, că sărbătorile ce urmau unor meciuri prilejuiau un motiv de îngrijorare Siguranței și agenților ei pentru că acolo sub aspectul balurilor de periferie, activiști importanți ai partidului comunist se adunau și se consfătuiau sub nasul autorităților, silite să dea autorizații de întrunire. Nu mai spunem că prezența echipelor muncitorești prilejuia publicului, dezgustat de vînzările și cumpărările de meciuri și arbitri, manifestații de ostilitate făcute în direct ca să spunem așa, față de cei ce tolerau matrapazlîcurile și învîrtelile. Să vă mai amintesc celebrele meciuri* Rapid-Venus, *cînd echipa feroviară a fost trimisă la beci chiar de Gavrilă Marinescu pentru ca să fie convinsă să se lase învinsă de către echipa pe care o conducea?*

*Mai e nevoie să evocăm manifestațiile prilejuite de prezența unor echipe din provincie unde nu se cunoștea șovinismul și unde maghiari, germani și români apărau aceleași culori într-o strînsă prietenie ce nu convenea unor capete înfierbîntate de naționalismul alimentat de politicieni fără scrupule? Să repovestim istoria clubului* C.A.O. *sau a* Phönixului? *Cîte lucruri ar putea să facă să pornească condeiele inspirate pe hîrtie! Ce frumoase romane ale amiciției și ale fair-play-ului între sportivii unor timpuri de restriște!... Să luăm numai cele întîmplate lui Baratky care nu o părăsit țara la cedarea Ardealului și insultele suportate de acest demn fotbalist după aceea, dovada atașamentului său față de țară și greutățile prin care a trecut pentru ca să mai poată apare pe stadioanele noastre. Dar e vremea să las altora spațiul și condeiul...*

*Iată-ne acum, la atîția ani de la Eliberare în fața unor realități pe care le cunoaștem prea bine pentru ca să le mai amintesc aici: cluburi bogate, cluburi ce funcționează pe lîngă marile uzine și întreprinderi, dotate cu terenuri numeroase (aici s-ar mai putea face destule), cu echipament foarte bun și din belșug, cu antrenori bine pregătiți. Mai seamănă cluburile muncitorești de astăzi cu acelea ale trecutului? Mai au ele aspectul unor văduve intrate în bal pe silite sau exprimă o realitate splendidă pe care nu o pot nega nici inamicii noștri?*

*Priviți defilările de 1 Mai, priviți la acești sportivi care ne reprezintă în toată lumea, gîndiți-vă la performanțele obținute în ultimii ani și o să înțelegeți înaltul sens al socialismului. Sigur că în materie de fotbal nu avem destule rezultate cu care să ne lăudăm, dar trebuie menționat că regimul nostru a acordat un credit nemaiîntîlnit mișcării sportive în general și fotbalului în special.*

*Mișcarea fotbalistică muncitorească a zilelor noastre cunoaște clipe de apogeu la care vor fi visat cîndva marii vizionari ai clasei uvriere, iubitori ai mișcării fizice...*

**EUGEN BARBU**

## OAMENI, FAPTE, SENTIMENTE

Ploieștiul, cetatea de scaun din împărăția aurului negru, rămîne indiscutabil una dintre acele așezări peste care timpul așterne parcă numai primăveri. Și asta pentru că, în ciuda celor aproape patru secole de existență, orașul mereu mai tînăr, revitalizat în anii de avînt ai construcției socialiste, capătă contururi noi, evidențiind cu deosebită pregnanță hărnicia și prosperitatea proprie unor vremuri care ne îndeamnă la viață, la muncă și la sport.

La sport? Da. Fiindcă sportul (și în primul rînd fotbalul) a fost de-a lungul timpului prietenul drag al celor ce muncesc, în egală măsură mijloc de întărire a sănătății, cît și prilej de manifestare a unor sentimente, exprimînd ieri, mînia și revolta exploatării, azi, bucuria și recunoștința împlinirilor depline.

**— Mă gîndesc cu multă strîngere de inimă la perioada grelelor încercări care au urmat primului război mondial,** ne spunea de curînd pensionarul **STELIAN ALEXANDRESCU,** unul dintre cei mai vechi fotbaliști ploieșteni, astăzi un fidel susținător al echipei Petrolul și un nelipsit spectator de la jocurile și chiar antrenamentele formației favorite. **Povara neajunsurilor economice, împletită cu teroarea organelor de represiune polițienești, căreia îi cădeau victime și cele mai neînsemnate încercări de demascare a realității, constituiau pentru toți oamenii muncii o întemeiată cauză a nemulțumirii și un îndemn la unitate și organizare în forme cît mai variate și mai stabile. Una dintre aceste forme, a cărei existență și-a dovedit pe atunci utilitatea cît și eficacitatea unei activități care depășea net limitele scopurilor și obiectivelor declarate, a fost aceea a asociațiilor sportive pe ramuri profesionale, cum au fost, de pildă, „Sportul muncitoresc", însumînd prezența unor elemente recrutate din rîndurile clasei celei mai revoluționare, sau „Triumf",** echipa funcționarilor publici, care reprezentau în realitate importante nuclee de acțiune protestatară în lupta condusă de P.C.R. împotriva asupririi sociale și politice din perioada de relativă stabilizare a capitalismului în țara noastră.

**— În anul 1931,** își amintește comunistul **ȘTEFAN NEAGU,** în prezent tehnician la turnătoria de oțel a Uzinei „1 Mai" (produs al fotbalului ploieștean dintre cele două războaie, mai apoi antrenor sub îndrumarea căruia s-au format jucători ca Fl. Voinea, Dumitru Nicolae sau Georgescu), **pe vremea cînd jucam la „Generala", un muncitor delegat al rafinăriei Teleajen ne-a invitat să luăm parte la o ședință organizată în sediul unei asociații muncitorești, situată pe o stradă din spatele bulevardului. Era de fapt primul meu contact cu mișcarea revendicativă care se desfășura din plin în anii de grea încercare ai crizei economice, preludiu la marea grevă a petroliștilor din ianuarie 1933. Mai tîrziu, la Moreni, ca jucător la „Astra" am avut prilejul să fiu și mai aproape de sensul și scopul luptei revoluționare dusă de muncitorii sondori. De altfel, în acea vreme, fotbalul ne oferea nu numai cadrul întrecerii sportive căruia noi îi sacrificam tot timpul liber cu pasiunea și elanul specific tinereții, ci și posibilitatea de a organiza adunări cu caracter politic în condițiile unei lipse de supraveghere din partea autorităților. Alteori, ne întîlneam sub pretextul unor serbări cîmpenești, la iarbă verde, jucam mai întîi fotbal, discutam apoi, între două reprize, probleme de interes muncitoresc legate de acțiunile propuse**

**— Fotbalul și munca erau pentru jucătorii din generația mea o adevărată formulă de viață,** mărturisește **VICTOR PANOVSCHI,** figură reprezentativă a uneia dintre promoțiile de fotbaliști ploieșteni din preajma celui de-al doilea război mondial. **În echipa muncitorilor de la „Feroemail", în perioada anilor 1945—1947 se împămîntenise, de altfel, un obicei care cu timpul a căpătat valoare de lege: toată echipa pleca de la lucru la antrenament și apoi din nou la lucru. Munceam cu sîrguință să refacem pierderile pricinuite de război și animați de chemarea partidului căutam să punem în valoare toate forțele și timpul nostru în slujba reconstrucției și a refacerii potențialului de lucru al fabricii. Atunci, în anii marilor frămîntări care au urmat războiului am devenit și membru al Partidului Comunist Român. Erau condiții grele de practicare a sportului în acea vreme. Îmi aduc aminte că ne deplasam în afara orașului cu camionul, cu un sandviș la pachet pentru toată ziua și cu echipament pe care-l procuram din mijloace materiale proprii. Și, totuși, în ciuda atîtor dificultăți, ne-am străduit în permanență să nu facem nici un rabat pregătirii și nici pasiunii pentru fotbal.**

**— Îmi este aproape imposibil să redau în cuvinte sentimentul de adîncă recunoștință pe care eu și cei din aceeași generație cu mine îl datorăm partidului,** ne-a spus inginerul **MIRCEA DRIDEA,** maestru al sportului, unul dintre componenții echipei de aur a Petrolului. **Condițiile deosebite de viață, învățătură și sport create în perioada de după eliberare și mai ales în anii construcției socialiste au constituit concretizarea unui măreț program de transformare revoluționară a societății noastre, de realizare a unui ideal scump nouă tuturor pentru care clasa muncitoare și fiii ei cei mai buni au luptat cu prețul a numeroase sacrificii timp de 50 de ani sub conducerea încercată a partidului. De aceea, mi se pare și firesc astăzi, ca activitatea noastră, desfășurată atît în producție, cît și pe terenul de sport să tindă a se situa la cota înaltă a unor rezultate care să răspundă fără rezerve obligațiilor de cetățean și sportiv al patriei socialiste.**

**...Oameni, fapte, sentimente, care deosebesc trecutul de prezent și prezentul de un viitor ce ni se pare mereu mai aproape de împliniri depline.**

**Mihai IONESCU**

# RADIOGRAFIA ETAPEI A 22-A

• REZULTAT • ECHIPE • ARBITRU • | • COMENTARIUL MECIULUI • CEL MAI BUN DIN „22" • | • TINERET-REZERVE •

## PETROLUL–FARUL 1–1 (0–1)

**AU MARCAT:** Caraman (min. 12) și Dincuță (min. 68).

**STADIONUL PETROLUL;** timp bun; teren practicabil; spectatori aproximativ 15 000.

**PETROLUL:** M. Ionescu 6 (min. 46: Plopeanu 7) — Graiber 6, Bădin 6, Cringașu 5, Mocanu 6 — Juhasz 6, Moraru 6 — Grozea 6, Dincuță 7, Ciupitu 5, Ciucu 5 (min. 35: Dridea 6).

**FARUL:** Popa 9 — Pleșa 7, Antonescu 8, N. Constantinescu 7, Ghirca 6 — Tănase 7, Badea 8 — Ologu 5, Caraman 7, I. Constantinescu 7 (min. 79: Mareș), Kallo 5.

**ARBITRU:** C. Petrea (București) **nota 8**

POPA

**LA POMUL LĂUDAT** ● La Ploiești s-au întîlnit două echipe recomandate călduros de rezultate anterioare valoroase ● În perspectivă, așadar un veritabil derbi, privit și prin prisma pozițiilor ocupate în clasament ● În realitate însă, o partidă anostă, cu fotbal puțin, cu multe atitudini de nesportivitate, antijoc, accidentări și avertismente. Adică, tot ceea ce trebuia, ca un meci, așteptat cu atîta interes, să deziluzioneze ● Ambele formații au înscris cîte un gol și au ratat din situații care le puteau asigura cu ușurință victoria ● Tonul l-a dat Farul prin golul lui Caraman din min. 12 și ocazia lui Ologu din min. 27, uluit și ezitant în fața porții goale ● Petrolul a egalat în min. 68 la o lovitură de colț, printr-un „cap" bine plasat al lui Dincuță și tot un „cap" de astă-dată imprecis al lui Dridea, a făcut în ultimul minut de joc ca tabela de marcaj să rămînă neschimbată ● Rezultat echitabil de egalitate în care ploieștenii au retrocedat, de fapt, Farului punctul cucerit la Constanța, în tur (M. I.).

**3—0 (1—0)**

**AU MARCAT:** Iordache (2) și Cotigă.

**PETROLUL:** Plopeanu (Stelian) — Tudor, Florea, Unchiaș, I. Constantin — Mierluț, Stroe (Marcu) — Petruț, Oprișan, Cotigă, (Răchită), Iordache.

**FARUL:** Ștefănescu — Zlotescu, I. Ionescu, Popoiu, Kallo II — Bărbulescu, Bechir (Gregorian) — Vanea, Stan, Corondea, Dulțescu (Șovăială).

**ARBITRU:** Ion Chiriță (Ploiești).

## POLITEHNICA–STEAUA 2–0 (1–0)

**AU MARCAT:** Ciugarin (min. 3 — autogol) și Moldoveanu (min. 73)

**STADIONUL 23 AUGUST;** teren moale și denivelat; vreme ploioasă; spectatori 6 000.

**POLITEHNICA:** Iordache 8 — Romilă 6, Ianul 8, Stoicescu 6, Pall 6 (min. 69: Dănilă 6) — Mărdărescu 5 (min. 46: Marica 7), Simionaș 7 — Incze IV 9, Cuperman 6, Lupulescu 7, Moldoveanu 7.

**STEAUA:** Coman 7 — Sătmăreanu 8, Ciugarin 6, Negrea 6, Cristache 6 — Naom 10, Vigu 8 — Pantea 7, Dumitriu III 6, Iordănescu 7, Marcu 6 (min 78: Georgescu).

**ARBITRU:** O Anderco (Satu-Mare) **nota 9**

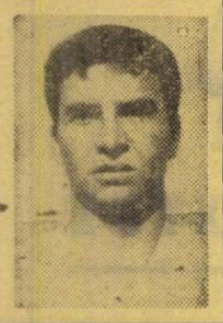

NAOM

**COMAN N-A MAI PUTUT EVITA GOLUL** ● Steaua atacă susținut ● Dumitriu șutează plasat, iar mingea centrată de Pantea întîlnește bara laterală ● Replică ieșeană prin Incze, care centrează puternic la semiînălțime și Ciugarin deviază înscriind în propria-i poartă ● Oaspeții continuă să controleze jocul ● Mijlocașii Vigu, dar mai ales Naom, distribuie zeci de mingi atacanților, deficitari la finalizare ● Iordănescu trîntit ca la „greco-romane" de Stoicescu, privește dezamăgit spre Tătaru, indisponibil pe banca rezervelor; cu el în atac jocul poate ar fi fost altul ● Otto Anderco este totdeauna pe fază; cu alt arbitru nu știm ce s-ar fi întîmplat ● Mărdărescu II este înlocuit cu Marica și ieșenii echilibrează jocul ● Iordănescu luftează de la 6 m ● Lupulescu trimite în bara transversală ● Este rîndul lui Pal să facă cunoștință cu cartonașul galben pentru repetate trageri de timp ● Moldoveanu, sprintează irezistibil printre apărători, oprindu-se cu mingea în poartă ● Mărdărescu salută tribuna oficială ● Covaci zîmbește: „Am pierdut o bătălie, dar nu și războiul". (Gh. N.)

**0—2 (0—2)**

**AU MARCAT:** Grigore și Aelenei.

**POLITEHNICA:** Cizic — Ipati (Greerosu), Mihăilă, Hanceriuc, Anton — Costăchescu (Duțu), Andrioale — Sofian (Ailoaie), Goleac, Gavrilă, Iordache.

**STEAUA:** Suciu (Agioglu) — Mirăuță (Jantovan), Deheleanu, Sameș, Micloș — Iovănescu (Stoica), Ion Ion — Crăiniceanu (Sumulanschi), Aelenei, Grigore, Manea.

**ARBITRU:** Vasile Popa (Iași).

## U.T.A.–STEAGUL ROȘU 3–1 (0–0)

**AU MARCAT:** Sima (min. 46), Axente (min. 56), Olteanu (autogol min. 60), Ghergheli (min. 78).

**STADIONUL U.T.A.;** teren alunecos în repriza a doua; vreme închisă, ploaie în a doua parte a meciului; spectatori aproximativ 10 000.

**U.T.A.:** Gornea 8 — Birău 8, Lereter 8, Pojoni 6, Popovici 8 — Petescu 8, Calinin 6 (min. 46: Sima 7) — Axente 9, Kun II 8, Broșovschi 8, Dumitrescu 9.

**STEAGUL ROȘU:** Albu 8 — Ivăncescu 7, Jenei 7, Olteanu 8, Rusu 7 — Pescaru 8, Cadar 8 — Necula 6, Ghergheli 8, Balint 7, Györfi 8.

**ARBITRU:** V. Dumitrescu (București) **nota 9**

AXENTE

**U.T.A. ȘI-A ONORAT TITLUL ÎN REPRIZA A DOUA.** ● Steagul roșu intră pe teren fără Adamache, absent de la lot încă de miercurea trecută ● Se joacă strîns, prudent, pe spații aglomerate ● Toți ochii sînt pe tînărul portar brașovean Albu, care debutează curajos, salvînd cîteva șuturi dificile ● U.T.A. se descurcă anevoie în atac, Steagul roșu se apără bine și contraatacă uneori periculos ● După pauză golul lui Sima limpezește parcă jocul arădenilor, care în ciuda ploii torențiale organizează o ofensivă spectaculoasă și eficace ● Consemnăm cel mai frumos gol din cele patru marcate în acest meci: min. 56, Axente trage de la 25 m surprinzător și puternic, lipind parcă mingea sub bara transversală ● Sub ploaie, tribunele din Arad nu se depopulează, fiecare se sacrifică cu gîndul la răsplata victoriei ● Golul lui Ghergheli avea să modifice scorul la o proporție mai conformă cu raportul valoric dintre echipe. (I. C.)

**4—3 (0—1)**

**AU MARCAT:** Dembrovschi (2), Coșa, Roșca, Șerbănoiu (2), Sanislav.

**U.T.A.:** Naghi (Bătrîna) — Dráucean, Kiss, Moldovan, Calmore — Roșca, Rusu (Tranculov) — Tușa (Pfeiffer), Dumbreanu, Dembrovschi, Coșa (Cilian).

**STEAGUL ROȘU:** Drăgănoiu — Anghelini, Sasu, Golanu (Adami), Lupuțan (Ciupa) — Gîlmeanu, Șerban — Șerbănoiu, Sanislav, Răduță, Anghel.

**ARBITRU:** I. Oprița (Arad).

## DINAMO–F.C. ARGEȘ 1–0 (0–0)

**A MARCAT:** Lucescu (min 72).

**STADIONUL DINAMO:** timp frumos; teren bun; spectatori circa 18 000.

**DINAMO:** Constantinescu 9 — Cheran 7, Nunweiller III 9, G. Sandu 8, Deleanu 8 — Mustățea 8, Nunweiller VI 8 — Lucescu 9, D. Popescu 6, Moldovan 7 (min. 70: Nuțu 6), Haidu 6 (min. 70: Both 6).

**F. C. ARGEȘ:** Niculescu 8 — Pigulea 7, Olteanu 9, Vlad 8, Ivan II 7 — Prepurgel 6, Roșu 8 — Radu 6, M. Popescu 7 (min. 72: Ștefan 6), Frățilă 6, Jercan 8

**ARBITRU:** Em. Vlaiculescu (Ploiești) **nota 9**

LUCESCU

**LUCESCU ÎN VERVĂ** ● Partida s-a desfășurat într-o notă de tensiune accentuată, ambele echipe dorind fierbinte victoria ● Dinamo, deși lipsită de aportul lui Dinu și Dumitrache (suspendați), a dominat mai mult, a avut mai multe ocazii de gol ● Atacul gazdelor, fără un „pion" de bază, a beneficiat în schimb de aportul important al lui Lucescu, animator neobosit al ofensivei și autor al unicului gol, printr-un șut puternic, pe jos, de la 6 metri, din pasa lui Radu Nunweiller ● Alături de el, cei mai buni din formația gazdă: Constantinescu și Nunweiller III (acesta din urmă deși a jucat accidentat la cap) ● Atacul lui Dinamo, deși a dominat (cornere: 10—3), a ratat mult (Lucescu, Haidu, D. Popescu) ● Gazdele au avut și două bare: Deleanu, Lucescu ● F. C. Argeș, fără Dobrin, n-a avut suficientă luciditate în atac ● O mențione pentru ambii fundași centrali piteșteni (mai ales Olteanu) ca și pentru Niculescu, Roșu și Jercan ● Ocazii bune ale oaspeților: M. Popescu, Radu, Frățilă, Olteanu ● Joc nervos, cu multe întreruperi, rezultat just. (R. U.)

**0—1 (0—0)**

**A MARCAT:** Ștefănescu.

**DINAMO:** Andrei (Cavai) — Răutu, Drăgan, Gaspar, Petre Nicolae — Lăbuș, Petre Victor — Mihalache, Batacliu, Libra (Caramihai), Gundju.

**F. C. ARGEȘ:** Vintilă — Ciolan, Din, Neculce, Nedelcu — Pană, Ștefănescu — Circiumărescu (Ionescu), Chivescu (Șima), Iancu II, Georgescu.

**ARBITRU:** Gh. Micloș (București).

## JIUL–„U" CLUJ 0–0

**STADIONUL JIUL:** timp noros; teren puțin moale; spectatori 5 000.

**JIUL:** Stan 8 — M. Popescu 5, Georgevici 6, Stocker 6, Caramalis 5 — Urmes 6, Dodu 5 (min. 54: Sandu 7) — Peronescu 6, Ion Constantin 6, Libardi 6, Naidin 5 (min. 59: Cotormani 6)

**UNIVERSITATEA CLUJ:** Moldovan 7 — Crețu 8, Pexa 7, Solomon 7, Mihăilă 7 — Stincel 7, Anca 9 — Uifăleanu 7, Barbu 8, Adam 7 D. Mocanu 7.

**ARBITRU:** V. Pădureanu (București) **nota 10**

ANCA

**STUDENȚII CLUJENI APLAUDAȚI LA PETROȘANI** ● După numai patru minute de joc înregistrăm prima din cele două mari ocazii ale gazdelor: în urma unui corner mingea ajunge la Libardi și acesta cu o lovitură de cap o trimite în bara transversală ● Studenții clujeni pun stăpînire pe joc, fac spectacol în vreme ce adversarii lor sînt așa de crispați și de obsedați de cele două puncte puse în joc de parcă ar disputa finala campionatului mondial! ● Portarul Stan are o intervenție uluitoare salvînd un gol gata făcut ● Naidin, cu capul, repetă „figura" lui Hurst din finala campionatului mondial — ediția 1966 din Anglia, dar arbitrul V. Pădureanu apreciază mai exact decît a făcut-o atunci elvețianul R. Dienst ● Portarul Stan apără magistral un șut al lui D. Mocanu ● Studenții clujeni părăsesc terenul de joc în aplauzele obiectivului public petroșenean. (L. TONCU)

**0—1 (0—0)**

**A MARCAT:** Șoptereanu.

**JIUL:** Hlopețchi (Marincan) — Safta, Georgescu, Delian, Minaresik — R. Popa, Nădășan — David, Uilecan, Stoenescu, Chiran.

**UNIVERSITATEA CLUJ:** Ștefan (Totolanu) — S. Mocanu, R. Cîmpeanu, Grăjdeanu, Șoptereanu — M. Munteanu (Ciocan), Sudy — Penzes (Diaconescu), Iordache, I. Munteanu, Lică

**ARBITRU:** Ștefan Mariș (Petroșani).

## „U" Craiova–RAPID 1–0 (0–0)

**A MARCAT:** Țarălungă (min. 58).

**STADIONUL 1 MAI din Slatina:** teren ușor denivelat; timp frumos; spectatori circa 8 000.

**UNIVERSITATEA:** Oprea 10 — Niculescu 7, Smarandache 8, Deselnicu 8, Țîța 5 (min. 39: Velea 6) — Strîmbeanu 7, Boșoteanu 6 — Niță 7, Donose 8, Bălan 6, Țarălungă 7.

**RAPID:** Răducanu 7 — Pop 7, Lupescu 8, Dan 8, Ștefan 7 (min. 85: Greavu) — Dinu 7, Dumitru 7 — Petreanu 9, Marin Stelian 6, Neagu 6, Angelescu 8

**ARBITRU** C. Nițescu (Sibiu) **nota 10**

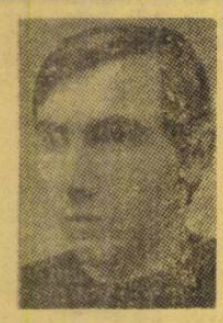

OPREA

**OPREA — MAGNIFIC!** ● La Slatina, organizatorii, publicul, jucătorii, arbitrii — toți au fost la înălțime în sensul că atmosfera de întrecere a fost exemplară ● Partida a fost plăcută, a avut ritm ● În prima repriză, joc mai mult de mijlocul terenului, de tatonare ● Ușoară superioritate a oltenilor ● Angelescu este prezent în apărare, anihilîndu-i lui Niță cîteva acțiuni periculoase în preajma careului ● Bălan șutează puternic cu capul spre gol, Răducanu primește aplauze ● În min. 32 este rîndul lui Oprea la aplauze. El respinge miraculos în corner o „bombă" expediată de Dan din fază fixă ● Niță este pe punctul de a înscrie, Răducanu îl întîmpină ca și pe Geaici la Novi Sad și craioveanul trimite mingea pe lîngă poartă ● Repriza a doua este mai dinamică, mai ales după golul marcat în min. 58 de Țarălungă ● Gazdele cred în acest minim avantaj, se apără bine ● Rapid iese des la atac, controlează jocul ● Petreanu și Angelescu produc mare panică ● Oprea este solicitat în două rînduri de Petreanu, dar intervențiile sale sînt magnifice ● Coidum răsuflă ușurat. (S. T.)

**2—2 (1—1)**

**AU MARCAT:** Adam, Hîrșoveanu, Rotaru, Neagu.

**UNIVERSITATEA:** Pilcă — Veleanu, Mincă, Bițian (Bereneanu), Lepădatu — Tacoi, Dinu — Pîturcă, Hîrșoveanu (Bărăitaru), Neagu, Stanciu.

**RAPID:** Gavrilă — Costea, Mușat, Niță, Ciucă — Badea, Dobre — Omer, Tal (Frînculescu), Adam Rotaru.

**ARBITRU:** O. Comșa (Craiova).

## PROGRESUL–SPORT CLUB 3–1 (1–0)

**AU MARCAT:** Raksi (min. 6), Năstase (min. 63 și 68), respectiv Rugiubei (min. 79)

**STADIONUL DINAMO:** timp frumos; vînt în rafale; teren bun; aproximativ 6 000 spectatori.

**PROGRESUL:** Zamfir 8 Tănăsescu 7, Mîndolu 8, Grama 6, Ad. Constantinescu 7 — D. Georgescu 7, Beldeanu 7 — Sandu Ion 7, Raksi 8 (min. 57: Sandu Mircea 7), Cassai 9 (min. 73: Matei 6), Năstase 7.

**S. C. BACĂU:** Ghiță 6, — Kiss 6, Nedelcu 7 (min. 21: Hrițcu), Velicu 5, Comănescu 5 — Hrițcu 5 (min. 21: Rugiubei 6), Duțan 6 — Pană 6, Catargiu 5, Dembrovschi 9, S. Avram 4 (min. 55: D. Ene 6).

**ARBITRU:** S. Mureșan (Turda) **nota 6**

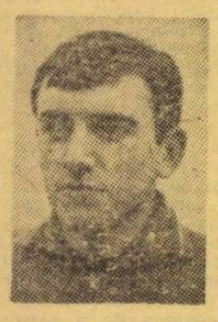

CASSAI

**DACĂ ȘI GHIȚĂ GREȘEȘTE...** ● Nici o ameliorare la S.C.B. între meciul de acasă cu C.F.R. Cluj și cel din deplasare, cu Progresul: aceeași apărare cu găuri, aceeași linie de mijloc dezorientată, același atac fără forță de finalizare chiar în momentele de avînt ● În plus, și Ghiță a început să mai greșească. Nici nu e de mirare cu apărarea pe care o are în față ● Cu o singură floare (Dembrovschi) nu se... cîștigă puncte! ● Stadionul din șoseaua Ștefan cel Mare primește Progresului: ca și în meciul cu Dinamo, echipa din str. dr. Staicovici a desfășurat un joc bun și a cucerit două puncte prețioase ● Cassai a fost omul nr. 1 al bucureștenilor, pășind decisiv la cele trei goluri. Tot el însă a ratat de două ori ● S.C. Bacău atacă cu doi atacanți, Progresul se apără cu patru oameni! ● D. Ene ratează o ocazie de aur la 0—1 ● Sever Mureșan este consecvent: în min. 70 Grama îl „agață" pe Dembrovschi în careu; după cîteva minute Velicu îl „agață" și el pe Năstase. De fiecare dată arbitrul își consultă ceasul! (M. T.)

**1—1 (0—0)**

**AU MARCAT:** Constantin și Alecu.

**PROGRESUL:** Gherghel — Motoc (Dinu Iordan), R. Rotaru (Condurache), M. Marian, Diau Gheorghe — Ghiță, Filipescu — R. Ionescu, Alecu, Georgescu II, Petrescu.

**S. C. BACĂU:** Fugaciu — Bogdan, Constantin, Doboș, Maghiar — Ghica, Volmer — Pruteanu, Sinăuceanu, Neumayer (Enescu), Florea.

**ARBITRU:** M. Popescu (București).

## C.F.R. Cluj–C.F.R. Timișoara 3–1 (0–1)

**AU MARCAT:** Bojin (min. 32), O Ionescu (min. 50), S. Bretan (min. 56), Fanea (min. 62).

**STADIONUL MUNICIPAL:** teren moale; timp noros; spectatori aproximativ 4 000.

**C.F.R. CLUJ:** Mărculescu 8 — Cojocaru 8 — Lupu 5 (min. 60: Burlacu 6), Dragomir 7, Fanea 8, Roman 7 — M. Bretan 7, Tegean 8 — S. Bretan 8, O. Ionescu 7, Petrescu 5 (min. 40: Marinescu 6).

**C. F. R. TIMIȘOARA:** Corec 4 (min. 63: Așa 7) — Pîrvu 6, Mehedinți 5, Bodrojan 6, Bocșa 5 — Chimiuc 6, Seceleanu 6 (min. 66: Panici 5), Volaru 6 — Floareș 7, Bojin 7, Periat 6.

**ARBITRU:** M. Bică (București) **nota 10**

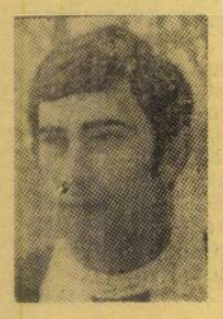

TEGEAN

**TIMIȘORENII AU REZISTAT DOAR O REPRIZĂ...** ● Meci echilibrat în prima parte ● Echipa lui Macri se arată surprinzător de periculoasă în atac și obține 4 cornere consecutive ● Clujenii atacă mai rar, iar șuturile lor sînt imprecise ● La contraatacurile oaspeților ieșe în evidență fragilitatea apărării clujenilor ● Într-o asemenea acțiune, Bojin — profitînd de neatenția fundașilor — înscrie ● Repriza a doua poartă amprenta dominării gazdelor, care forțează victoria, atît de necesară pentru evitarea retrogradării ● De remarcat „căderea" neașteptată a timișorenilor, resemnați din momentul egalării ● Jocul devine mai puțin interesant spre final ● Atunci cînd conturile păreau încheiate (mai erau 2—3 minute de joc), Floareș este faultat în careu. Execută penaltiul Panici care însă ratează!... ● Victorie meritată a feroviarilor clujeni, care au știut să-și impună punctul de vedere la momentul oportun. (DAN ȘTEFĂNESCU)

**2—0 (2—0)**

**AU MARCAT:** Matei și Mihai.

**C.F.R. CLUJ:** Cristea (Pop) — Gavrilă, Harmath, Petrescu II, Popa — Balint, Crișan — Itu (Șerban), Mihai, Matei, Bucur.

**C.F.R. TIMIȘOARA:** Bunkart — Hangan, Popovici, Lugojan, Cohonitz — Balog, Marx — Cioroparu, Ghica, Drăghiescu, Pop.

**ARBITRU:** T. Gaboș (Cluj).

# DIVIZIA NAȚIONALĂ „A"

# etapa 22

## CONFIDENȚE... | NOTE... | SCURTE COMENTARII

### TR. IONESCU DESPRE DUMITRACHE

Săptămîna trecută, înaintea conferinței de presă organizată de F.R. Fotbal, o altă conferință de presă, ad-hoc, cu antrenorul dinamovist **Traian Ionescu**. Iată răspunsul său la întrebarea „Ce se petrece cu Dumitrache" :

**— Da, sînt de acord cu dv. Dumitrache nu mai este atacantul percutant cu care ne-am obișnuit. Eu îi acord însă circumstanțe atenuante. Într-adevăr, nu trebuie să uităm că acum este un jucător foarte cunoscut și foarte... în atenția fundașilor, care nu numai că îl împiedică să marcheze goluri — ceea ce este normal — dar îl și „controlează" foarte serios. În al doilea rînd, uitați-vă la constituția lui fizică, mult mai slabă decît a altor atacanți din țară și din străinătate. Apoi, să nu uităm că de vreo trei ani el n-a beneficiat de nici o perioadă de odihnă reală și nici de o adevărată pregătire fizică generală în timpul iernii. Mereu a fost plecat peste hotare, ba cu echipa națională, ba cu Dinamo. Toate s-au adunat și suma lor l-a dat pe Dumitrache de azi.**

— Credeți că va redeveni cel cunoscut ?

**— Sînt sigur. Are nevoie la vară de o vacanță de minimum trei săptămîni și de o pregătire veritabilă. În plus, trebuie să-i mai... retezăm din nas !**

● Înaintea partidei de la Slatina arbitrul **Cornel Nițescu** declara : **„Am o misiune foarte grea. Totdeauna meciurile „U" Craiova — Rapid au fost „încinse". Pentru orice eventualitate am să fluier totul".**

Maniera de arbitraj adoptată de sibian a menținut jocul în limitele regulamentare. Nu e mai puțin adevărat însă că și jucătorii s-au supus fără șovăire și fără proteste inerentelor sancțiuni dictate.

Ambii antrenorii l-au felicitat pe conducătorul de joc la sfîrșitul partidei.

● Ce școală de fotbal este Oradea ! După frații **Kun**, după **Popovici**, iată acum încă un „produs", dat altei echipe : **Casai** la Progresul. Ex-orădeanul pare a fi la bancari „the right man in the right place". După ce a ratat deschiderea scorului în min. 5, căzînd ca **Dumitrache** la Novi Sad, a trimis cele trei pase care i-au îngenunchiat pe băcăuani.

**P. Moldoveanu** să-i întindă o mînă caldă lui **Ferenczi** (fostul lui coleg de la C.C.A.) cel care l-a format pe Casal.

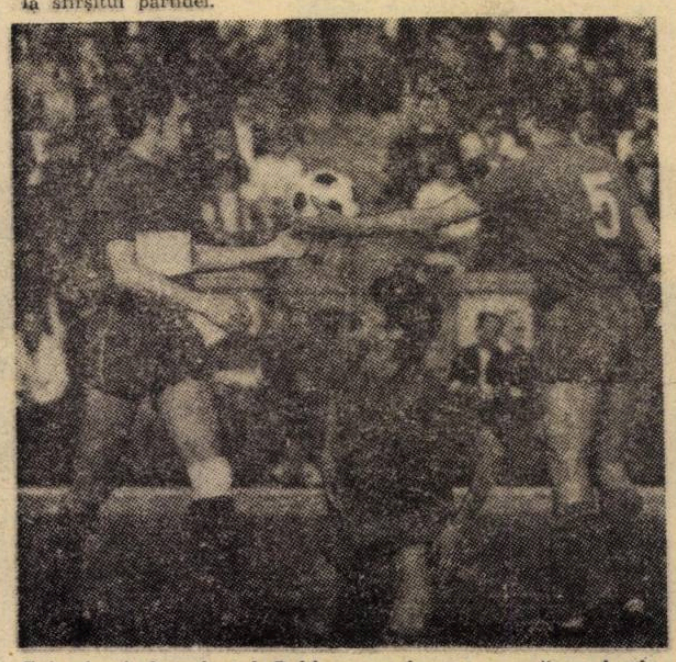

**Fair-play ! Avertizatul Beldeanu primește, parcă, o lecție din partea colegului său, Dudu Georgescu, care oferă mingea lui Dembrovschi pentru executarea unei lovituri libere**

● Duminică la „Dinamo", nu au mai apărut cele șapte mingi așa cum fuseseră obișnuiți spectatorii. Tocmai acum, cînd federația și-a dat asentimentul pentru transformarea acestui experiment într-o regulă...

● ● ● ● ● ● ●

● Cu puține minute înainte de începerea meciului de la Cluj, unul dintre oamenii de ordine, al cărui nume nu am reușit din păcate să-l aflăm, era foarte supărat deoarece în tribunele stadionului se aflau mai mulți copii care intraseră... gratuit, prin diferite mijloace ! Avînd în vedere că, finalmente, doar 4—5 000 de spectatori au venit să asiste la partida programată, ne întrebăm, de ce conducerea clubului sportiv C.F.R. Cluj nu a îngăduit în mod oficial intrarea pe stadion a micilor iubitori ai fotbalului ?

● Tunarul **Oblemenco**, spectator la meciul cu Rapid, mărturisea cu optimism și sinceritate : **„Abia aștept să reintru în echipă și să atac titlul de golgeter. În ce mă privește, m-am lecuit. Promit că nu voi mai face nici o vizită la comisa de disciplină a F.R.F.".**

● Dobrin s-a accidentat joi, la Tîrgoviște, într-un amical cu Metalul. **„Nu m-a lovit nimeni** — precizează internaționalul pitești — **accidentul producîndu-se din vina mea, într-un moment cînd șutam la poartă din poziție incomodă".**

● Un duel inedit, prin zona sa de desfășurare, a fost acela dintre fundașul central al Petrolului, Bădin, și atacantul Farului, Caraman, mereu în dispută — cu și fără balon — la executarea cornerelor sau a loviturilor libere în careul constănțenilor. Dar, tot păzindu-se de pericolul loviturilor de cap ale apărătorului ploiștean, jucătorii echipei oaspe l-au neglijat în schimb pe Dincuță, pe care-l cunoșteau un șuteur de temut la mingile expediate cu piciorul. Și în timp ce Bădin și Caraman, erau angajați într-o dispută în care nu o dată au depășit limitele sportivității, Dincuță nesupravegheat la executarea unui corner s-a văzut beneficiarul unei situații de gol pe care n-a întîrziat să o fructifice.

Inedit ! Pe terenul de joc de la Slatina, a pătruns... o pisică. Unul din băieții de mingi o evacuează prompt. Cum pisica n-a fost... neagră, craiovenii au cîștigat partida.

● O declarație a lui Ozon : **„În planificarea noastră nu intrau puncte contra lui Dinamo la București, dar după cum s-a jucat, cred că meritam un meci egal".**

● Un accident regretabil (atac violent și evitabil al fundașului Ghircă) l-a scos din joc, la sfîrșitul primei reprize, pe portarul ploieștean M. Ionescu. Diagnosticul dr. Cristea, medicul Petrolului : entorsa genunchiului drept. Ceea ce a impus, de altfel, și imobilizarea prin bandaj ghipsat a piciorului accidentat pentru o perioadă care-l va face probabil indisponibil, începînd cu etapa viitoare, pe titularul buturilor petroliste.

● Cel mai periculos atacant piteștean a fost duminică Jercan. Explicația lui : **„Mă simt totdeauna bine pe acest stadion, pe care m-am afirmat".** Jercan a fost junior la Dinamo... Ca și portarul Niculescu, care — de asemenea — a făcut duminică un meci foarte bun.

● După meciul cu F. C. Argeș, fundașul central dinamovist Stoenescu, afectat de faptul că nu joacă (n-are aviz medical) ne spunea : **„Mă bucur de două lucruri : că am cîștigat și că tînărul meu înlocuitor, G. Sandu, dă un randament bun. E rapid, luptător, deposedează bine".**

● În partida Petrolul—Farul s-a înregistrat, prin forța împrejurărilor, un nou debut divizionar A. La 23 de ani, Radu Plopeanu — rezerva lui Mihai Ionescu, accidentat într-o ciocnire cu Ghircă — a făcut duminică saltul de calitate care-l incorporează cu adevărat în înalta societate a fotbalului nostru. Și pentru că tot sîntem la capitolul „confidențelor" vom mai preciza că Plopeanu, bucureștean de origine, a apărat pentru prima oară în anul 1959 în poarta echipei de copii C.C.A. învățînd cîte ceva din măiestria lui Voinescu și Toma și că noul titularizat în echipa Petrolului, profesor la o școală generală dintr-o comună din apropierea Ploieștiului, face zilnic naveta împărțindu-și timpul între sala de clasă și stadion.

### AMENZI PENTRU SPECTATORII NEPLĂTITORI !

Clubul Universitatea din Craiova întreprinde, de cîtva timp, cu ajutorul organelor de ordine, adevărate „raiduri" în tribune, pentru a depista spectatorii care, prin diverse mijloace, pătrund în stadion fără bilete de intrare. Din calcule estimative **s-a stabilit că la o prezență de aproximativ 25 000 de spectatori cifra de plătitori nu depășește, de regulă, 12 800.** Pagubele clubului sînt evidente.

Primul control a fost efectuat la meciul cu Farul, nu înainte de a avertiza pe spectatori la stația de amplificare și în scris prin programul duminical editat, de a păstra contramarca biletului. **Cu acel prilej au fost depistați peste 50 de indivizi care au fost amendați,** conform H.C.M. 68/1970, **cu sume variind între 100 și 300 lei.**

Atenție, deci, neplătitori !

● Rapidistul **Codreanu** n-a jucat la Slatina deoarece conducerea tehnică a echipei ne-a informat că inimosul jucător a fost reținut la București de unele probleme familiale.

### PE MICUL ECRAN

● Cele două partide programate în etapa a 23-a în Capitală vor fi televizate, după cum urmează : **Simbătă, 8 mai,** de la ora 15,15 (în direct de pe stadionul Republicii) : **PROGRESUL—RAPID** (comentator **Radu Urziceanu**).

**Duminică, 9 mai,** de la ora 17 (în direct de pe stadionul Republicii) : **STEAUA—DINAMO** (comentator **C. Diamantopol**).

● Secția sportivă a Televiziunii ne anunță că a fost perfectată și televizarea în direct a meciului de **duminică 16 mai,** de la Bratislava, dintre reprezentativele **CEHOSLOVACIEI** și **ROMÂNIEI.** Transmisia va începe la ora 17,50 (comenator **Nicolae Soare**).

### O PROPUNERE

Nu este originală. Am văzut-o și noi aplicată în alte țări și o facem fiind convinși că vine în sprijinul desfășurării meciurilor.

Așa cum s-au introdus „cartonașele", credem că ar fi bine ca fanioanele tușierilor să fie de culori diferite. De pildă, unul galben, celălalt roșu, iar delegările să fie formulate astfel : arbitrul X — fanionul galben ; arbitrul Y — fanionul roșu. Asta pentru a nu-i mai confunda (așa cum a făcut mai de mult un confrate) pe arădeanul **I. Oprița** cu **Tr. Cruceanu.**

Nominalizînd și steagurile, se precizează și tușierii.

● La Ploiești cei doi ex-petroliști din echipa Farul, **Badea** și **I. Constantinescu** au apărut în teren și au jucat tot timpul meciului cu jambierele lăsate în jos, peste bocanci. Să fi fost oare acesta un semn distinctiv pentru recunoașterea mai ușoară a celor doi jucători, cîndva în grația spectatorilor ploieșteni, sau dovada lipsei de considerație față de public și față de regulament ? Înclinăm să credem, spre regretul nostru, pentru cea de-a doua alternativă.

● Sportiv, antrenorul Jiului V. Tilmaciu ne spunea după meci : **„Clujenii au jucat mai bine decît noi și trebuie să fim mulțumiți de rezultatul obținut".** Este, să recunoaștem, o atitudine care-i face cinste antrenorului minerilor.

● Pe stadionul Petrolului, o mică galerie constănțeană și-a făcut la un moment dat simțită prezența în mijlocul imensei mase de spectatori ploieșteni. Folosind un bogat și variat arsenal de mijloace audio-vizuale pentru încurajarea echipei favorite, de la clasica talangă și pînă la imitarea valurilor mării prin legănatul pitoresc și organizat pe rînduri de tribună, „tifosii" constănțeni amenințau cu „personalitatea" lor însuși avantajul de gazdă al formației petroliste. Ceea ce a determinat și deplasarea urgentă, în „zona de pericol", a unor „puternice forțe de intervenție" ale galeriei ploieștene echipate cu steaguri, placarde și sirene, care au reușit să neutralizeze acțiunea „lupilor de mare" din tribune, dar nu și pe a acelora din teren care au continuat, și în lipsa încurajărilor, să-și apere cu succes șansele pînă în finalul întîlnirii.

● **Zamfir**, portarul Progresului, a apărat eroic în min. 60, cînd s-a și accidentat la o ciocnire cu **Daniel Enc.** Locul fazei, golul salvat, poziția combatanților și... urmele duelului (vizibile la arcada stîngă a lui **Zamfir**) au amintit perfect accidentarea aceluiași apărător în meciul de acum cîteva etape de la Brașov, cîștigat de bucureșteni cu același scor.

● Întîlnire cu **Ianeu**, în București. Masivul atacant al piteștenilor ne-a declarat că a demisionat de la **F. C. Argeș.** Motivul ? Este foarte puțin prezent în prima formație. **„Într-adevăr, Ianeu vrea să plece,** ne-a confirmat antrenorul Titus **Ozon, și a depus o hîrtie prin care cere dezlegarea pentru... Abatorul".**

● Întîlnire emoționantă la Petroșani. Jucătorii Universității Cluj s-au întîlnit cu vechiul lor „profesor", antrenorul Ștefan Cîrjan a cărui echipă în prezent, Minerul Motru, susținuse în dimineața aceleiași zile meciul de campionat cu Știința din localitate. Strîngeri de mîini, îmbrățișări ,urări de succese reciproce. La sfîrșitul meciului, în care cujenii evoluaseră excelent, ni s-a părut că din toți cei prezenți cel mai mult s-a bucurat antrenorul oborean. Poate că în apreciata comportare a clujenilor, pe undeva se simțea și contribuția fostului lor antrenor.

● Partida de tineret-rezerve Progresul — S. C. Bacău s-a disputat pe terenul de zgură din parcul Dinamo, un teren sub orice critică, devenit, tot timpul un pericol pentru combatanți. În plus, NEOMOLOGAT DE F.R.F. La toate acestea să adăugăm lipsa oricărei încercări de pază, spectatorii pătrunzînd în teren cînd au vrut și pînă unde au vrut. Din cauza lor (nu au acceptat să părăsească spațiul de joc !) pauza a durat 25 de minute. Și știți de ce toate aceste neajunsuri ? Pentru că, după cum ne-a declarat **prof. D. Chiriță**, antrenorul formației secunde din **Bacău**, Progresul n-a vrut să închirieze stadionul central **Dinamo** decît pentru **meciul** primelor echipe.

● După meci, în vestiarul Progresului, **Grama**, care în ciocnirea cu **Rugiubei** a suferit o ușoară comoție, stătea întins pe o bancă și primea primul ajutor din partea celui mai vajnic suporter al „bancarilor", cîntărețul **Dan Spătaru.**

● Sătmăreanu la sfîrșitul meciului cu Politehnica Iași către coechipieri : **„Corect sportiv acest Ianul ! N-a faultat decît o dată. Ba, mai mult, ne cerea scuze ori de cîte ori Romilă, Stoicescu sau Incze ne loveau grosolan. În fața unui asemenea jucător, jos cu pălăria !"**

● În meciul de tineret de la Petroșani, în echipa studenților clujeni un cuplu de fundași centrali — **R. Cimpeanu** și **Grădeanu** — care cînd va erau împreună stîlpi ai primei echipe. Amîndoi, reveniți în urma accidentelor suferite ,evoluează excelent și nu peste mult timp, poate chiar duminică, vor fi chemați să pună umărul alături de Anca, Barbu, Adam et co.

● În prima repriză, la un duel aerian, **Frățilă** l-a accidentat la cap pe **Nunweiller III** și acesta a jucat în restul meciului cu capul bandajat. La cabine, Frățilă ne-a rugat să menționăm că lovitura a fost fără intenție. Facem această mențiune cu toată convingerea, cunoscînd sportivitatea fostului dinamovist **ca** și simpatia lui pentru **Nelu.**

### „U" CLUJ LIDER LA TINERET—REZERVE

1. „U" CLUJ 22 16 2 4 43—21 34
2. PETROLUL Ploiești 22 15 3 4 39—19 33
3. STEAUA București 22 13 5 4 37—22 31
4. POLITEHNICA Iași 22 12 2 8 28—25 26
5. SPORT CLUB Bacău 22 10 5 7 37—22 25
6. DINAMO București 22 9 7 6 26—15 25
7. RAPID București 22 8 6 8 32—29 22
8. „U" Craiova 22 6 10 6 29—27 22
9. F. C. ARGEȘ Pitești 22 9 2 11 28—31 20
10. PROGRESUL București 22 6 7 9 23—25 19
11. U. T. Arad 22 5 9 8 24—35 19
12. C.F.R. Timișoara 22 6 6 10 18—27 18
13. STEAGUL ROȘU Brașov 22 7 3 12 28—42 17
14. C.F.R. Cluj 22 5 5 12 20—35 15
15. JIUL Petroșani 22 6 3 13 17—34 15
16. FARUL Constanța 22 4 3 15 16—37 11

| CLASAMENTUL | Puncte | MECIURI | | | | | | | | | GOLURI | | | Diferență |
|---|---|---|---|---|---|---|---|---|---|---|---|---|---|---|
| | | Acasă | | | | Afară | | | Total | | | | | |
| | | | | | | | | | | | Acasă | Afară | Total | |
| 1. DINAMO BUCUREȘTI | 28 | 13 | 9 | 2 | 2 | 9 | 2 | 4 | 3 | 22 11 6 5 | 29—10 | 7— 8 | 36—18 | +18 |
| 2. Rapid București | 28 | 13 | 7 | 6 | 0 | 9 | 2 | 4 | 3 | 22 9 10 3 | 17— 8 | 7— 6 | 24—14 | +10 |
| 3. U. T. Arad | 26 | 12 | 9 | 2 | 1 | 10 | 2 | 2 | 6 | 22 11 4 7 | 25— 5 | 7—18 | 32—23 | + 9 |
| 4. Farul Constanța | 26 | 11 | 10 | 1 | 0 | 11 | 0 | 5 | 6 | 22 10 6 6 | 21— 7 | 11—23 | 32—30 | + 2 |
| 5. Steaua București | 25 | 13 | 6 | 5 | 2 | 9 | 3 | 2 | 4 | 22 9 7 6 | 22—12 | 8—11 | 30—23 | + 7 |
| 6. Petrolul Ploiești | 25 | 11 | 8 | 3 | 0 | 11 | 1 | 4 | 6 | 22 9 7 6 | 20— 6 | 6—17 | 26—23 | + 3 |
| 7. Politehnica Iași | 24 | 12 | 8 | 3 | 1 | 10 | 2 | 1 | 7 | 22 10 4 8 | 21— 7 | 14—21 | 35—28 | + 7 |
| 8. „U" Craiova | 23 | 11 | 7 | 3 | 1 | 11 | 2 | 2 | 7 | 22 9 5 8 | 13— 6 | 5—12 | 18—18 | 0 |
| 9. St. roșu Brașov | 23 | 11 | 6 | 3 | 2 | 11 | 3 | 2 | 6 | 22 9 5 8 | 11— 5 | 5—13 | 16—18 | — 2 |
| 10. „U" Cluj | 21 | 11 | 7 | 2 | 2 | 11 | 1 | 3 | 7 | 22 8 5 9 | 15— 5 | 6—16 | 21—21 | 0 |
| 11. F. C. Argeș Pitești | 20 | 10 | 6 | 3 | 1 | 12 | 1 | 3 | 8 | 22 7 6 9 | 21— 8 | 8—22 | 29—30 | — 1 |
| 12. Jiul Petroșani | 19 | 11 | 7 | 2 | 2 | 11 | 1 | 1 | 9 | 22 8 3 11 | 16— 8 | 3—17 | 19—25 | — 6 |
| 13. C.F.R. Cluj | 19 | 12 | 6 | 4 | 2 | 10 | 1 | 1 | 8 | 22 7 5 10 | 23—15 | 3—20 | 26—35 | — 9 |
| 14. Sport Club Bacău | 18 | 11 | 8 | 2 | 1 | 11 | 0 | 0 | 11 | 22 8 2 12 | 17— 3 | 9—29 | 26—32 | — 6 |
| 15 Progresul București | 17 | 13 | 5 | 4 | 4 | 9 | 1 | 1 | 7 | 22 6 5 11 | 13—11 | 6—16 | 19—27 | — 8 |
| 16. C.F.R. Timișoara | 10 | 10 | 3 | 1 | 6 | 12 | 1 | 1 | 10 | 22 4 2 16 | 8—12 | 5—25 | 13—37 | —24 |

# ETAPA A 22-a, ETAPA COMPLICAȚIILOR

## PLUTOANE COMPACTE ÎN LUPTA PENTRU TITLU ȘI ÎN CEA PENTRU EVITAREA LOCULUI 15

## „SPECIFY" ESTE LA CONSTANȚA!

Ați văzut duminică, la televizor, înainte de a fi transportați, cu fotoliile noastre, cu tabieturile noastre cu tot, la Iași, la derbiul etapei, acea fantastică luptă contra obstacolelor și a căzăturilor, tot într-un oraș mondial pentru fotbal, la **Liverpool**? Ați văzut finalul celei mai mari curse de cai a lumii? Ați văzut cum se strecura, pe lîngă marii favoriți ai probei, **„Specify"**, cal aproape deloc intrat în socotelile pariorilor? Mai întîi plasat „la cutie", așteptîndu-și momentul, inimosul armăsar a țîșnit dintre celebrități și a trecut cu siguranță linia sosirii. Faima l-a copleșit în cîteva minute. I-au trebuit cai de escortă de la poliție, lui, un cal care figura pînă atunci numai în „alaiul" marii curse cu obstacole din insulă...

Privesc clasamentul Diviziei A după 22 de etape. Și îl descopăr pe **„Specify"** pe malul mării la **Constanța**. E într-o sosire aidoma cu aceea de pe imensul hipodrom englez. Acum, cînd cursa se află la penultima turnantă, **„Specify"** ocupă un loc aparent inofensov. Dar cît de bine este plasat **Farul în fizionomia primului pluton!** L-am auzit pe Cosmoc — sînt cîteva săptămîni de atunci — spunînd cîteva vorbe care, acum, capătă semnificații neabătute: **„Noi? Noi, încet-încet-încet... Nu vrem să ne observe nimeni..."** Și-așa, chiar pe nebăgate de seamă, mai cu un punct la **București** în fața **Progresului** (Capitala a devenit un excelent teren de recoltă pentru marinari...), mai cu altul la Ploiești, într-o „redută" care admite greu asemenea semi-eșecuri, **Farul** s-a plasat excelent. Este, acolo, la coardă.

Da, nu mai poți despărți acum un comentariu de calculele care încearcă să-l descopere pe învingător; niciodată, parcă, ele nu s-au declanșat așa de timpuriu ca acum... Ce se petrece, oare? Fruntașele, înțelegînd prin ele pe marile favorite, au totalizat pînă acum un punctaj inferior obișnuitei medii? Nu. Spre convingere, iată situația primelor trei locuri în precedentele trei ediții, tot după 22 de etape.

**1967/68: Steaua** 29 puncte; **F. C. Argeș** 27 puncte; Petrolul și Dinamo 25 puncte.

**1968/69: U.T.A.** 30 puncte; Rapid 27 puncte; Dinamo 26 puncte.

**1969/70: U.T.A.** 28 puncte; Steaua 27 puncte; Rapid 27 puncte.

Cele două ocupante ale fotoliilor de orchestră la reprezentația actuală **(Dinamo și Rapid)** au cîte 28 de puncte, deci în limitele predecesoarelor (în paranteză fie spus, primele clasate în parțialele clasamente de mai sus au ieșit campioane...). Atunci ce elemente au intervenit acum?

Primul, de ordin general, ni se pare a fi gruparea, cu adevărat rar întîlnită, a ocupantelor plutonului de frunte. Primele opt participante la campionatul principal al fotbalului nostru se află înșirate pe distanța a numai cinci puncte. Asta spune, credem, suficient asupra aspirațiilor de a intra în calculele (teoretice sau practice...) ale unui număr de echipe cum nu au mai apărut de mult în asemenea socoteli.

Al doilea element explicativ îl găsim în „specializarea" pentru roluri înalte a unor formații cu care ne-am întîlnit foarte rar sau deloc în ultimele ediții ale campionatului. Dacă Dinamo, Rapid, Steaua, U.T.A., sînt protagoniste ale întrecerii de ani și ani, **Farul** și **Petrolul** și **Politehnica Iași** nu prezentau candidaturi forte, chiar dacă tradiționalele declarații ale antrenorilor lor le vedeau, la început de întrecere, în această postură.

Dar nu trebuie să ne plîngem pentru această realitate. Dimpotrivă. Chiar dacă sînt voci care găsesc în situația foarte încurcată, plină de neprevăzut și complicații din fruntea clasamentului, motiv să declare că nivelul campionatului s-a echilibrat în „sens negativ", opinia noastră rămîne aceea că intervenția unor forțe noi, a unor nume noi, a unor centre noi în lupta pentru titlul național reprezintă un folos pentru fotbal. Simțim, de altfel, acest vînt favorabil în primăvara campionatului. Stadioanele au înregistrat numeroase recorduri de asistență, subiectul campionat — și așa totdeauna la mare cinste în „șuetele" suporterilor, de la mic la mare, de la tînăr la bătrîn — a monopolizat pur și simplu interesul iubitorilor de sport, chiar și al acelora care nu-și fac din fotbal principala pasiune.

Rămîne doar ca fluviul acesta de interes, de preocupare, de pasiune, să nu se transforme în unul de patimă. Campionatul, ca orice întrecere, are momentele lui dure, triste, pentru un suflet de suporter. A le transforma în acte de nesportivitate, de bănuială, de încrîncenare, reprezintă o lovitură dată în plin tocmai favoriților și campionatului. Grupul „magistraților Diviziei A", arbitrii, se găsește înaintea unei etape de care depinde foarte mult prestigiul corpului lor, un corp încercat, e drept și insuficient prețuit, dar atît de prețios. Cinstea și competența pot ajuta trecerea numeroaselor „furci caudine" dinaintea lor. Alături de sportivitatea jucătorilor și a tribunelor, iată marile condiții ale succesului unei „linii drepte" a campionatului care se anunță mai grupată, mai populată ca nicicînd.

Eftimie IONESCU

SLATINA. Cel mai bun jucător de pe teren a fost, în meciul „U" Craiova—Rapid, portarul Oprea. Iată-l respingînd „in extremis" un șut puternic al lui Petreanu, sub privirile lui Deselnicu și ale atacantului feroviar. Foto: S. BRAȘOVEANU

## PETROLUL PIERDE TEREN

Era și de așteptat ca partida de la Ploiești să aducă un început de clarificare în privința intențiilor, ca și a posibilităților de realizare a acestor intenții din partea a două dintre principalele urmăritoare ale favoriților competiției în lupta pentru titlu. Rezultatul meciului, dar mai ales evoluția Petrolului și a Farului, într-o întîlnire de o deosebită importanță pentru ierarhizarea echipelor în etajul superior al clasamentului, au confirmat mai întîi faptul că — în ciuda celor două puncte smulse pe rînd studenților craioveni și clujeni în deplasare — formația antrenată de cuplul C. Cernăianu-N. Marinescu începe să piardă ușor teren, încercînd a-și găsi cu greu un loc în grupul fruntașilor, agitat de spectaculoase mișcări pe verticală de la locul opt în sus.

Analizînd puțin situația prezentă a echipei ploieștene, atrage în mod deosebit atenția faptul că ceea ce constituie elementul caracteristic, dominant în comportarea sa, este — după părerea noastră ca și după aceea mărturisită însăși de antrenori — **o anumită stare de criză de ordin psihologic**, care se suprapune peste unele carențe cronice de ordin tehnico-tactic și inerente dificultăți de alcătuire a celui mai bun „unsprezece" din actualul lot de jucători. Că aceasta este o realitate care nu mai poate fi ignorată ne-o confirmă starea de inhibiție care cuprinde întreaga echipă în momentul în care apar probleme de mare dificultate în desfășurarea meciurilor, neputința finalizării în situații clare, primirea unor goluri favorizate de erori grave de apărare. Altfel spus, Petrolul apare oricînd în teren ca o echipă omogenă, cu o bună capacitate de efort, cu o remarcabilă sudură între compartimente și cu unele individualități capabile să confere jocului nota de culoare care ridică valoarea spectacolului. Este evident pentru oricine că Petrolul simte în acest final furtunos de campionat nevoia unui echilibru moral pe care nu ne îndoim că-l va recîștiga, în timp util, prin efortul colectiv al antrenorilor, jucătorilor și propriului public.

De cealaltă parte, Farul, echipa care a renunțat la tentația unui turneu de iarnă peste hotare în schimbul unei pregătiri dure și conștiincioase pe malul mării, începe să amenințe aproape de intrarea în linia dreaptă a campionatului. Elevii antrenorilor R. Cosmoc și Em. Hașoti, cu un atac solid și deosebit de penetrant, cu o linie mediană foarte mobilă și laborioasă și cu o apărare imediată sobră — deși [illegible] un rigidă și cu unele fisuri [illegible] anizarea acțiunilor defensive — reprezintă în momentul de față un team bine închegat, care știe să valorifice la maximum avantajele jocului pe teren propriu și să aplice în deplasare elementele tactice ale [illegible] leeții bine studiate și învățate aproape pe de rost. Neglijată pînă acum, am spune cu premeditare, echipa din Constanța atacă puternic din urmă și țintind locul I — fără a mai ascunde nimănui intențiile sale — pregătește, se pare, asaltul care ar putea să-i aducă în cele din urmă satisfacția unei reușite meritate, sau poate numai plusul de experiență, necesar pentru o tentativă viitoare.

M. I.

PLOIEȘTI. Portarul constănțean Popa **respinge balonul la care** sărise Dridea. **În prim plan, fundașul** Pleșa. Foto: ION POPESCU

## „OPERAȚIUNEA-COIDUM nr. 2"

Cu cîțiva ani în urmă, cînd **Coidum** poposea în Cetatea Băniei pentru a lua în mîini frînele echipei universitarilor, scriam atunci de prima lui **„operațiune"** privind disciplinarea acestei formații după canoanele proprii ale antrenorului cu ochi pătrunzători și ambiții mari. Duminică, în meciul de la Slatina împotriva Rapidului, s-a conturat (mai bine) și a doua **„operațiune-Coidum"**, aceea de reîntinerire a formației începută în turul campionatului. Alături de **Donose** (18 ani), **Boșoteanu** (23 ani), **Bălan** (21 ani) un nou jucător, **Smarandache** (17 ani) vine să scadă media de vîrstă a echipei. La timpul ei, acțiunea ca atare a declanșat multe discuții **pro** și **contra**, a **creat** anumite animozități la diverse nivele. Vizez aici, firește, și pe jucătorii mai vechi **(Neagu, Bitlan, Mincă, Ivan etc.)** aflați azi în postură de rezerve, postură neplăcută datorată, în primul rînd, unor **cauze obiective, reale — necesitatea de promovare a tinerilor dornici de afirmare.**

Craiovenii au cîștigat cu 1—0 un meci greu nu ca urmare a unei superiorități evidente. Rapid i-a supus la grele șocuri în repriza a doua (raport de cornere 10—3; raport de șuturi 20—10, ambele în favoarea feroviarilor). Succesul lor a fost determinat de puterea de mobilizare, de ambiția jucătorilor gazdă de a întrerupe șirul satisfacțiilor unei echipe ce aspiră la titlu, indiscutabil mai omogenă și mai valoroasă. De altfel, antrenorul Coidum recunoștea după meci că a avut destule emoții pînă la fluierul final. **„Victoria aceasta** — a continuat interlocutorul — **vine în sprijinul acțiunii pe care o cultiv din toamnă — revitalizarea formației. Toți tinerii, ajutați și de jucători mai experimentați, au probat din plin calitățile lor, posibilitățile de a se menține titulari în echipă. Totul depinde de ei".**

Coidum are de ce să fie încrezător. **Smarandache i-a neutralizat bine, alternativ, pe Marin Stelian și pe Neagu; s-a dublat acceptabil cu Deselnicu; Boșoteanu a fost destul de activ la mijlocul terenului, colaborînd fructuos cu Strîmbeanu; Donose a etalat constant calitățile de tehnician, iar Bălan, înfipt în coasta apărării rapidiste, a reprezentat un pericol în ciuda unor greșeli personale săvîrșite, inerent.**

**Unii suporteri rapidiști, prezenți în tribunele din Slatina, afirmau, după meci, că „U" a beneficiat și de unele șanse: că a avut un portar, Oprea, în mare formă care a salvat echipa de la trei goluri; că Rapid a trecut la atac tîrziu, după primirea golului.**

**Dar toate acestea, să recunoaștem, nu schimbă cu nimic datele expuse mai sus privind „operațiunea-Coidum nr. 2".**

Stelian TRANDAFIRESCU

## CLASAMENTUL GOLGETERILOR

**MOLDOVEANU SE APROPIE...**

Puține modificări în clasamentul golgeterilor după etapa a 22-a. Liderul, Tătaru, n-a jucat, iar dintre urmăritorii săi doar Moldoveanu (Politehnica) a înscris un gol.

10 GOLURI: **Tătaru** (Steaua) — 1 din 11 m.

9 GOLURI: **Frățilă** (F. C. Argeș), **Moldoveanu** (Politehnica).

8 GOLURI: **Oblemenco** („U" Craiova) — 1 din 11 m, **Dumitrache** (Dinamo) — 4 din 11 m, **Neagu** (Rapid) — 1 din 11 m, **Cuperman** (Politehnica) — 1 din 11 m, **Adam** („U" Cluj) — 1 din 11 m.

7 GOLURI: **Doru Popescu** (Dinamo), **Tufan** (Farul), **Iordănescu** (Steaua), **Axente** (U.T.A.), **Dincuță** (Petrolul).

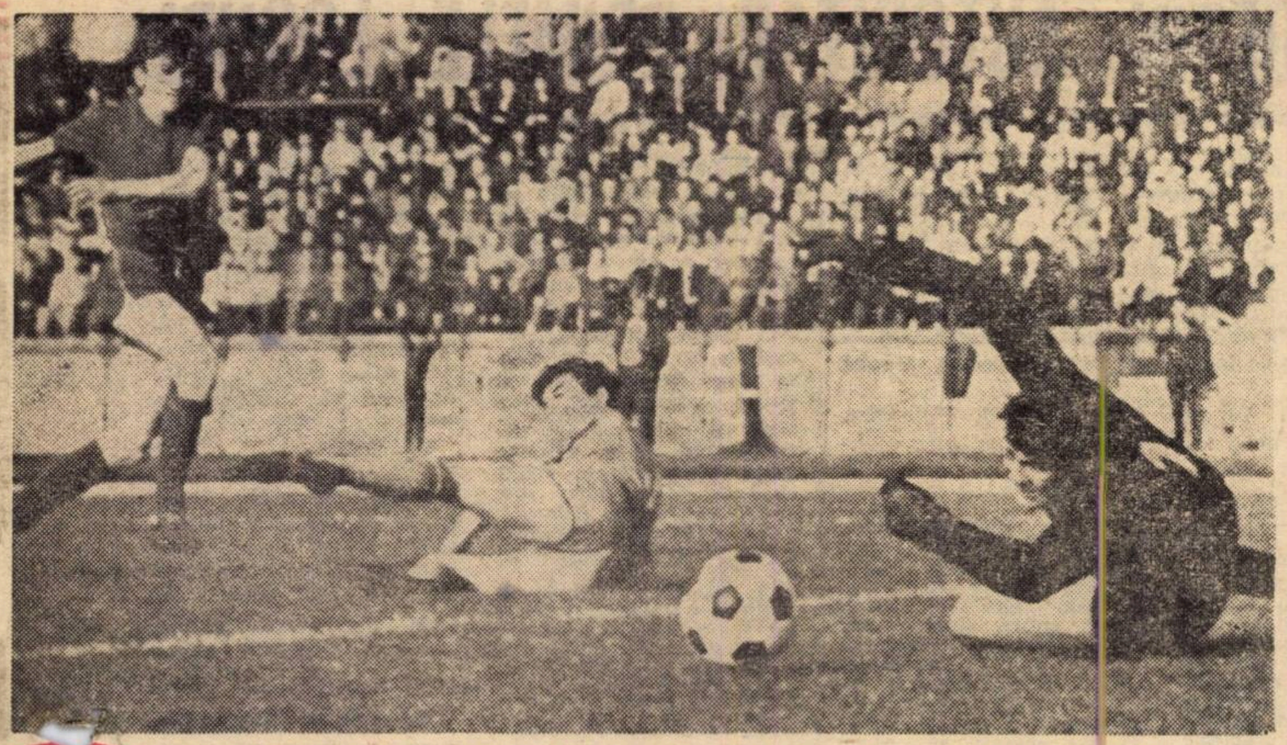

**BUCUREȘTI. Așa s-a deschis scorul în partida Progresul — Sport club Bacău. Raksi (care nu se vede în fotografie) a șutat plasat și** Ghiță **nu mai poate interveni.** Foto: **L. ADORJAN**

## CU O SINGURĂ OCAZIE...

După evoluțiile bune din retur ale echipei Steaua ca și după jocul excelent din Cupă cu Crișul, meciul de la Iași era — pentru fiecare specialist — deschis oricărui rezultat. Dar, avantajul terenului propriu, ca și o mai mare șansă și-au pus pregnant amprenta pe deznodămîntul partidei dînd, pînă în final, cîștig de cauză echipei Politehnica. La Iași, în fața propriilor suporteri, jucătorii de la Politehnica au abordat întîlnirea chiar din primele minute cu un exagerat grad de duritate, căruia i s-a adăugat și acel dram de șansă atît de necesar uneori pentru înclinarea balanței. De altfel, ieșenii nu prea s-au descurcat printre apărătorii militari; ca dovadă, ei au șutat numai de trei ori pe spațiul porții apărate de **Coman**, din care au realizat cele două goluri ale victoriei!

Ceea ce ni se pare semnificativ în desfășurarea partidei este faptul că bucureștenii au abordat jocul deschis. In prima repriză, printr-o excelentă circulație a mingii (promotori **Naom** și **Vigu**), militarii și-au depășit adversarii la capitolul **organizarea jocului** și cu **mai multă forță de pătrundere** în atac, ca și printr-un **joc mai combinativ** rezultatul putea fi altul. Ne gîndim la situația din min. 24 (unica, de altfel) cînd Iordănescu, aflat în 6 m, a preferat să reia din întoarcere mingea (în locul unei preluări sigure) dar a luftat într-o situație în care în preajma lui nu se afla nici un adversar. Dar, fotbalul se răzbună și dacă o echipă nu știe să profite la timp de situațiile ivite, există un revers al medaliei. Așa s-a și întîmplat căci în repriza a doua, prin introducerea mijlocașului Marica, jocul s-a echilibrat, acele momente de derută ale gazdelor au dispărut și elanul jucătorilor de la Steaua a scăzut vizibil. O incursiune a lui Moldoveanu s-a soldat cu un nou gol, năruind total speranțele oaspeților.

Gheorghe NERTEA

## UNIVERSITATEA CLUJ — O REVELAȚIE, DAR...

Nu încape nici o îndoială, pentru cei care au văzut-o evoluînd în mai multe rînduri în acest retur de campionat, că echipa studenților clujeni constituie o veritabilă și plăcută revelație. Dacă facem abstracție de comportarea mai modestă (singura) din partida cu Steaua (fără discuție, o altă revelație a... primăverii) constatăm că **Universitatea Cluj a avut permanent evoluții dintre cele mai bune chiar și atunci cînd a pierdut, cum a fost cazul în meciul cu Rapid de la București.** De ce considerăm echipa clujeană ca o revelație?

Evident, un procent însemnat în formularea acestei aprecieri îl ocupă suita de **șapte jocuri**, după eșecul din partida cu Steaua (cinci de campionat, două de Cupă) **în care n-a cunoscut înfrîngerea.** Și să nu uităm că în tot acest timp a avut ca adversari în afara „granițelor Napocăi" echipe redutabile ca U.T.A., Steagul roșu, Jiul etc.

Dar, ponderea cea mai însemnată în susținerea ideii noastre o constituie adevărul de necontestat care este **evoluția de ansamblu a echipei.** Și credem că nu greșim afirmînd că maniera în care ea acționează în prezent constituie, cel puțin în perioada actuală, un **inedit în fotbalul nostru!** Pentru că studenții au înțeles cel mai bine **rolul jucătorului modern, jucătorul universal, rol în care „purtători de cuvînt" sînt nu unul sau doi jucători și aceștia în mod sporadic, ci aproape întreaga echipă clujeană și îndeosebi Crețu, Anca, Barbu, Uifăleanu, D. Mocanu etc.** Ei fac acest lucru continuu și susținut, într-un ritm în care numai tinerețea, pregătirea fizică și clasa jucătorilor îl permit. Dintre ei se detașează în mod clar **Anca** și **Barbu** care prin iscusitele și vicleneele manevre pe care le desfășoară dizlocă și străpung pînă și cele mai compacte apărări. Și nu întîmplător acești doi mijlocași sînt și cei mai periculoși... atacanți.

Pînă aci toate sînt bune și la locul lor. Le-am reproșa însă studenților clujeni ușurința cu care tratează elementul esențial al întrecerii sportive, **finalizarea.** Pentru că nu este permis acestui bine pus la punct motor, care este echipa clujeană, să dea rateurile pe care le dă. Să se gîndească Anca și colegii lui la numărul și dimensiunea ocaziilor de gol din meciurile cu Rapid, Politehnica Iași sau chiar Jiul. Și atunci vor înțelege inutilitatea a tot ceea ce creează uneori!

L. TONCU

## Cazul săptămînii

### Dezertarea lui Adamache

Aradul aflase încă în dimineața meciului de absența lui Adamache. Echipa Steagul roșu „trăsese" la hotelul „Astoria" și priviri curioase inventariaseră de mai multe ori lotul. Într-adevăr, zvonul s-a confirmat și vestea a început să circule prin oraș, scăldată într-un sentiment de ușurare. Reduta de apărare a brașovenilor se anunța fisurată, avea să lipsească deci portarul acela zvelt și [illegible], care, ca o pasăre neagră, zboară de obicei dintr-un stîlp în altul al porții, salvînd miraculos goluri aproape făcute...

Echipele au ieșit pe teren, execută obișnuita încălzire și Gherghelі, Balint și Pescaru trag șuturi de rutină unui băiețandru cu numele Albu. Valentin Stănescu și Nicolae Proca, sînt postați în spatele plasei, preocupați și taciturni, atît de aproape în spațiu și stăruitor în timp lîngă rezerva lui Adamache, încît gestul lor reprezintă parcă nevoia de a proteja un jucător care debutează peste cinci minute în Divizia A.

Dar ce s-a întîmplat cu Adamache?

Izvorul informațiilor a fost sec, nimeni nu cunoștea amănunte. La ora aceea am putut să adunăm doar următoarele date: după meciul cu „U" Craiova, a venit marți la antrenament. Obișnuitul control medical, la care a fost supus alături de coechipieri, a demonstrat în cazul lui o nerecuperare evidentă. Nu s-a mai prezentat în continuare la pregătiri și a fost zărit doar vineri de dr. Laurian Taus, într-o mașină cu număr de Sibiu, prin a cărei ușă întredeschisă Adamache a strecurat promisiunea că se deplasează, de fapt, spre Arad. Nu cunoaștem amănunte, dar întîmplarea seamănă ca două picături de apă cu „evadările" trecute ale altui portar de talent ce evuase la un moment dat prin Divizia B. **„Sîntem încrezători, chiar concesivi cu Adamache,** ne declara antrenorul său. **l-am iertat altă dată greșeli înăbușite la jumătatea drumului de propria sa voință. Acum a sărit însă peste cal și vom fi drastici.** Era previzibil că se va ajunge aici, pentru că cercul său de falși prieteni care îi consumă timpul și banii îl trage în jos, încet dar constant, ca un balast **fatal".**

Adamache se va întoarce probabil la echipă, cu capul între umeri și cu privirea în jos, cerînd clemență. Talentul său indiscutabil convertit în joc îl va reabilita, desigur, dar aventura de săptămîna trecută plasează prima rezervă a lui Răducanu la echipa națională într-un con umbrit de nedumerire și îngrijorare generală. Precedentul creat îndeamnă la circumspecție și aruncă o piatră în vitrina curată de după care privesc ceilalți coechipieri ai lui Adamache, cu tricolorul pe piept... Valentin Stănescu este oțărît; nu vrea nimeni ca într-o bună zi, să se încrunte și Angelo Niculescu...

Ion CUPEN

## „ACCESORII" DE CARE FOTBALUL DE CALITATE SE POATE LIPSI

Regularitatea unui meci, cursivitatea jocului depind aproape exclusiv de preocuparea fotbaliștilor de a juca mingea, folosind întregul arsenal de mijloace tehnice și tactice, dar și fizice, din cele îngăduite și stimulate de regulile sportului cu balonul rotund. Firește, fiind un joc sportiv, cu valențe atletice, fotbalul nu exclude angajamentul fizic chiar total, acea admirabilă încleștare de forțe, care face aproape inevitabilă departajarea celor puternici de cei slabi, a celor mai bine pregătiți de cei cu insuficiențe evidente în instruire.

Dar nu acest angajament fizic generează infracțiunea, brutalitatea și atitudinea de nesportivitate. Ci o anumită interpretare (eronată) și aplicare dincolo de adevăratul sens al întrecerii sportive, precum și unele carențe devenite pe alocuri obișnuințe, în ținuta multora dintre jucătorii noștri. De aici și numărul mare de neregularități de toate felurile, cîte poate prevedea regulamentul de joc, dar cu același efect: **fragmentarea jocului, accidente, degradarea spectacolului sportiv.**

Plecînd de la aceste adevăruri ne-am propus să urmărim, prin prisma lor, partidele etapei a XXII-a. Am notat astfel, faulturile comise, pe echipe și jucători, precum și avertismentele date de arbitri, pe care le-am înscris în tabelul de mai jos.

| 1 | 2 | 3 | 4 | 5 |
|---|---|---|---|---|
| Petrolul<br>Farul | 17<br>24 | 41 | Bădin 6<br>Ghircă 6 | Dridea, Bădin<br>— |
| Politehnica<br>Steaua | 34<br>14 | 48 | Stoicescu 7<br>Cristache 3 | Incze, Pal<br>Cristache |
| U.T.A.<br>St. roșu | 5<br>11 | 16 | —<br>— | —<br>— |
| Dinamo<br>F. C. Argeș | 9<br>17 | 26 | D. Popescu 3<br>Ivan II 4 | Constantinescu<br>Prepurgel.<br>Jercan |
| Jiul<br>„U" Cluj | 14<br>13 | 27 | Caramalis 4<br>Mihăilă 5 | —<br>— |
| „U" Craiova<br>Rapid | 12<br>12 | 24 | Strîmbeanu 4<br>Pop 4 | —<br>— |
| Progresul<br>Sport Club | 12<br>16 | 28 | Beldeanu 4<br>Velicu 6 | Beldeanu<br>— |
| C.F.R. Cluj<br>C.F.R. Tim. | 17<br>12 | 29 | Lupu 4<br>Chimiuc 6 | —<br>Chimiuc |

LEGENDA. — **1** = echipele, adversare directe; **2** = numărul de faulturi pe echipe; **3** = numărul total de faulturi pe meci; **4** = jucătorii care au comis cel mai mare număr de faulturi; **5** = jucătorii cărora li s-a arătat cartonul galben.

Interpretarea acestor date duce la o serie de constatări dintre care cea mai importantă ni se pare că este aceea că „miza" jocului, oricît de importantă ar fi (și duminică au fost asemenea cazuri) nu are întotdeauna repercusiuni negative asupra desfășurării normale, regulamentare a partidelor. Dovadă că în unele întîlniri, ca **Jiul — „U" Cluj, U.T.A. — St. roșu, „U" Craiova — Rapid** sau **Progresul — Sport Club**, s-au înregistrat cifre inferioare mediei, admise convențional, de faulturi în 90 minute, considerînd că această medie nu trebuie să depășească în mod obișnuit 30 de asemenea infracțiuni. Aceasta dovedește că se poate juca și destul de curat, chiar atunci cînd jucătorii sînt obsedați de importanța confruntării lor și cînd duelurile directe, lupta corp la corp, sînt aproape inevitabile.

Atrag atenția însă, în mod deosebit, două din cele opt partide ale etapei. Ne referim, în primul rînd, la cea de la Iași unde am notat cifra cea mai mare de faulturi (48 — un fault la mai puțin de două minute). Interesant de subliniat este faptul că mai mult de două treimi din acest număr au fost înregistrate în prima repriză, ceea ce explică nivelul spectacular scăzut, pe de o parte, iar pe de alta randamentul redus al atacului bucureștean, intimidat de jocul în forță al ieșenilor, presărat cu atacuri neregulamentare (26 faulturi din totalul de 36...). Intervenția promptă a arbitrului, ca și (la pauză) a antrenorilor, a avut darul să tempereze această tendință și la reluare jocul a devenit ceva mai cursiv, mai curat.

Lucru curios: la Iași procentul mare de neregularități s-a datorat gazdelor, în timp ce la Ploiești oaspeții au imprimat nota de neregularitate, în scopul — vădit — de a păstra un rezultat favorabil lor.

Menționînd doar că în marea majoritate a cazurilor (și din tabel reiese acest lucru) jucătorii care comit faulturi multe sînt, bineînțeles, apărători, vom sublinia că chiar și în acest caz cifra de 7 infracțiuni (Stoicescu) sau de 6 (Velicu, Ghirca), ni se pare că devine o notă caracteristică, o practică ce trebuie stăvilită, măcar de antrenori, dacă arbitrii n-au înțeles s-o facă ei, pe teren, fluturîndu-le cartonul galben.

În sfîrșit, pentru că veni vorba de „cartonașe" să arătăm că în cele opt partide s-a făcut uz de ele de 10 ori pentru:

**Faulturi**: Beldeanu, Bădin, Incze, Prepurgel.

**Proteste la decizii**: Jercan, Dridea.

**Atitudine nesportivă (lovirea adversarului cu mingea, injurii la adresa adversarilor, tragere de timp)**: Cristache, Constantinescu, Chimiuc, Pal.

Avertismentele au avut efect? Da. Jucătorii s-au liniștit după ce au văzut cartonul galben. Mai mult chiar, el a alertat și pe antrenori. Cazul de la Iași, unde Mărdărescu — pentru a evita o eliminare care ar fi descompletat echipa — l-a schimbat pe Pal, cel amenințat. Măsură chibzuită. La fel ca și decizia arbitrului Em. Vlaiculescu, care — logic — la prima abatere a portarului Constantinescu (lovirea adversarului cu mingea) i-a dat un avertisment și nu s-a grăbit să-l elimine ca Zaharia Drăghici, în toamnă, în întîlnirea Petrolul — Dinamo. În orice caz, arbitrii — înarmați acum și cu aceste cartoane — trebuie să fie prompți în limitarea neregularităților și în primul rînd la cei care le repetă.

Petre GATU
Mihai IONESCU

# A.S. ARMATA ŞI CRIŞUL DEŢIN AUTORITAR PRIMELE LOCURI

## Divizia B

Deşi mai sînt de disputat şapte etape în Divizia B, se poate spune că cea jucată duminică a elucidat în mare măsură situaţia în partea de sus a clasamentelor. Într-adevăr, în prima serie, A.S.A. TG. MUREŞ şi-a mărit avantajul la patru puncte faţă de principalele ei urmăritoare, care şi ele şi-au inversat poziţiile. **Metalul Tîrgovişte** (locul II) şi **Sportul studenţesc** (locul III). În cealaltă serie, CRIŞUL, prin egalul de la Arad (0—0 cu C.F.R.), are numai trei puncte faţă de-a doua clasată, **Politehnica Timişoara**, dar, se pare, păşeşte încet dar sigur spre Divizia A.

În subsolul clasamentului seriei I, **Flacăra Moreni** (cea mai veche divizionară B) nu mai are nici o şansă şi va părăsi sigur divizia secundă. Rămîne de văzut care dintre celelalte cinci echipe (**Ştiinţa Bacău, Ş. N. Oltenita, Poiana Cîmpina, Politehnica Galaţi, Metrom Braşov**) eşalonate de la locul 11 în jos va reuşi să evite retrogradarea.

În seria a II-a, **Vagonul Arad** şi **U. M. Timişoara**, ocupînd ultimele două locuri, deţin speranţe infime pentru salvare.

## DEMONSTRAŢIA LUI ŞCHIOPU

**C.F.R. Arad — Crişul Oradea 0—0**

C. F. R.: WESSER — Cotarcă, Bermozer, KUKLA, COCIUBAN — Bălan, Vlad — Kőrössy, Gyenge, Demian (min. 50: Butaş), Czako (min. 62: Blejuşcă).

CRIŞUL: Bologan — Sărac, Lucaci, Bulc, Balogh — SĂTMĂREANU II, Cocis (min. 69: Dărăban) — Suciu, ŞCHIOPU, N. ALEXANDRU (min. 46: Moţ), CEFAN.

A arbitrat bine: **I. Soos** (Tg. Mureş)

Echipele au jucat cu devotament maxim, mutînd, din păcate, dăruirea peste pragul corectitudinii. Politica intimidării reciproce n-a avut însă multă vreme sorţi de izbîndă, căci arbitrul I. Soos a pus în funcţiune cartonaşul galben (Bermozer şi Balogh) şi pe cel roşu (Kőrössy). În numai zece oameni din min. 30, ceferiştilor le-a fost greu — dar nu şi imposibil — să reziste în faţa unui team indiscutabil superior. Apărarea lor, strunită bine şi consolidată efectiv de aportul portarului Wesser, a dus o luptă aspră cu înaintarea dornică de goluri a oaspeţilor, trăgînd cu dinţii de un „egal" care s-a clătinat serios în cîteva rînduri. Cel mai bun om de pe teren a fost, Şchiopu, biciuit de ambiţii explicabile într-un oraş unde i s-a refuzat dreptul de a mai figura în rîndurile unei echipe de Divizia A.

● **ILIE DONI (antrenor la C.F.R.):** „În inferioritate numerică cea mai mare parte din timp, nu puteam emite pretenţii. Aşa cum s-au desfăşurat „ostilităţile", rezultatul de egalitate mă satisface".

● **VASILE VLAD (antrenor la Crişul):** „Dominarea noastră pregnantă nu a fost răsplătită de gol. Ne-a lipsit mereu un spor de forţă necesar pentru finalizare. Dar numai cine a trăit ca noi coşmarul ultimelor două săptămîni poate înţelege uzura ce o acuz. Mă refer la atmosfera de tensiune care a precedat meciul cu Politehnica Timişoara şi la deplasările lungi cauzate de participarea noastră în sferturile de finală ale Cupei".

● **I. SOOS (arbitru):** „A fost un meci greu. Tendinţa generală de joc dur şi căldura copleşitoare au fost pentru mine nişte inamici pe care m-am străduit să-i învinG".

**Ion CUPEN**

## UN PUNCT NEAŞTEPTAT

**Ştiinţa Bacău — Metrom Braşov 1—1 (1—0)**

AU MARCAT: **Cernat** (min. 43) pentru Ştiinţa, respectiv **Vătav** (min. 61).

STIINTA: **BILC** — Boiangiu (min. 67: Corobană), Ghica, CIOCOIU, Buterez — Hetrea, NEMEŞ — Roşu, Mărgăşoiu, CERNAT, Codreanu (min. 71: Pelea).

METROM: SMEU — Răuţi, Ochea (min. 46: Gabor), GRECEA, Băditoiu — Staicu, Nicolae — Selimeşi, GANE, Furnică, VĂTAV.

A condus autoritar: **T. Leca** (Brăila).

Braşovenii au obţinut punctul nu după sistemul clasic al apărării cu orice mijloace ci, în mod neaşteptat, ca urmare a unui joc curajos, atacînd cu regularitate şi creîndu-şi nouă mari ocazii (min. 4 şi 47). Concretizate, ele ar fi putut mări proporţiile surprizei. La succesul oaspeţilor, o contribuţie copioasă şi-a adus-o echipa gazdă atît prin felul cum a jucat apărarea, cît şi prin maniera în care... a-a jucat înaintarea. Astfel, ezitările, intervenţiile tardive şi faptul că linia defensivă a studenţilor a recurs la jocul la ofsaid i-au făcut pe oaspeţi să întuiască posibilitatea obţinerii a cel puţin un punct. Atacul firav, neinspirat şi mereu în inferioritate numerică al Ştiinţei i-a invitat, de asemenea, pe oaspeţi la un joc deschis. Doar în ultimele 15 minute, cînd a rămas în zece oameni (Vătav a fost eliminat pentru injurii aduse arbitrului), Metrom a fost silită la o apărare supraaglomerată.

● **C. COSTINESCU (antrenor la Ştiinţa):** „Jocul a fost viu disputat, dar studenţii au făcut greşeli cu nemiluita. În ceea ce priveşte atacul, accidentarea lui Pelea, cu cîteva etape în urmă, îmi creează încă destule probleme. L-am folosit în ultimul sfert de oră dar s-a văzut că nu este restabilit. Menţiune favorabilă arbitrajului".

● **VL. GROSARU (antrenor la Metrom):** „Am realizat scopul datorită mobilizării tuturor jucătorilor. Cu mai multă şansă am fi putut obţine chiar mai mult. Excelent arbitrajul".

● **T. LECA (arbitru):** „Un joc greu, pentru că ambele echipe au dorit cu ardoare victoria. A trebuit să fiu energic, să reprim orice tentativă a jocului dur".

**GH. DALBAN**
corespondent

## O POARTĂ ASEDIATĂ

**Politehnica — Minerul Baia Mare 2—1 (0—1)**

AU MARCAT: **Roszney** (min. 42), **Bungău** (min. 65) şi **Surdan** (min. 85).

POLITEHNICA: Filip — Maier, MAFA, Arnăutu, Brîndescu — PETROVICI, Bungău — Dima (min. 62: Pripici), SURDAN, Kun I, Copăceanu.

MINERUL: MORICZ — Cromeli (min. 82: Hosany), Condruc, Necula, Docu — Mihalcic, Trif, SZABO — Miculaş, ROSZNOY, DORÎNGEA.

A arbitrat corect **Sever Drăgulici** (Tr. Severin)

În prima repriză jocul a fost aerisit cu faze frumoase de ambele părţi. Deşi studenţii au numeroase ocazii de-a înscrie, ei întîrzie să şuteze sau sînt blocaţi de portarul Moricz. În schimb, oaspeţii, care au dat dovadă unui calm „englezesc" au realizat contraatacuri periculoase. Reuşind să speculeze neatenţia apărării echipei gazdă, deschid scorul prin ROSZNOY, care reia spectaculos, cu capul, mingea centrată de Dorîngea. După pauză am asistat la un joc într-o singură direcţie: poarta apărată excelent de Moricz. Două cifre sînt semnificative: raport de cornere 14—1 şi şuturi pe spaţiul porţii 16—0. În cele 45 de minute „acrobatul" Moricz a fost învins de două ori prin BUNGĂU şi SURDAN.

● **TOMA JURCA (antrenor la Politehnica):** „Un joc al ratărilor. Ca şi în alte ocazii din cauza neatenţiei, am primit goluri cînd nimeni nu se aştepta. Numai dorinţa de victorie, nu a fost suficientă; fără să gîndească în teren, elevii mei au uşurat mult sarcina apărării oaspeţilor".

● **ION BARTHA (antrenor la Minerul Baia Mare):** „Partidă specifică de luptă: studenţii pentru menţinerea în dispută cu Crişul, noi pentru a supravieţui în „B". Cu plus de şansă puteam pleca cu un punct de la Timişoara. Mi-a plăcut arbitrajul".

● **SEVER DRAGULICI (arbitru):** „Gazdele au meritat victoria. De mult nu mi-a fost dat să văd atîtea ocazii de gol ca în jocul de azi. Oaspeţii au meritul de a se fi apărat organizat; ambele echipe au dat dovadă de-o sportivitate exemplară".

**P. ARCAN**
corespondent

## LA POMUL LĂUDAT...

**Metalul Bucureşti — Sportul studenţesc 0—0**

METALUL: Petre Iosif — Rădulescu, MORARU, APOSTOL, Cojocaru — SAVU, MATEESCU — Stan Gabriel, Georgescu, Nedelcu (min. 55: Troi), Roman.

SPORTUL STUDENŢESC: Argeşeanu — Gall, Mătăoanu, DUMITRU NICOLAE, Rădulescu — CULDA, BALABAN — BUJOR, Dutan (min. 46: Kraus), Pană (min. 73: Sava), CIORNOAVĂ.

A arbitrat foarte bine **Chiriac Manuşaride** (Bucureşti).

Ţinînd cont de ultimele rezultate înregistrate de cele două formaţii, partida programată duminică dimineaţă în Pantelimon a fost considerată pe drept cuvînt derbiul etapei. Dar, miza celor două puncte şi-a pus amprenta asupra calităţii şi spectaculozităţii partidei, deşi valoarea celor două teamuri ne-ar fi îndreptăţit să sperăm într-un joc, dinamic, cursiv şi cu... goluri. Studenţii, în dorinţa de a se menţine în plasa liderului, au acţionat în consecinţă, căutînd să spargă „zidul" metalurgist, prin pătrunderi individuale, unele cu sorţi de izbîndă, dar de fiecare dată pripeala a luat loc mult rîvnitului gol. Aşa a fost în min. 20, cînd Pană „suflat" o minge portarului Iosif, dar a şutat pe lîngă bară. Apoi Bujor (min. 36) a şutat de la 18 m. în bară! Cea mai mare ocazie a meciului rămîne cea din minutul 86, cînd Ciornoavă a pătruns singur în careu, şi de la patru metri a şutat în portar! Metalul a jucat mai slab decît în meciul de cupă cu C.F.R. Timişoara, dar rămîne în continuare aceeaşi echipă dificil de înfruntat, cu o apărare robustă şi cu doi mijlocaşi de marcă.

● **PAUL POPESCU (antrenor la Metalul):** „Calitatea jocului a fost net influenţată de „mirajul" celor două puncte. Apreciez ca echitabil rezultatul. În ceea ce priveşte arbitrajul — foarte bun".

● **ION MOTROC (antrenor la Sportul studenţesc):** „Jocul nu m-a satisfăcut. Ambele formaţii au jucat fără vlagă, în ritm de tango. Ocaziile ratate se răzbună asupra... punctelor".

● **CHIRIAC MANUŞARIDE (arbitru):** „Joc de uzură, disputat la o mai mare tensiune, dar în limitele deplinei sportivităţi. Rezultat echitabil".

**PAVEL PEANĂ**
corespondent

## ÎNTRE DETA ŞI DEVA

**DETA, 4 aprilie.** La stadionul oraşului, echipele **Furnirul Deta** şi **Minerul Lupeni**, ambele din seria a V-a a Diviziei C, se pregătesc să intre pe teren. Dar deşi ora 11 anunţată de federaţie pentru primul fluier trecuse, meciul nu mai începea. Cauza? Nu sosise la teren brigada de arbitri.

**DEVA, 4 aprilie.** La ora 10,20, la stadionul „Cetate" îşi fac apariţia trei persoane care îi comunică şefului stadionului, că sînt arbitrii **Zoltan Szilagyi** şi **Alexandru Sike** din Oradea şi **Ludovic Bodonyi** din Valea lui Mihai, care — conform foii de arbitraj — trebuie să conducă partida **Furnirul Deta — Minerul Lupeni** programată aci. Dar li se răspunde că pe acest stadion nu are loc nici un meci de fotbal. Drept pentru care se face menţiune pe foaia de arbitraj, unde scria clar că meciul se joacă la DEVA.

Dar să ne întoarcem la Deta, unde organizatorii găsesc în tribune trei arbitri, de acord să conducă jocul. Cei din Lupeni nu acceptă însă arbitri localnici şi nu se prezintă pe teren. Ca urmare, **Ştefan Schwarcz**, desemnat să conducă meciul, după minutele regulamentare de aşteptare, consemnează victoria Furnirului cu 3—0, pentru neprezentarea Minerului Lupeni la joc, decizie validată de comisia de competiţii şi disciplină a F.R.F. (Dispoziţiile în vigoare ale F.R.F. spun clar că în cazul neprezentării arbitrilor delegaţi, meciul trebuie să se dispute sub conducerea unor localnici).

Lăsînd la o parte ambiguitatea regulamentului (în tribună se pot afla arbitri de categori inferioare, lipsiţi de competenţă şi autoritate gata „să dea meciul peste cap" şi de aici un întreg cortegiu de discuţii, contestaţii şi apeluri), trebuie să spunem că Minerul trebuia să joace meciul pentru a nu fi alături de litera regulamentului. Dar la fel de adevărat este şi faptul că greşeala minerilor are la bază o greşeală a federaţiei pentru că pe foaie scrie că meciul urma să aibă loc la Deva, ceea ce i-a derutat într-o măsură pe arbitri. (Spunem într-o măsură, pentru că pe delegaţiile pentru încasarea baremului scria clar: DETA). Şi atunci lucrurile se schimbă în bună măsură. Nu este numai vina Minerului „ceea ce clatină hotărîrea numitei comisii. Pentru îndreptarea lucrurilor credem că rejucarea meciului se impune.

Între DETA şi DEVA nu este decît diferenţă de o literă. Dar cîte bucluceri poate aduce înlocuirea uneia cu cealaltă...

## AUZITE, VĂZUTE, CONSEMNATE

## SERIA I

● REZULTATE ● CLASAMENTE ● ETAPA VIITOARE ●

Ştiinţa Bacău — Metrom Braşov 1—1 (1—0). Metalul Bucureşti — Sportul studenţesc 0—0, C.F.R. Paşcani — S.N. Oltenita 0—2 (0—1). Ceahlăul P. Neamţ — Flacăra Moreni 3—1 (1—0). Politehnica Galaţi — F.C. Galaţi 2—0 (2—0), A.S.A. Tg. Mureş — Dunărea Giurgiu 3—0 (2—0). Metalul Tîrgovişte — Poiana Cîmpina 2—1 (0—1). Progresul Brăila — Portul Constanţa 1—0 (0—0).

| | | | | | | |
|---|---|---|---|---|---|---|
| 1. | A. S. ARMATA Tîrgu Mureş | 23 | 15 | 4 | 4 | 58—21 34 |
| 2. | METALUL Tîrgovişte | 23 | 14 | 2 | 7 | 29—21 30 |
| 3. | SPORTUL STUDENŢESC Bucureşti | 23 | 13 | 4 | 6 | 30—22 30 |
| 4. | PROGRESUL Brăila | 23 | 11 | 5 | 7 | 25—19 27 |
| 5. | CEAHLĂUL Piatra Neamţ | 23 | 12 | 2 | 9 | 26—24 26 |
| 6. | DUNĂREA Giurgiu | 23 | 11 | 3 | 9 | 21—24 25 |
| 7. | METALUL Bucureşti | 23 | 9 | 6 | 8 | 25—16 24 |
| 8. | FOTBAL CLUB Galaţi | 23 | 10 | 4 | 9 | 28—25 24 |
| 9. | C.F.R. Paşcani | 23 | 8 | 6 | 9 | 33—31 22 |
| 10. | PORTUL Constanţa | 23 | 9 | 4 | 10 | 17—24 22 |
| 11. | ŞTIINŢA Bacău | 23 | 8 | 5 | 10 | 24—26 21 |
| 12. | ŞANTIERELE NAVALE Oltenita | 23 | 8 | 5 | 10 | 20—28 21 |
| 13. | POIANA Cîmpina | 23 | 7 | 5 | 11 | 22—25 19 |
| 14. | POLITEHNICA Galaţi | 23 | 8 | 2 | 13 | 21—25 18 |
| 15. | METROM Braşov | 23 | 5 | 7 | 11 | 16—28 17 |
| 16. | FLACĂRA Moreni | 23 | 1 | 6 | 16 | 14—50 8 |

S. N. Oltenita — Politehnica Galaţi, Poiana Cîmpina — Metalul Bucureşti, Metrom Braşov — Portul Constanţa, C.F.R. Paşcani — Dunărea Giurgiu, A.S.A. Tg. Mureş — Metalul Tîrgovişte, F. C. Galaţi — Ceahlăul Piatra Neamţ, Progresul Brăila — Flacăra Moreni, Sportul studenţesc — Ştiinţa Bacău.

## SERIA A II-a

C.F.R. Arad — Crişul Oradea 0—0, Politehnica Timişoara — Minerul Baia Mare 2—1 (0—1), Metalurgistul Cugir — Vagonul Arad 1—0 (1—0), Olimpia Oradea — U.M. Timişoara 1—0 (0—0), Gaz metan Mediaş — Olimpia Satu Mare 2—0 (0—0), Electroputere Craiova — C.S.M. Sibiu 2—1 (2—0), Gloria Bistriţa — C.S.M. Reşiţa 3—0 (1—0), Corvinul Hunedoara — Minerul Anina 2—0 (0—0).

| | | | | | | |
|---|---|---|---|---|---|---|
| 1. | CRIŞUL Oradea | 23 | 14 | 6 | 3 | 38—17 34 |
| 2. | POLITEHNICA Timişoara | 23 | 12 | 7 | 4 | 32—15 31 |
| 3. | C.S.M. Sibiu | 23 | 13 | 2 | 8 | 44—26 28 |
| 4. | CORVINUL Hunedoara | 23 | 11 | 4 | 8 | 35—24 26 |
| 5. | MINERUL Anina | 23 | 11 | 3 | 9 | 25—24 25 |
| 6. | METALURGISTUL Cugir | 23 | 9 | 7 | 7 | 24—23 25 |
| 7. | OLIMPIA Satu Mare | 23 | 11 | 2 | 10 | 25—22 24 |
| 8. | GLORIA Bistriţa | 23 | 10 | 4 | 9 | 26—28 24 |
| 9. | ELECTROPUTERE Craiova | 23 | 7 | 9 | 7 | 23—31 23 |
| 10. | GAZ METAN Mediaş | 23 | 9 | 4 | 10 | 24—32 22 |
| 11. | OLIMPIA Oradea | 23 | 8 | 4 | 11 | 22—30 20 |
| 12. | C.F.R. Arad | 23 | 8 | 4 | 11 | 18—30 20 |
| 13. | MINERUL Baia Mare | 23 | 8 | 2 | 13 | 30—31 18 |
| 14. | C.S.M. Reşiţa | 23 | 7 | 4 | 12 | 26—29 18 |
| 15. | UZINELE MECANICE Timişoara | 23 | 4 | 7 | 12 | 17—28 15 |
| 16. | VAGONUL Arad | 23 | 6 | 3 | 14 | 15—34 15 |

U. M. Timişoara — C.S.M. Sibiu, Gaz metan Mediaş — C.F.R. Arad, C.S.M. Reşiţa — Metalurgistul Cugir, Electroputere Craiova — Crişul Oradea, Olimpia Satu Mare — Politehnica Timişoara, Vagonul Arad — Corvinul Hunedoara, Olimpia Oradea — Minerul Anina, Minerul Baia Mare — Gloria Bistriţa.

## CUPA ROMÂNIEI

### — PRIMA MANŞĂ A „SFERTURILOR" —

Partidele-tur ale sferturilor de finală n-au pus — în trei cazuri — probleme echipelor gazdă, care au cîştigat la diferenţe mari; o singură excepţie: Politehnica Timişoara, învinsă acasă de „U" Cluj. Remarcabilă evoluţia Metalului Bucureşti, singura divizionară B pătrunsă — mai mult decît probabil (a învins cu 4—0) — în semifinalele competiţiei.

Rezultatele tehnice:

**Bucureşti: STEAUA — CRIŞUL Oradea 5—0 (2—0)**

Au marcat: Tătaru (2), Dumitriu III, Sătmăreanu, Aelenei

**Bucureşti: DINAMO — PROGRESUL Brăila 4—1 (3—0)**

Au marcat: Doru Popescu (2), Nunweiller VI, Moldovan respectiv Turcu.

**Bucureşti: METALUL — C.F.R. Timişoara 4—0 (2—0).**

Au marcat: Georgescu, Roman, Cojocaru, Iancu.

**Timişoara: POLITEHNICA — UNIVERSITATEA CLUJ 1—3 (1—0).**

Au marcat: Adam, D. Mocanu, Arnăutu (autogol), respectiv Kun I.

Returul acestor întîlniri va avea loc la 2 iunie.

# DIVIZIONARELE A, ÎN FAȚA ETAPEI A 23-a

### APĂRAREA, BAT-O VINA !

*G. Rădulescu*, antrenorul băcăuanilor, era din nou supărat, după partida cu Progresul, ca și după jocul cu C.F.R. Cluj. De data asta fulgerele sale se îndreptau spre apărare, căreia i-a promis antrenamente speciale; duminică, fundașii echipei de pe Bistrița, cu rîndurile subțiate pentru că nu se știe dacă *Nedelcu* se va reface (entorsă), vor fi față în față cu masivul atac al Farului.

O opinie a lui *Dembrovschi*: *„Returul este tot mai neplăcut pentru noi. Dacă și duminică vom pierde... Cred că numai cu un plus de voință vom putea să-i depășim pe constănțeni"*.

### DINAMO JOACĂ MÎINE LA BUȘTENI

Înaintea meciului cu Steaua, Dinamo București are încă unele semne de întrebare în ce privește formația. *Sălceanu* este accidentat, dar s-ar putea ca încă în această săptămînă să reia antrenamentele,

DELEANU

fără a se conta însă pe el pentru jocul de duminică. Azi, miercuri, *Stoenescu* va fi supus încă unui control medical. Lotul dinamovist se deplasează la Bușteni, unde va juca mîine un amical cu *„Caraimanul"*. Pentru partida cu Steaua, în principiu, formația completă, cu Dinu și Dumitrache.

### REINTRĂ DOMIDE !?

U.T.A. contează pe reintrarea lui Domide, după o absență destul de îndelungată. Arădenii susțin joi un meci de pregătire cu Vulturii Textila Lugoj. Preocupările actuale ale conducerii tehnice sînt: legitimarea portarului Vidac de la Politehnica Timișoara și *un turneu de două-trei jocuri în Franța și Belgia* în perioada de întrerupere a campionatului.

### JENEI : „DUMINICA, CÎȘTIGAM DOUA PUNCTE !"

În tabăra brașoveană, două semne de întrebare: recuperarea lui Dumitriu II ușor accidentat și rezolvarea „cazului Adamache". Miercuri stegarii joacă cu Chimia Făgăraș. *„Nu putem pierde meciul cu Petrolul*, ne-a declarat Jenei. *Am suferit destule umilințe în acest retur și e timpul să revenim la valoarea noastră"*.

### PREGĂTIRI INTENSE PENTRU DERBIUL CLUJEAN

Deoarece duminică urmează să întîlnească cealaltă echipă clujeană, Universitatea, într-un meci care se anunță extrem de disputat, feroviarii au un program destul de dificil în această săptămînă. Luni, antrenorul **Rădulescu** a notat în agenda sa un antrenament de revenire, iar marți jucătorii săi au fost supuși din nou testului Cooper. Un joc-școală joi, cu o echipă de categorie inferioară și un antrenament fizico-tactic vineri încheie programul pregătirilor. Antrenorul ceferiștilor ne-a declarat că meciul cu studenții este deschis oricărui rezultat.

### OPTIMISM ȘI PROBABILE REINTRĂRI

După jocul cu Petrolul, Farul, — rămas în continuare în patria aurului negru — joacă din nou la Ploiești, mîine cu Prahova (pentru dezlegarea portarului *Constantin*), apoi continuă drumul spre Bacău unde încearcă să realizeze performanța din meciul cu Petrolul, performanță care — în cazul reeditării — ar mări considerabil șansele constănțenilor în lupta pentru titlu. Atmosfera de optimism care domnește în sînul echipei este creată și de reintrarea în apărare a lui *Stoica* (a cărui suspendare pe o etapă a expirat) ca și de probabila apariție în atac a lui *Tufan* și chiar *Oprea* — acesta din urmă în așteptarea unui ultim control medical care să-i dea avizul necesar reintrării.

### PROBLEME DE FORMAȚIE

Pentru jocul cu Steagul roșu, Petrolul are de rezolvat înainte de toate serioase probleme de formație : *Mihai Ionescu* în ghips, *Grozea* și *Dridea* (deși folosiți în partida cu Farul) încă nerestabiliți complet. În această situație este mai mult ca sigură utilizarea lui *Plopeanu* în poartă, a lui *Mierluț* — apărător tenace, bun pentru meciurile în deplasare — ca și aceea a lui *Oprișan*, într-o formulă de atac din care nu vor lipsi probabil *Dincuță* și *Ciupitu*. În ceea ce privește pregătirile în vederea întîlnirii cu marea sa rivală din orașul de la poalele Tîmpei formația ploieșteană se va stabili (după meciul amical de azi cu Poiana Cîmpina), la Sinaia sau Predeal, de unde va pleca direct spre Brașov cu speranța într-o comportare care să confirme specialitatea petroliștilor de a „ciupi" un punct în deplasare.

### FOARTE PROBABILĂ, REINTRAREA LUI DOBRIN

Satisfăcut de comportarea echipei, Titus Ozon nu intenționează să aducă mari modificări formației pentru partida cu Jiul. Totuși, s-ar putea să reapară **Dobrin**, căruia azi i se scoate ghipsul. În acest caz, internaționalul piteștean își va relua locul în atac. Problema este însă în locul cui, pentru că **Roșu** a avut o bună evoluție în fața lui Dinamo ; el ar putea rămîne în formație în locul lui **Prepurgel**. O hotărîre definitivă va fi luată joi seară, după meciul amical pe care F. C. Argeș îl va susține la Pitești cu divizionara C bucureșteană **Autobuzul**.

### VREM SĂ FIM PRIMA DINTRE ECHIPELE STUDENȚEȘTI

Fericit după victoria cu 2—0 asupra Stelei, antrenorul secund al ieșenilor, Avasilichioaie, ne-a informat cu privire la pregătirile din săptămîna premergătoare jocului de la Craiova cu Universitatea : *„În afară de antrenamente zilnice joi vom susține un joc-școală cu divizionara C, Nicolina Iași, joc în care vom căuta să jucăm deschis, ofensiv așa cum intenționăm s-o facem și la Craiova. Forma bună a tuturor jucătorilor ne obligă să nu aducem nici o modificare formației. Ca o dorință, ne-am propus să ocupăm cel mai bun loc dintre echipele studențești și totodată să ne găsim printre fruntașele clasamentului"*.

### JIUL ANUNȚĂ SURPRIZA LA PITEȘTI

V. TILMACIU (antrenor la Jiul): „Duminică surpriza se va înregistra la Pitești ! Cu tot rezultatul obținut în fața Universității Cluj pe teren propriu, rezultat pe care-l consider nesatisfăcător, am reușit totuși ca în ultimele trei jocuri să nu pierdem. Lucru care sînt convins că se va repeta și în meciul viitor de la Pitești. În acest scop ne vom lua toate măsurile de precauție necesare și, să nu vă mire, duminica viitoare, surpriza se va înregistra la Pitești !"

### CASSAI, PRINTRE ATOUT-URILE PROGRESULUI

În aparență — nimic deosebit în ciclul de pregătire al Progresului în această săptămînă dinaintea meciului cu Rapid : luni recuperare, marți, joi și vineri antrenamente, miercuri joc de verificare în compania tineretului. În fapt — multe, multe gînduri și speranțe de evadare de pe locul 15 legate de acest joc cu echipa din Giulești : **„Putem cîștiga cel puțin un punct"**, ne spunea un jucător. Și venea cu argumentul : **„Echipa noastră s-a maturizat foarte mult; împreună cu Cassai, linia noastră de atac a cîștigat în organizare și incisivitate ; el cu Năstase și Raksi constituie un pericol pentru orice apărare"**. Deci, atenție, **Dan** și **Răducanu** !.

### FĂRĂ VICTORIE DE DOI ANI !

REMUS CÎMPEANU (Universitatea Cluj): „După accidentul care m-a ținut o bună bucată de timp departe de terenul de joc, sper ca duminică să reintru în prima formație, cel puțin o repriză. Jocul cu feroviarii din orașul nostru îl vom aborda cu toată atenția și seriozitatea și cred că în sfîrșit vom reuși să-i învingem pentru că de doi ani de cînd activează în prima divizie nu i-am întrecut în campionat niciodată ! După înfrîngerea suferită în fața Stelei, echipa noastră a avut o suită de șapte meciuri (cupă+campionat) în care n-a cunoscut înfrîngerea așa că..."

### TESTUL COOPER ȘI... REINTRAREA LUI TĂTARU

Deși oarecum afectat de insuccesul de la Iași, antrenorul Covaci era totuși mulțumit de jocul bun practicat în ansamblu de jucătorii săi. *„Meciul cu Dinamo este decisiv pentru noi, o victorie menținîndu-ne intacte șansele în lupta pentru titlu. Miercuri efectuăm testul Cooper, joi avem meci-școală cu echipa de tineret, iar vineri antrenament. În rest, încercăm recuperarea lui Tătaru care n-a jucat la Iași din cauza unei întinderi musculare. Dacă el își va relua locul în echipă formația va suporta o singură modificare : Dumitriu pe aripa stîngă, în locul lui Marcu"*.

### TIMIȘORENII VOR SĂ-ȘI IA REVANȘA

Învinși în tur cu 0—6 la Arad, jucătorii de la C.F.R. Timișoara, iremediabil retrogradați în divizia secundă, sînt hotărîți să facă totul pentru a-și lua revanșa. Platonică satisfacție... În cursul săptămînii antrenorul **Macri**, care s-a arătat nemulțumit de evoluția elevilor săi în repriza a doua a meciului cu C.F.R. Cluj, are programate antrenamente în fiecare zi și un joc de verificare la mijlocul săptămînii. El ne spunea că echipierii C.F.R.-ului timișorean își vor apăra șansele în mod corect, sportiv, pînă la finalul acestei ediții a campionatului

### REINTRĂ NĂSTURESCU

Antrenorul **Marin Bărbulescu** ne-a informat că echipa Rapid se pregătește zilnic pentru meciul de mare dificultate de sîmbătă, cu Progresul. Mai mult ca sigur, se contează nu numai pe aportul lui **Codreanu** dar și pe cel al lui

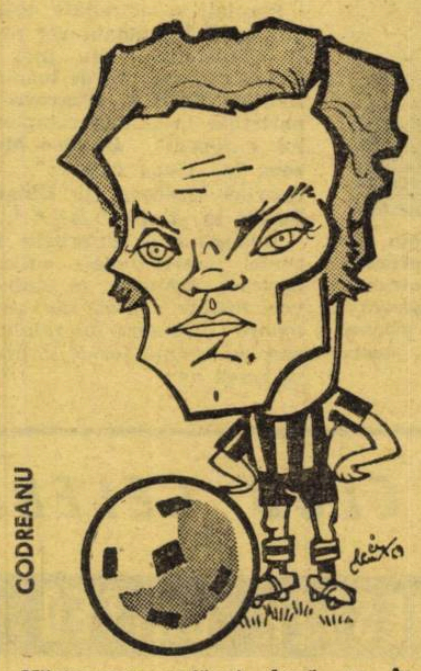

CODREANU

**Năsturescu**, refăcut după un îndelungat tratament special. În cazul acesta ar urma ca **Petreanu** să joace vîrf alături de **Neagu** sau **Marin Stelian, Angelescu** intrînd în discuție pentru linia de mijloc.

Hotărîrile definitive vor fi luate abia în cursul zilei de vineri.

### ATENȚIE, IORDACHE !...

Nimic deosebit în tabăra universitarilor craioveni, în afară de faptul că, în sfîrșit, joacă acasă. Formația probabilă este aceeași din meciul cu Rapid. Pregătirile săptămînii n-au un caracter special : antrenamente obișnuite și un joc - școală.

**Niță**, minuscula extremă a oltenilor, pronostichează sigur victoria culorilor echipei sale. Are și argumente : **„În ultimele cinci întîlniri directe cu ieșenii, am cucerit șapte puncte din cele zece puse în joc. Eu voi fi unul din aceia care vor perfora poarta apărată de Iordache"**.

## ● ARBITRII ● UNDE SE JOACĂ ● PALMARES ● ACELEAȘI MECIURI, ÎN TUR

### ● S. C. Bacău — FARUL Constanța

**Arbitru : A. Pîrvu — București (la tineret-rezerve, C. Buburuz — Bacău), stadionul 23 August.**

**Palmaresul meciurilor în campionat : 15 6 1 8 28—34.**

**ÎN TUR : Farul Constanța — S. C. Bacău 4—2 (2—0).** (Au marcat : **Tufan, Oprea, Badea, Ologu** și **Daniel Ene** (2). Gazdele, conform tradiției, atacă avîntat și chiar în minutul 4 Tufan printr-o execuție spectaculoasă deschide scorul. Băcăuanii contraatacă și ratează două bune situații care ar fi putut oferi partidei alte dimensiuni. În continuare spectatorii au satisfacția să asiste la o ploaie de goluri (5 la număr) și să aplaude o victorie la scor a constănțenilor.

### ● STEAUA București — DINAMO București

**Arbitru : A. Bentu — București (M. Haimovici — București), stadionul Republicii, duminică ora 17.**

**Palmaresul meciurilor în campionat : 45 12 14 19 63—71.**

**ÎN TUR : Dinamo — Steaua 3—0 (2—0).** (Au marcat : **Sălceanu, R. Nunweiller** și **Dinu**). Derbiul a corespuns doar parțial și anume mai mult prin frumusețea celor trei goluri înscrise și mai puțin prin aspectul spectacular al partidei. Jocul a început prudent, cu rare intenții ofensive. În min. 41 Dumitrache părăsește terenul resimțindu-se în urma unei ciocniri cu Ciugarin. Cînd avea să reintre, scorul era 2—0 pentru dinamoviști.

### ● C.F.R. Timișoara — U. T. Arad

**Arbitru : C. Petrea — București (I. Sana — Timișoara), stadionul C.F.R.**

**Palmaresul meciurilor în campionat : 21 2 9 10 21—39**

**ÎN TUR : U.T. Arad — C.F.R. Timișoara 6—0 (1—0).** (Au marcat : **Petescu, Axente** (2), **Dumbreanu** (2) și **Sima**). Timișorenii rezistă doar 20 de minute. Apoi U.T.A. se dezlănțuie, atacă debordant și numai imprecizia în șuturi a atacanților ei face ca tabela de marcaj să rămînă fixată, pînă la pauză, doar la 1—0. Apoi, o adevărată avalanșă de goluri în timp ce la cealaltă poartă Gornea tremura de... frig.

### ● „U" Craiova — POLITEHNICA Iași

**Arbitru : I. Ritter — Timișoara (I. Croitoru — Craiova), stadionul Central.**

**Palmaresul meciurilor în campionat : 11 6 1 4 18—12.**

**ÎN TUR : Politehnica Iași—Universitatea Craiova 2—0 (0—0).** (Au marcat : **Moldoveanu** și **Bitlan** — autogol). Întrecerea s-a disputat cu dîrzenie, dar corect, cu multe momente de fotbal bun, mai cu seamă în repriza a doua, cînd de altfel s-a decis și soarta partidei. Gazdele — după un început șovăielnic — s-au regăsit, treptat și grație unui plus de vigoare au reușit să concretizeze două splendide acțiuni,

### ● F. C. ARGEȘ Pitești — JIUL Petroșani

**Arbitru : G. Limona — București (I. Constantin — Pitești), stadionul 1 Mai.**

**Palmaresul meciurilor în campionat : 11 6 0 5 18—22.**

**ÎN TUR : Jiul — F. C. Argeș 4—1 (1—0).** (Au marcat : **Vlad** — autogol, **Libardi, I. Constantin, Iancu** și **Țurcan**). Cîștig de cauză a obținut echipa gazdă, cu jucători în mare vervă, dispuși să alerge mai mult și mai repede decît partenerii lor. Tehnicitatea oaspeților le-ar fi permis un control asupra mijlocului terenului, dar presingul pe care l-au suportat le-a frînt orice inițiativă.

### ● PROGRESUL București — RAPID București

**Arbitru : G. Ghemigean — București (Gh. Dragomir — București), stadionul Republicii, sîmbătă, ora 15,15.**

**Palmaresul meciurilor în campionat : 25 6 10 9 28—35.**

**ÎN TUR : Rapid — Progresul 2—0 (1—0).** (A marcat : **Codreanu** (2). Rapidiștii și-au făcut griji multe, dar lucrurile pe teren au fost mult mai simple pentru echipa din Giulești, mai ales că replica adversarului a fost foarte palidă.

### ● „U" Cluj — C.F.R. Cluj

**Arbitru : C. Ghiță — Brașov (E. Balogh — Gherla), stadionul Municipal.**

**Palmaresul meciurilor în campionat : 7 1 2 4 7—10.**

**ÎN TUR : C.F.R. Cluj — Universitatea Cluj 2—1 (1—1).** (Au marcat : **Petrescu, O. Ionescu** respectiv **Adam**).

Echipa universitară a primit în vederea acestei partide un „tratament psihologic" special, al cărui unic scop era victoria. Dar, în fața unei echipe cu sufletul mai mare decît ea însăși — am numit pe C.F.R. — elevii lui Sepci s-au metamorfozat subit în diletanți, în niște fotbaliști anonimi.

### ● STEAGUL ROȘU Brașov — PETROLUL Ploiești

**Arbitru : N. Petriceanu — București (I. Miron — Brașov), stadionul Tineretului.**

**Palmaresul meciurilor în campionat : 25 7 6 12 26—40.**

**ÎN TUR : Petrolul Ploiești — Steagul roșu 4—0 (2—0).** (Au marcat : **Grozea, Dincuță, N. Ionescu** și **Juhasz**). Brașovenii timp de 90 de minute n-au reușit să tragă nici un șut pe spațiul porții apărate de M. Ionescu. Gazdele au început furtunos și după numai șase minute conduceau cu 2—0. Pînă la sfîrșit ocazii peste ocazii ratate exclusiv de ploieșteni care puteau da scorului proporții astronomice.

**Meciurile din provincie se joacă duminică, ora 14,30.**

## ECHIPA CAMPIONATULUI – de la o etapă la alta

**O importantă modificare în echipa campionatului : portarul Adamache (nejucînd la Arad și, deci, neprimind în această etapă nici un punct) pierde locul în favoarea lui Ghiță, care-l depășește cu un punct. Nici o modificare în linia de fundași, dar clujeanul Crețu și piteșteanul Pigulea îl amenință pe Gruber iar Vlad pe Antonescu. La mijloc, aceeași formulă ; în atac, în schimb, Incze IV completează acum „cvartetul" ofensiv ieșean. (El conducea pe acest post încă din etapa trecută, dar n-a fost introdus în echipă dintr-o eroare de calcul pe care astfel o corectăm).**

GHIȚĂ (163)

GRUBER (163) ANTONESCU (168) IANUL (175) MOCANU (165)

R. NUNWEILLER (171) COJOCARU (168)

INCZE (155) CUPERMAN (161) LUPULESCU (159) MOLDOVEANU (160)

# FOTBALUL SOVIETIC ÎNAINTEA NOULUI SEZON

**● OPT MECIURI PENTRU LOTUL A, 4 PENTRU CEL OLIMPIC ● AU ÎNCEPUT LUCRĂRILE DE SELECȚIE ● PRIMUL STAGIU AL LOTURILOR VA ÎNCEPE LA 23 MAI**

Sezonul oficial a început în U.R.S.S. cu partidele de campionat și cupă, meciuri care au furnizat destule surprize. Desigur că atenția amatorilor de fotbal este îndreptată spre aceste confruntări, opunînd multe dintre „stelele" soccerului sovietic, spre evoluția „celor mari", cluburi cu veche tradiție ca T.S.K.A. Moscova, Dinamo Kiev (care și-a schimbat antrenorul, în locul lui Maslov angajînd pe Sevidov), Dinamo Moscova, Dinamo Tbi...si (antrenat de fostul selecționer Kacialin), Torpedo Moscova (aflat sub conducerea lui Maslov) etc.

### 8 MECIURI PENTRU LOTUL A

Dar, în același timp, privirile sînt ațintite și asupra loturilor reprezentative pe care le așteaptă un sezon destul, dacă nu chiar foarte încărcat. Într-adevăr, așa cum se prezintă la ora actuală calendarul internațional, prima selecționată a Uniunii Sovietice are de susținut opt întîlniri, amicale și oficiale.

**27 mai :** cu selecționata Europei

**30 mai :** cu Spania, în campionatul Europei, la Moscova

**14 iunie :** cu Scoția (amical)

**7 iulie :** cu Cipru, în campionatul Europei, în U.R.S.S.

**26 august :** cu Iugoslavia (amical)

**22 septembrie :** cu Irlanda de Nord, în campionatul Europei, la Moscova

**13 octombrie :** cu Irlanda de Nord, în campionatul Europei, la Belfast

**27 octombrie :** cu Spania, în campionatul Europei, la Madrid.

Din cauza programului încărcat partida de la 27 mai, organizată cu prilejul retragerii lui Iașin, este problematică.

Antrenorul echipei naționale **V. Nikolaev**, care asigură în același timp, și conducerea tehnică a echipei T.S.K.A., și secundul său **A. Paramonov** au reținut un lot de 20 jucători, dar continuă să urmărească și pe alții și eventual să facă modificări. Lotul cuprinde pe următorii :

Portari : **Bannikov, Oleinik** și **Smuț**

Fundași : **Istomin, Kaplicinii, Sesternev, Plaketo, Loveev, Dzodzuașvili**

Mijlocași : **Fedotov, Dolgov, Kiselev, Muntean, Kulcițki**

**BIȘEVEȚ : Își va reciștiga locul în prima echipă reprezentativă ? Deocamdată, atacantul lui Dinamo Kiev figurează nu în lotul de 20, ci printre rezervele rămase sub observație**

Înaintași : **Dudarenko, Kopekin, Evriujihin, Eștrekov, Nodea, Sevcenko**

Jucători sub observație : **Kavazașvili** (portar), **Hmelnițki, Bișoveț, Papaev**

Cei mai mulți jucători îi dă T.S.K.A. Moscova : 9 selecționați. Ceea ce înseamnă o națională alcătuită pe scheletul acestei echipe.

### OLIMPICII LA LUCRU

Selecționata olimpică a intrat și ea în faza selecției. Antrenorii sovietici **A. Ponomarev** și **N. Gulaev** și-au schițat lotul lărgit din care vor alcătui echipa pentru jocurile din acest sezon : 26 mai cu Polonia, la Harkov, 29 mai cu Austria la Leningrad, 2 iunie cu Olanda, la Moscova, în preliminariile turneului olimpic, și 16 iunie returul cu Olanda, în Olanda.

### STARTUL : LA 23 MAI

Toți jucătorii selecționați, în loturile A, olimpic și tineret, se vor pregăti și vor juca la cluburile lor pînă la data de 23 mai, zi în care va începe stagiul de pregătire în vederea primelor meciuri internaționale și în primul rînd pentru cel cu Spania, foarte important pentru situația din grupa a IV-a a preliminariilor campionatului Europei.

Paralel, o activitate internațională însemnată vor avea și echipele de club, mai cu seamă din sezonul de toamnă. Astfel, **T.S.K.A. Moscova** va participa la „Cupa campionilor europeni", **Dinamo Moscova** la „Cupa cupelor", iar **Spartak Moscova** și **Dinamo Tbilisi** la „Cupa U.E.F.A.".

Adăugînd și diferitele întîlniri internaționale amicale pe care echipele de club le vor susține acasă sau peste hotare întregim un calendar care se anunță foarte încărcat în acest an.

# ÎNCEPUTURILE UNUI CLUB CELEBRU

## MANCHESTER UNITED

Agitata istorie a lui **Manchester United**, cu suișurile și coborîșurile ei, cu momentele în care întregul corn al abundenței, ce se părea că se revarsă asupra echipei, alternau cu dezastrele, începe în 1878, cînd lucrătorii de la depoul din **Newton Heath** al lui **„Lancashire and Yorkshire railways"** pun bazele unei echipe de fotbal care primește denumirea amintitului depou.

### PORTAREII SIGILEAZĂ CLUBUL

Începutul a fost mai mult decît greu, cu toate că entuziasmul pentru fotbal devine tot mai mare și numărul membrilor crește an de an. După ce, în 1889, **Newton Heath** cucerește **„Cupa Manchester"**, este înrolată în prima divizie unde, însă, speranțele nu sînt confirmate : doi ani la rînd echipa navighează în partea de jos a clasamentului, iar în 1894 cade în divizia a doua.

Începe o perioadă grea pe care nu o vom mai întîlni decît în anii '20—'30 ai secolului nostru. Între timp, clubul își mută sediul și își schimbă chiar numele, devenind **Manchester United.** În ciuda acestor modificări, insuccesele se țin scai, portăreii sigilează clubul pentru neplata datoriilor, suporterii se îndepărtează. Fără un franc, exilați aproape, responsabilii clubului erau obligați să discute alcătuirea echipei la licărirea unei luminări, într-o sală de clasă...

Și cînd nimeni nu se mai aștepta, vine salvarea, în persoana lui **J. H. Davies,** un om de afaceri care iubea fotbalul.

### APARE OLD TRAFFORD...

Datoriile sînt plătite și soarele se arată din nou. Se ameliorează și rezultatele, iar în 1906 **United** revine în prima divizie. A fost începutul unei excepționale serii de succese : în 1907—1908, titlul de campioană a Angliei, în 1909 — „Cupa Angliei", cel mai renumit trofeu insular, în 1910—1911 cucerește, din nou, campionatul.

Cartierul general al clubului se mută, încă o dată, în 1910, la **Old Trafford**, care va deveni celebru odată cu scurgerea anilor.

După această suită de victorii apare și una din perioadele de criză care, în viața agitată a clubului, sînt aproape ciclice : în 1922 găsim echipa, din nou, în liga a doua, promovează în 1925, dar se prăbușește, din nou, în 1931.

### ASPRE SANCȚIUNI „EROILOR" DE PE „BOMBONERA"

Sînt cunoscute gravele incidente petrecute nu de mult la meciul **Bocca Juniors — Sporting Cristal Lima** din cadrul **„Cupei Libertadores"**, în cursul căruia nu mai puțin de 19 (? !) jucători ai ambelor echipei au fost eliminați de pe teren. Alte consecințe ale acestei dure... bătălii : arestarea celor 19 jucători, grava rănire a celorlalți trei, decesul mamei unuia din ei (survenit în timpul cînd privea la televizor desfășurarea „ostilităților" deși se afla la... peste 3 000 km distanță) etc., etc. Incidentele n-au rămas fără rezultat. Intervenind energic, confederația sud-americană de fotbal a luat hotărîrea maximă : excluderea din competiție a echipei argentiniene, gazda meciului, și suspendarea stadionului **„Bombonera"** pe timp nelimitat. Iată că, de curînd, la recomandarea acestui for, federația argentiniană a luat și ea măsuri dintre cele mai drastice împotriva principalilor vinovați din rîndurile echipei **Bocca Juniors.** Căpitanul echipei, **Sune,** a fost suspendat un an și jumătate, fundașul **Roberto Rogel** pe un an și patru luni, mijlocașul **Jorge Coch,** un an și două luni, ca și celălalt mijlocaș, **Antonio Cabrera,** un an.

## DE PRETUTINDENI

Considerîndu-se că și antrenorul echipei, **José Silvero,** se face vinovat de instigare și chiar de agresiune împotriva jucătorilor oaspeți, a fost suspendat pe timp de un an de zile iar conducerea clubului i-a reziliat contractul.

### UN INTERESANT REFERENDUM

Un neobișnuit referendum, care a cuprins cinci întrebări, toate privitoare la comportarea echipei naționale la meciul cu **Austria,** a fost de curînd organizat în **Ungaria.** Iată care au fost întrebările și răspunsurile date.

**1. Sînteți satisfăcut de rezultatul recentului meci Austria—Ungaria ? (6—2).**
R. Da, 92% ; nu, 8%.

**2. Cum apreciați performanța echipei naționale în fața Austriei ?**
R. Bună 7% ; mediocră, 40% ; mijlocie, 42% ; foarte slabă 11%.

**3. Care au fost cei mai buni jucători maghiari în acest meci ?**
R. Zambo, 34% ; Rothermel, 21% ; Bene, 19%...

**4. Ce jucători credeți că nu trebuie să lipsească din echipa națională la meciul cu Franța :** (Referendumul a fost organizat cu puțin înaintea meciului cu Franța).
R. Pancsis, Bene, Rothermel, Zambo, Kocsis, Fazekaș, Albert (ordinea este dată în funcție de procentajul realizat de fiecare jucător).

**5. Care va fi, după părerea dv., rezultatul meciului cu Franța ?**
R. Victorie, 91% ; nul, 7% ; înfrîngere, 2%.

Cum vedem, în materie de pronosticuri, numai 7% din cei chestionați au dovedit inspirație, partida cu selecționata Franței terminîndu-se la egalitate.

### RAPID BUCUREȘTI ÎN BELGIA

**Sînt în curs tratative pentru perfectarea unui turneu al Rapidului în Belgia, în perioada de întrerupere a campionatului (10—18 mai). În principiu turneul este contractat ; feroviarii urmează să susțină două jocuri, unul la 13 mai la Anvers, al doilea la 15 mai într-o localitate nedesemnată încă.**

# CUPELE EUROPENE

# Panathinaikos, SENZAȚIA SEZONULUI!

Una dintre cele mai agitate ediții ale competițiilor continentale a ajuns la ultimul act. Semifinalele de săptămîna trecută n-au fost scutite de convulsiile care au caracterizat aproape fiecare moment din cele trei mari întreceri, ajunse așa de populare, un punct central al vieții fotbalistice internaționale. Agenția **„France Presse"** notează într-un comentariu al său, că numărul solicitărilor de informații, de amănunte suplimentare, solicitate de diverse ziare, alte agenții de cluburi și federații a egalat pe cel înregistrat cu prilejul meciului secolului la box, **Frazier — Clay.** Este aceasta dovada cea mai elocventă că marile cupe europene au atins un apogeu al popularității pe care, mai ales scepticii, din zilele cînd ziaristul francez **Gabriel Hanot** propunea înființarea primei dintre ele (C.C.E.), nu admiteau, nici în ruptul capului, că îl vor înregistra.

### PANATHINAIKOS — REVELAȚIA REVELAȚIILOR

**„Cea mai senzațională răsturnare de situație din istoria fotbalului modern"**, cum a denumit **Alf Ramsey** victoria campioanei **Grecici, Panathinaikos**, va rămîne ca momentul cel mai important al ediției **„Cupei campionilor europeni"**. Ajungerea formației antrenate de **Puskas** în finală constituie, în același timp, cea mai înaltă performanță obținută de fotbalul grec. Aflînd, înainte de începerea jocului echipei sale cu **Atletico Madrid** (care a avut loc în nocturnă) despre succesul, cu totul neașteptat al formației din Atena, celebrul internațional **Cruyff** a declarat : **„Dacă vom ajunge în finală, trebuie să învingem, mai întîi, teribilul elan, fantasticul său moral. Pentru că, după mine, succesele de pînă acum ale echipei grecești sînt 80% produsul atmosferei de exaltare care a însoțit-o în toate partidele".** Rămîne de văzut dacă echipa internaționalului olandez va fi capabilă să frîngă elanul lui **Panathinaikos,** la 2 iunie, în „templul fotbalului", pe **Wembley.**

În cealaltă semifinală, **Ajax** a trecut, mult mai ușor decît era de presupus, de **Atletico Madrid. Domingo,** antrenorul spaniolilor, recunoaște neta superioritate a formației antrenate de **Michels** — considerat tehnicianul nr. 1 al fotbalului olandez : **„Am sperat în subtilitatea contraatacurilor noastre. Dar Ajax s-a arătat de o precizie matematică în apărare, unde fundașii săi n-au lăsat, nici un moment, pe înaintașii noștri, solicitați de lungi degajări, să fie primii la balon. Atacul a completat această operă a defensivei. Ajax mi se pare în creștere de formă ; combină creator fotbalul de forță cu cel de subtilitate. În mod normal, nu-i poate scăpa trofeul, în ciuda marilor speculații care se fac asupra «fenomenului Panathinaikos». După mine, între formația olandeză și cea greacă există o diferență de o clasă, de o clasă fotbalistică, bine înțeles".**

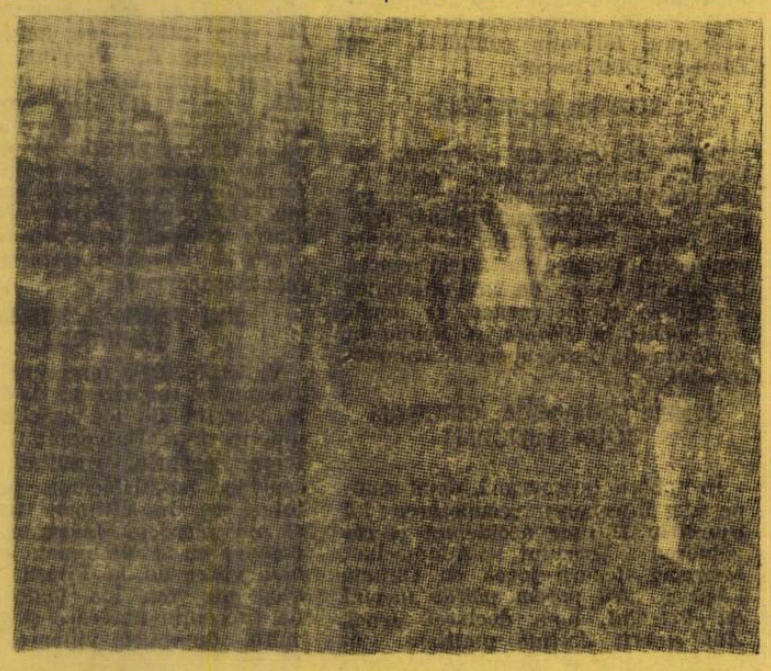

**PUȘKAȘ (dreapta), antrenorul-senzație al sezonului, și elevii lui de la Panathinaikos**

### SE VA ÎMPACA REALUL CU STILUL ENGLEZESC ?

**„Cupa cupelor"** ne propune o mai mult decît semnificativă confruntare între stiluri diametral opuse. La 19 mai, pe stadionul **Karaiskakis** din **Atena, Real Madrid,** reprezentantă a fotbalului de stil latin, se va afla în fața unei tipice practicante a ideii de joc anglo-saxone, **Chelsea.** Ce va rezulta din aceste întreceri ? **Munoz,** antrenorul lui **Real Madrid,** nu este nici optimist, și nici încrezător. Motivele par să fie atît neconcludenta comportare a echipei lui într-o recentă fază a **„Cupei Spaniei"**, cît și în semifinala cu **Eindhoven,** în care oamenii lui s-au chinuit îndelung pentru un 2—1 care să-i ducă în ultima partidă a competiției. **„Poate să fie și oboseala,** remarcă directorul tehnic al **Realului, poate să fie și șocul produs de nereușita noastră din campionat. Fapt este că jucăm încet, șablon, fără nerv. Îmi pun toate speranțele într-o refacere a forțelor prin odihna oferită întregului lot în următoarea săptămînă".**

Dincolo, **Chelsea,** care a beneficiat și de împrejurarea că **Lee** (omul de bază al atacului lui **Manchester City**) este accidentat a obținut o victorie și pe terenul adversarei în această semifinală disputată în familie.

### JUVENTUS PE TABLOUL MARII PERFORMANȚE ?

Noua echipă a lui **Juventus,** clădită pe ideile și prin eforturile lui **Armando Picchi** (acum ținut departe de jucătorii lui de o gravă maladie) a cunoscut, neașteptat de repede, satisfacțiile afirmării pe plan internațional. Ajungerea în finala **„Cupei europene a tîrgurilor"**, chiar dacă nu se va solda cu cucerirea trofeului, reprezintă o primă satisfacție pentru conducerea clubului care a procedat la o radicală remaniere a formației.

Scăpată de apăsarea campionatului, a rezistat, pe teren propriu în fața lui **Liverpool** (**„cea mai bună echipă engleză a momentului"**, după opinia lui **Bobby Charlton**). Faptul că desele eșecuri, din competițiile interne și internaționale ale sezonului trecut, nu au reușit să îngenuncheze moralul oamenilor lui **Don Revie,** vorbește foarte mult despre combativitatea și omogenitatea acestei foarte constante reprezentante a fotbalului insular.

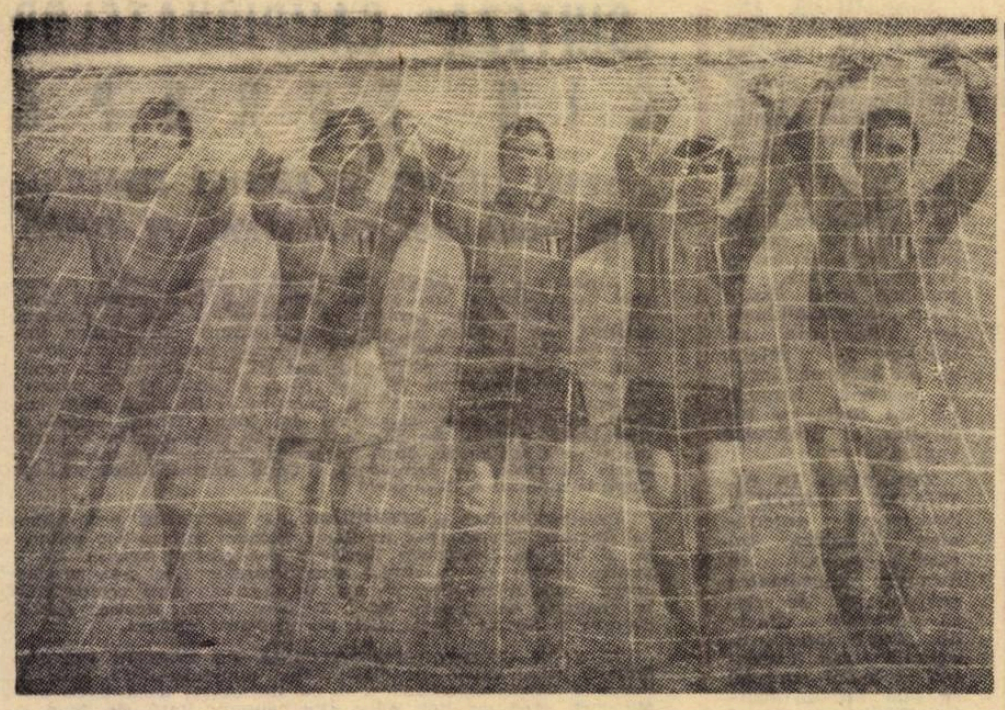

## CEI CINCI DE LA BUDAPESTA

**Cinci atacanți francezi care au creat multe clipe grele reprezentativei Ungariei în meciul de la Budapesta** (de la stînga la dreapta) : **Loubet, Lech, Revelli, Bereta și Di Nallo. Aceștia** au format singurul compartiment care nu i-a dat dureri de cap antrenorului **Boulogne**, pregătind partida de pe „Nepstadion". Și ei nu l-au dezamăgit. Franța a făcut un remarcabil 1—1 cu selecționata lui Hoffer.

Dacă vă spunem că cei doi jucători, din fotografia de mai sus, care au sărit la cap (unul dintre ei a și trimis mingea spre poartă...) nu sînt atacanți ci apărători, coechipieri ai portarului care a rămas parcă stupefiat, o să vi se pară un paradox !

Și totuși, așa este. Faza de mai sus a fost surprinsă în timpul meciului din Cupa orașelor tîrguri dintre **Leeds United și Liverpool**, și îl reprezintă pe căpitanul echipei Liverpool, **Tommy Smith** (stînga) trimițînd balonul în... corner.

## ROCHII ÎN... CULORILE CLUBULUI

Numai bărbații, suporteri fanatici ai unui club, afișează la meciuri culorile clubului preferat, confecționîndu-și chiar îmbrăcăminte ca atare. Acum pasiunea aceasta se manifestă și la femei, transformînd în vogă rochiile cu culorile clubului respective. Cum arată această suporteră a echipei elvețiene **Grasshoppers** din Zürich, îmbrăcată „sic" cu o rochie alb-roșie.

● Se pare că clubul brazilian **Cruzeiro**, aflat în mare criză financiară, va recurge la o soluție extremă: cedarea, pentru o sumă foarte ridicată, a celebrilor internaționali **Tostao și Piazza** clubului **Vasco da Gama**

# extern MAGAZIN extern

## DOUĂ CELEBRITĂȚI

**Prezența lui Pele, cu F. C. Santos, la Paris** a fost pe larg comentată. În șirul de festivități ocazionate de partida brazilienilor s-a situat și „lovitura de începere" dată de faimoasa actriță de film **Brigitte Bardot.** Iată, în fotografie, cele două celebrități, la cîteva momente înainte ca „B. B." să dea lovitura de începere.

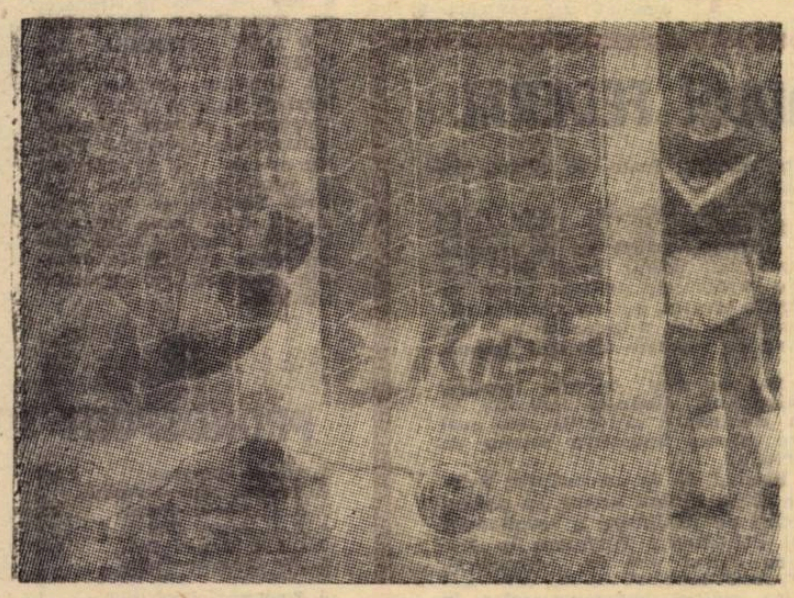

## BUCURIA GOLULUI...

...se manifestă în cele mai diverse moduri. Chiar și așa cum o face jucătorul din fotografia noastră, atacantul **Dörfel**, de la **Servette Geneva**, după un gol al formației sale în finala **„Cupei Elveției"**.

● Se vorbește din ce în ce mai insistent despre trecerea internaționalului belgian **Puis** de la **Anderleht**, echipa consacrării sale, la **F. C. Bruges. Puis** locuiește într-o mică localitate de pe coastă, **Bredene**, și face mereu drumul pînă la **Bruxelles. „Cît timp îl aveam ca partener de voiaj pe regretatul meu prieten Verbiest** (n. n. internaționalul belgian și-a pierdut viața într-un accident de automobil), **lucrurile mai mergeau. Dar acum, acum drumul acesta a ajuns un... calvar"**, mărturisește **Puis.**

● Sezonul pare interminabil apărătorilor lui **Standard Liège**, probabila campioană a Belgiei. Compartiment de bază al formației, alcătuit numai din internaționali, el nu se poate dispensa de titularii săi. Unii dintre ei continuă să joace, deși suferă de maladii sau accidentări. Astfel, **Jeck** suportă cu dificultate urmările unei operații la nas. Iar **Dewalque** continuă să joace cu o ureche serios lovită și un genunchi suspectat de o leziune a meniscului.

● Cu patru etape înaintea terminării campionatului italian, cifra totală a spectatorilor înregistrați în actuala ediție, raportată la aceea din campionatul trecut, arăta o creștere cu 345000 a biletelor vîndute.

## ȘASE JUCĂTORI ÎN DUBLU ROL

Cîțiva dintre cei mai cunoscuți jucători din Anglia au fost recent „eroii" unei neplăcute acțiuni publicitare inițiate de două cunoscute companii petroliere concurente **„Total"** și **„Cleveland"**. Prima dintre acestea a obținut acordul a șase cunoscuți fotbaliști **(Banks, Best, Bremner, Cooper, Hurst** și **Mullery)** să confecționeze mici figurine cu efigia acestora care să fie distribuite în stațiile de benzină cumpărătorilor care achiziționează produsele **firmei „Total"**.

Dar stupoare ! Cu cîteva zile înaintea datei fixate pentru începerea acestei campanii publicitare, reprezentanții firmei **„Total"** au constatat că cealaltă firmă concurentă **„Cleveland"** le-a luat-o înainte, lansînd aceeași operație în același scop, cu aceiași „eroi" care-și dăduseră acordul și în acest caz. În fața acestei situații, operația **„Total"** a devenit deci inutilă, astfel că zecile sau chiar sutele de mii de figurine din material plastic au devenit și ele, implicit, la fel de inutile. Cei șase jucători, prin dubla lor acțiune, au intrat în conflict cu firma **„Total"**, conflict care — după cum se pare — nu va putea fi stins decît în fața justiției.

## SUFERINȚELE UNUI ARBITRU

Un subiect de scandal, vîlvă și contradicții în fotbalul englez îl reprezintă arbitrajul lui **Ray Tinkler**, la partida **Leeds — West Bromwich Albion.** În acel meci, el a anulat un gol lui **Leeds**, gol care — așa cum decurg lucrurile — pare că a dat... titlul lui **Arsenal. Leeds** a pierdut meciul cu **West Bromwich** și, acum, toate fulgerele, supărarea și amenințările conducerii, jucătorilor și, mai ales, ale suporterilor sînt concentrate asupra deciziei — foarte controversate — a arbitrului **Tinkler.** Acesta a refuzat să mai arbitreze, cerînd să fie înlocuit de la conducerea unei partide foarte importante a Diviziei a IV-a, între **York** și **Oldham.** Telefoanele de injurii și de amenințări sună mereu la locuința nefericitului arbitru, care a trebuit să ceară suspendarea postului său telefonic. Cinci cluburi de prima ligă au trimis scrisori de încurajare lui **Tinkler** iar comitetul arbitrilor din districtul unde locuiește **(Boston)** i-a luat public apărarea. Discuțiile, comentariile, contrazicerile continuă...

● Proiectele lui **Helmuth Haller**, care deține o formă excelentă — de adevărată tinerețe — fiind jucătorul cel mai prețios al lui **Juventus**, în rolul său de conducător de joc : **„Voi rămîne la Torino pînă în 1973. Din sezonul viitor aș dori să prelau tricoul cu numărul patru, deci să mă retrag în linia de fundași. După abandonarea fotbalului intenționez să mă reîntorc acasă, fie la Augsburg fie la München".**

● Pe **Wembley**, la meciul **Anglia—Grecia**, au fost înregistrați doar 35 000 de spectatori. Este cea mai scăzută cifră de plătitori înregistrată la vreun meci al reprezentativei engleze pe vestitul stadion.

● Un jucător olandez — **Marchi** — care face parte din echipa elvețiană **Young Boys** a reușit să slăbească opt kilograme în mai puțin de două luni. Fără ca forma lui să scadă. Dimpotrivă.

● Cunoscuta echipă vest-germană **Hannover 96** va efectua în cursul lunii iulie un lung turneu peste ocean, cu întîlniri la Chicago, Detroit, Los Angeles, Ciudad de Mexico, Caracas, San Francisco etc.

## FOTBAL ȘI TENIS LA UN LOC

Două figuri sportive ilustre în tribuna stadionului **Dinamo** din **Tbilisi : S. Metreveli** (stînga), reputatul internațional de fotbal și **A. Metreveli** (dreapta), reputatul jucător de tenis. Doi dinamoviști, doi maeștri emeriți ai sportului, doi cu același nume.

FOTBAL
REDACȚIA ȘI ADMINISTRAȚIA
str. V. Conta nr. 16, etajul V, București, sectorul I. Telefoane : 11 10 05 (centrală), 12 95 96

**CORESPONDENȚII NOȘTRI NE TRANSMIT**

# „OCHII ÎN PATRU LA NEAGU!“ (ADAMEC)

## PRAGA

● SELECȚIONERII BOWEN ȘI NOVAK JUDECĂ ACEL 3-1 DE LA SWANSEA ● JOCUL ECHIPEI ROMÂNIEI „DISECAT“ CU MARE ATENȚIE ● VA FI RIDICATĂ SUSPENDAREA LUI PETRAS, PENTRU A JUCA ÎN ÎNTÎLNIREA DE LA 16 MAI ?

*PRAGA, 4 (prin telefon).* În afara campionatului, subiectul care intră tot mai mult pe ordinea zilei este meciul cu selecționata României de la 16 mai, programat la *Bratislava*. Opinia sportivă este satisfăcută de rezultatul de la Swansea, dar cunoscătorii nu uită că reprezentativa *Țării Galilor* nu a avut decît trei titulari veritabili în echipă. *„A fost o formație infinit mai slabă decît aceea care a jucat în meciul cu echipa României* a declarat selecționerul galez *Bowen. Cu o asemenea garnitură nu se putea face mare lucru, deși circumstanțele partidei ne-au fost favorabile. La 1—0 am marcat un gol perfect valabil, după opinia mea, anulat de arbitru. Cu două goluri diferență, altul ar fi fost rezultatul final“* a încheiat, dezamăgit, antrenorul reprezentativei *Țării Galilor*.

Această realitate apare și în declarația lui *Ladislav Novak*, antrenorul reprezentativei cehoslovace : *„Lucrurile nu mergeau prea bine pentru noi, observă el. Dar ambiția cu totul neobișnuită a internaționalilor reintrați a depășit bariera acelui 0—1, așa de incomod la un moment dat“*. Despre partida cu formația României, Novak

ADAMEC

a făcut ziarului *„Ceskoslovenski Sport“* următoarele anticipări : *„Cunosc foarte bine fotbalul românesc. E drept, în ultimii ani eu n-am mai avut contacte directe cu echipele sale. Am urmărit însă, chiar înainte de a prelua funcția mea actuală, și mai ales după aceea, multe filme cu meciurile selecționatei române. Îmi dau seama că trebuie să-i contracarăm jocul la mijlocul terenului și de aceea mă gîndesc la unele remanieri ale compartimentului median“*.

*Adamec*, cel mai în formă atacant al națională cehoslovace, socotește că *„jucînd rapid, foarte rapid, putem descumpăni selecționata română care își bazează acțiunile pe multe raționament în combinații și pe o matematică acoperire a tuturor zonelor terenului. Va trebui să fim „cu ochii în patru“ la Neagu, jucător viclean, de mare explozie, care, cînd simte golul, devine de neoprit“*.

După etapa de sîmbătă 8 și duminică 9 mai, lotul cehoslovac va fi reunit în apropiere de *Bratislava*. N-ar fi exclus ca suspendarea lui *Petras* (sancționat pentru grava accidentare a altui cunoscut internațional, *Migas*) să fie ridicată special pentru meciul cu echipa României. Federația cehoslovacă va reuni în mod expres comisia sa de disciplină spre a revizui *„cazul Petras“* și a decide, eventual, scurtarea duratei suspendării.

JAN HAJEK

# GERSON MARCHEAZĂ CÎND ȘI CUM VREA

## SAO PAULO

● „SARABANDA ANTRENORILOR“ ÎN PLINĂ DESFĂȘURARE. ULTIMELE VICTIME : ANTONINHO ȘI AIMORE MOREIRA ● PELE SE PREGĂTEȘTE PENTRU RETRAGEREA DIN NAȚIONALĂ ȘI PENTRU UN „PROGRAM MINIMAL“ LA SANTOS

● **CA IN FIECARE AN, DANSUL ANTRENORILOR CONTINUA.** Fără îndoială că cea mai importantă schimbare a fost la **Santos** unde **Antoninho** a părăsit echipa foștilor campioni mondiali, cedînd locul lui **Mauro**, ex-căpitan al echipei naționale, campion mondial în 1958.

**Antoninho** este un om chibzuit și sincer. El a arătat că Santos este în declin fiindcă a pierdut majoritatea așilor (**Zito, Carlos Alberto, Toninho, Pepe, Mengalvio** etc.) trăind din gloria lui **Pele**. **„Cu Pele, la 31 de ani, Santos nu poate spera multe succese, deși „regele fotbalului“ mai are posibilități să demonstreze, din cînd în cînd, marea lui calitate tehnică“.** Altă critică a lui **Antoninho : „În ziua de 28 martie am jucat cu Palmeiras, în ziua de 29 ne-am urcat în avion, la 30 am jucat la Paris. A doua zi ne-am îmbarcat din nou și, 48 de ore mai tîrziu, am jucat la Salvador-Bahia. Cine rezistă acestui ritm ? Vă mirați că Santos n-a făcut impresie bună la Paris și a pierdut apoi cu 2—1, în fața Bahiei ?“.**

Maratonul a avut consecințe și în campionat : după ce a pierdut cu 4—2 în fața lui **Corintians, Santos** a făcut 0—0 cu **Paulista Jundiai**, echipă care a intrat anul acesta în divizia specială.

**Mauro** a antrenat pînă acum pe **Curitiba**, cu care a venit în turneu și în România. Nu are multă experiență dar are bunăvoință. Presa se întreabă dacă prestigiul său, de fost mare jucător și campion mondial, va fi suficient ca să poată garanta pregătirea unui club de talia lui **Santos**.

● **FAIMOSUL JUCĂTOR PELE ÎNCEPE SĂ-ȘI PREGĂTEASCĂ RETRAGEREA;** ea va avea loc — pe planul **națională** — în luna iulie. Pînă atunci, el se ocupă de organizarea afacerilor sale, turnează un film și discută cu conducerea sportului un mod onorabil de a ieși din viața fotbalistică. Totuși a semnat un nou contract cu **Santos**, pentru 2 ani. Brazilienii se împacă greu cu ideea plecării lui Pele și suporterii clubului **Santos** se întreabă cum va arăta echipa fără el.

Deocamdată, **Santos** a decis ca **Pele** să joace numai partidele clasice (**Corintians, Sao Paulo, Palmeiras** etc.) și să nu mai apară în jocurile contra echipelor din provincie (**Guarani, Feroviaria, Sao Bento, Paulista** etc.). De asemenea, **Santos** va prezenta pe **Pele** în toate jocurile internaționale. Acum, clubul a primit o ofertă pentru două jocuri, la 8 și 10 mai, la **Roma**. Le-a refuzat. În schimb, a acceptat un joc la 12 mai cu **A. C. Milan**.

● **AIMORE MOREIRA A FOST CONCEDIAT DE CORINTIANS.** Totul a decurs atît de rapid și de original, încît merită să povestim întîmplarea. După ce a învins pe **Santos**, cu 4—2, **Corintians** face joc egal, cu **Guarani** : 0—0. În acest joc, dorind să forțeze rezultatul, **Aimore** trimite în teren pe înaintașul **Bene** și scoate pe **Samarone**, care a avut o comportare bună. 60.000 de suporteri ai clubului **Corintians**, considerînd schimbarea drept o prostie, organizează cel mai uriaș cor pe care l-a văzut stadionul **Pacaembu** scandînd : „bu-rro“ (prost). **Aimore** era roșu de furie și a ieșit cu capul plecat. Trei zile mai tîrziu, a fost înlocuit, conducerea clubului considerînd că nu mai are „condiții morale“ să antreneze echipa. **Francisco Jose Sarno**, antrenorul-scriitor, autorul volumului **„Fotbal, dansul diavolului“**, fost antrenor al lui **Curitiba**, a fost angajat.

● **CA GERSON E UN GENIU AL FOTBALULUI, NU ESTE NEVOIE S-O MAI SPUNEM.** În meciul cu **Sao Bento**, scorul era 0—0. Ploua, mingea era udă, cînd, iată, coechipierul său, **Toninho**, are de executat o lovitură liberă de la 25 m. Jucătorul clubului **Sao Paulo** fixa mingea, cînd **Gerson** s-a apropiat și i-a șoptit (după cum ne-a declarat ulterior) : **„Trage tare și pe jos, căci portarul nu va putea reține mingea“.** În același timp l-a trimis pe **Terto** să urmărească balonul. Rezultatul : **Terto** a marcat așa cum a prevăzut **Gerson**.

În continuare, **Gerson** are el de executat altă lovitură de la 18 m. Jucătorii adverși organizează zidul, dar îl fac la 6—7 m. **Gerson** protestează, arbitrul nu ține seama și, gură mare cum e, **Gerson** strigă : **„Am să vă arăt cum se marchează gol cu zidul la distanță scurtă“.** Faimosul mijlocaș își ia elan, se apropie de minge și aplică lovitura **„foglia-seca“**. Mingea zboară peste zid, își declanșează efectul în aer și intră la pălanjen. Tabela arăta 2—0 și meciul era jucat...

PEDRO VILLA

**CINE ÎL VA ÎNLOCUI PE JIM FINNEY ?** Așa cum s-a mai anunțat, arbitrul englez **Jim Finney**, desemnat să conducă finala **„Cupei campionilor europeni“** de la 2 iunie, de pe **Wembley**, a suferit un accident de automobil. După propria declarație, este foarte puțin probabil ca el să fie în stare să conducă jocul dintre **Ajax** și **Panathinaikos**. Se crede că U.E.F.A. va delega un alt arbitru. Circulă insistent numele lui **Lo Bello** ca înlocuitor al arbitrului englez.

**ZUBELDIA ÎN SITUAȚIE CRITICĂ.** Antrenorul argentinian **Zubeldia**, cel care a realizat cu formația **Estudiantes** performanțe de clasă mondială (finale de **„Cupă intercontinentală“** sau cucerirea trofeului suprem) se află într-un foarte dificil moment al carierei sale. Demis de **Estudiantes**, în urmă cu cîteva luni, **Zubeldia** fusese angajat de clubul **Hurricane**. Dar, iată, zilele acestea și **Hurricane** s-a despărțit de

## PE SCURT

**Zubeldia.** Cunoscutul antrenor nu găsește — deocamdată — angajament. Presa din **Buenos Aires** comentează pe larg situația de neinvidiat a lui **Zubeldia**.

**FEDERAȚIA SCOȚIANĂ CRITICĂ ECHIPA NAȚIONALĂ.** Într-un comunicat publicat la **Glasgow**, federația scoțiană critică cu asprime modul cum componenții echipei naționale s-au prezentat în meciurile cu **Belgia** (0—3) și **Portugalia** (0—2) din preliminariile **„Campionatului Europei“**. Forul de specialitate opinează că **„titularii echipei naționale au jucat fără convingere și seriozitate, neprecîind onoarea de a apăra culorile federației Scoției“.** Căpitanul selecționatei, **Bob Moncour**, a respins, într-o declarație făcută presei, criticile adresate selecționatei.

**GERD MÜLLER LA FEYENOORD ?** Cu ocazia meciului disputat de reprezentativa vest-germană în **Turcia**, cunoscutul internațional **Gerd Müller** a declarat unui redactor din **Istanbul** că a primit o insistentă ofertă de a semna pentru clubul olandez **Feyenoord**. **„Nu m-am decis încă dacă voi pleca de la Bayern München. Mă voi hotărî la terminarea sezonului“** a precizat centrul atacant al reprezentativei **R. F. a Germaniei**.

# „SINTEZA“ CAMPIONATELOR DIN EUROPA

## ARSENAL LONDRA ȘI BENFICA LISABONA, ALTE DOUĂ NOI CAMPIOANE PE 1970/71

ANGLIA ● **„TUNARII“ REDIVIVUS !** Marea bătălie a Angliei fotbalistice a luat sfîrșit. Palpitantul duel Arsenal Londra — Leeds United, urmărit cu sufletul la gură de publicul britanic, s-a încheiat cu victoria „tunarilor“ din Londra, vechea poreclă a fotbaliștilor de la Arsenal, transmisă din generație în generație. Arsenal a cîștigat cu 1—0 ultimul său meci, restanța cu Tottenham Hotspur, și a totalizat 65 de puncte, cu unul mai mult decît Leeds, cucerind astfel după mulți ani titlul celui mai lung campionat din lume. Tînăra echipă a Arsenalului a făcut un adevărat tur de forță pentru a gusta din această satisfacție, după un sezon „britanic“ cu meciuri la scurte intervale, în campionat, Cupa Angliei, Cupa ligii și Cupa europeană a tîrgurilor !

CEHOSLOVACIA ● **SCHIMBĂRI PE LOCURILE 2—5.** Liderul Spartak Trnava (4—2 cu Banik Ostrava într-un joc restanță, și 0—1 cu Lokomotiv Kosice !) și-a păstrat avansul de 6 puncte pentru că în rîndul urmăritoarelor sale s-au produs „pene“ care le-au ținut pe loc. În prezent, patru echipe sînt la egalitate de puncte (28) : Teplice, V.S.S. Kosice, Banik Ostrava și Sparta Praga. Aici, s-a schimbat ordinea.

R. F. A GERMANIEI ● **BORUSSIA PE POZIȚIE FERMĂ.** Situație neschimbată în clasamentul campionatului : locul 1 Borussia Mönchengladbach (1—0 cu Duisburg), locul 2 Bayern München (4—2 cu Rot Weiss Oberhausen), între ele fiind o diferență de 4 puncte (41 și, respectiv, 37), Bayern, însă, are un joc mai puțin disputat. Cursa de urmărire continuă.

UNGARIA ● **ÎN AJUTORUL LIDERULUI.** Ferencvaros a fost stopat, surprinzător, în lupta sa pentru a ajunge din urmă pe Ujpesti Dozsa ; a pierdut cu 1—0 pe teren propriu în fața lui Salgotarjan. Ceea ce i-a folosit liderului ; Ujpesti Dozsa a și obținut, de altfel, o prețioasă victorie în deplasare 4—3 asupra lui Szeged, și are acum 5 puncte avans față de a doua clasată, Honved (3—0 cu Dunaujvaros).

ITALIA ● **INTER S-A DISTANȚAT.** Învingînd cu 5—0 pe Foggia, în timp ce A. C. Milan ceda cu 3—2 la Bologna, Inter și-a mărit „zestrea“, fiind acum la o distanță de 5 puncte de cel mai periculos candidat la primul loc. Și cum pînă la terminarea campionatului mai sînt doar două etape, Inter poate fi considerată campioana Italiei. Chiar dacă pierde ultimele două jocuri tot îi mai rămîne un punct avans...

IUGOSLAVIA ● **LUCRURILE SE COMPLICĂ.** Hajduk a pierdut un punct (0—0 cu Sloboda), Partizan la fel (0—0 cu O.F.K. Beograd). Dinamo pe amîndouă (0—1 cu Olimpia Ljubljana), în schimb Jeleznicîar a reușit surpriza etapei învingînd cu 4—1 pe Steaua roșie la Belgrad. În această ordine cele patru echipe ocupă locurile 1—4 din clasament. Primele două, Hajduk și Partizan, au cîte 33 de puncte, celelalte două cîte 31 de puncte. Situația se menține confuză.

PORTUGALIA ● **BENFICA DIN NOU CAMPIOANĂ.** Campionatul s-a încheiat. Benfica (5—1 cu Academica Coimbra) a cucerit din nou titlul. Pe locurile următoare : 2 Sporting Lisabona (0—0 cu Tirsense), 3 F. C. Porto (0—0 cu Guimaraes), 4 Setubal (0—0 cu Farense).

AUSTRIA ● **PLUTONUL S-A REGRUPAT.** Trei echipe pe distanța a două puncte : 1. Wacker Innsbruck (6—0 cu G.A.K. Marvin) 34 p. ; 2 Austria Salzburg (1—2 cu Admira Energia Viena) 33 p. ; 3 Rapid Viena (2—2 cu Vienna) 32 p. Lupta continuă. Mai sînt șase etape

OLANDA ● **CU CINCI ETAPE ÎNAINTE DE FINAL...** Cele două mari rivale se află în frunte : Feyenoord (2—1 cu Twente) cu 47 de puncte, urmat de Ajax (3—0 cu Holland Sport) cu 45 de puncte, dar un meci mai puțin, și P.S.V. Eindhoven (4—1 cu Utrecht) cu 43 de puncte. Cine va cîștiga anul acesta campionatul ? Din nou Feyenoord ? Sau Ajax va reedita performanța de anul trecut ?

SUEDIA ● **AATVIDABERG ÎN FRUNTE** după patru etape, cu 7 puncte. Liderul a cîștigat cu 3—0 meciul cu Elfsborg. A.I.K. Stockholm (4—0 în deplasare cu Luleea) și F.F. Malmö (2—2 cu Oester) o urmează în clasament, cu cîte 6 puncte.

# DIN FOTBALUL INTERNAȚIONAL

● **SUCCESUL LUI JIM HOGAN.** Sosit la **Benfica Lisabona** la jumătatea sezonului trecut, antrenorul englez **Hogan** a reușit un mare succes nu numai pe planul competițional ci și pe acela al calității fotbalului practicat de echipa lui. **Hogan** a efectuat „din mers“ o întinerire a formației, ajunsă acum la o medie de vîrstă de 24 de ani. Directorul tehnic al clubului din **Lisabona** este de părere că **Benfica** va juca iarăși un rol de frunte pe plan internațional.

● **S. V. HAMBURG SE ÎNTĂREȘTE.** Echipa S. V. **Hamburg** a achiziționat pe internaționalul **Volkert** cu care a semnat un contract pe doi ani. Dar, între timp, s-a aflat că **Volkert** a mai semnat un contract și cu **Hertha** din **Berlinul Occidental**. Acum cazul se află în fața comisiei de disciplină. Fiindcă vorbim de **S. V. Hamburg**, să amintim că cei mai cunoscuți jucători ai ei, **Seeler** și **Schultz** sînt bolnavi. Primul se află internat în spital, unde va suferi o operație de stomac. Al doilea suferă de o intoxicație destul de gravă.

● **NOUL ANTRENOR AL LUI LA GANTOISE,** Istvan Csatani, care a condus pînă acum formația **Eintracht Frankfurt**, a fost angajat ca director tehnic al clubului **La Gantoise**. Misiunea lui va fi foarte dificilă pentru că noua sa echipă a retrogradat în divizia secundă și, mai mult, a pus pe lista de transfer pe majoritatea jucătorilor

● **MAX MERKEL LA RAPID VIENA ?** Cunoscutul antrenor austriac **Max Merkel**, care a reușit în trecutele sezoane succese remarcabile cu clubul **F. C. Nurenberg** și a antrenat, în continuare, echipa spaniolă **Sevilla**, se va reîntoarce, după toate probabilitățile, acasă. Clubul **Rapid Viena** se află în avansate tratative cu reputatul tehnician.

# HOTĂRÎRI ALE BIROULUI FEDERAL

● **DINU ȘI DUMITRACHE VOR JUCA DUMINICĂ**

În ședința de aseară a Biroului federal s-a luat în discuție, printre altele, memoriul clubului sportiv Dinamo privind ridicarea suspendării jucătorilor Dinu și Dumitrache. Analizînd faptele, Biroul federal l-a respins, apreciind — totodată — exigența comisiei de disciplină, dar la propunerea antrenorului **Angelo Niculescu** a hotărît următoarele : **jucătorilor Dinu și Dumitrache li se ridică suspendarea ce o mai au de efectuat** (o etapă), **urmînd ca ea să fie cumulată unei eventuale sancțiuni pe care cei doi fotbaliști o vor suferi în decurs de un an de la această dată.** Hotărîrea a fost luată în urma argumentelor aduse de antrenorul echipei naționale, privind dificultățile de alcătuire a reprezentativei pentru confruntarea de la 16 mai, cu Cehoslovacia. De asemenea, s-a luat în considerație aportul celor doi internaționali la rezultatele bune obținute de echipa națională.

Alte măsuri luate de Biroul federal :

● **Jocurile ultimelor șapte etape vor fi conduse de cei mai competenți arbitri, întrucît nu se reprimă în mod satisfăcător jocul dur. Deoarece cartonașele galbene nu-și fac pe deplin efectul, s-a recomandat eliminarea din joc a celor ce se fac vinovați de repetate atitudini nesportive.**

● **S-a apreciat exigența comisiei de disciplină, dîndu-se indicația ca și în continuare să se ia cele mai severe măsuri împotriva acelor de indisciplină.**

● **Plecînd de la constatările federației că în ultima vreme au apărut încercări de falsificare a rezultatelor** (cazul Politehnicii Timișoara în meciul cu Crișul este în cercetare), **F.R.F. este hotărîtă să ia cele mai drastice măsuri împotriva celor în culpă.**

● **Au fost respinse, ca nefondate, toate memoriile echipelor pe ale căror stadioane s-au petrecut diverse incidente.**

## PRONOSPORT

| | |
|---|---|
| 1. Steaua—Dinamo | 1 x 2 |
| 2. Steagul roșu—Petrolul | 1 |
| 3. S. C. Bacău—Farul | 1 x |
| 4. F. C. Argeș—Jiul | 1 |
| 5. C.F.R. Tim.—U.T.A. | x 2 |
| 6. „U“ Craiova—Polit. | 1 |
| 7. „U“ Cluj—C.F.R. Cluj | x 2 |
| 8. Poiana—Metalul Buc. | 1 |
| 9. C.F.R. Pașcani—Dunărea | 1 |
| 10. A.S.A. Tg. M.—Met. Tîrgoviște | 1 |
| 11. Olimpia S. M.—Poli. Timișoara | x 2 |
| 12. Vagonul—Corvinul | 1 |
| 13. Olimpia Oradea —Min. Anina | 1 |

Redacția și administrația : str. Vasile Conta nr. 16, București. Tiparul : I. P. Informația, str. Brezoianu nr. 23—25. București.

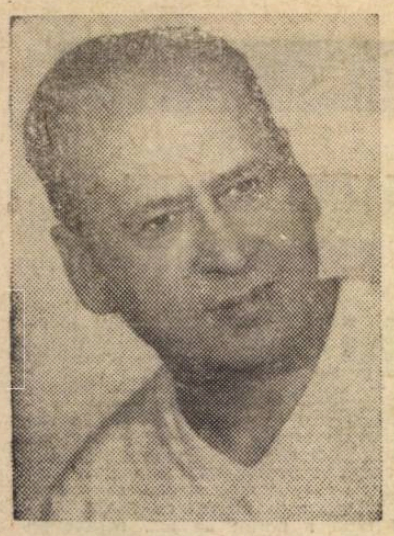

ANGELO NICULESCU
(antrenor principal)

„Am încredere în componenții echipei, cu atît mai mult cu cît duminică, în campionat, ei au manifestat o formă bună. Deși acest joc e unul din cele mai grele din cele susținute de cînd mă ocup de echipă, sînt optimist".

## DUMINICĂ, LA BRATISLAVA, ÎN CAMPIONATUL EUROPEI

# CEHOSLOVACIA—ROMÂNIA

- UN MECI DE MARE IMPORTANȚĂ PENTRU CLASAMENTUL GRUPEI ÎNTÎI A PRELIMINARIILOR
- ALINIEM ACEEAȘI FORMAȚIE CARE A ÎNTRECUT IUGOSLAVIA, LA NOVI SAD
- ANTRENORUL CEHOSLOVAC NOVAK, FIDEL „UNSPREZECELUI" VICTORIOS LA SWANSEA

*O amplă prezentare a partidei, în paginile 6-7*

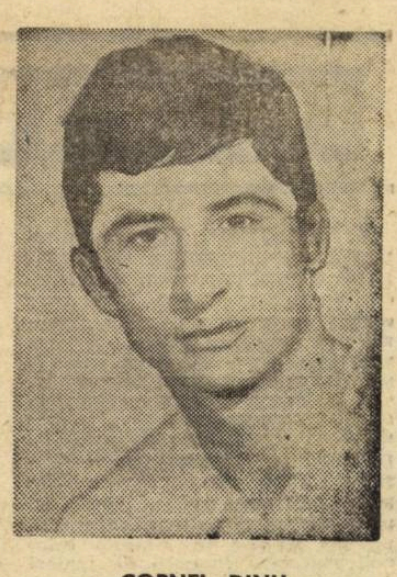

CORNEL DINU
(căpitanul echipei)

„Victoria Cehoslovaciei la Swansea, departe de a ne... intimida, ne-a făcut să privim meciul de duminică cu un plus de atenție, ne-a ambiționat și mai mult. Vom lupta din toate puterile pentru un rezultat cît mai bun".

PROLETARI DIN TOATE ȚĂRILE, UNIȚI-VĂ!

# FOTBAL

REVISTĂ SĂPTĂMÎNALĂ
ANUL VI
259
MIERCURI
12 MAI 1971
12 PAGINI
2 LEI

BUCUREȘTI. Sălceanu înscrie unicul gol al partidei — aprig disputată pe stadionul Republicii — dintre Dinamo și Steaua

Foto: S. BAKCI

**ETAPA A 23-a A DIVIZIEI A FAVORABILĂ LUI**

## DINAMO și RAPID

CARE S-AU DETAȘAT ÎN FRUNTEA CLASAMENTULUI ȘI PROMIT UN DUEL PASIONANT

- AU IEȘIT DIN CURSĂ U.T.A., FARUL ȘI STEAUA?
- VICTORIE „DE AUR" A LUI SPORT CLUB BACĂU
- C.F.R. TIMIȘOARA SE „PROFILEAZĂ" PE SURPRIZE?

**ÎN PAGINILE EXTERNE**

- **„COLO-COLO", pasiunea numărul 1 a chilienilor**
- UN REPORTAJ DESPRE FRAȚII MAZZOLA
- **Victoria lui Arsenal Londra, o victorie a „noului val" din fotbalul britanic**

Biblioteca orășenească

# CURIER SĂPTĂMÎNAL

● **BAIA MARE.** În campionatul republican al juniorilor și școlarilor o comportare cu totul remarcabilă are Minerul Baia Mare, care deține cu autoritate șefia clasamentului seriei a XIII-a. Echipa, neînvinsă după 17 etape, cu 70 goluri marcate și doar opt primite, este rodul unei perfecte colaborări dintre antrenorii centrului de juniori și copii. Detașîndu-se de principalele sale adversare — Crișul și Olimpia din Oradea — Minerul (antrenat de St. Weiss) își pune de pe acum candidatura la un loc fruntaș în ierarhia celor mai puternice formații de juniori din țară. (coresp. **Vasile Săsăranu**)

● **BÎRLAD.** Comitetul U.T.C. al secției role de la Fabrica de rulmenți a organizat recent „Cupa semicentenarului" la fotbal redus. La startul întrecerii s-au aliniat șase echipe reprezentative de schimburi din atelierele „Rectificare I" și „Rectificare II", cîștigătoarea „Cupei Semicentenarului" (Foto: Gh. Mocanu)

care" și „Automate". S-a jucat sistem-campionat, victoria finală revenind echipei Rectificare II (în clișeul alăturat) care și-a întrecut toate adversarele, cîștigînd competiția și cupa pusă în joc (coresp. **Eliade Solomon**)

● **BOTOȘANI.** Am mai semnalat și cu alt prilej faptul că **activitatea fotbalistică din județul nostru se desfășoară pe coordonatele unei minime rezistențe, că este lipsită de inițiative, că întrecerile organizate nu se bucură de o atenție corespunzătoare din partea forurilor sportive locale.** Exemplul cel mai concludent îl constituie campionatul județean, care se desfășoară cu opinteli și sughițuri, cele nouă echipe prezentîndu-se la meciuri cînd vor, cerînd amînări de jocuri cînd vor, practicînd un fotbal de nivel mediocru. Edificator ni se pare în acest sens un pasaj din ziarul județean **„Clopotul"** din 29 aprilie a.c. „Etapa a 12-a poate fi numită etapa scorurilor astronomice, ceea ce dovedește nu eficacitate, ci mai degrabă nivelul scăzut la care se desfășoară acest campionat în județul nostru... Ar fi cazul ca organele județene să analizeze modul în care se desfășoară campionatul și să ia măsuri corespunzătoare..." Indiscutabil, ar fi cazul... (coresp. prof. **C. T. Grădinaru**).

● **GALAȚI.** Înființarea unui club de fotbal în orașul marelui combinat siderurgic a fost primită cu entuziasm de toți iubitorii sportului din Galați. Și cu toate că de la materializarea inițiativei și pînă astăzi a trecut o bună perioadă de timp, multe dintre problemele discutate atunci nu și-au găsit o rezolvare corespunzătoare. Ne vom opri doar la trei dintre ele. **Normal ar fi ca F. C. Galați să aibă un stadion propriu.** Nu are. „Dunărea" continuă să fie proprietatea echipei Oțelul, nu este îngrijit așa cum trebuie, terenul prezentînd o mulțime de denivelări. În altă ordine de idei, nu putem să nu semnalăm faptul că **grupele de copii și juniori ale clubului se pregătesc în condiții total improprii, pe unde pot și cînd pot.** În sfîrșit, un al treilea aspect negativ continuă să fie **lipsa de asistență medicală** corespunzătoare atît a seniorilor cît și a juniorilor și copiilor centrului gălățean. Toate acestea constituie aspecte majore în viața clubului gălățean și de rezolvarea lor depinde în mare măsură saltul atît de mult așteptat de la echipa de care se leagă toate speranțele Galațiului fotbalistic. (coresp. **Telemac Siriopol**)

## Dintre sute de scrisori

# UN RĂSPUNS AȘTEPTAT CAM MULT!...

În numărul 251 din 17 martie 1971 al revistei, la rubrica *„Dintre sute de scrisori"*, sub titlul: *„O măsură care se cere justificată"*, am publicat o scrisoare a Asociației sportive Paringul Lonea prin care aceasta consideră ca nelegală hotărîrea comisiei județene de fotbal de a omologa cu 3—0 în favoarea I.G.C.L. Hunedoara meciul — nedisputat — dintre I.G.C.L. și Paringul. Iată ce ne răspunde Comisia județeană de fotbal.

*„Hotărîrea comisiei are la bază cunoașterea condițiilor care au dus la nedisputarea acestui joc din prima etapă a campionatului. Toate acestea au fost făcute cunoscute și F.R.F., la cererea acesteia, în urma apelului înaintat de Asociația sportivă Paringul Lonea. Am trimis la F.R.F. 12 documente, printre care procesele verbale ale ședințelor ținute de Comisia județeană de fotbal, din care rezultă cele petrecute în ziua de 6.IX.1970 la stadionul Corvinul din Hunedoara, unde trebuia să se dispute jocul. Din motive pur obiective — nu există decît un stadion la Hunedoara — partida nu s-a putut disputa la ora la care fusese programată, pentru că LA ACEIAȘI ORĂ SE JUCA PE STADIONUL CORVINUL UN MECI DE DIVIZIA B, și cum Paringul n-a admis să dispute al doilea meci, am considerat că e vorba de rea voință din partea asociației din Lonea, că aceasta se cramponează de o simplă (și nedorită, desigur) greșeală de programare. Ca atare s-a hotărît în unanimitate la comisie să i se dea meci pierdut cu 0—3.*

*De altfel și F.R.F. (prin adresa nr. 1918/22.I.1971) a respins apelul înaintat de Asociația sportivă Paringul Lonea, hotărîrea comisiei județene rămînînd definitivă. Ea a fost comunicată Asociației sportive Paringul Lonea".*

# ÎN AQUA FORTE

## APROPO DE... GAZDE, ARBITRI ȘI ÎNCĂLCĂRI ALE REGULAMENTULUI

O fostă divizionară C, Aurora Urziceni, și revelația campionatului județean Ilfov, echipa C.A.P.-ului din Ciorogîrla (promovată în acest an), își dispută cu ardoare, etapă de etapă, șansele la primul loc al categoriei „Onoare" care dă dreptul la participarea la barajul pentru Divizia C. Dueiul e pasionant, mai ales că out-siderii — ciorogîrlenii — joacă de... plăcere fotbal, detașați, relaxați, fără nici un fel de pretenții. De fapt, ceva tot pretind ei. Pretind ca adversarii lor, indiferent unde joacă, acasă sau în deplasare, să le răspundă cu aceeași monedă la fotbalul lor deschis, frumos, fără duritați. Dar ce ușor uită unele echipe, mai ales atunci cînd sînt gazde, recunoscuta ospitalitate românească! E adevărat, se întîmplă și pe la... case mai mari, dar într-un campionat județean!

Totuși, procedeele folosite de Argeșul Hotarele în meciul cu C.A.P. Ciorogîrla au întrecut orice închipuire. Și totul a pornit de la... nesăbuința oaspeților care, înainte de începerea meciului, au avut „năstrușnica" idee să facă o mică încălzire pe terenul Argeșului. Dar n-au apucat să facă două-trei mișcări că s-au și trezit înșfăcați de guler și... poftiți afară chiar de jucătorii echipei gazdă.

— **V-arătăm noi încălzire!**, au conchis „politicos" cei din Hotarele.

Și a început meciul, presărat, minut cu minut, cu faulturi grosolane, cu proteste, înjurături, îmbrînceli etc. Interesant de remarcat faptul că arbitrul a acordat o sumedenie de avertismente gazdelor, dar pînă la urmă și-a dat seama c-a întrecut... măsura, s-a intimidat, apoi, emoționat, văzîndu-se el însuși în postura de spectator la o veritabilă „cursă"!

De incredibile acte nesportive au dat dovadă și jucătorii și spectatorii echipei Stejarul Gruiu, încurajați de arbitrii meciului (alții decît cei delegați oficiali) care, descinzînd în localitate cu multe ore înaintea începerii meciului, își creaseră unele „obligații" față de gazde.

În sfîrșit, o ultimă nedumerire: de ce echipa Aurora Urziceni, care nu a prezentat la timp formația de juniori în meciurile cu I.T.A. și C.F.R. Giurgiu, nu a fost penalizată cu pierderea meciului următor, așa cum prevede regulamentul competiției?

Astfel prezentîndu-se lucrurile, considerăm că cineva trebuie totuși atenționat și acest cineva ni se pare a fi comisia județeană de fotbal care cam lasă campionatul la voia întîmplării. O dovadă în plus? Terenurile. Impracticabile, neîmprejmuite, fără cabinele necesare în care să se echipeze jucătorii și arbitrii. Așa se face că, nu în puține locuri, echiparea se face sub cerul liber, în altele la... Miliție, Consiliile Populare, în case particulare etc. Ca la Dragomirești, Comana, Ulmeni, Ciorogîrla și multe altele. Cu toate că există un regulament care specifică negru pe alb ce condiții trebuie să îndeplinească un teren pentru a fi omologat. Și atunci?...

**PETRE ANGHEL**
corespondent

# PAȘI ÎNSEMNAȚI — DAR INSUFICIENȚI — ÎN FOTBALUL ȘCOLAR

## ÎN JUDEȚUL DÎMBOVIȚA

● **Competiții pentru toate vîrstele școlare ● Ediția a II-a a concursului: „Cea mai frumoasă bază sportivă".**

Există multe școli din județul Dîmbovița în care se face prea puțin, exagerat de puțin pentru practicarea într-un mod cît de cît organizat a fotbalului. Tot așa cum există altele în cadrul cărora au apărut frumoase și interesante inițiative care au găsit ecou, cum era și normal, în rîndurile copiilor. Despre unele dintre aceste inițiative, despre sprijinul pe care-l acordă dezvoltării fotbalului în școli, comitetele U.T.C., consiliile pionierilor și inspectoratele școlare am discutat recent cu **Ion Șerban**, șeful secției sport-turism de la Casa Pionierilor din Tîrgoviște, **Mihai Constantin**, secretar cu probleme sport-turism la Comitetul județean U.T.C. și **N. Oprea**, de la Inspectoratul școlar.

Iată ce ne-a relatat primul dintre interlocutori:

— **Ne străduim, facem tot posibilul pentru a oferi cît mai bune condiții de practicare organizată a fotbalului în rîndurile elevilor. Alături de campionatele școlilor generale, profesionale și liceelor, s-au organizat și alte întreceri („Festivalul tinerelor speranțe", „Cupa Dinu" — la Tîrgoviște, „El Mundial" — la Bălenii etc), s-a lansat un concurs intitulat „Școala cu cea mai frumoasă bază sportivă", care a avut ca prim rezultat amenajarea a 36 de terenuri de fotbal, evidențiindu-se în mod deosebit Școlile generale din Potlogi și Răcari.**

Al treilea interlocutor, **N. Oprea**, de la Inspectoratul județean afirma că:

— **S-au dat indicații ca fiecare școală să fie dotată cu material corespunzător (mingi, echipament), să facă tot posibilul pentru amenajări de baze sportive simple, ca fotbalul să-și stabilească un loc corespunzător în programa de învățămînt. Vom face totul ca aria minifotbalului să cuprindă cît mai multe școli, cîștigătoarelor respectivelor competiții acordîndu-li-se numeroase premii.**

Iată, deci, cîteva preocupări demne de subliniat. Ne face plăcere să le consemnăm. Pentru ca fotbalul să facă pași decisivi în școlile dîmbovițene, mai trebuie făcute încă multe eforturi. Eforturi mari. Organizatorice și, în mare măsură, de schimbări în mentalitatea unor oameni care mai privesc cu reticență practicarea acestui sport de către elevi.

**MIȘU AVANU**
corespondent

**Școlile generale din Comișani, Bezdead și Titu-Tîrg. Concursul acesta l-am lansat din nou, acum, cu prilejul semicentenarului partidului. Sîntem convinși că rezultatele celei de a doua ediții a acestui concurs vor fi cel puțin la fel de bune ca și ale celui dintîi.**

Multe inițiative semnificative figurează și pe agenda de lucru a U.T.C.-ului:

— **Calendarul competițional pe care l-am întocmit** — ne spunea secretarul cu probleme de sport-turism al Comitetului județean U.T.C. — **oferă posibilitatea comitetelor U.T.C. din școli și asociații sportive să-și diferențieze și diversifice activitățile sportive proprii, să-și întocmească la rîndul lor calendare cu întreceri deosebit de atractive. De o mare popularitate se bucură competiția „Cupa școlarului la fotbal în 6", ale cărei meciuri se joacă de obicei pe terenurile de handbal. (Liceul nr. 3 din Tîrgoviște, „Enăchiță Văcărescu", merită să fie dat ca exemplu în privința eficienței cu care organizează respectiva competiție de minifotbal). O altă întrecere care se bucură de succes este campionatul interelase în „11". Interes și permanență preocupare în privința acestei competiții manifestă Liceele din Titu, Pucioasa, Vișina, Școlile generale nr. 1 și 3 Găești,**

## DIALOG CU CITITORII

### TREI ÎNTREBĂRI, O PROPUNERE ȘI... PATRU RĂSPUNSURI!

**„Sînt abonat la revista „FOTBAL", o citesc cu plăcere, în coloanele ei găsesc note, comentarii și informații din fotbalul nostru și internațional pe care nu le aflu în alte publicații. Sincer vă spun, îmi place revista, și dv. cei care o redactați meritați sincere felicitări..."**

În acest mod, îmbucurător pentru noi, își începe corespondența sa NECULAI MIHUȚ, din satul Cracău Negru, com. Crăcăoani, Jud. Neamț. Apoi, după cîteva referiri la conținutul răspunsurilor date cititorilor la „Poșta redacției", ne întreabă:

**1. „Care este jucătorul cu cele mai multe goluri marcate în campionatul primei noastre divizii?"**

— Titus Ozon. Cu 158 de goluri.

**2. „Cîte jocuri a susținut pînă în prezent reprezentativa României?"**

— Cel cu Iugoslavia a fost al 229-lea.

**3. „La ce echipă joacă fostul dinamovist Boc?"**

— La Sportul studențesc București.

Acestea au fost întrebările din scrisoarea lui **N. Mihuț**. În conținutul ei se află însă și o propunere:

**„Pentru a stimula pe jucători să marcheze cît mai multe goluri, nu credeți că ar fi bine ca la radiografia etapei — mult mai interesantă așa cum o redactați acum — să prezentați fotografiile tuturor autorilor golurilor?".**

— Sigur că n-ar fi rău, dar nu e posibil. Să presupunem că la un meci se înscriu cinci—șase goluri. Unde să încapă șase fotografii? Și așa am redus spațiul radiografiei pentru a publica fotografia celui mai bun jucător din meciul respectiv. Să nu uităm însă că, de obicei, în celelalte fotografii din conținutul revistei apar în primplanuri tocmai autorii de goluri. Dar, fiți fără grijă, pe cei mai eficace jucători ai campionatului îi vom populariza pe viitor, în coloanele revistei, mai mult decît am făcut-o pînă acum. De altfel, chiar în unul din numerele trecute am publicat în pagina a 5-a fotografiile a șase dintre ei.

### ÎN TRIBUNE, NU LA GURA SOBEI!

MARIAN ADRIAN B. este din localitatea Florești — Prahova, și ne spune, încă de la începutul scrisorii sale, că:

**„După citirea articolului „Teme de meditație" am rămas profund mîhnit de cele semnalate în conținutul lui. Se afirmă, în acel articol, că meciurile televizate care se joacă la orele 13 sau 14 sînt vitregite de o asistență mai mare a publicului...".**

— Se afirmă, și așa este.

**„Ba nu-i așa. Îmi amintesc un exemplu semnificativ: Petrolul — Dinamo, meci televizat dar care s-a jucat cu tribunele arhipline...".**

— Și noi ne amintim nu unul, ci zeci de exemple de partide televizate în care tribunele erau... arhi-goale! Un argument. Al doilea se referă tot la un exemplu. La meciul Rapid — Steaua, netelevizat, disputat pe „Republicii", pe ploaie, frig și vînt, porțile stadionului au fost luate cu asalt, au fost văzuți oameni agățați pe garduri, cocoțați pe stîlpii reflectoarelor, unii stînd pe genunchii altora, alții doar într-un picior. Și ploua, ploua agasant. Oameni, care merg de 30—40 de ani la meciuri, afirmau că nici o dată n-au văzut atîta lume pe „Republicii". A doua zi, pe „Dinamo", meci televizat, pe un timp bun, mai erau locuri în tribune. Și era o partidă la fel de atractivă.

**„Bine, dar atunci, noi, cei de la sate, cum să mai vedem un meci de fotbal?".**

— Una din soluții e recomandată de însăși articolul mai sus menționat: filmarea partidelor-cheie și retransmiterea lor pe micul ecran seara sau chiar a doua zi. Procedeul este uzitat în multe țări.

Sigur că știind rezultatul meciului, altfel este așteptată și privită transmisia. Dar tot la fel de adevărat este că, la rîndul lui, fotbalul are nevoie de spectatori, de cît mai mulți spectatori în tribune. Nu în fotolii, la gura sobei. În orice caz, chestiunea comportă încă discuții...

Desene de:
**AL. CLENCIU**

CU PRILEJUL GLORIOSULUI | SEMICENTENAR

# MESAJUL SPORTIVILOR DIN ÎNTREAGA ȚARĂ ADRESAT COMITETULUI CENTRAL AL P.C.R., TOVARĂȘULUI NICOLAE CEAUȘESCU

**Sportivii din întreprinderi și instituții, de pe ogoarele mănoase ale țării, din școli și din universități, pornind din toate punctele cardinale, au străbătut cu însuflețire drumurile patriei, purtînd un mesaj de salut și recunoștință către Partidul Comunist Român, cu prilejul sărbătoririi celor 50 de ani de glorioasă existență.**

**De-a lungul traseelor parcurse de ștafeta noastră am văzut pretutindeni succesele harnicului popor român, angajat în măreața operă de construire a socialismului în patria noastră. Peste tot, am fost martorii avîntului cu care oamenii muncii întîmpină semicentenarul Partidului Comunist Român.**

**Din hotar în hotar de țară, am adunat în acest mesaj dragostea fierbinte a sportivilor și recunoștința lor profundă față de partidul iubit, căruia îi datorăm posibilitatea să ne manifestăm din plin energia, capacitatea și entuziasmul creator. Avem deplina conștiință că datorită activității și concepției revoluționare ale partidului nostru, societatea românească a cunoscut mari prefaceri înnoitoare, tînăra generație de astăzi fiind astfel părtașă la lupta pentru o viață mereu mai bună, hărăzită poporului român.**

**În aceste momente sărbătorești raportăm partidului că sportivii cinstesc gloriosul semicentenar nu numai cu performanțe pe stadioane și în arena sportivă, ci și cu rezultate deosebite în producție și la învățătură.**

**Purtătorii acestui mesaj, sportivii de azi, sînt urmașii membrilor primei organizații sportive conduse de Partidul Comunist Român, „Prietenii Naturii", ai tuturor organizațiilor sportive conduse de partid în anii grei ai ilegalității. Mesajul nostru însumează realizările cluburilor și asociațiilor sportive din toate județele țării, participante însuflețite la ștafeta sărbătorească. Printre aceste realizări se înscriu: creșterea potențialului biomotric al populației obținut prin practicarea educației fizice; permanenta lărgire a ariei sportului de masă în scopul îmbogățirii vieții oamenilor muncii cu mijloace de destindere, fortificare și agrement; sporirea numărului de înalte performanțe sportive care stîrnesc admirația lumii întregi față de România socialistă.**

**Ambianța și condițiile materiale create mișcării sportive ne obligă, și de acum înainte, să nu precupețim nici un efort pentru a consolida activitatea sportivă, pentru a mări aportul educației fizice la dezvoltarea armonioasă a cetățenilor patriei noastre, la cultivarea în rîndurile sportivilor a entuziasmului în muncă, a disciplinei și curajului, a voinței de a înfringe obstacolele, a hotărîrii ferme de a pune toată capacitatea noastră creatoare în slujba întăririi și înfloririi Republicii Socialiste România.**

**Sărbătorind, cu inima plină de bucurie, împlinirea a 50 de ani de la întemeierea partidului, sportivii se angajează față de Partidul Comunist Român, față de secretarul său general, tovarășul NICOLAE CEAUȘESCU, să-și sporească eforturile în producție, la învățătură, precum și în pregătirea sportivă, pentru a obține noi succese, pentru a ridica și mai sus gloria sportivă a scumpei noastre patrii, Republica Socialistă România.**

# INAUGURAREA „MUZEULUI NAȚIONAL AL SPORTULUI"

În complexul „23 August" din Capitală a fost inaugurat săptămîna trecută **„Muzeul național al sportului"**.

Numeroasele exponate prezintă evoluția sportului pe teritoriul patriei, din cele mai vechi timpuri, pînă în zilele noastre. Între altele, în vitrine sînt prezentate trofee cucerite de sportivii români în competiții internaționale de mare anvergură : cupe, diplome, medalii ale campionilor europeni, mondiali și olimpici.

La deschiderea muzeului au luat parte tovarășii Leonte Răutu, membru al Comitetului Executiv al C.C. al P.C.R., vicepreședinte al Consiliului de Miniștri, Mihai Gere și Ion Iliescu, membri supleanți ai Comitetului Executiv, secretari ai C.C. al P.C.R., Ilie Rădulescu, șef de secție la C.C. al P.C.R., Dan Marțian, prim-secretar al C.C. al U.T.C., ministru pentru problemele tineretului, Anghel Alexe, președintele C.N.E.F.S., reprezentanți de frunte ai vieții sportive, ziariști, un numeros public.

În fotografie, tov. Anghel Alexe taie panglica inaugurală a muzeului.

# O MANIFESTARE A ATAȘAMENTULUI ȘI RECUNOȘTINȚEI FAȚĂ DE PARTID

Duminică după-amiază s-a desfășurat, într-un cadru sărbătoresc pe stadionul Republicii, demonstrația sportivă organizată cu prilejul aniversării semicentenarului Partidului Comunist Român, 1921—1971.

Programul, deschis cu defilarea coloanei sportivilor din cluburile bucureștene — purtînd în frunte stemele P.C.R. și a Republicii Socialiste România — a cuprins, în prima parte, momentul solemn și deosebit de emoționant al sosirii ștafetei, plecată cu opt zile în urmă din opt colțuri ale țării și aducînd mesajul înflăcărat al sportivilor din întreaga țară adresat Comitetului Central al P.C.R. și secretarului său general, **tovarășul Nicolae Ceaușescu.**

Prilej de manifestare al unor sentimente de înalt patriotism, de dragoste și recunoștință pentru condițiile minunate create în scopul dezvoltării mișcării de cultură fizică și sport, mesajul a răsunat, prin glasul maestrului emerit al sportului Gh. Gruia, ca un puternic și unanim angajament al sportivilor din țara noastră pentru realizarea unor noi performanțe de valoare pe plan internațional, pentru valorificarea — la nivelul înaltelor răspunderi sociale actuale — a întregii capacități de muncă creatoare pusă în slujba întăririi și înfloririi Republicii Socialiste România.

În partea a doua a programului, spectatorii prezenți în tribunele stadionului Republicii au asistat la o reușită demonstrație de măiestrie oferită de întrecerea a șase echipe militare, în cadrul unei ștafete cu caracter aplicativ, întrecere cîștigată de lotul vînătorilor de munte și dominată de atmosfera de entuziasm a unui public care a știut să aprecieze și să răsplătească cum se cuvine calitățile și pregătirea complexă a militarilor forțelor noastre armate, dobîndite prin practicarea exercițiilor fizice și a sportului.

În încheierea manifestațiilor, organizate pe stadionul Republicii, derbiul dintre cele două mari rivale ale fotbalului nostru, Dinamo și Steaua, a oferit o partidă de înaltă ținută sportivă, în care, învingători și învinși s-au străduit cu merite egale și au reușit să dea strălucire, în condițiile unui teren greu și a timpului neprielnic, unui joc-memorabil prin dramatismul său și generozitatea aproape fără precedent, cu care jucătorii s-au dăruit spectacolului și luptei pentru victorie.

A fost o după-amiază frumoasă, în care soarele, deși pitit cu îndărătnicie undeva dincolo de nori, a fost mereu prezent și a strălucit cu putere în inimile și pe fețele miilor de sportivi și spectatori participanți la marea sărbătoare a aniversării gloriosului semicentenar. (M.I.)

## LOTUL OLIMPIC EVOLUEAZĂ SÎMBĂTĂ LA PITEȘTI

Profitînd de întreruperea campionatului din cauza meciurilor cu Cehoslovacia, lotul olimpic și-a programat pentru acest interval un stagiu de pregătire în vederea returului cu Albania de la 26 mai, la Tirana. Antrenorii V. Stănescu și C. Drăgușin au convocat de luni la București următorii jucători : GHIȚĂ și COMAN ; POP, CHERAN, BĂDIN, VLAD, OLTEANU și POPOVICI; PESCARU, VIGU și DINCUȚĂ; PANTEA, SĂLCEANU, TUFAN, DOMIDE, IORDĂNESCU, CODREANU și MOLDOVEANU. Programul cuprinde astăzi, miercuri, la Tîrgoviște, un meci amical cu Hansa Rostock (R. D. Germană).

Sîmbătă, la Pitești, în cadrul unei tradiționale manifestări cultural-sportive argeșene, lotul olimpic va întîlni echipa Congo — Kinshasa (de la ora 17.30); în deschidere (15.30) meciul amical **F. C. Argeș — Petrolul.**

## Carnet

# CEI TINERI

*de EUGEN BARBU*

A fost o etapă dură. Ploaia, noroiul, nervii jucătorilor și toate implicațiile legate de o atmosferă încărcată de electricitate au contribuit din plin la tensiunea meciurilor programate sîmbătă și duminică. Din fericire, nu s-au înregistrat incidente regretabile și hotărîri decisive luate de arbitri. S-au agitat cartonașele galbene, am asistat la un schimb de amabilități, iute curmat, între Sătmăreanu și Nunweiller VI, prins în obiectiv de televiziune fără pudoare ca altă dată, și cu asta, basta...

Ba, nu... ar mai fi ceva pe la Cluj, unde **Universitatea** a fost bănuită de amabilitate de susținătorii săi pentru modul discutabil, în care **C.F.R.**-ul din localitate a obținut egalarea. Sînt lucruri pe care nu le-am văzut și deci nu ne amestecăm...

Marea surpriză a etapei rămîne înfrîngerea **U.T.A.**-ei la Timișoara. 2—0 ! Ultima clasată a învins cu detașare... celui ce nu mai are de pierdut nimic și iată confirmate părerile că titlurile arădene au fost obținute mai mult din slăbiciunile altora decît din propriile virtuți. Nu vreau să spun că ele nu sînt meritate. Orice victorie își are justificarea în însăși realizarea ei. Șansa, moliciunea, nebăgarea de seamă a celorlalți, astea toate nu mai intră în socoteli. Oricum, **C.F.R.**-ul lui Macri ne va lăsa măcar o amintire pioasă.

Disputa pentru titlu a avut accente dramatice. **Progresul** mi s-a părut o echipă mai bună în fața **Rapidului**, sîmbătă. Cum **Steaua** a fost mai bună în fața lui **Dinamo**, dar golurile sînt goluri și punctele, puncte...

S-a văzut clar : ca totdeauna, au cîștigat cei care s-au apărat mai bine. Este un lucru știut că în fotbal, ca și în război, mai important este să nu primești, decît să dai ! Vulpoii **Realului Giulești**, și cînd spun asta mă gîndesc la Răducanu (norocos de data asta), la Dan și la Lupescu, au știut să facă un baraj de picioare mai acătării decît linia Maginot, în fața căreia nici măcar Raksi nu s-a descurcat. Mi-a plăcut de la **bancheri**, în special, tînărul Dumitriu, suplinindu-l cu succes pe Beldeanu, un titular înfumurat. Explicația absenței ultimului mi se pare de domeniul fanteziei : a preferat frizura unui meci capital pentru echipa sa. O fi talentat Beldeanu, dar o suspendare bună ar fi foarte potrivită. Aiuns aici, trebuie să spun că, de pildă, și la **Dinamo** s-a remarcat Gabriel Sandu, secondîndu-l pe marele Nunweiller cu mult aplomb. Oare să ne așteptăm și de la el și de la Dumitriu la aceeași atitudini, mai tîrziu ? Să se confirme că la noi jucătorii **au geniu** numai între 17 și 19 ani, că pe urmă devin **buni** și la 23 ani sînt **ratați** ?

Dar să ne întoarcem la cele două derbiuri.

Am aplaudat ideea de joc ofensiv atît de prezentă în atitudinea în teren a echipei militare. Cum mi-a plăcut prezența atît de pregnantă a lui Dinu în mlaștina de la **Republicii** (à propos, cine răspunde de distrugerea gazonului în cele două zile de meci, pentru că după cîte știm, o prelată exista aici ? O fi fost făcută poșete de damă și vîndută cu bucata sau a fost împrumutată unor sere din afara Bucureștiului ? Cine ne poate răspunde, pentru că iarba forfecată sîmbătă și duminică trebuie refăcută cu mulți bani și trudă).

În concluzie, vreau să spun că pentru duminică avem oarecari speranțe la jocul decisiv de la Bratislava. Dan și Dinu au fost două **prezențe certe**. Cum cert a fost pentru **națională** Nunweiller VI, pe care l-aș prefera lui Anca. Neagu, așa cum a remarcat toată lumea, este demolat și chiar Răducanu nu se prezintă la înălțimea răspunderii sale, deși, fie vorba între noi, **nici** iertarea lui Adamache, care **s-a odihnit acasă** și a fost adus cu toate onorurile la națională, nu poate fi o soluție.

În rest : Dumitru e același de totdeauna, Dembrovschi, admirabil de **la meci la meci, Lucescu în mare revenire de formă iar Moxul, Moxul nu mai seamănă cu cel știut.** Poate umbra lui Năstase în propria ogradă o să-l mai trezească...

Deci duminică, duminică, Doamne ajută...

# DINAMO ȘI RAPID — ÎNVINGĂTOARE ÎN DISPUTELE CU STEAUA ȘI PROGRESUL — S-AU DISTANȚAT ÎN FRUNTEA CLASAMENTULUI...

PITEȘTI. Frățilă, autorul golului argeșenilor, șutează violent la poarta Jiului — Foto : L. ADORJAN

- **MECIURI DÎRZE, PASIONANTE, PE STADIONUL REPUBLICII DIN CAPITALĂ**
- **APĂRĂRILE ECHIPELOR DINAMO ȘI RAPID — REDUTE INEXPUGNABILE**
- **CAMPIOANA, ÎNVINSĂ LA TIMIȘOARA DE O ECHIPĂ DE... DIVIZIA B!**
- **PUNCTE EXTREM DE PREȚIOASE PENTRU C.F.R. CLUJ ȘI S.C. BACĂU**
- **DIN NOU EFICACITATE SCĂZUTĂ: 13 GOLURI ÎN 8 MECIURI!**

De fiecare dată cînd sînt programate, întîlnirile interbucureștene țin cu autoritate incontestabilă capul de afiș al respectivei etape de campionat, concentrează atenția unanimă a iubitorilor fotbalului nu numai din București, ci și din întreaga țară. De-a lungul anilor, cuplajele bucureștene și-au căpătat un loc aparte în contextul campionatului primei noastre divizii prin dîrzenia disputelor, prin echilibrul valorilor, prin pasiunea și abnegația cu care echipele și-au jucat șansele, învingătorii fiind, mai întotdeauna, greu de anticipat, indiferent de forma manifestată și pozițiile ocupate în clasament de combatante. Așa s-a întîmplat și cu întîlnirile **Progresul—Rapid** și **Dinamo—Steaua** de sîmbătă și duminică. Ele au constituit — pe drept — punctul de atracție al etapei cu toate că și în țară au avut loc partide considerate, anterior, echilibrate (Sport club—Farul, Universitatea Craiova—Politehnica, Steagul roșu—Petrolul, „U" Cluj—C.F.R. Cluj).

Că... iepurele a sărit de la Timișoara, unde C.F.R. a bătut net pe campionii țări, e o poveste inedită, vom reveni spre sfîrșitul comentariului asupra ei, dar, deocamdată, „să dăm Cezarului ce-i al Cezarului". Adică să ne oprim puțin asupra celor două meciuri care au avut loc pe stadionul Republicii.

Ambele partide (care au plăcut prin **încleștarea de forțe**) au avut o desfășurare asemănătoare — ca rezultat și evoluție. În primul meci a atacat Progresul, a contraatacat Rapid. După golul înscris de **Neagu**, giuleștenii s-au retras în apărare, și-au betonat careul, respingînd cu calm, precizie și luciditate avalanșa de atacuri ale Progresului. Duminică a atacat Steaua, dar dinamoviștii au înscris prin **Sălceanu** și, luînd exemplul rapidiștilor, s-au baricadat și ei în fața porții lui Constantinescu, dejucînd apoi cu ușurință toate încercările militarilor de a egala. Dacă din acest punct de vedere cele două meciuri s-au asemănat ca... două picături de apă, trebuie subliniat însă și un fapt care ni se pare de o deosebită importanță, mai ales dacă ținem cont de condițiile grele de joc de pe Republicii. S-a făcut afirmația că, sîmbătă, Progresul a greșit atacînd numai cu **centrări înalte**. Duminică Steaua a folosit ca principală armă ofensivă **atacurile individuale** (Iordănescu, Tătaru, Dumitriu III) combinate cu pase scurte și „undoi"-uri repetate. Care au fost rezultatele? Prin centrările înalte și la semiînălțime, Progresul și-a creat două mari ocazii de gol. La fel ca și Steaua prin pătrunderile individuale ale jucătorilor ei. Și dacă apărările celor două echipe din fruntea clasamentului pot primi fără ezitare calificativul maxim, dovedindu-se greu de îngenunchiat (au avut ca aliat și terenul), tot la fel de adevărat este că **atît Progresul cît și Steaua n-au fost capabile să îmbine toate formele de atac, să alterneze pătrunderile perpendiculare, cu învăluirile pe aripi, să folosească și centrările înalte și la semiînălțime, dar mai ales să șuteze de la distanță, din afara careului.** Nimic nu s-ar fi recomandat cu mai mare acuitate. Dinamoviștii (Dinu, în special) au demonstrat-o cu prisosință. A încercat și Vigu, dar total imprecis.

Sigur, pare nedrept să pierzi după ce domini cu autoritate 90 de minute. Să nu uităm însă un lucru. **Tactic, atît Rapid cît și Dinamo s-au dovedit net superioare partenerelor de întrecere.** Și încă un adevăr de necontestat. Prin contraatacurile declanșate, feroviarii (mai puțin) și dinamoviștii (mai mult) au fost pe punctul de a majora avantajele luate la începutul meciurilor. O dovadă în plus că, în fotbal, degeaba domini, dacă nu știi să fructifici cum trebuie risipa de energie pe care o faci.

Victoriile la limită ale echipelor Dinamo și Rapid, coroborate cu celelalte rezultate ale etapei, mai ales cu înfrîngerile Farului și U.T.A.-ei, au avut darul să distanțeze la patru puncte cele două echipe bucureștene, să diminueze pentru moment, poate chiar definitiv șansele la titlu ale steliștilor, Petrolului și, în special Politehnicii Iași. „Vinovate" de aceasta se fac echipele Steagul roșu (2—0 cu Petrolul) și Universitatea Craiova (1—0 cu Politehnica). O contribuție decisivă însă la detașarea, cu două lungimi, a dinamoviștilor și Rapidului au avut-o băcăuanii care, simțind în ceafă suflul rece al abisului, au făcut tot posibilul să dispună de Farul, și C.F.R. Timișoara care — așa cum au făcut-o în campionatele precedente A.S.A. Tg. Mureș și Vagonul — își caută acum răzbunarea în detrimentul unor echipe cu veleități. Ce mai vor, în definitiv, timișorenii? Cui îi va veni rîndul, după veninul pe care l-au picurat duminică în sufletele textiliștilor și suporterilor lor?

La ora actuală, clasamentul primei noastre divizii s-a „rupt" în **trei zone.** Rapid și Dinamo, detașate la patru puncte de urmăritoare, vor continua deocamdată singure lupta pentru titlu, în etapa viitoare avantajați fiind feroviarii (joacă acasă cu C.F.R. Timișoara, în timp ce Dinamo se va deplasa la Arad). În zona liniștită a clasamentului se află acum șapte echipe înșiruite pe distanța a două puncte (24—26), în timp ce în subsolul clasamentului, doar C.F.R. Timișoara nu mai are ce spera. „U" Cluj și F.C. Argeș navighează, pe timp frumos, spre un liman însorit. Rămîn să se zbată mai departe pe valuri amenințătoare, **Progresul, Jiul, C.F.R. Cluj** și **Sport club** din rîndul cărora se va alege a doua retrogradată.

**Laurențiu DUMITRESCU**

● Clasamentul interbucureștean, după ultima etapă, are în frunte pe Rapid :

| | | | | | |
|---|---|---|---|---|---|
| 1. RAPID | 5 | 2 | 3 | 0 | 5—2 7 |
| 2. DINAMO | 5 | 2 | 2 | 1 | 6—3 6 |
| 3. PROGRESUL | 5 | 1 | 2 | 2 | 2—5 4 |
| 4. STEAUA | 5 | 0 | 3 | 2 | 2—6 3 |

Acest clasament este alcătuit pe baza rezultatelor din campionat dintre echipele bucureștene.

● Un bilanț al întîlnirilor derbi din Capitală :

| | | | | | |
|---|---|---|---|---|---|
| DINAMO — STEAUA | 46 | 19 | 15 | 12 | 72—64 |
| RAPID — PROGRESUL | 26 | 10 | 10 | 6 | 38—30 |

## Cazul săptămînii

## AU | TERMINAT ÎN 7...

Înființat cu cele mai bune intenții, apoi desființat, reluat la cererea a numeroși antrenori, acum din nou, controversat, campionatul de tineret-rezerve oferă mereu subiecte de discuție, ocazii de reflecție.

Iată ultimul „caz", petrecut duminică, la Pitești.

Jiul a venit la meciul de tineret-rezerve cu 11 jucători, plus Marincan, rezerva de portar de la echipa întîi. Puțin după începerea partidei, Uilecan a fost eliminat. Apoi, Minarcic s-a accidentat și a părăsit și el terenul, Jiul rămînind astfel în nouă oameni. Atunci, pentru o cît de cît echilibrare a forțelor, portarul Hlopețchi (accidentat și el!) a fost trecut în atac, locul lui fiind luat de Marincan. Inutil însă! A mai venit o accidentare, apoi încă o eliminare și din nou o accidentare și iată echipa din Petroșani încheind partida în șapte oameni! Nu mai avea „schimburi"...

În astfel de condiții, scorul de 5—0 cu care au pierdut „cadeții" Jiului nu mai are în el nimic surprinzător, chiar dacă în formația respectivă am întîlnit nume consacrate ca Georgescu, Remus Popa, Nădășan etc.

Acestea sînt faptele seci.

Interpretarea lor o vor face, desigur, secția de fotbal a clubului, antrenorul Lazăr și bineînțeles F.R.F. căreia asemenea situații nu-i pot fi indiferente și care trebuie să se întrebe ce cotă de vină revine în acest caz Jiului și ce cotă sistemului de organizare a competiției, pe care și alte cîteva cluburi o privesc cu inamiciție.

Ne întrebăm, de asemenea, dacă între prezentarea unei echipe, la meci oficial, cu un efectiv de 10 jucători + 2 portari și situația echivocă a antrenorului Ion Bălănescu și refuzul lui Ion Constantin de a intra pe teren la cererea antrenorului Tîlmaciu (à propos: cine-i suportă deplasarea la Pitești?), ca să nu mai amintim și poziția precară a primei garnituri în clasamentul Diviziei A, nu există o oarecare legătură.

Oare, la secția de fotbal a Jiului, totul e în ordine?

**Radu URZICEANU**

## IERTARE — FULGER...

Pe gazonul Stadionului Tineretului din Brașov, în aerul rece și proaspăt de munte, sub norii amenințători venind dinspre Tîmpa, „negru-galbenii" ies la încălzire... În monomul siluetelor zvelte și elastice distingem gabaritul masiv al portarului Adamache... Deci „rătăcitul" a revenit în echipă și apără iarăși buturile formației! **„N-am vrut să mergem pînă la o suspendare din activitate,** ne declara antrenorul Valentin Stănescu. **N-am vrut, pentru că, analizînd în profunzime cazul Adamache ne-am convins că, de data aceasta, era vorba pur și simplu de un moment de oboseală nervoasă a internaționalului nostru, suprasolicitat pe toate planurile competiționale în ultima vreme. De aceea sancțiunile noastre n-au mers atît de departe".**

Ce spune Adamache? **„Altă dată, este foarte adevărat, am avut abateri de la conduita sportivă. Acum, v-o mărturisesc cu toată sinceritatea, n-am comis nici un fel de abatere de la ceea ce numim antrenamentul invizibil. Așa cum conducerea echipei și antrenorul meu s-au convins, am rămas în zilele de absență în familia mea, efectiv simțind nevoia unei odihne".**

Să dăm crezare acestor declarații.

Dar, faptul de a fi părăsit echipa pentru o săptămînă, la un meci greu, rămîne fapt. Iertarea-fulger, sperăm, Adamache o va înțelege sub aspectul său pozitiv și nu ca pe o slăbiciune. Dar, așa cum menționam în numărul nostru trecut, prezentînd „Cazul săptămînii (Adamache)", **„aventura plasează prima rezervă a lui Răducanu într-un con de nedumerire și îngrijorare generală".** Numai Adamache, prin comportarea lui, poate aduce lumină în acest, să anticipăm, ultim caz!

## O ÎNTÎMPLARE NEOBIȘNUITĂ

Era în minutul 65 al partidei de la Brașov dintre Steagul roșu și Petrolul, cînd la o acțiune a atacanților echipei gazdă, Ghergheli — urmărind traiectoria mingii — s-a împiedicat fără să vrea de arbitrul N. Petriceanu, pe care l-a dezechilibrat trintindu-l la pămînt. În șocul produs conducătorul jocului și-a pierdut fluierul. Și cum meciul continua, N. Petriceanu s-a văzut în neobișnuita situație de a nu avea cu ce să mai fluiere. Pe moment, în timp ce alerga urmărind acțiunea, s-a adresat jucătorilor Pescaru și Olteanu, care se aflau în preajma locului cu pricina, cu rugămintea de a-i căuta fluierul pierdut prin iarbă. În același timp, făcînd semne disperate cu brațele, a reușit să întrerupă jocul, iar cînd și-a regăsit fluierul să-l reia printr-o minge de arbitru.

● Din nou acasă! La Craiova atmosferă de sărbătoare, la apariția echipei studențești, după două etape de „exil" la Slatina. În tribune a reapărut spiritul de sportivitate care cu ani în urmă a adus publicului din Cetatea Băniei trofeul „Petschovschi". Există multe temeiuri acum, ca istoria tristă de la jocul cu Farul să nu se mai repete.

● În tribuna stadionului din Bacău, un ostaș urmărea meciul cu încordare și pricepere. O undă de nostalgie îl traversa parcă; și el jucase cîndva la Farul și chiar într-o selecționată divizionară împotriva Israelului. Era Cojocaru, extremul stîng, remarcat cîndva la Politehnica Galați, care își satisface stagiul militar la Bacău.

**— Ai abandonat fotbalul, Cojocaru?** — l-am întrebat.

**— Nici vorbă, m-aș încumeta să joc și la S. C. Bacău, dacă bineînțeles antrenorul Rădulescu nu are nimic împotrivă.**

● Ce se întîmplă cu perechea de fundași centrali Mincă-Bitlan, care evoluează în prezent în formația de tineret-rezerve a Universității Craiova? Răspunsul antrenorului Ștefan Coidum este cît se poate de semnificativ: **„În echipă au loc numai unsprezece jucători și cine se pregătește mai bine, cine inspiră mai multă încredere față de cerințele mari ale competiției, acela joacă cu certitudine".** Scurt, clar și cuprinzător.

● După partida cu Universitatea Craiova antrenorul V. Mărdărescu „gîndea" cu glas tare: **„Am jucat bine azi, chiar foarte bine și am pierdut. Duminica trecută, acasă, am evoluat slab cu Steaua și am cîștigat. Compensație fotbalistică"** — spunea el. Obiectivitate și sportivitate, adăugăm noi, pe marginea reflecției antrenorului ieșean.

● O scenă penibilă. Pe poarta de acces a autovehiculelor, „în plasa" unei mașini a Salvării, au intrat, gratuit duminică, la Bacău, cîteva zeci de tineri. Eforturile celor patru oameni de ordine și a celor doi milițieni de a stăvili valul de incorectitudine au fost zadarnice. Se zice că scena se perpetuează la fiecare meci, fără ca nimeni să aplice măsuri corespunzătoare.

| CLASAMENTUL | Puncte | MECIURI | | | | | | GOLURI | | | Diferență |
|---|---|---|---|---|---|---|---|---|---|---|---|
| | | Acasă | | | Afară | | | Acasă | Afară | Total | |
| 1. DINAMO BUCUREȘTI | 30 | 14 | 10 | 2 2 | 9 | 2 | 4 3 | 23 12 6 5 | 30—10 | 7— 8 | 37—18 | + 19 |
| 2. Rapid București | 30 | 14 | 8 | 6 0 | 9 | 2 | 4 3 | 23 10 10 3 | 18— 8 | 7— 6 | 25—14 | + 11 |
| 3. U. T. Arad | 26 | 12 | 9 | 2 1 | 11 | 2 | 2 7 | 23 11 4 8 | 25— 5 | 7—20 | 32—25 | + 7 |
| 4. Farul Constanța | 26 | 11 | 10 | 1 0 | 12 | 0 | 5 7 | 23 10 6 7 | 21— 7 | 12—25 | 33—32 | + 1 |
| 5. Steaua București | 25 | 14 | 6 | 5 3 | 9 | 3 | 2 4 | 23 9 7 7 | 22—13 | 8—11 | 30—24 | + 6 |
| 6. „U" Craiova | 25 | 12 | 8 | 3 1 | 11 | 2 | 2 7 | 23 10 5 8 | 14— 6 | 5—12 | 19—18 | + 1 |
| 7. Petrolul Ploiești | 25 | 11 | 8 | 3 0 | 12 | 1 | 4 7 | 23 9 7 7 | 20— 6 | 6—19 | 26—25 | + 1 |
| 8. St. roșu Brașov | 25 | 12 | 7 | 3 2 | 11 | 3 | 2 6 | 23 10 5 8 | 13— 5 | 5—13 | 18—18 | 0 |
| 9. Politehnica Iași | 24 | 12 | 8 | 3 1 | 11 | 2 | 1 8 | 23 10 4 9 | 21— 7 | 14—22 | 35—29 | + 6 |
| 10. „U" Cluj | 22 | 12 | 7 | 3 2 | 11 | 1 | 3 7 | 23 8 6 9 | 16— 6 | 6—16 | 22—22 | 0 |
| 11. F. C. Argeș Pitești | 22 | 11 | 7 | 3 1 | 12 | 1 | 3 8 | 23 8 6 9 | 22— 8 | 8—22 | 30—30 | 0 |
| 12. Sport Club Bacău | 20 | 12 | 9 | 2 1 | 11 | 0 | 0 11 | 23 9 2 12 | 19— 4 | 9—29 | 28—33 | — 5 |
| 13. C.F.R. Cluj | 20 | 13 | 6 | 5 2 | 10 | 1 | 1 8 | 23 7 6 10 | 24—16 | 3—20 | 27—36 | — 9 |
| 14. Jiul Petroșani | 19 | 11 | 7 | 2 2 | 12 | 1 | 1 10 | 23 8 3 12 | 16— 8 | 3—18 | 19—26 | — 7 |
| 15. Progresul București | 17 | 14 | 5 | 4 5 | 9 | 1 | 1 7 | 23 6 5 12 | 13—12 | 6—16 | 19—28 | — 9 |
| 16. C.F.R. Timișoara | 12 | 11 | 4 | 1 6 | 12 | 1 | 1 10 | 23 5 2 16 | 10—12 | 5—25 | 15—37 | — 22 |

BUCUREȘTI. Zamfir, portarul Progresului, respinge unul dintre puținele atacuri rapidiste — Foto: S. BAKCI

● Iordache, portarul studenților ieșeni, în cabină la sfîrșitul meciului de la Craiova: **„Mi-a plăcut de Niță. Este un băiat care își respectă cuvîntul. A zis înainte de joc că-mi dă gol și mi-a dat. Și ce gol frumos! Mai că n-am ce regreta".**

● Se dă ca sigură plecarea lui Ion Constantin, în sezonul viitor, de la Jiul. Zvonurilor despre trecerea lui la Steaua, li se adaugă o ofertă concretă primită acum de la F.C. Argeș.

● 6 000 de arădeni s-au deplasat la Timișoara pentru a asista la partida favoriților lor cu ceferiștii. Din aceștia 6 000, peste 300 s-au deplasat în orașul de pe Bega cu bicicletele! U.T.A. nu i-a răsplătit însă cu o victorie.

● După terminarea partidei dintre C.F.R. Timișoara și U.T.A., antrenorul Macri a efectuat cu o parte dintre jucători obișnuitul antrenament planificat. Spre marea bucurie a jucătorilor săi, supuși unor curse obositoare, antrenamentul a fost întrerupt brusc pentru că Tache Macri a făcut o... întindere!!

● Clubul timișorean (președinte — Savu Drăgulescu, președintele secției — Adrian Șoltuz) nu se mai interesează absolut de loc de soarta echipei. Faptul l-a făcut pe antrenorul Macri să exclame:

**— Vrem să facem o pregătire de... facultate și noi n-avem condiții de... grădiniță!...**

● Echipa studenților ieșeni era gata de plecare. În autobuzul care urma să-i transporte pînă în Capitală, punct de tranzit spre capitala Moldovei, antrenorul V. Mărdărescu făcea un ultim control al prezenței, cînd a apărut deodată lîngă mașină, mijlocașul Universității Craiova, Ivan, cu o sacoșă în mînă:

**— Nea Gil, mă iei și pe mine pînă la București?**

**— Te iau, Ivane, cu o condiție: să joci bine cu prima ocazie împotriva mea!**

**Fără comentarii.**

● La Petroșani sînt doi portari Marincan. Unul la echipa de fotbal Jiul și altul (fratele său) la echipa de handbal Știința. Acesta din urmă, a fost primul care l-a felicitat pe Stan pentru felul cum a apărat duminică la Pitești.

● Rar am văzut un stadion care să se golească atît de repede ca cel de la Pitești. Toată lumea fugea acasă, să vadă Steaua—Dinamo la televizor. **„Dacă Frățilă marca mai repede,** spunea un spectator, **plecam mai devreme și prindeam sigur și demonstrațiile de ansamblu de pe stadionul Republicii".**

## CLASAMENTUL GOLGETERILOR

### FRĂȚILĂ l-a egalat pe TĂTARU

Clasamentul golgeterilor după etapa a 23-a:

10 GOLURI: **Tătaru** (Steaua) — 1 din 11 m, **Frățilă** (F.C. Argeș).

9 GOLURI: **Moldoveanu** (Politehnica), **Neagu,** (Rapid) — 1 din 11 m.

8 GOLURI: **Oblemenco** („U" Craiova) — 1 din 11 m, **Dumitrache** (Dinamo) — 4 din 11 m, **Cuperman** (Politehnica) — 1 din 11 m, **Adam** („U" Cluj) — 1 din 11 m.

7 GOLURI: **Doru Popescu, Sălceanu** (Dinamo), **Tufan** (Farul), **Iordănescu** (Steaua), **Axente** (U.T.A.), **Dincuță** (Petrolul).

6 GOLURI: **Codreanu** (Rapid), **Oprea, Caraman, Ologu** (Farul), **D. Ene, Pană** (Sport club), **I. Constantin, Libardi** (Jiul), **Radu** (F.C. Argeș), **O. Ionescu** (C.F.R. Cluj).

SCHIMBARE DE LIDER LA TINERET-REZERVE:

### PETROLUL PLOIEȘTI

| | | | | | | |
|---|---|---|---|---|---|---|
| 1. Petrolul | 23 | 16 | 3 | 4 | 41—20 | 35 |
| 2. „U" Cluj | 23 | 16 | 2 | 4 | 43—22 | 34 |
| 3. Steaua | 23 | 14 | 5 | 4 | 39—23 | 33 |
| 4. S. C. Bacău | 23 | 11 | 5 | 7 | 41—22 | 27 |
| 5. Politehnica | 23 | 12 | 2 | 9 | 28—26 | 26 |
| 6. Dinamo | 23 | 9 | 7 | 7 | 27—17 | 25 |
| 7. Rapid | 23 | 9 | 6 | 8 | 33—29 | 24 |
| 8. „U" Craiova | 23 | 7 | 10 | 6 | 30—27 | 24 |
| 9. F. C. Argeș | 23 | 10 | 2 | 11 | 34—31 | 22 |
| 10. C.F.R. Timișoara | 23 | 7 | 6 | 10 | 21—29 | 20 |
| 11. Progresul | 23 | 6 | 7 | 10 | 23—26 | 19 |
| 12. U.T.A. | 23 | 5 | 9 | 9 | 26—38 | 19 |
| 13. C.F.R. Cluj | 23 | 6 | 5 | 12 | 21—35 | 17 |
| 14. Steagul roșu | 23 | 7 | 3 | 13 | 29—44 | 17 |
| 15. Jiul | 23 | 6 | 3 | 14 | 17—39 | 15 |
| 16. Farul | 23 | 4 | 3 | 16 | 16—41 | 11 |

## ECHIPA CAMPIONATULUI — de la o etapă la alta

**Pentru postul de portar în „echipa campionatului" se anunță un pasionant duel Ghiță—Adamache. Brașoveanul (care în etapa trecută își pierduse postul pentru că n-a jucat) a reintrat duminică și la ora actuală se menține la un singur punct în urma băcăuanului. Ascensiunea de formă înregistrată de Pigulea l-a apropiat pe acesta la numai un punct de Gruber, deci și pentru fundaș dreapta un interesant duel în perspectivă. Fundașul central Antonescu este îndeaproape urmărit de Vlad și Deselnicu, aflați în urma sa la un punct, respectiv, două. În ceea ce privește atacul, notabilă revenirea lui Györfi care împarte postul de extrem stînga cu Moldoveanu.**

**Iată cum se prezintă echipa pînă la 22 mai:**

**GHIȚĂ** (171)
**GRUBER** (170) **ANTONESCU** (176) **IANUL** (184) **MOCANU** (173)
**R. NUNWEILLER** (179) **COJOCARU** (176)
**INCZE** (162) **CUPERMAN** (169) **LUPULESCU** (166) **MOLDOVEANU** (167)
**GYÖRFI** (167)

# DIFICIL ȘI DECISIV EXAMEN

Iată-ne în preajma unui eveniment de maximă importanță în activitatea echipei noastre naționale, eveniment care ca decisivitate poate fi asemuit cu partida Grecia — România din aprilie sau Elveția — România din mai 1969, din preliminariile C.M.

Intr-adevăr, întîlnirea Cehoslovacia — România, pe care o va găzdui duminică Bratislava, are acest caracter hotărîtor pentru soarta primului loc din grupa I a preliminariilor campionatului Europei. Punctul pierdut acasă, în fața Finlandei, care dădea echipei noastre (învingătoare asupra aceluiași adversar) un avantaj ca punctaj, cehoslovacii l-au recuperat la Swansea, în dauna Țării Galilor, cu care noi am reușit, la Cardiff, un rezultat de egalitate. Astfel că la ora actuală echipele care se vor confrunta duminică în prima manșă, se află egale ca puncte și departajate doar prin golaveraj, favorabil formației noastre. Iată un prim motiv care face atît de important meciul de la Bratislava. La aceasta se adaugă un al doilea, poate mai puternic: readucerea „mexicanilor" în reprezentativa Cehoslovaciei, adică a acelor jucători care au fost învinși de noi la Guadalajara și au ocupat locul ultim în „grupa de foc". Este neîndoios că aceștia vor lupta cu și mai multă ambiție duminică, pentru victorie, care ar însemna și o revanșă.

Rezultă de aici gradul de dificultate pe care-l prezintă această confruntare pentru echipa noastră. Avem încredere însă, în posibilitățile sale, în resursele ei morale, în maturitatea și experiența „tricolorilor", căliți în partide grele. Ultima etapă de campionat a subliniat un moment îmbucurător: mulți dintre jucători dețin o formă bună și chiar foarte bună, în special o pregătire fizică excelentă și combativitate, calități care vor fi mult solicitate la Bratislava și care dau încredere sutelor de mii de suporteri ai reprezentativei noastre, această veritabilă ECHIPĂ.

Confruntarea decisivă cu Cehoslovacia are loc la aproape un an de la Guadalajara. Să sperăm că „tricolorii" vor aniversa victoria de atunci printr-un alt rezultat bun. Le-o dorim din toată inima.

**Petre GAȚU**

# LA SNAGOV, PRINTRE „TRICOLORI"

Au devenit tradiționale două locuri de start pentru naționala noastră: Poiana Brașov sau Snagov. Acum, pentru Bratislava a fost ales Snagovul. Cu liniștea, cu apa lacului, mereu învolburată de adierile de vînt, cu pavilionul B — gazda niciodată schimbată a internaționalilor, cu terenurile de tenis, cu sala de biliarde, cu bucătarul-șef Grigorescu (intrat și el în personajele-tip ale reunirilor de dinainte de meci). Cu o singură modificare doar: masorul lotului este acum **Parcea**, titularul **Tudose** fiind bolnav.

Nu trecuseră nici 24 de ore de cînd autobuzul îi depusese aici pe selecționați; dar parcă se aflau aici de cînd lumea! I-am vizitat, este drept, și în plină perioadă de odihnă. De la reunire și pînă astăzi locul întîi în programul lotului l-a deținut... odihna. In această introducere a programului de pregătire omul nr. 1 rămîne medicul, doctorul **Dumitru Tomescu**. Orele acestea decid situația fiecăruia dintre selecționați; un minuțios și foarte sever inventar fiziologic, pentru ca să se știe cum și pe cine se contează.

„In afara lui Dobrin, care abia peste 2—3 zile ar putea începe antrenamentele — ne spune experimentatul „om în alb" al naționalei — toată lumea este perfect sănătoasă. Radu Nunweiller acuză o ușoară întindere, tratabilă după părerea mea. Principalul este să reușim o refacere a forțelor în perioada minimă de care dispunem. N-aș vrea să se uite că ultima etapă, disputată pe terenuri desfundate, a supus la eforturi suplimentare; și, în plus, Rapid, Dinamo și Steaua au avut partide de mare miză și solicitare. Nu-i vorba numai de o refacere fizică, trebuie să o realizăm și pe aceea de ordin psihic".

Băieții au încredere în medicul lor. Și acesta rămîne marele și importantul medicament al orelor de repaus, de relaxare și de aducere a barometrului la indicele „atmosferă senină, favorabilă, calmă". Nu trebuie să uităm că acest colectiv care duminică, la Bratislava are datoria să reprezinte o perfectă coeziune sufletească, reunește mari adversari în lupta pe 30 de etape... Cînd numărăm meritele unui antrenor sau, mai bine spus, cînd vrem să ținem seama de obstacolele ce-i stau în față, să nu-l omitem nici pe acesta.

Discutam toate aceste lucruri cu antrenorul **Angelo Niculescu**. Pe noptiera din micuța cameră de dormit pe care o împarte cu medicul lotului, dosarul cu expuneri, grafice, caracterizări, idei aparținînd celor doi observatori la partida de la Swansea a „unsprezecelui" cehoslovac, **Nicolae Roșculeț** și **Coloman Braun-Bogdan**. Să sperăm că inspirațiile lor, transmise lui **Angelo Niculescu**, vor fi utile duminică. **„Înainte de toate,** ne spune printre altele Angelo Niculescu, **sînt mulțumit că selecționații sînt sănătoși, apți de joc. Mă refer la formația de la Novi Sad, verificată acolo și cea mai indicată, după părerea noastră, să se alinieze și la Bratislava. Sînt optimist în privința acestei întîlniri extrem de grele, cea mai dificilă din cîte a susținut reprezentativa de cînd mă ocup de pregătirea ei. Concură la sporirea gradului de dificultate factorii: valoarea necontestată a selecționatei cehoslovace, starea cu totul specială — psihic vorbind — a selecționaților reîntorși în reprezentativă care doresc să strălucească la reîntîlnirea cu publicul propriu; atmosfera de mare încurajare pe care echipa națională cehoslovacă o găsește la Bratislava, orașul cu publicul cel mai entuziast. Am în vedere toate acestea dar cred că vom depăși multiplele dificultăți ale meciului".**

**— Care va fi perioada cea mai grea?**

**„După anticipările mele, primele 15 minute...".**

. . . . . . . . .

Croaziera noastră începe pe malul lacului. Echipa de pescari are trei titulari: **Lupescu, Dumitru** și **Tătaru**. Ajutor, cel care desface „prada" din vîrful undițelor și o trece în borcănașele cu apă, **Dumitrache**, un ucenic deci în ale pescuitului. Inventarul primelor 15 minute de activitate: patru peștișori zglobii care — după asigurările maestrului grupului, **Lupescu** — vor fi cel puțin 30 la terminarea campaniei piscicole a zilei...

Alături, pe unul din terenurile de tenis, dispută acerbă **Dinu—Neagu**. Pînă la 9 iunie cînd nimic nu-i va mai despărți pe dinamovist de rapidist, acum între ei este fileul. Echilibrul foarte pronunțat al schimburilor de mingi anticipează oarecum „marele duel" al campionatului de care aminteam. Mai departe...

**Răducanu** preferă o plajă, prima plajă a anului, oricărui alt divertisment. Rică va împlini duminică 25 de ani. **„Niciodată n-am pierdut în preajma zilelor mele de naștere. Nici de data aceasta nu va fi altfel...". Sătmăreanu** joacă biliard. Antrenorul secund, **Ozon**, joacă o partidă de tenis de masă cu **Radu Nunweiller, Ianul** îi asistă. Ceilalți s-au retras în cameră... Cei mai mulți citesc.

„Ofițerul de serviciu", **Adamache**, citește programul afișat în holul pavilionului... În curînd băieții vor fi toți la masă. Iar la ora 17 începe, cu adevărat, meciul cu Cehoslovacia; antrenamentul nr. 1, deci intrarea în „linia dreaptă" a pregătirilor. Linia sosirii? Linia sosirii o vom vedea duminică, spre seară, la Bratislava și o va marca fluierul portughezului **Leite**. Să ne urăm ca acel fluier să răsune vesel pentru tricolorii noștri!

**Eftimie IONESCU**

SNAGOV. Moment de relaxare pe malul lacului. „Pescarii amatori": Dumitru, Dumitrache și Tătaru în așteptarea... bibanului!

Foto: S. BRAȘOVEANU

## „CEI 17" PENTRU BRATISLAVA

PORTARI: **N. Răducanu** (Rapid) 14 ori internațional A și **S. Adamache** (St. roșu) 5 A;

FUNDAȘI LATERALI: **L. Sătmăreanu** (Steaua) 27 A, **V. Niculescu** („U" Craiova) debutant, **M. Mocanu** (Petrolul) 31 A;

FUNDAȘI CENTRALI: **C. Dinu** (Dinamo) 22 A, **Dan Coe** (Rapid) 40 A, **V. Ianul** (Politehnica) debutant;

MIJLOCAȘI: **I. Dumitru** (Rapid) 10 A, **R. Nunweiller** (Dinamo) 22 A, **D. Anca** („U" Cluj) 3 A;

ÎNAINTAȘI: **Al. Neagu** (Rapid) 10 A, **Em. Dembrovschi** (Sport Club) 16 A, **Fl. Dumitrache** (Dinamo) 20 A, **Gh. Tătaru** (Steaua) 4 A, **M. Lucescu** (Dinamo) 29 A.

# CEHOSLOVACIA — ROMÂNIA

VIKTOR
DOBIAS
HRIVNAK
TABORSKY
DESIATNIK
POLLAK
KUNA
F. VESELY
STRATIL
ADAMEK
CEAPKOVICI

RADUCANU
SATMAREANU
DINU
DAN
MOCANU
DUMITRU
ANCA
NEAGU
DEMBROVSCHI
DUMITRACHE
LUCESCU

## O PARTIDĂ DE MARE IMPORTANȚĂ PENTRU PRIMUL LOC ÎN GRUPA I A PRELIMINARIILOR CAMPIONATULUI EUROPEI

6.VI.1970, LA GUADALAJARA, ÎN CAMPIONATUL MONDIAL: ROMÂNIA — CEHOSLOVACIA 2—1. Este min. 53 și se produce un nou atac la poarta cehoslovacilor. Nunweiller VI l-a lansat în adîncime pe Neagu. Acesta îl fentează pe Horvath, îl depășește și, ajuns la colțul careului mic (momentul prins în fotografie), plasează mingea în partea opusă egalînd (1—1), sub privirile consternate ale lui Horvath (nr. 5), Dobias (nr. 2) și Migas (nr. 3).

# ECHIPA CEHOSLOVACIEI A DEPĂȘIT „PERIOADA DE CRIZĂ"

CORESPONDENȚĂ SPECIALĂ PENTRU REVISTA „FOTBAL"

**PRAGA, (prin telex).** Specialiștii cehoslovaci consideră că se poate vorbi la această oră despre o depășire a „crizei" prin care a trecut echipa națională după Guadalajara (unde a pierdut toate cele trei meciuri din grupa respectivă a C.M.) ca și după meciul egal (1—1) realizat pe teren propriu la debutul, în compania Finlandei, în preliminariile Campionatului Europei. Elementul principal care stă la baza acestei afirmații este victoria clară (3—1) obținută la Swansea în fața echipei galeze, mai ales după ce gazdele conduceau cu 1—0. Cu toate acestea, aceiași specialiști manifestă și o oarecare rezervă, cunoscînd faptul că formația Țării Galilor, prezentată în fața Cehoslovaciei, a fost mult mai slabă decît cea aliniată contra României, deoarece ea n-a cuprins 7—8 jucători din cei mai buni, care n-au avut permisiunea cluburilor profesioniste engleze, în care activează, de a juca în naționala galeză.

Oricum însă, calificarea în faza următoare a Campionatului european este privită aici cu un pronunțat plus de optimism, în comparație cu starea de spirit de astă-toamnă.

Pentru meciul de duminică 16 mai, de la Bratislava antrenorul federal Ladislav Novak a convocat luni următorii 17 jucători:

**PORTARI: Viktor** (Dukla Praga) și **Vencel** (Slovan Bratislava);

**FUNDAȘI ȘI MIJLOCAȘI: Dobias** (Trnava), **Hrivniak** (Slovan), **Desiatnik** (V.V.S. Kosice), **Taborsky** (Sparta Praga), **Rusnak** (Zilina), **Binovsky** (Inter), **Pollak** (V.V.S. Kosice) și **Kuna** (Trnava);

**ATACANȚI: Fr. Vesely** (Slavia Praga), **Stratil** (Teplice), **Adamec** (Trnava), **Ciapkovici** (Slovan Bratislava), **Kabat** (Trnava), **Karko** (Trinec) și **Jokl** (Slovan Bratislava).

Analizînd acest lot, remarcăm că față de cel deplasat la Swansea apar două nume noi: **Rusnak și Karko.** (Jucătorii **Binovsky, Jokl** și **Kabat** n-au jucat nici ei împotriva galezilor dar au făcut parte din lot).

Și acum, pentru cititorii revistei române „Fotbal", cîteva aprecieri asupra formei jucătorilor.

Mai întîi o precizare: în etapa de campionat de duminică, a XXV-a, selecționabilii au evoluat în general foarte bine; nici unul nu s-a accidentat. Ambii portari sînt în mare formă, dar — probabil — duminică Novak va opta pentru Viktor. Fundașul dreapta Dobias, cel mai bun fotbalist al anului trecut, deține și el o excelentă formă, fiind remarcabil mai ales prin participarea sa la atac. Duelul său cu binecunoscutul Lucescu e așteptat cu mare interes. La fel stau lucrurile și cu Taborsky, autorul unui gol cu mare greutate psihologică în fața Țării Galilor. **Hrivniak** și **Desiatnik** au jucat bine în campionat, dar la Swansea au făcut greșeli la jocul de cap. În aceeași partidă, **Novak** a făcut un experiment: **a jucat la mijloc cu o linie de trei oameni (Kuna, Pollak, Adamec).** A surprins oarecum faptul că un golgeter prin excelență cum e Adamec a fost retras, dar experimentul **a dat** rezultate, acesta dovedindu-se și un excelent „om de mijloc". După toate probabilitățile trio-ul de atac va fi alcătuit tot din **Fr. Vesely, Stratil** și **Jan Ciapkovici**, dar — pentru un meci pe teren propriu — se preconizează participarea activă la ofensivă a lui **Adamec** și **Kuna**, ultimul fiind renumit pentru șuturile sale de la distanță. În plus, ofensiva „team"-ului cehoslovac va fi susținută activ **și de Dobias** și **Taborsky**, așa încît Sătmăreanu, Dinu, Dan și Mocanu se pot aștepta la un joc care să nu le permită prea multe momente de odihnă.

**JAN SOCOL**

DOBIAS, vedeta „en vogue" a fotbalului cehoslovac

## UN NOU DEBUT AL LUI DAN ANCA

Cîtă bătaie de cap nu i-a dat **Anca** lui **Andrei Sepci**, cu ani în urmă, atunci cînd antrenorul clujean a avut ideea „nefericită" de a-l promova de la Arieșul Turda la „U"! **Anca era**, pe atunci, subțire ca un... țînțar. Primul său meci sub culorile universitare, nu i-a fost favorabil și, ca urmare, **Anca** a jucat un timp la „tineret". Dar, bătrînul lup al fotbalului, care este **Sepci**, întrevăzuse în „țînțarul" de atunci calitățile care l-au readus în prima formație. De atunci antrenorii s-au schimbat la „U", dar **Anca** a rămas. Și, treptat — treptat, a ajuns în echipa națională A, debutînd în meciul meciurilor, cel cu Anglia, de la Wembley. Apoi a jucat la Amsterdam, în partida cu Olanda, iar la Novi Sad a fost din nou printre tricolori. În aceste amicale **Anca** s-a situat, de fiecare dată, printre cei mai buni. Conform declarațiilor lui **Angelo Niculescu**, la Bratislava **Anca** va fi din nou în primii unsprezece. Va fi un alt debut al lui: într-un meci internațional oficial. Îi urăm succes!

# DE-A LUNGUL ANILOR

Firul meciurilor dintre reprezentativele României și Cehoslovaciei începe cu 48 de ani în urmă: la 1 iulie 1923, la Cluj, în fața a 15 000 de spectatori, număr record pentru acele vremuri. Austriacul Seeman a condus acest joc în care oaspeții au cîștigat categoric cu 6—0...

Ziarul „Ecoul sportiv" din 7 iulie 1923, ziar care apărea în Capitală, publica un articol redacțional referitor la acest 0—6, din care spicuim: „Toată România sportivă a fost în fierbere (...) nu atît în așteptarea rezultatului (...) cît pentru a vedea jocul acelei echipe formidabile (n.r. a Cehoslovaciei), compusă din artiști (...) cu reputație mondială. Și într-adevăr cei ce au asistat duminica trecută la Cluj, la această întîlnire, au văzut ceea ce nu-și puteau închipui că există în fotbal. (...) In timp ce la oaspeți nici un pas nu se făcea fără rezultat apreciabil, la noi — alergătură și sforțare multă pentru... rezultat slab".

Anul următor cele două echipe s-au întîlnit din nou, la Praga (4—1 pentru Cehoslovacia). A urmat o pauză de șapte ani, pînă în 1931, cînd România, luînd parte la „Cupa Europei Centrale" pentru amatori, a jucat din nou în compania Cehoslovaciei, la Oradea: 4—1 în favoarea tricolorilor. Returul partidei, la 25 martie 1934, la Pardubice: 2—2, joc important deoarece cu acest draw România a cucerit ediția a doua a acestei competiții. „Gazeta sporturilor" din 28 martie 1934 publică cîteva declarații. Iată, de pildă, ce spunea Octav Luchide, pe atunci secretar general al federației: „(...) Sînt nemulțumit. Echipa n-a corespuns așteptărilor. M-a impresionat îndeosebi faptul că Bodola, Bindea și Cotormani, pe care am contat mai mult, n-au corespuns (...)".

In același an, la Triest (la 27 mai), o nouă întîlnire, de data asta în cadrul turneului final al campionatului mondial. România se calificase în dauna Elveției și Iugoslaviei; Cehoslovacia întrecuse Polonia. Meciul a fost deosebit de disputat. Dobay a deschis scorul, dar în cele din urmă Cehoslovacia a învins cu 2—1 grație fenomenalului portar Planicka. Credem că mai mult decît o scurtă descriere a partidei, sînt interesante cîteva declarații. Iată ce a spus Dobay: „(...) După cele petrecute în repriza a doua, Cehoslovacilor nu le putea scăpa victoria. Cred însă că învingătorii noștri nu ar fi obținut acest rezultat dacă noi reușeam să ne concretizăm superioritatea din prima repriză (...). Cel mai mare omagiu, indirect, care poate fi adus echipei noastre îl constituie laudele pe care presa italiană le aduce lui Planicka. Portarul cehoslovac este extraordinar. Nu mi-a fost dat încă să văd un jucător de curajul și agilitatea lui (...)". La rîndul său, Planicka îl gratula pe Dobay: „Greu de jucat contra României care, dacă ar mai fi avut un jucător ca Dobay, ar fi trebuit să mă împart în două". Iată și părerea celebrului arbitru belgian J. Langenus, conducătorul jocului: „Cred că România ar fi trebuit să marcheze două puncte în prima repriză".

Și anii trec. Urmează un joc la București (1—1 în 1937), altul la Praga (2—6 în 1938), trec norii războiului și, în 1947, tot la București, Cehoslovacia cîștigă cu același scor de 6—2. După numai un an, tot în Capitală, la 4 iulie 1948, România obține prima victorie, cu 2—1, golul succesului fiind marcat în min. 90 de dinamovistul Bartha, dintr-o lovitură liberă de la 16 m. A doua zi, Bartha avea să declare: „Datorez golul meu și, implicit, victoria, antrenorului Baratky care în preziua jocului m-a învățat în mod special cum să transform loviturile de la 16 m". „Sportul popular", apărut a doua zi după meci, scria: „Tribunele, în delir, ovaționează golul și echipa noastră. Bartha este înăbușit de colegii săi".

La 22 mai 1949 (se pare că luna mai este și luna meciurilor cu Cehoslovacia !), la Praga, după ce conducem cu 1—0 și 2—1, pierdem cu 3—2. Antrenorul Traian Ionescu, pe atunci portarul echipei naționale, își amintește: „Am pierdut cu 3—2 deși meritam un joc egal. Primul nostru gol l-a marcat Vaczi, prin întoarcerea lui caracteristică. La 1—0 a ratat mărirea scorului. Am fost egalați. Lungu ne-a adus din nou conducerea, dar Simanski, extrema stîngă, a marcat de două ori, după alte ocazii scăpate de Vaczi. A fost un meci frumos...".

După un egal la București (1—1 la 21 mai 1950), un alt rezultat de egalitate, dar la Praga (2—2, la 20 mai 1951). Comentează Peniță Moldoveanu, pe atunci extremă dreaptă în echipa națională: „Selecționata noastră a făcut un joc spectaculos. Cel mai bun jucător al nostru — și de pe teren, în același timp — a fost Petschovschi. Au mai jucat bine Farmati, Filote și Voinescu". Cîștigăm meciul următor cu 3—1 (1952), și se apropie cel de la 25 octombrie 1953, de pe stadionul „23 August", cînd în fața a 100 000 de spectatori înmărmuriți, pierdem cu 1—0 printr-un gol marcat de la distanță din lovitură liberă, de Safranek, după un meci în care am dominat tot timpul (raportul de cornere ne-a fost favorabil cu 9—1 !).

Aproape de fiecare dată, în preliminarii ale campionatului mondial sau ale campionatului european, am fost în serie cu Cehoslovacia. Așa s-a întîmplat înaintea „World Cup"-ului, așa a fost și anul trecut în turneul final din Mexic, la Guadalajara, unde selecționata noastră a reușit o frumoasă victorie. Povestește Neagu: „Niciodată nu voi uita acest meci de la Guadalajara. Atît pentru faptul că ne-a adus victoria, cît și pentru că eu am marcat unul din cele două goluri. Am și acum acasă fotografia, cu acea fază în care mă strecor printre Dobias și Horvath și plasez mingea în dreapta lui Vencel. Nu-mi venea să cred că balonul se odihnește în fundul plasei !"

Duminică, la Bratislava, un nou joc preliminar !...

Mircea TUDORAN

## PALMARESUL ÎNTÎLNIRILOR CEHOSLOVACIA — ROMÂNIA

REPREZENTATIVELE A

Bilanțuri generale

| CEHOSLOVACIA | | ROMANIA |
|---|---|---|
| 291 141 56 94 616:454 | | 229 96 48 85 396:402 |

| Data | Anul, locul | Meciul | Scor |
|---|---|---|---|
| 1.VII, | 1923, Cluj | România — Cehoslovacia | 0—6 |
| 31.VIII, | 1924, Praga | Cehoslovacia — România | 4—1 |
| 27.V, | 1934, Triest | Cehoslovacia — România | 2—1 |
| 18.IV, | 1937, București | România — Cehoslovacia | 1—1 |
| 4.XII, | 1938, Praga | Cehoslovacia — România | 6—2 |
| 21.IX, | 1947, București | România — Cehoslovacia | 2—6 |
| 4.VII, | 1948, București | România — Cehoslovacia | 2—1 |
| 22.V, | 1949, Praga | Cehoslovacia — România | 3—2 |
| 21.V, | 1950, București | România — Cehoslovacia | 1—1 |
| 20.V, | 1951, Praga | Cehoslovacia — România | 2—2 |
| 11.V, | 1952, București | România — Cehoslovacia | 3—1 |
| 14.VI, | 1953, Praga | Cehoslovacia — România | 2—0 |
| 25.X, | 1953, București | România — Cehoslovacia | 0—1 |
| 22.V, | 1960, București | România — Cehoslovacia | 0—2 |
| 29.V, | 1960, Bratislava | Cehoslovacia — România | 3—0 |
| 30.V, | 1965, București | România — Cehoslovacia | 1—0 |
| 19.IX, | 1965, Praga | Cehoslovacia — România | 3—1 |
| 6.VI, | 1970, Guadalajara | România — Cehoslovacia | 2—1 |
| **ECHIPE OLIMPICE** | | | |
| 27.IV, | 1964, București | România — Cehoslovacia | 4—1 |
| **ECHIPE DE AMATORI** | | | |
| 20.IX, | 1931, Oradea | România — Cehoslovacia | 4—1 |
| 25.III, | 1934, Pardubice | Cehoslovacia — România | 2—2 |
| **ECHIPELE DE TINERET** | | | |
| 29.V, | 1965, Nitra | Cehoslovacia — România | 1—1 |
| 18.IX, | 1965, Ploiești | România — Cehoslovacia | 2—0 |

## SITUAȚIA ÎN GRUPA I

Meciuri disputate: 7.X.1970 Cehoslovacia — Finlanda 1—1, 11.X.1970 România — Finlanda 3—0, 11.XI.1970 Țara Galilor — România 0—0, 21.IV.1971 Țara Galilor — Cehoslovacia 1—3.

Clasamentul:

| | | | | | | |
|---|---|---|---|---|---|---|
| 1. România | 2 | 1 | 1 | 0 | 3—0 | 3 |
| 2. Cehoslovacia | 2 | 1 | 1 | 0 | 4—2 | 3 |
| 3. Țara Galilor | 2 | 0 | 1 | 1 | 1—3 | 1 |
| 4. Finlanda | 2 | 0 | 1 | 1 | 1—4 | 1 |

Jocurile viitoare: (toate în 1971): 26. V Finlanda — Țara Galilor; 16. VI Finlanda — Cehoslovacia; 22. IX Finlanda — România; 13. X Țara Galilor — Finlanda; 27. X Cehoslovacia — Țara Galilor; 14. XI România — Cehoslovacia; 24. XI România — Țara Galilor.

LA TINERET

Jocuri disputate: 7. X Finlanda — Cehoslovacia 1—1; 11. X Finlanda — România 0—1.

Clasamentul:

| | | | | | | |
|---|---|---|---|---|---|---|
| 1. România | 1 | 1 | 0 | 0 | 1—0 | 2 |
| 2. Cehoslovacia | 1 | 0 | 1 | 0 | 1—1 | 1 |
| 3. Finlanda | 2 | 0 | 1 | 1 | 1—2 | 1 |

Meciurile viitoare (toate în 1971): 16. VI Cehoslovacia — Finlanda; 22. IX România — Finlanda; 14.XI Cehoslovacia — România.

## AU PARTICIPAT LA ULTIMELE 11 JOCURI

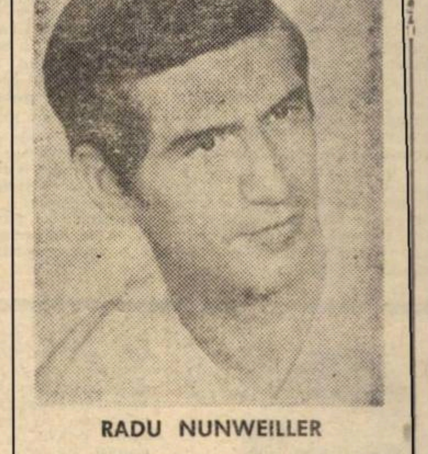

RADU NUNWEILLER

Produs autentic al clubului din Șos. Ștefan cel Mare (poate purta fără grijă eticheta „made in Dinamo"). A parcurs toată filiera de echipe: copii — juniori — tineret — seniori. S-a născut la 16 noiembrie 1944. A debutat în echipa națională la meciul cu R. D. Germană din 1966 (la Gera, 0—2).

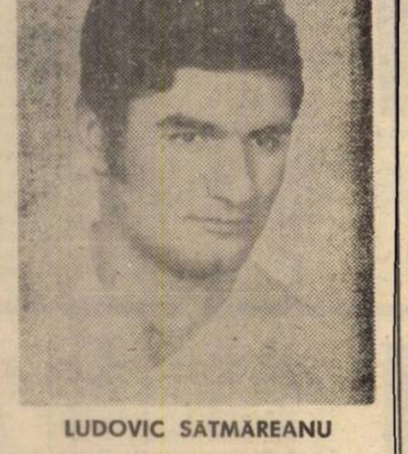

LUDOVIC SATMAREANU

De proveniență orădeană (Crișul). Născut la 21 februarie 1944. Odată cu încorporarea a trecut la clubul Steaua, unde a cunoscut consacrarea și mari satisfacții: tricou de campion național, cîștigător al Cupei României și internațional. Debutul său în reprezentativă A: la 4 ianuarie 1967, contra Uruguayului (1—1) la Montevideo.

## CELE DOUĂ ECHIPE ÎN 1970 ȘI 1971

ROMANIA

(11 3 4 4 10:11=45,45%)

| Data | Localitatea | Adversar | Scor |
|---|---|---|---|
| 9.II, 1970, | Lima: | Peru | 1—1 |
| 8.IV, 1970, | Stuttgart: | R.F.G. | 1—1 |
| 28.IV, 1970, | Reims: | Franța | 0—2 |
| 6. V, 1970, | București: | Iugoslavia | 0—0 |
| 3.VI, 1970, | Guadalajara: | Anglia | 0—1 |
| 6.VI, 1970, | Guadalajara: | Cehoslovacia | 2—1 |
| 10.VI, 1970, | Guadalajara: | Brazilia | 2—3 |
| 11.X, 1970, | București: | Finlanda | 3—0 |
| 11.XI, 1970, | Cardiff: | Țara Galilor | 0—0 |
| 2.XII, 1970, | Amsterdam: | Olanda | 0—2 |
| 21.IV, 1971, | Novi Sad: | Iugoslavia | 1—0 |

CEHOSLOVACIA

(10 4 2 4 14:15=50,00%)

| Data | Localitatea | Adversar | Scor |
|---|---|---|---|
| 12.IV, 1970, | Viena: | Austria | 3—1 |
| 10.V, 1970, | Luxemburg: | Luxemburg | 1—0 |
| 13.V, 1970, | Oslo: | Norvegia | 2—0 |
| 3.VI, 1970, | Guadalajara: | Brazilia | 1—4 |
| 6.VI, 1970, | Guadalajara: | România | 1—2 |
| 11.VI, 1970, | Guadalajara: | Anglia | 0—1 |
| 5.IX, 1970, | Nisa: | Franța | 0—3 |
| 7.X, 1970, | Praga: | Finlanda | 1—1 |
| 25.X, 1970, | Praga: | Polonia | 2—2 |
| 21.IV, 1971 | Swansea: | Țara Galilor | 3—1 |

# ȘI ECHIPA DE TINERET JOACĂ UN MECI DE RĂSPUNDERE

Angrenat pe mai multe eșaloane, fotbalul nostru de nivel reprezentativ va păși duminică în arenă și cu echipa de tineret. Meciul cu Cehoslovacia a fost programat de federație la Tg. Mureș, măsură justificată, scontîndu-se pe un interes maxim din partea unui oraș care și-a regăsit amorul pentru fotbal concomitent cu isprăvile echipei locale A.S.A., candidată aproape sigură la o repromovare în prima divizie a țării. Iar miza acestui meci al cărui deznodămînt va preciza șansele echipei noastre de a cîștiga grupa întîia, conferă suplimentar o doză de încredere.

Luni la ora 10 dimineața, în holul hotelului „Transilvania" din Tg. Mureș, antrenorii Gh. Ola și R. Cosmoc au dat întîlnire următorilor 17 jucători: **Iordache, Popa, Cristache, Hajnal, Ghirca, Olteanu, Sătmăreanu II, Stoicescu, Beldeanu, Simionaș, Tănăsescu, Petreanu, Incze, Doru Popescu, Moldovan, Năstase** și **Cassai**. Un observator atent poate deduce metamorfoze de ultimă oră: din lotul precedent s-a renunțat la **Ștefan, Cavai, Bojin** și **Florea**, absenți din motive obiective la propriile echipe de club, sau pur și simplu în scădere de formă. Dar această idee a selecționării în virtutea formei de moment are și reversul ei, astfel că în lot au fost promovați jucători noi ca **Incze** și **Cassai**. Lor li se adaugă Beldeanu, împrumutat temporar echipei olimpice, dar chemat acum înapoi, la ceasul acesta de răspunderi grele pentru echipa noastră de tineret.

Solicitînd telefonic C.J.E.F.S. Tg. Mureș, am primit din sursă directă mărturia pentru efervescența stîrnită de acest meci. Cochetul stadion de 15 000 locuri așteaptă o solicitare integrală și ritmul de vînzare a biletelor oferă garanții în acest sens. Echipa își desăvîrșește pregătirile, efectuînd zilnic la ora 11 (ora de începere a partidei) cîte un antrenament. Astăzi, miercuri, un joc de verificare în compania unei echipe județene va fi „atacat" de unsprezecele preconizat ca definitiv. Adică: IORDACHE — CRISTACHE, SĂTMĂREANU II, STOICESCU, HAJNAL — BELDEANU, SIMIONAȘ — D. POPESCU, MOLDOVAN, NĂSTASE, PETREANU.

În preajma acestei confruntări cu echipa Cehoslovaciei antrenorul Gh. Ola și-a exprimat opinia astfel: „Sîntem conștienți că numai o victorie ne poate asigura premisele pentru cîștigarea seriei noastre. Echipa Cehoslovaciei va reprezenta, fără îndoială, clasa înaltă a fotbalului din această țară. Afirmația mea nu este formală, dețin cîteva elemente concrete, din momentul cînd aflînd componența echipei adverse, am descoperit patru foști juniori participanți la trecutele turnee U.E.F.A. și care la vremea aceea m-au impresionat prin talentul lor real".

**I. C.**

# RADIOGRAFIA ETAPEI A 23-A

• REZULTAT • ECHIPE • ARBITRU • • COMENTARIUL MECIULUI • CEL MAI BUN DIN „22" • • TINERET-REZERVE •

## SPORT CLUB–FARUL 2-1(0-0)

AU MARCAT: **Pană** (min. 50), **Rugiubei** (min. 51) și **Ologu** (min. 71).

STADIONUL 23 August; vreme închisă; teren foarte alunecos; spectatori aproximativ 7 000.

S. C. BACĂU: Ghiță 8 — Kiss 7, Catargiu 7, Velicu 7, Comănescu 8 — Vătafu 7, Dutan 7 (min. 74: Hrițcu 7) — Pană 8, Dembrovschi 9, Rugiubei 8, Sorin Avram 7 (min. 80: Florea)

FARUL: Popa 8 — Stoica 7, Antonecu 8, N. Constantinescu 7, Ghirca 7 — Tănase 7, Badea 7 (min. 66: Turcu 7) — Ologu 7, I. Constantinescu 7, Caraman 8, Kallo 7, (min. 46: Oprea 7).

ARBITRU: **Al. Pîrvu** (București), **nota 9.**

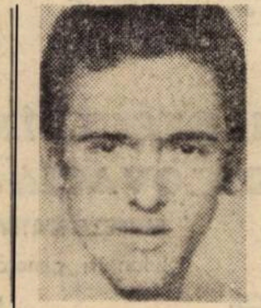
DEMBROVSCHI

O VICTORIE AȘTEPTATĂ DE MULTĂ VREME. • Băcăuanii aliniază în teren o echipă remaniată, cu Sorin Avram, Catargiu, și Comănescu titulari • Un debut în Divizia A, arbitrul de tușă I. Puia. • Stadionul din Bacău este populat doar pe jumătate, dar cei puțini rămași fideli organizează o galerie fierbinte • Se joacă aprig dar corect, eforturile sînt apreciabile în ciuda terenului foarte greu. • Dembrovschi este „farul" lui S. C. Bacău, Farul nu are un coordonator echivalent, dar știe să mînuiască arma contraatacului • Ratare incredibilă (min. 21) a lui I. Constantinescu, care trimite cu capul din poziție bună pe lîngă poarta părăsită de Ghiță • Un alt debut în Divizia A: Turcu, venit la Farul de la Metalul Tîrgoviște • Explozie de bucurie în tribună la golul lui Pană • Explozie de bucurie în lanț, căci peste un minut Rugiubei majorează scorul, fără ca în prealabil Pană, de la care a primit pasa, aflat în poziție de ofsaid, să fie semnalizat de tușierul I. Puia • Farul reduce din handicap • Ratări de o parte și de cealaltă. (I. C.).

**4—0 (0—0)**

AU MARCAT: **Popoiu** (autogol), **Daniel Ene, Pruteanu** și **Constantin.**

S. C. BACĂU: Fugaciu (Ursache) — Bogdan, Constantin, Boboș, Magheru — Pruteanu, Volmer — Sinăuceanu (Enescu), Daniel Ene (Iuga), Ghica, Neumayer.

FARUL: Ștefănescu — Zotescu, Mareș, Garagancea, Popoiu — Vanea, Kallo II — Mustafa, Rădulescu, Mateescu, Stan.

ARBITRU: **A. Macavei** (Bacău).

## STEAUA–DINAMO 0-1(0-1)

A MARCAT: **Sălceanu** (min. 17)

STADIONUL REPUBLICII; teren noroios; timp ploios; spectatori aproximativ 20.000

STEAUA: Coman 6 — Sătmăreanu 9, Ciugarin 7, Negrea 8, Cristache 7 — Naom 8, Vigu 8 — Pantea 7, Tătaru 8, Iordănescu 9, Dumitriu III 7 (min 72: Ștefănescu 6).

DINAMO: Constantinescu 9 — Cheran 7, Nunweiller III 9, G. Sandu 8, Deleanu 8 — Dinu 9, Nunweiller VI 8 — Sălceanu 8, Doru Popescu 7, Dumitrache 7, Lucescu 9.

ARBITRU: **A. Bentu** (București), **nota 9.**

LUPTĂ MARE, SCOR MIC... • Unul din cele mai frumoase, mai palpitante și mai dramatice din cele 46 „derbiuri eterne" Steaua—Dinamo • Admirabilă, fără menajamente, angajare a echipelor în lupta, mai întîi cu terenul, tot mai greu pe măsură ce se juca, și apoi între ele • Fazele au alternat la cele două porți, tot timpul în prima repriză, solicitînd permanent apărările, după pauză mai ales cea dinamovistă • Mai siguri și mai calculați, dinamoviștii se dovedesc și mai periculoși în acțiuni, în special pe contraatacuri • În schimb, Steaua — superioară teritorial prin jocul său combinativ, cu efecte spectaculare (debordantă în repriza secundă) — se încurcă în fața porții, izbindu-se regulat de zidul ferm al unei apărări care aplică sigur marcajul strict (Sandu Gabriel este umbra lui Iordănescu) • S-a jucat tare, bărbătește, dar limitele au fost rareori depășite • Cartonul galben a fluturat încă de două ori: Tătaru — joc periculos, Nunweiller VI atitudine nesportivă • Din numeroasele ocazii la cele două porți a rezultat, în ciuda eforturilor, un gol: marcat de Sălceanu (P. G.).

LUCESCU

**2—1 (2—0)**

AU MARCAT: **Aelenei** (2), respectiv **Haidu.**

STEAUA: Suciu (Hagiogiu) — Mirăuță, Deheleanu (eliminat în repriza a doua), Sameș, Căsăian — Iovănescu, Ion Ion (Jantovan) — Cremceanu (Georgescu), Aelenei, Vlad, Manea (Sumulanschi).

DINAMO: Eftimescu — Gaspar, Drăgan, Petre Nicolae, Lăbuș (Libra) — Dobrău, Bataciliu — Petre Victor, Haidu, Both, Gungiu (Mihalache).

ARBITRU: **M. Haimovici** (București).

## C.F.R. Timișoara–U.T.A. 2-0(0-0)

AU MARCAT: **Floareș** (min. 59) și **Periat** (min. 67)

STADIONUL C.F.R.; teren bun; timp excelent; spectatori aproximativ 9 000

C.F.R.: Corec 7 — Donca 6, Mehedinți 8, Bodrojan 7, Bocșa 6 — Volaru 6, Chimiuc 8 — Floareș 7, Regep 5 (min. 79: Hergan), Bojin 7 (min. 85: Nestorovici), Periat 7.

U.T.A.: Gornea 4 (min. 71: Vidac 8) — Bîrău 7, Lereter 6, Pojoni 7, Popovici 8 — Petescu 5, Calinin 5 (min. 67: Dumbreanu 5) — Axente 7, Sima 5, Kun II 6, Dumitrescu 6.

ARBITRU: **Gh. Popovici** (București), **nota 9.**

POPOVICI

REVANȘA TARDIVĂ • Încă din start, textiliștii încearcă vigilența apărării gazdelor prin Bîrău, Axente, Kun II și Sima • Intervenții salvatoare ale fundașului Bocșa • U.T.A. joacă economicos, cu pase precise dar fără forță și decizie tocmai în fazele de finalizare • În atac, timișorenii nu reușesc să lege două pase. Echipa pare debusolată • Arădenii ratează o nouă suită de ocazii • În repriza secundă Fortuna surîde feroviarilor • Gornea greșește flagrant, ca un începător, la ambele goluri. Pe cel înscris de Floareș îl primește printre mîini, pe cel de al doilea (Periat) de la peste 30 m. exact pe centrul porții ! ! • Spre final, gazdele se regăsesc, atacă mai coerent, dar înlocuitorul lui Gornea — Vidac — apără excelent • Cele două puncte trecute în contul timișorenilor ar fi cîntărit enorm în bagajul arădenilor. U.T.A. n-a știut însă să le obțină. (PAVEL ȘODINCA).

**3—2 (0—1)**

AU MARCAT: **Ghica** (3), respectiv **Roșca** și **Olaru.**

C.F.R.: Bungart — Hanganu, Popovici, Gorduna, Kohonitz — Mares, Balogh — Ghica, Cioroparu, Lugojan, Drăghiescu.

U.T.A.: Bătrîna (Vidac) — Drăucean, Kiss, Moldovan, Kaimore — Tranculov, Domide (Olaru), Tușa — Coșa, Roșca, Pfeiffer.

ARBITRU: **Ion Sana** (Timișoara).

## „U" Craiova–POLITEHNICA 1-0(1-0)

A MARCAT: **Nița** (min. 25).

STADIONUL Central; teren moale, alunecos; timp excelent; spectatori aproximativ 20 000.

UNIVERSITATEA: Oprea 7 — Niculescu 8, Smarandache 8, Deselnicu 9, Velea 8 — Strîmbeanu 9, Boșoteanu 7 — Nița 8 (min. 75: Ivan 8), Donose 7 (min. 39: Neagu 8), Bălan 7, Țarălungă 8.

POLITEHNICA: Iordache 9 — Romilă 8, Ianul 9, Alecu 8, Dănilă 6 (min. 24: Mihăilă 8) — Mărdărăscu 8, Simionaș 8 — Incze 7, Cuperman 8, Lupulescu 7, Moldoveanu 7 (min. 46: Gherine 7).

ARBITRU: **I. Ritter** (Timișoara), **nota 9.**

CARUSELUL RATĂRILOR • Început de partidă dominat de potopul acțiunilor ofensive ale studenților craioveni • Ianul și Alecu resping atac după atac, folosind adeseori artificii tehnice spectaculoase • Minutul 25: tribunele aplaudă în picioare șutul din semizbor expediat cu precizia unui trăgător de elită și viteză de rachetă, de Nița, în fața căruia temerarul Iordache încearcă neputincios un sentiment de ciudă, dar și de sinceră admirație • Unicul gol al meciului este urmat apoi de o suită de ratări de ambele părți care ar fi putut stabili, fără să mire pe nimeni din cei prezenți, un rezultat de handbal • Incze, Bălan, Cuperman, Nița, Gherine și Țarălungă se joacă cu ocaziile în timp ce tabela de marcaj rămîne neclintită la 1—0 • În min. 70 Incze are egalarea în vîrful bocancului, dar uluit nu reușește decît o „pasă" în brațele lui Oprea ! • Gazdele caută insistent să se desprindă de urmărirea adversarului forțînd mărirea scorului. Bălan însă, singur de la 8 m, finalizează în stil rugbistic (M. I.).

DESELNICU

**1—0 (1—0)**

A MARCAT: **Pițurcă.**

UNIVERSITATEA: Pilcă — Tiță, Mincă, Bitlan, Lepădatu — Crăciunescu (Ustabaciief), Dinu (Tacoi) — Martinovici, Pițurcă (Busu), Hîrșoveanu, Rădulescu.

POLITEHNICA: Costaș — Greerosu (Calmar), Sofian, Hanciaruc, Anton — Alloaie Goleac — Andrioaie (Ipate), Duțu, Iordache, Marica.

ARBITRU: **Ion Crețoiu** (Craiova).

## F.C. ARGEȘ–JIUL 1-0(0-0)

A MARCAT: **Frățilă** (min. 80).

STADIONUL 1 Mai; teren bun; timp frumos; spectatori circa 10 000.

F. C. ARGEȘ: Niculescu 8 — Pigulea 8, Olteanu 9, Vlad 9, Ivan 8 — Prepurgel 7, Roșu 7 — Radu 4 (min. 46: D. Ștefan 6), Frățilă 7, M. Popescu 7, Jercan 7.

JIUL: Stan 9 — M. Popescu 7, Georgevici 9, Stocker 9, Caramalis 7 — Urmeș 7, Dodu 6 — Peronescu 6, Cotormani 6 (min. 57: Sandu 6), Libardi 7, Naidin 6.

ARBITRU: **Gh. Limona** (București), **nota 10.**

OLTEANU

UN ASALT DE 80 DE MINUTE • Meci desfășurat aproape „în sens unic", spre poarta Jiului • Piteștenii au atacat cu întreaga echipă, sub acest aspect remarcîndu-se mai ales Olteanu, Pigulea și Ivan II • Ocazii bune de gol ratate de gazde prin Frățilă (min. 5 și 18), M. Popescu (min. 15 și 47). Roșu (min. 29, 43 și 53) și — mai ales — Radu (min. 40, dublă ratare) • Deschiderea scorului s-a produs atît de tîrziu, nu numai din cauza carențelor din atacul gazdelor ci și datorită jocului exact, hotărît al apărării petroșenenilor, puterii lor de luptă, evidențiindu-se mai ales Stan, Stocker și Georgevici • Jiul a contraatacat rar, cu 2—3 oameni și a avut o bună ocazie de gol (min. 57) ratată de Peronescu, blocat de portarul advers înainte de a șuta • Golul victoriei s-a înscris în urma unei acțiuni pe stînga, a lui Roșu, care a „întors" balonul la Frățilă, și acesta (lăsat liber) a șutat de la 4—5 metri • În ciuda încleștării, meci disputat corect, sportiv. (R. U.).

**5—0 (2—0)**

AU MARCAT: **Ștefănescu** (2, unul din penalti), **Nedelcu** (2) și **Sima.**

F. C. ARGEȘ: Vintilă — Ciolan, Din. Neculce, Nedelcu — Pană, Ștefănescu — Dobrescu, Chivescu, Iancu (Sima), Georgescu.

JIUL: Hlopețchi (Marincan) — Minarcic (Hlopețchi), Georgescu, Delean, Gudacu — R. Popa, Nădășan — Uilecan, Stoenescu, Cheran, David.

ARBITRU: **I. Constantin** (Pitești).

## PROGRESUL–RAPID 0-1(0-1)

A MARCAT: **Neagu** (min. 22)

STADIONUL REPUBLICII; teren alunecos; timp ploios; spectatori: aproximativ 10 000.

PROGRESUL: Zamfir 6 — Tănăsescu 7, Mîndoiu 8, Grama 7, Ad. Constantinescu 7 — D. Georgescu 8, Dumitriu 8 — I. Sandu 6, Raksi 7 (min. 60: M. Sandu 6), Năstase 7, Kassai 8.

RAPID: Răducanu 8 — Pop 7, Lupescu 8, Dan 9, Ștefan 6 — Angelescu 6, Dumitru 8 — Petreanu 6 (min. 74: Adam 6), M. Stelian 6, Neagu 6, Codreanu 6 (min. 85: Greavu).

ARBITRU: **C. Ghemigean** (București), **nota 9.**

TABELA DE MARCAJ NU-I SENTIMENTALĂ... • Meci bun, dacă ne gîndim că adversarul nr. 2, terenul, a reprezentat tot atît cît cel din față • Stiluri diametral opuse — giuleștenii în maniera lor, prolifică, o manieră care a adus C.C.A.-ului și lui Dinamo titluri în șir: grupare atentă în apărare, descărcări pe contraatac: „albaștrii" (sîmbătă... „negru-albaștrii" — o apariție Internazionale pe stadionul Republicii), desfășurînd larg, generos, compartimentele • Aspectul meciului — mare parte din timp în favoarea Progresului • Dincolo este însă „rombul de fier" (Răducanu—Lupescu—Dan—Dumitru) și trebuie să ajungi în poziții extrem de clare ca să poți marca • Neagu își face obișnuita „datorie", în minutul 22, și Zamfir se trezește cu mingea în plasă • „Bancarii" — nici vorbă de descurajare ! — linia lor de mijloc (cu excelenții Dudu Georgescu și juniorul Dumitriu) fiind un piston care nu stă o clipă • Situații bune de egalare — pe care oamenii lui Moldoveanu o meritau — sînt pierdute pentru distanțe de ordinul centimetrilor (Ef. I.).

DAN

**0—1 (0—1)**

A MARCAT: **Tal**

PROGRESUL: Gherghel — Ghiță, Rotaru, Condurache, Dumbravă — Gh. Dinu, Filipescu — R. Ionescu, Alecu, Georgescu, Petrescu.

RAPID: Rămureanu — Codrea, Mușat, Niță, Cincă — Dobre, Badea — Omer, Tal, (Frînculescu), Liordan, Rotaru

ARBITRU: **Gh. Dragomir** (București).

## „U" Cluj–C.F.R. Cluj 1-1(1-0)

AU MARCAT: **Dorin Mocanu** (min. 5) și **Cojocaru** (min. 87 din 11 m.)

STADIONUL Municipal; teren bun; timp frumos; spectatori aproximativ 6 000.

„U": Moldovan 5 — Crețu 6, Pexa 8, Solomon 7, Mihăilă 7 — Stîncel 7 (min. 77: Adrian Coca), Anca 8 — Uifăleanu 8, Barbu 8, Adam 8, Dorin Mocanu 9 (min. 75: Ardeleanu).

C.F.R.: Mărculescu 7 — Lupu 6, Cojocaru 8, Dragomir 6, Roman 6 — Marius Bretan 7, Fanea Lazăr 7 — Sorin Bretan 7, Vișan 6, Octavian Ionescu 7 (min. 75: Burlacu), Țegean 6 (min. 54: Petre Gheorghe 7).

ARBITRU: **C. Ghiță** (Brașov), **nota 8.**

D. MOCANU

„DRAW" DE ULTIM MOMENT • Partidă aprig disputată, dar fără prea multe faze de fotbal autentic • „Start" lansat al studenților care reușesc, în min. 5, un gol spectaculos: Uifăleanu demarează irezistibil, șutează violent, Mărculescu respinge și Dorin Mocanu reia imparabil, din plonjon, cu capul • „Alb-negrii" au inițiativa în continuare, dar „vîrfurile", Barbu și Adam irosesc bune ocazii • Feroviarii risipesc multă energie dar sînt handicapați de precara capacitate ofensivă • Anca catapultează două baloane, fiind pe punctul de a mări avantajul echipei sale (min. 51 și 58) • În replică, C.F.R. ratează o mare ocazie prin Sorin Bretan, care, scăpat de sub supravegherea „centralilor" Pexa și Solomon, „înaltă", de la 10 m., o minge — gol • Partida părea jucată, dar în min. 87... lovitura de teatru(!): Crețu, execută defectuos o lovitură liberă (spre propria poartă) Moldovan ezită să intervină, Petre Gheorghe saltă mingea peste el, portarul studenților, dezorientat, îl „îmbrățișează" pe înaintașul C.F.R.-ist, scăpat spre poartă și.. 11 m. (DAN VOICILĂ).

**0—1 (0—0)**

A MARCAT: **Mihaly** (87).

„U": Ștefan (Negru) — Sorin Mocanu, Poraczky, Grăideanu, Soptereanu — Sudi, Iordache — Penzes (Ion Munteanu), Lică, Ionel Munteanu (Mureșean), Ciocan.

C.F.R.: Pop (Cristea) — Gavrilă (Șerban), Harmat Petrescu, Popa — Balint, Crișan — Mihaly, Itu, Matei Bucur.

ARBITRU: **E. Balogh** (Gherla).

## STEAGUL ROȘU–PETROLUL 2-0(1-0)

AU MARCAT: **Pescaru** (min. 17) și **Györfy** (min. 52)

STADIONUL Tineretului: timp ploios; teren excelent; spectatori 7 000.

STEAGUL ROȘU: Adamache 8 — Ivăncescu 8, Jenei 8, Olteanu 8, Rusu 7 — Pescaru 8, Cadar 7 — Necula 5 (min. 46: Drăgoi 6), Gherghel 8, Dumitriu II 7 (min. 77: Balint), Györfy 9.

PETROLUL: Plopeanu 7 — Gruber 7, Crîngașu 6, Mocanu 8, N. Ionescu 8 — Iuhasz 8, Mierluț 6 (min. 46: Moraru 7) — Oprișan 7, Dincuță 8, Ciupitu 5 (min. 46: Dridea 5), Ciucu 5.

ARBITRU: **N. Petriceanu** (București), **nota 9.**

STEGARII S-AU RĂZBUNAT PE JUMĂTATE • Sub spectrul acelui 0—4 din tur, suportat la Ploiești, stegarii au început jocul hotărîți să se răzbune • Au făcut-o doar pe jumătate, căci ploieștenii le-au dat o replică neașteptat de dîrză • Jocul începe alert cu acțiuni la ambele porți, mai accentuate de partea gazdelor • Două șuturi ale lui Dumitriu II și cîteva dantelării de mare efect sînt preludii deschiderii scorului de către Pescaru care înscrie magistral „la păianjen" dintr-o izbutită lovitură liberă de la 18 m. • Acum vor să-i arate ce știu și ceilalți brașoveni • Gherghel reia din vole alături, iar un minut mai tîrziu portarul Plopeanu se remarcă la șutul lui Cadar • Apoi Adamache este spectator la mingea care cade pe bară expediată de N. Ionescu • Jocul se înăsprește • N. Ionescu și Jenei fac cunoștință cu cartonașul galben • Îi imită și Crîngașu, care vrea să-l dezbrace de tricou pe dezlănțuitul Györfy, autorul celui de al doilea gol • Finalul aparține oaspeților: Iuhasz trimite în bară. Adamache se remarcă la șutul lui Dincuță (GH. N.).

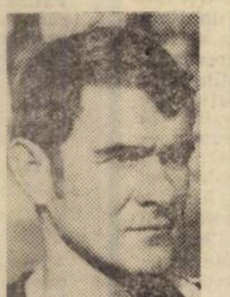
GYÖRFY

**1—2 (1—0)**

AU MARCAT: **Răduță, Toma** și **Stroie.**

STEAGUL ROȘU: Drăgănoiu — Anghelini, Gîlmeanu, Sasu, Golanu — Lupuțan (Adami), Răduță — Șerban (Ciucă), Șerbănoiu, Anghel, Gheracostea (Sanislav).

PETROLUL: Stelian — Tudor, Florea Uncheașu, Constantin — Cozarec, Stroie — Panțilie, Cotigă, Toma, Iordache

ARBITRU: **M. Roman** (Brașov).

**Divizia B**

# STATU QUO ÎN FRUNTEA CLASAMENTELOR

Campionatul diviziei secunde se apropie de ultima turnantă, urmînd ca în curînd să intre în sprintul final. Cu toate astea, încă de pe acum, A.S.A. TG. MUREŞ şi CRIŞUL ORADEA se şi gîndesc la viitoarea stagiune de „A". Într-adevăr, ţinînd seama de regularitatea de care au dat dovadă în cele 24 de etape scurse, numai un accident ar putea aduce în fruntea clasamentelor pe una din formaţiile considerate cu şansa a doua.

În prima serie, **Sportul studenţesc** şi **Metalul Tîrgovişte** par a fi avantajate faţă de **A.S.A.**, întrucît în ultimele şase etape au un număr egal de meciuri acasă şi în deplasare (cîte trei), în timp ce **A.S.A.** va juca numai de două ori pe teren propriu. Dar avantajul actual de puncte al militarilor poate fi hotărîtor.

În cea de a doua, **Crişul** şi **Politehnica** (recent întărită cu fostul arădean O. Dembrovschi) au şi în viitor un program asemănător.

Dar comentariile noastre le puteţi completa dv., noi oferindu-vă mai jos meciurile ce le mai au de disputat atît formaţiile din fruntea clasamentului, cît şi cele ameninţate (am exclus pe **Flacăra Moreni**, a cărei situaţie ni se pare clară de pe acum). Aşadar :

**SERIA I**

**A.S.A.** : Ştiinţa (d), Metalul Bucureşti (a), Politehnica (d), Progresul (d), Poiana (a), Sportul studenţesc (d).

**SP. STUDENŢESC** : Dunărea (d), Metalul Tîrgovişte (a), Ceahlăul (d), C.F.R. Paşcani (a), Metrom (d), A.S.A. (a).

**METALUL TÎRGOVIŞTE** : Progresul (a), Sp. studenţesc (d), Ştiinţa (d), Metalul Bucureşti (a), Dunărea (d), Ş.N.O. (a).

**POIANA** : Politehnica (d), C.F.R. Paşcani (a), Progresul (d), Ceahlăul (a), A.S.A. (d), Metrom (a).

**ŞTIINŢA** : A.S.A. (a), Ş.N.O. (d), Metalul Tîrgovişte (a), Dunărea (d), F. C. Galaţi (a), C.F.R. Paşcani (d).

**POLITEHNICA** : Poiana (a), Dunărea (d), A.S.A. (a), Portul (d), Flacăra (a), Progresul (d).

**METROM** : F. C. Galaţi (a), Ceahlăul (d), Ş.N.O. (a), Flacăra (d), Sp. studenţesc (a), Poiana (d).

**SERIA a II-a**

**CRIŞUL** : Gloria (a), Gaz metan (d), Corvinul (a), Minerul Baia Mare (d), C.S.M. Sibiu (a), Minerul Anina (d).

**POLITEHNICA** : C.F.R. Arad (a), Gloria (d), Gaz metan (a), Minerul Anina (d), Corvinul (a), C.S.M. Sibiu (d).

**MINERUL BAIA MARE** : C.S.M. Reşiţa (a), Corvinul (d), Metalurgistul (a), Crişul (a), C.F.R. Arad (d), Electroputere (a).

**C.S.M. REŞIŢA** : Minerul Baia Mare (d), C.S.M. Sibiu (a), Olimpia Oradea (a), U.M.T. (d), Minerul Anina (a), Vagonul (d).

**C.F.R. ARAD** : Politehnica (d), Electroputere (a), Minerul Anina (a), Olimpia S. Mare (d), Minerul B. Mare (a), Corvinul (d).

**U.M.T.** : Metalurgistul (d), Vagonul (a), Electroputere (d), C.S.M. Reşiţa (a), Gaz metan (d), Olimpia S. Mare (a).

**VAGONUL** : Gaz metan (a), U.M.T. (d), Gloria (d), C.S.M. Sibiu (a), Electroputere (d), C.S.M. Reşiţa (a).

Ghiorcău (Poiana), care nu se vede în fotografie, înscrie al doilea gol al echipei sale. (Fază din meciul Poiana — Metalul Bucureşti, 2—1)

Foto : N. TOKACEK

## OTTO DEMBROVSCHI A ADUS UN PUNCT TIMIŞORENILOR

**Olimpia Satu Mare — Politehnica Timişoara 1—1 (0—0)**

**AU MARCAT** : O. Dembrovschi (min. 71) şi Bathori II (min. 74).

**OLIMPIA** : Pusztai — Moldovan, Jula, Knoblau, Filip — Gerő (min. 65 : Naghi), Bathori II — Kőnig (min. 74 : Samu), Borota, Kincses, Petz.

**POLITEHNICA** : Filip — Maier, Mafa, Arnăutu, Brîndescu — Petrovici, Bungău — Dima, Surdan, O. Dembrovschi, Copăceanu.

**A condus corect A. Crişan (Arad).**

După ce scapă de tracul de la începutul jocului, gazdele reuşesc mai multe ocazii de gol decît timişorenii şi au, în repriza secundă, o bună perioadă de dominare. Din fazele de gol vom aminti doar pe cele ale lui **O. Dembrovschi** (min. 59) cînd din poziţie excelentă trimite în braţele portarului Pusztai şi **Bathori II** (min. 62) care, excelent plasat, trimite de puţin pe lîngă poartă. Cei doi îşi răscumpără greşeala mai tîrziu, înscriind cele două goluri ale partidei.

● **ALEX. POP (antrenor la Olimpia Satu Mare)** : „Pe măsură ce ne apropiem de finalul campionatului, lupta pentru puncte este tot mai acută, ceea ce, evident, dăunează calităţii jocului. Ne preocupă, firesc, îmbunătăţirea jocului la mijlocul terenului, în care scop vom încerca să-l utilizăm pe Borota. În jocul cu Politehnica am fost avantajaţi în primul rînd de terenul propriu şi de faptul că am abordat întîlnirea fără griji. Aceste atu-uri, după cum se vede, nu au fost însă suficiente obţinerii victoriei".

● **TOMA JURCĂ (antrenor la Politehnica Timişoara)** : „Mizăm mare pentru noi. Băieţii mai ştiu că în fiecare joc trebuie să luptăm pentru victorie. Aici, la Satu Mare, o puteam obţine, dacă arbitrul de linie ar fi semnalat faultul comis asupra lui Arnăutu, la înscrierea golului egalizator. După aspectul jocului rezultatul este echitabil. În cursul săptămînii trecute transferarea lui O. Dembrovschi, printr-o înţelegere cu clubul U.T.A., în schimbul portarului Vidac, a fost de bun augur căci a marcat un gol şi a îmbunătăţit forţa ofensivă a echipei".

● **AUREL CRIŞAN (arbitru)** : „În prima repriză s-a jucat ceva mai tehnic. Apoi, cînd s-a forţat cu mai multă insistenţă victoria, calitatea jocului a scăzut şi s-au greşit multe pase de ambele părţi. După deschiderea scorului „Poli" s-a retras prea mult în apărare. Remarc sportivitatea tuturor jucătorilor, ca şi faptul că gazdele n-au ezitat să atace după primirea golului".

**ŞT. VIDA**
corespondent

## SECVENŢĂ BRAZILIANĂ

**Electroputere Craiova — Crişul Oradea 0—1 (0—0)**

**A MARCAT** : Suciu (min. 71).

**ELECTROPUTERE** : Vasilescu — Cotoşman, MOROVAN, Ţană, Barbuti — BĂLOSU, Stanciu (min. 65 : Gîtan) — Bondrea, Mateescu, STĂNESCU, Georgescu.

**CRIŞUL** : Bologan — SĂRAC, Lucaci, BALOGH, Bulc — NEŞU, DARABAN — SUCIU, N. Alexandru (min. 58 : Sătmăreanu II), Cefan, Schiopu (min. 71 : Cociş).

**A arbitrat excelent V. Pădureanu (Bucureşti).**

Era în minutul 71 al partidei cînd o pasă excelentă, în diagonală, de „tip Gerson" a lui Neşu îl găseşte, demarcat în treimea gazdelor, pe SUCIU. O cursă splendidă a acestuia, semănînd leit cu modelul clasic al celebrului Jairzinho, un ultim dribling căruia i-a căzut victimă portarul Vasilescu şi... gol ! Apoi întreaga echipă a Crişului, cuprinsă de euforia victoriei, s-a strîns într-un cerc simbolic în jurul fericitului ei realizator, îngenunchiat, cu lacrimi în ochi, la mijlocul terenului. A fost o veritabilă secvenţă braziliană care încheia, de fapt, cu aproape 20 minute mai devreme, conturile unui meci în general echilibrat, mulţumitor ca valoare tehnică şi foarte disputat.

● Crişul — este de părere **V. VORONCOVSCHI, antrenorul echipei gazdă** — a aplicat cel mai tipic beton în dorinţa de a obţine măcar un punct, ceea ce a incomodat evident ataoul nostru în general neexperimentat, fragil şi încă departe de cerinţele unei eficacităţi reale. După părerea mea, golul care a adus victoria, aş zice nesperată, în final a oaspeţilor, a fost înscris în condiţii de joc neregulamentare, poziţia de ofsaid din care a plecat Suciu în min. 71, avantajîndu-l net pe acesta la finalizarea acţiunii iniţiată de Neşu.

● Gol perfect valabil, precizează **arbitrul întîlnirii, V. PĂDUREANU**, Suciu a ţîşnit, după plecarea pasei, pe lîngă apărarea în linie a craiovenilor, rămasă pe loc ca hipnotizată în aşteptarea unui ofsaid salvator, care să se substituie neputinţei unei intervenţii oportune, pe fază. Jocul a fost dîrz, depăşind pe alocuri limitele îngăduite de regulament. Aşa se face că am fost obligat să arăt cartonaşul galben, pentru henţuri intenţionat repetate, lui Lucaci şi cartonaşul roşu craioveanului Ţană pentru lovirea premeditată, fără balon a adversarului.

● Echipa mea — este de părere **antrenorul Crişului, V. VLAD** — acuză acum, pe de o parte lipsa din atac a principalului ei realizator, Arnoţchi, iar pe de alta oboseala psihică şi fizică acumulată în decursul unor partide cu mare miză. Cu cît campionatul se apropie de sfîrşit se simte tot mai evidentă accentuarea tensiunii competiţionale.

**Mihai IONESCU**

## DOUĂ PUNCTE... AURITE !

**Poiana Cîmpina — Metalul Bucureşti 2—1 (2—0)**

**AU MARCAT** : Rădulescu (min. 12, autogol), Ghiorcău (min. 33) pentru Poiana, respectiv Roman (min. 70).

**POIANA** : OPANSCHI — Popa, Grama, Chirilă, STRECHIOIU — IACOB, OTĂRĂŞANU — Richită, Tr. Popescu (min. 65 : Sichim), GORAN, Ghiorcău.

**METALUL** : Petre Iosif — Rădulescu, MINCULESCU, Cojocaru, Savu — APOSTOL, Iancu (min. 32 : Troi) — Georgescu, Enache (min. 63 : Ene), Mateescu, ROMAN.

**A arbitrat corect Gh. Ştefănescu (Galaţi).**

Deşi plecat din Bucureşti cu autobuzul cu patru ore înaintea începerii meciului, trei pene de motor şi — oulmea — o barieră buclucaşă la intrarea în Cîmpina, au făcut ca echipa Metalul să ajungă la stadionul Poiana după ieşirea arbitrilor pe terenul de joc. Gazdele făcuseră deja cele 15 minute de încălzire. Oaspeţii s-au echipat în autobuz aşa că la sosire, nu le-a rămas decît „sprintul" spre teren. Jucătorii localnici se şi vedeau victorioşi cu 3—0 fără joc, jubilînd de bucurie, dar...

Bucureştenii fără o încălzire prealabilă şi în lipsa a trei titulari accidentaţi (Nedelcu, Moraru, Emil Dumitru şi apoi din min. 32, Iancu), au permis gazdelor, mînate din urmă şi de poziţia critică din clasament, să se arunce — în primele 35—40 de minute — spre poarta Metalului şi să... marcheze, atacînd cu disperare.

Metalul, la adăpost de orice emoţie, cu gîndul la viitoarele evoluţii în „Cupa României", nu şi-a consumat prea mult rezervele de „combustibil", contraatacînd rar, dar, uneori, periculos, măcinînd forţa fizică a gazdelor.

● **GHEORGHE PETRESCU (antrenor la Poiana)** : „În tur media de vîrstă a echipei era de 30 de ani ; din retur însă media este de 22 de ani. O echipă nouă, disciplinată, la care se adaugă şi sprijinul permanent al asociaţiei noastre. Locul slab din clasament se datoreşte rezultatelor din tur. Echipa activează de 17 ani în „B" şi vrem să rămînem mai departe în divizia secundă. Avem şi o pepinieră : 60 de copii, de care se ocupă trei foşti jucători la Poiana".

● **PAUL POPESCU (antrenor la Metalul)** : „Echipa este dornică de rezultate frumoase. Fotbaliştii fără perspective, i-am înlocuit cu alţii, tineri (media de vîrstă 21 de ani). Avem jucători serioşi, disciplinaţi. Clubul ne este de un real sprijin în toate domeniile".

● **GHEORGHE ŞTEFĂNESCU (arbitru)** : „Sportivitate din partea ambelor echipe. Gazdele au luat jocul foarte serios, ca urmare au concretizat. După pauză, s-a simţit lipsa condiţiei fizice. Metalul, constantă, dovedeşte o bună orientare în teren".

**N. TOKACEK**
corespondent

## TOTUL, DAR PÎNĂ LA MANCIU !

**Metrom Braşov — Portul Constanţa 0—0**

**METROM** : Smeu — RAUTI, Grecea, Ochea, Băditoiu — Staicu, GANE — SELIMESSY, Vătav (min. 55 : Gabor), Furnică, Nicolae.

**PORTUL** : MANCIU — Gheorgache, Cristu, Hulă, Fătu — Mihai, Strîmbeanu — Leolea (min. 46 : Enache), MANEA, Biliboacă, Grămoşteanu.

**A arbitrat foarte bine Toma Vasile (Bucureşti).**

Suspendarea terenului echipei Metrom pentru o etapă, într-un moment cînd încerca cu disperare să scape de locul 15, a determinat pe braşoveni să aleagă stadionul din Buşteni în speranţa că altitudinea şi decorul montan vor face pe propriii jucători să se simtă ca acasă. Şi, într-adevăr, cu tot vîntul, frigul şi terenul moale, fotbaliştii de la poalele Tîmpei au asediat aproape continuu poarta constănţeană (raport de cornere 12—2), în care, însă, spre neşansa lor, s-a aflat un Manciu de zile mari. Amarul pahar al ratărilor s-a umplut însă cu adevărat în min. 71 cînd penaltiul acordat pentru fault în careu este executat puternic de Furnică, dar în bara laterală.

● **VL. GROSARU (antrenor la Metrom)** : „Sîntem tot mai puţin sprijiniţi de conducerea uzinei şi chiar susţinătorii au început să ne părăsească. Am acumulat mai multe puncte în ultimele trei etape jucate pe terenuri străine, decît am realizat în tot atîtea meciuri acasă. Moralul băieţilor este totuşi ridicat şi sper că vom scăpa de retrogradare".

● **C. TÎLVESCU (antrenor la Portul)** : „După jocul prestat şi ocaziile avute, Metrom merita victoria. Jucătorii mei s-au apărat însă conform indicaţiilor de acasă, întrucît am prevăzut că braşovenii vor ataca cu disperare. Punctul reuşit astăzi ne trebuia, fără el am fi fost aproape pe locul 15".

● **TOMA VASILE (arbitru)** : „Joc foarte disputat dar, spre satisfacţia mea, limitele sportivităţii nu au fost depăşite, cartonaşele colorate neavînd nici o întrebuinţare".

**V. SBARCEA**
corespondent

**SERIA I** ● **REZULTATE ● CLASAMENTE ● ETAPA VIITOARE** ● **SERIA A II-a**

Sportul studenţesc Bucureşti — Ştiinţa Bacău 3—2 (1—1), S. N. Oltenita — Politehnica Galaţi 2—1 (2—0), Metrom Braşov — Portul Constanţa 0—0, F. C. Galaţi — Ceahlăul P. Neamţ 1—0 (1—0), Progresul Brăila — Flacăra Moreni 4—1 (4—0), Poiana Cîmpina — Metalul Bucureşti 2—1 (2—0), C.F.R. Paşcani — Dunărea Giurgiu 1—0 (1—0), A.S.A. Tg. Mureş — Metalul Tîrgovişte 2—1 (1—0).

| | | | | | | |
|---|---|---|---|---|---|---|
| 1. A. S. ARMATA Tg. Mureş | 24 | 16 | 4 | 4 | 60—22 | 36 |
| 2. SPORTUL STUDENŢESC Bucureşti | 24 | 14 | 4 | 6 | 33—24 | 32 |
| 3. METALUL Tîrgovişte | 24 | 14 | 2 | 8 | 30—23 | 30 |
| 4. PROGRESUL Brăila | 24 | 12 | 5 | 7 | 29—20 | 29 |
| 5. FOTBAL CLUB Galaţi | 24 | 11 | 4 | 9 | 29—25 | 26 |
| 6. CEAHLĂUL Piatra Neamţ | 24 | 12 | 2 | 10 | 26—25 | 26 |
| 7. DUNĂREA Giurgiu | 24 | 11 | 3 | 10 | 21—25 | 25 |
| 8. METALUL Bucureşti | 24 | 9 | 6 | 9 | 26—18 | 24 |
| 9. C.F.R. Paşcani | 24 | 9 | 6 | 9 | 34—31 | 24 |
| 10. ŞANTIERELE NAVALE Oltenita | 24 | 9 | 5 | 10 | 22—29 | 23 |
| 11. PORTUL Constanţa | 24 | 9 | 5 | 10 | 17—24 | 23 |
| 12. POIANA Cîmpina | 24 | 8 | 5 | 11 | 24—26 | 21 |
| 13. ŞTIINŢA Bacău | 24 | 8 | 5 | 11 | 26—29 | 21 |
| 14. POLITEHNICA Galaţi | 24 | 8 | 2 | 14 | 22—27 | 18 |
| 15. METROM Braşov | 24 | 5 | 8 | 11 | 16—28 | 18 |
| 16. FLACĂRA Moreni | 24 | 1 | 6 | 17 | 15—54 | 8 |

Metalul Tîrgovişte — Progresul Brăila, Metrom Braşov — F. C. Galaţi, Dunărea Giurgiu — Sportul studenţesc Bucureşti, Politehnica Galaţi — Poiana Cîmpina, Portul Constanţa — C.F.R. Paşcani, Ştiinţa Bacău — A.S.A. Tg. Mureş, Metalul Bucureşti — Ceahlăul P. Neamţ, Flacăra Moreni — Ş. N. Oltenita.

Electroputere Craiova — Crişul Oradea 0—1 (0—0), U. M. Timişoara — C.S.M. Sibiu 3—0 (3—0), Minerul Baia Mare — Gloria Bistriţa 4—0 (2—0), Gaz metan Mediaş — C.F.R. Arad 1—0 (1—0), Olimpia Oradea — Minerul Anina 2—0 (1—0), Vagonul Arad — Corvinul Hunedoara 0—0, Olimpia Satu Mare — Politehnica Timişoara 1—1 (0—0), C.S.M. Reşiţa — Metalurgistul Cugir 2—1 (2—0).

| | | | | | | |
|---|---|---|---|---|---|---|
| 1. CRIŞUL Oradea | 24 | 15 | 6 | 3 | 39—17 | 36 |
| 2. POLITEHNICA Timişoara | 24 | 12 | 8 | 4 | 33—16 | 32 |
| 3. C.S.M. Sibiu | 24 | 13 | 2 | 9 | 44—29 | 28 |
| 4. CORVINUL Hunedoara | 24 | 11 | 5 | 8 | 35—24 | 27 |
| 5. OLIMPIA Satu Mare | 24 | 11 | 3 | 10 | 26—23 | 25 |
| 6. METALURGISTUL Cugir | 24 | 9 | 7 | 8 | 25—25 | 25 |
| 7. MINERUL Anina | 24 | 11 | 3 | 10 | 25—26 | 25 |
| 8. GLORIA Bistriţa | 24 | 10 | 4 | 10 | 26—32 | 24 |
| 9. GAZ METAN Mediaş | 24 | 10 | 4 | 10 | 25—32 | 24 |
| 10. ELECTROPUTERE Craiova | 25 | 7 | 9 | 8 | 23—32 | 23 |
| 11. OLIMPIA Oradea | 24 | 9 | 4 | 11 | 24—30 | 22 |
| 12. MINERUL Baia Mare | 24 | 9 | 2 | 13 | 34—31 | 20 |
| 13. C.S.M. Reşiţa | 24 | 8 | 4 | 12 | 28—30 | 20 |
| 14. C.F.R. Arad | 24 | 8 | 4 | 12 | 18—31 | 20 |
| 15. UZINELE MECANICE Timişoara | 24 | 5 | 7 | 12 | 20—28 | 17 |
| 16. VAGONUL Arad | 24 | 6 | 4 | 14 | 15—34 | 16 |

Politehnica Timişoara — C.F.R. Arad, Olimpia Satu Mare — Olimpia Oradea, Minerul Anina — Electroputere Craiova, Vagonul Arad — Gaz metan Mediaş, Metalurgistul Cugir — U. M. Timişoara, Crişul Oradea — Gloria Bistriţa, Minerul Baia Mare — C.S.M. Reşiţa, C.S.M. Sibiu — Corvinul Hunedoara.

SCRISOARE DIN SANTIAGO

# „COLO — COLO“; PASIUNEA Nr. 1 A CHILIENILOR

Am primit o corespondență de la fostul jucător al **Ripensiei**, component al naționalei de juniori, ING. GHEORGHE GLISICI, colaborator al revistei noastre. **Aflat în Chile** în interes profesional, geologul **Glisici** ne împărtășește impresiile sale asupra fotbalului chilian.

Lionel Sanchez (tricou alb) — vedeta lui „Colo - Colo“ — în luptă cu apărarea lui „Union Espanola“

**Pe iubitorii de fotbal din România, îi interesează desigur și știrile ce sosesc din îndepărtatul continent latino-american, care a dat atîtea dovezi de existență pe teritoriul său a unui fotbal de calitate. Uruguay, Argentina,** țări recunoscute ca avînd fotbal de calitate, **Brazilia,** care a cucerit de trei ori **„Cupa mondială“,** acum în posesia ei definitivă, țara care l-a dat pe „regele Pele“, ca să nu amintim de alte glorii ale fotbalului brazilian, **Chile,** țara în care a avut loc în 1962 C.M. și care a cucerit atunci locul III, apoi **Paraguay-ul, Peru,** care a încîntat spectatorii la ultimul „mundial“, **Ecuador,** etc. sînt tot atîtea țări cu fotbal de calitate.

Cîteva impresii despre fotbalul din **Chile,** pe care am plăcerea să-l urmăresc — și să-l savurez — de un timp încoace. De la început precizez că este un fotbal cum și-l poate dori un amator de joc de calitate : eminamente tehnic, încîntător chiar, mai ales cînd îl joacă două echipe de prim rang. Pase foarte multe, centrări, schimbări de direcții uluitoare, contraatacuri, demarări pe aripi **„a la Pircălab“,** șuturi la poartă din voleu, din afara careului de 16 m și vai... goluri — această mare plăcere a spectatorilor — suficiente ca să nu zic multe ! Aci, în Chile, spre binele fotbalului și satisfacția spectatorilor, nu a ajuns (și dacă a ajuns nu a prins rădăcini) sistemul falimentar 1-9-1 al lui **Herrera,** betonul, lăcătul, și alte forme defensive. Faulturile — aproape inexistente. În nouă luni, nu am văzut un fault intenționat. Nici chiar tare nu se joacă. Rapid, da ! Poate că echipele nu au pregătirea atletică — de maratoniști — a celor din Europa. Dar chilienii sînt mulțumiți de ritmul de joc al echipelor lor.

**Chile** are cîteva echipe foarte bune, de prim rang, profesioniste, care se pot măsura de la egal la egal cu orice echipă din **Europa** sau lume : **„Colo-Colo“, „Union Espanola“, „Universiadad Catolica“, „Palestino“, Concepcion, „Green-Cross“, „Universiadad de Chile“.** Campionatul național pe anul 1970 a fost cîștigat de „Colo-Colo“, după un final de-a dreptul dramatic : în penultima etapă, Colo-Colo învinge cu 1—0 pe **Union Espanola,** care rămîne pe primul loc, avînd un punct în plus. Totul se părea că este hotărît. **Union Espanola** pregătea banchetul, pentru că, în ultima etapă, întîlnea acasă o echipă modestă din coada clasamentului, iar **Colo-Colo** juca în deplasare cu a treia echipă din campionat. Și de necrezut : **Union Espanola** PIERDE acasă iar **Colo-Colo** face 1-1 în deplasare ! Egalitate la puncte. Conform regulamentului este necesar un meci de baraj. Se poate spune, fără exagerare, că toată țara era în picioare. Pentru că POATE că **Colo-Colo** este cea mai săracă echipă din campionat, dar cu siguranță este CEA MAI IUBITĂ echipă, iar **Union Espanola** nu duce lipsă... de nimic.

Deși meciul este transmis de televiziune, 75 832 de spectatori sînt prezenți în tribunele Stadionului Național. Meciul s-a jucat în nocturnă și a început la 22,30 ! A fost un meci fenomenal. Un spectacol de neuitat, o simfonie pe gazon, de o perfectă sportivitate, deși miza era foarte mare. A condus **Union Espanola,** a egalat **Colo-Colo** prin interul său stînga, brazilianul **Beiruth.** După **90** de minute egalitate : 1—1. Se joacă prelungiri. În caz de egalitate **Union Espanola** este campioană. Jucătorii sînt sleiți de puteri, dar fenomenala galerie le stoarce ultimele picături de energie. Și, cu 5 minute înainte de fluierul final, același **Beiruth,** aduce echipei sale titlul de campioană, după un gol ce va intra în istoria fotbalului chilian. Satisfacție în întreaga țară. Un ziar descriind meciul, a pus ca titlu : **„A fost o noapte în care întregul Chile a dormit fericit“.**

Iată un pasaj dintr-un ziar de a doua zi care descrie golul victoriei și atmosfera după meci : **„Lionel (n.n. vestitul Sanchez) execută o lovitură liberă. În loc de a trimite cu boltă în fața porții, pasează înapoi. Un șut năpraznic de la 35 m. Mingea este respinsă de un apărător și ajunge la Beiruth. Brazilianul nu ezită. Trage fulgerător și mingea intră în plasă exact la păianjen. Delirul cuprinde întreg terenul, trece pe bulevardele orașului, intră în blocuri și case modeste, în spitale, chiar și în garnizoana pompierilor. Președintele republicii, prezent pe teren, aplaudă în picioare. Jucătorii formează o piramidă vie avîndu-l în vîrf pe Beiruth. „Roșii“ (U. Espanola n.n.) se privesc fără a spune ceva. Iar acolo, sus, luna parcă surîde și ea“.**

Pentru „albi“ (Colo-Colo) este al zecelea titlu de campioni în cei 46 de ani de existență și 38 de campionate la care a luat parte. Cei mai buni jucători de la **Colo-Colo** sînt : BEIRUTH (29 ani), portarul ARAYA (21 ani), extrema CASZELY (20 ani) fundașul VALENTINI (31 ani) și extrema stîngă LIONEL SANCHEZ, faimosul căpitan al naționalei chiliene care, la cei 33 ani ai săi joacă încă foarte bine. Antrenorul echipei este F. HORMAZABAL („Don Pancho“), fost și el jucător la Colo-Colo, în repetate rînduri antrenor al echipei naționale chiliene.

Marea speranță a campioanei chiliene : Caszely (20 de ani)

# DOI FRAȚI CELEBRI

Numele fraților **Mazzola— Sandro** și **Ferruccio** — sînt desigur, bine cunoscute iubitorilor sportului cu balonul rotund din țara noastră, dar foarte puțini sînt aceia care cunosc zbuciumata istorie a începuturilor carierei lor sportive. **Sandro** și **Ferruccio** sînt fiii celebrului căpitan al nu mai puțin celebrei echipe **Torino, Valentino Mazzola, „îngerul lagunei“,** cum a mai fost denumit, dispărut în împrejurări tragice împreună cu întreaga sa formație, în urma accidentului de avion de la **Superga** din mai 1949.

**Ferruccio** nu avea nici doi ani, în timp ce **Sandro** abia împlinise șapte, cînd această nenorocire s-a abătut necruțătoare asupra familiei **Mazzola.** Rămasă văduvă cu doi copii mici, soția lui **Valentino** s-a văzut nevoită să se reîntoarcă în micul sătuc **Cassano d'Adda,** situat la **30 km de Milano,** de unde soțul său plecase cu cîțiva ani înainte să-și încerce norocul și talentul pe dreptunghiul verde. Luptîndu-se cu greutăți de tot felul, crescuți dintr-un salariu modest și în condițiuni grele, cei doi frați au primit, totuși, toate îngrijirile din partea mamei pentru precocea lor pasiune pentru jocul de fotbal.

Se părea însă că fizicul fragil al celor doi băieți nu le va permite să urmeze cariera tatălui lor. Dar, într-o zi, **Benito Lorenzo,** faimosul jucător al echipei **Internazionale,** un mare „căutător de talente“, a ținut cu tot dinadinsul să-i încerce pe cei doi tineri atrași de miracolul fotbalului, aducîndu-i la clubul milanez — mai întîi pe **Sandro** și apoi pe **Ferruccio.**

Începutul a fost dificil și întortocheat, dar ambiția și talentul fraților **Mazzola** au triumfat. **Sandro** și-a cucerit repede galoanele consacrării, jucînd în prima formație a lui **Internazionale,** bucurîndu-se treptat de o mare popularitate (atît în **Italia,** cît și în străinătate), datorită excelentelor sale calități native a devenit un adevărat maestru al balonului, titular al **„squadrei azzurra“** și idolul **„tifosi“**-lor peninsulari.

Dacă pentru **Sandro** afirmarea a cunoscut o linie ascendentă, cu mult mai complicat și sinuos a fost drumul afirmării străbătut de cel mai tînăr dintre frații **Mazzola. Helenio Herrera,** pe atunci antrenorul echipei **Internazionale,** îl considera pe **Ferruccio** mult prea fragil pentru duritatea și exigența primei divizii. De aceea l-a trimis să-și facă „rodajul“, mai întîi la echipa **Marzotto,** apoi la **Venezia** și numai după ce progresele sale deveniseră evidente, l-a primit în rîndul jucătorilor săi, la **Inter,** dar cu minime șanse de a juca prea curînd în cadrul primei formații. Și, totuși, întîmplarea a făcut ca **Ferruccio** să debuteze relativ repede în „unsprezecele“ de bază, alături de fratele său mai mare, văzîndu-și astfel realizat visul copilăriei sale.

Datorită indisponibilității atacantului central, **Nielsen,** antrenorul a decis să lanseze cuplul fraților **Mazzola** în centrul liniei de atac milaneze în meciul de campionat cu **Lanerossi** din **Vicenza.** Astfel că, la 8 octombrie 1967, pe stadionul **San Siro** din **Milano,** frații **Mazzola** au jucat împreună prima și... ultima lor partidă oficială în cadrul Diviziei A. Partida s-a încheiat cu victoria lui **Inter** prin golul marcat de... **Sandro !** Accidentat în cursul unui antrenament, **Ferruccio** a trebuit să urmeze o perioadă lungă de tratament și, apoi, o alta și mai îndelungată pe banca rezervelor. În anul următor a fost cedat echipei **Lazio** din **Roma** cu care a promovat în prima divizie. La 30 noiembrie 1969 — deci după doi ani ! — frații **Mazzola** s-au întîlnit, tot pe stadionul **San Siro,** dar de această dată în postură de... adversari !

Astăzi, Sandro împreună cu echipa sa, trăiește momentele de deplină satisfacție ale cuceririi titlului de campioană, în timp ce Ferruccio, cu **Lazio,** se zbate cu disperare pentru a nu părăsi prima scenă a fotbalului italian.

NICULAE OPREA

În fotografie : **Ferruccio** (stînga) și **Sandro Mazzola** în perioada primilor pași pe gazonul de fotbal.

# PRECIZĂRILE U.E.F.A. PRIVIND CALIFICAREA ECHIPELOR ÎN PRELIMINARIILE CAMPIONATULUI EUROPEI

Sîntem în plin sezon al... preliminariilor (campionatul Europei, turneul olimpic), iar fotbalul nostru se află înaintea a trei jocuri extrem de importante pentru evoluția viitoare a reprezentativelor A, de tineret și olimpică : Cehoslovacia — România (A), România — Cehoslovacia (tineret) și Albania — România (olimpice).

Folosim prilejul meciurilor cu Cehoslovacia pentru a informa pe cititorii noștri asupra unor importante articole din regulamentele campionatului Europei și anume, asupra criteriilor de calificare a echipelor.

Iată ce spun regulamentele în această privință :

**CAMPIONATUL EUROPEI (Echipele A)**

Cum se știe, se joacă pe grupe, cu jocuri tur-retur și cu clasament.

„Dacă două sau mai multe echipe vor avea același număr de puncte după disputarea tuturor jocurilor din grupă, va decide **DIFERENȚA DE GOLURI.** Va fi desemnată învingătoare **ECHIPA CARE ARE CEA MAI MARE DIFERENȚĂ ÎNTRE GOLURILE MARCATE ȘI CELE PRIMITE.** În caz de egalitate ca diferență de goluri va fi declarată învingătoare **ECHIPA CARE A MARCAT CEL MAI MARE NUMĂR DE GOLURI.** Dacă acest criteriu nu este decisiv, **ÎNVINGĂTOAREA VA FI DETERMINATĂ PRIN DIFERENȚA DE GOLURI MARCATE ÎN MECIURILE DINTRE ECHIPELE VIZATE.** Și dacă nici acest număr de goluri nu vă fi decisiv, **ÎNVINGĂTOAREA VA FI DESEMNATĂ PRIN TRAGERE LA SORȚI,** efectuată de comisia de organizare“.

**CAMPIONATUL EUROPEI (Echipele de tineret)**

Sistemul de disputare este același ca la echipele A.

Primele trei criterii pentru departajarea echipelor **(DIFERENȚA DINTRE GOLURILE MARCATE ȘI CELE PRIMITE, NUMĂRUL MAI MARE DE GOLURI ÎNSCRISE și DIFERENȚA DE GOLURI LA MECIURILE DINTRE ECHIPELE VIZATE)** sînt aceleași ca și în competiția echipelor A. Al patrulea, însă, este diferit :

„Dacă nici așa (prin diferența de goluri la meciurile dintre echipele interesate — n.n.) nu este posibil să se ajungă la o decizie, **ECHIPA CARE A MARCAT CEL MAI MARE NUMĂR DE GOLURI ÎN DEPLASARE VA FI DECLARATA ÎNVINGĂTOARE“.** În cazul cînd acest criteriu nu este decisiv, atunci **ECHIPA ÎNVINGĂTOARE VA FI DESEMNATĂ PRIN TRAGERE LA SORȚI,** efectuată de comisia de organizare“.

# DE PRETUTINDENI

## PROZA ȘI POEZIA ÎN FOTBAL

În cursul unui colocviu intitulat : **„Există un limbaj propriu al fotbalului ?“,** care s-a ținut recent la Roma și la care au luat parte numeroși oameni de cultură și de artă, cunoscutul regizor **Pier Paolo Pasolini** a spus : **„Fotbalul formează un sistem de semnale mute asemănătoare acelora din pictură sau cinema. Fiecare mișcare a fotbalului pe teren corespunde unor fenomene. Deci, plecînd de la aceste elemente de bază, se poate vorbi de limbajul fotbalului în care se exprimă jucătorul“.** Vorbind în continuare, el a ajuns la concluzia că orice acțiune tehnică, orice evoluție rațională este reflexul prozei și orice improvizație este poezia. Astfel, pentru el „raționalul“ **Rivera** este proza în vreme ce „improvizatorul“ **Riva** este poezia, conchizînd : **„In finala C.M. din Mexic poezia braziliană a triumfat asupra prozei italiene“.**

## AVERTISMENT !

Într-unul din ultimele numere ale buletinului oficial **F.I.F.A.,** într-un material elaborat de francezul **René Courte** se atrage atenția asupra unei prevederi votate la Congresul din **1968** al forului suprem internațional și de care multe federații nu mai țin seama. Este vorba în esență de riscul unor federații de a-și pierde dreptul de vot în cadrul forului internațional în cazul că echipele naționale respective nu participă la două ediții consecutive ale **Campionatului Mondial.** De această prevedere **nu au** ținut seamă mai multe federații printre care **13** din **Africa, 11** din **Asia, 3** din **America Centrală, 1** din **Europa (Malta)** etc. care n-au participat nici la ediția trecută și nu s-au înscris încă nici la cea viitoare deși termenul este 1 iulie a.c. Amintim că din cele **138** federații afiliate în prezent la **F.I.F.A.** numai **trei nu au** drept de vot.

# extern MAGAZIN extern

## PELE LA DEBUT!

Fotografia vi-l prezintă pe faimosul internațional brazilian în momentul unui debut! **„Perla neagră"** a participat pentru prima oară la un „concurs de penaltiuri" organizat la **Paris**, în meciul combinata **St. Etienne — Ol. Marseille** contra lui **F.C. Santos.** Rezultatul fiind egal, s-a recurs la executarea unor serii de penaltiuri. **„Nu m-am distrat cine știe ce..."** a declarat **Pele** la terminarea concursului de lovituri de la 11 metri. Poate fiindcă **F.C. Santos** a pierdut acest concurs...

## MEMBRII COMITETULUI DE CONDUCERE...

Prezidiul Asociației jucătorilor profesioniști italieni este alcătuit din jucători de mare valoare și celebritate. Iată-i, mai sus, de la stînga la dreapta, pe **Rivera, Juliano, Mazzola și De Sisti,** cu toții internaționali, fotografiați după terminarea unei convorbiri cu conducerea federației italiene. Cum se știe, energica intervenție a asociației a dus la aprobarea unor importante măsuri privind îmbunătățirea situației jucătorilor italieni.

## UNDE EȘTI ALFREDO?

Suporterii, jucătorii, conducătorii de la **Boca Juniors,** clubul din **Buenos Aires,** îl regretă mult pe **Alfredo di Stefano.** Anul trecut, cu celebrul fost jucător al **Realului** la conducere, argentinienii au obținut titlul de campioni. Acum au încheiat campionatul cu o performanță oarecare. **Vicente Armando,** președintele clubului, a încercat să-l convingă pe Di Stefano să revină dar fără succes. În prezent, el se străduiește să obțină acordul unui fost coleg al lui **Di Stefano, Rial.**

În acest timp, la **Valencia,** în fața unui stadion arhiplin, **Di Stefano** și jucătorii lui au trăit clipele marii satisfacții, a înmînării cupei și tricourilor de campioni ai **Spaniei.** Trofeul a fost decernat lui **Di Stefano** de un fost coechipier al său la **Real Madrid,** acum președinte al federației spaniole, **José Luiz Perez-Paya.**

●

## CEL MAI RECENT RECORD AL LUI EUSEBIO

Definitiv părăsit de „pasa neagră" care l-a ținut sub semnul întrebării în privința continuării strălucitei lui cariere, **Eusebio** se arată în acest final de sezon într-o formă dintre cele mai bune. Una dintre proaspetele lui satisfacții este cucerirea titlului de golgeter absolut al reprezentativei **Portugaliei.** Prin golul reușit în partida cu **Scoția,** internaționalul de la **Benfica** a ajuns la 33 goluri marcate pentru selecționată. **Eusebio** îi devansează net pe **Torres, Matateu** și **Peyrotes.**

Dar, fiindcă vorbim de **Benfica,** să notăm, tot la capitolul recorduri, că clubul din **Lisabona** reușește să totalizeze, prin recenta sa victorie în campionat, al nouălea titlu, în ultimele douăsprezece ediții. **Benfica** n-a ratat victoria finală decît în edițiile 1962 (locul trei), 1966 (locul doi) și 1970 (locul doi).

●

## CUM A COMPLETAT UN BULETIN TOTO

Un mare pasionat al fotbalului din **Stockholm,** în același timp nelipsit jucător la concursurile de pronosticuri sportive, pe nume **Svensson,** a decis într-o zi ca, în afara buletinelor pe care le completează judicios prin cîntărirea valorii echipelor, a formei lor, etc. (și care i-au adus frumoase satisfacții) să încerce și un alt mod de a-și completa unul dintre buletinele de participare.

**Svensson** s-a așezat la o masă, pe terasa uneia dintre marile cafenele din centrul capitalei **Suediei,** și a notat meciurile astfel: dacă prin fața lui trecea o femeie punea semnul 1, dacă trecătorul era un bărbat punea 2 și dacă era un copil semnul devenea X. Buletinul acesta a obținut marele premiu al respectivului concurs!

● Cele două federații ale fotbalului **feminin** din Italia existente pînă acum, una cu sediul la Roma și cealaltă la Torino, s-au unificat. În anul 1973 se va organiza **primul campionat național** la care vor participa 14 echipe selecționate din cele 48 care anul viitor își vor disputa un turneu de calificare.

● Federația austriacă va organiza luna viitoare un curs de specializare a antrenorilor la centrul de antrenament din localitatea **Brunn am Gebirge.** La acest curs vor fi invitați și doi antrenori străini — un sovietic și un maghiar — care vor ține referate de specialitate alături de antrenorii **Happel** și **Oewirk.**

● **Pele s-a răzgîndit! Deși anunțase că ultimul meci în tricoul reprezentativei îl va susține la 11 iulie a.c. cu Austria, el și-a amînat intenția pentru încă o săptămînă, urmînd să evolueze și la 18 iulie împotriva** Iugoslaviei.

● În semn de protest pentru penaltiul acordat milanezilor în meciul **Internazionale — F. C. Napoli,** conducerea unei echipe de amatori din orașul de lîngă Vezuviu a hotărît să se retragă din campionat. S-a considerat că transformarea acestui penalti acordat pe nedrept a pus bazele victoriei finale în campionat a lui Inter și a redus total șansele napolitanilor.

● **In cursul recentului meci** Anglia — Grecia **(3—0) de la Londra,** Banks, portarul gazdelor, a „somat" **realmente pe întreaga durată a partidei,** adversarii **„reușind" performanța de a nu trage nici un șut pe spațiul porții! Singura dată cînd** Banks **a trebuit să intervină a fost atunci cînd către final i-a fost adresată o minge de către... propriul fundaș central** Mac Farland.

● **S-a stabilit că turneul final al viitoarei ediții a turneului pentru juniorii U.E.F.A. să se desfășoare între 10 și 18 mai 1972. După cum se știe meciurile acestui turneu se vor desfășura în mai multe orașe din** Spania, **cu finala la** Barcelona.

● **De curînd s-a dat startul în primul campionat oficial de fotbal feminin al** Ungariei. **Participă zece echipe împărțite în două grupe, primele clasate în fiecare grupă urmînd a se întîlni între ele pentru atribuirea titlului.**

● **În urmă cu cîteva zile s-a disputat în** Franța **un turneu rezervat echipelor alcătuite din „foste glorii" la care au participat formații din** Italia, Elveția **și țara gazdă. Cu această ocazie cunoscutului internațional** Raymond Kopa **i s-a oferit de către o firmă din țara sa o cantitate din renumita brînză „Gruyere" egală cu greutatea corpului său, operația de cîntărire având loc chiar pe teren în fața spectatorilor.**

● **S-a hotărît ca primul campionat mondial de fotbal rezervat copiilor în vîrstă de 10—11 ani să se desfășoare în perioada 11 — 30 aprilie 1972 în orașul mexican** Monterrey. **Vor lua parte opt echipe din** Europa, **șapte sud-americane plus reprezentativa** Japoniei. **În zilele următoare se vor stabili amănuntele de organizare ca și sistemul de desfășurare și de calificare al acestei competiții.**


**FOTBAL**
REDACȚIA ȘI ADMINISTRAȚIA
str. V. Conta nr. 16, etajul V, București, sectorul I Telefoane: 11 10 05 (centrală), 12 95 96


● UMOR ● UMOR ● UMOR ● UMOR ● UMOR

Șut cu efect...

## Gol de la 50 m.!

Isprava, destul de rară, aparține unui fotbalist cehoslovac, **Havel,** de la echipa de liga a III-a S. K. Turnov. El a înscris golul de la această distanță în timpul partidei cu Banik Ostrava B.

●

## JUNIORII BRAZILIENI — DETECTIVI!

La Cannes, unde au participat și au cîștigat „Micul campionat mondial de juniori" (cum le place francezilor, să numească tradiționalul turneu internațional), juniorii **Braziliei** au demonstrat nu numai calități fotbalistice, ci și... polițiste. După finala cu echipa **Franței** (2—0), seara cînd s-au întors la hotel au constatat cu surprindere că fuseseră vizitați de hoți. Le lipseau multe lucruri din valize. Au început de îndată investigațiile pentru descoperirea făptașului și după cîteva ore l-au depistat. Era cineva din personalul hotelului. În camera lui au fost găsite lucrurile furate

## UN VIITOR DIRECTOR DE CASE DE MODE?

**Helenio Herrera** pozează, doar în aparență vesel, cu ghitara în mîini... Dar, cum bine se știe, nu-i deloc roză situația sa. În luptă cu fiscul italian, care îl urmărește pentru o importantă sumă, **don Helenio,** se gîndește să se lanseze spre alte zone de activitate. **La Roma** se vorbește insistent despre deschiderea unei case de mode condusă de... **Helenio Herrera.**

## ÎL RECUNOAȘTEȚI?

**Acest veritabil „sultan", efectuînd un salt de bucurie nu-i nimeni altul decît portarul selecționatei R. F. a Germaniei, Maier. Cu ocazia meciului susținut de reprezentativa sa la Istanbul el s-a fotografiat într-un vechi costum turcesc.**

DE LA ARSENAL LA BENFICA, LA LEVSKI ȘI A.E.K.

# VAL DE TINEREȚE ÎN CAMPIONATELE EUROPEI

Suporterii **Arsenalului** au transformat seara de sîmbătă într-o seară a triumfului... **„Pe străzi, pe toate străzile răsună sirene, trompete, grupuri de tineri aleargă ca într-o cursă a Babilonului... Claxoanele prelungi ale ambulanțelor completează acest decor sonor al fantasticului. Cei de la Arsenal se bat nu glumă cînd întîlnesc vreun pluton din Liverpool! Spitalele instalează paturi suplimentare. Există și păgubiți la victorie!...“** Am citat cîteva dintre frazele unui reportaj gustat de întreaga insulă, ieșit de sub pana meșteră a celebrului comentator de fotbal, **Brian Glanville**, reportaj care a văzut lumina tiparului în coloanele lui **„Times“**...

Istorica (așa este denumită acum la **Londra**, la **Manchester**, la **Glasgow** și chiar la **Liverpool**), victorie a **Arsenalului** în finala **„Cupei Angliei“**, un supliment splendid la succesul din campionat, relansează un blazon celebru, dar prăfuit de anii de cînd numele său a dispărut de pe tabloul marilor performanțe. Acum, aproape fiecare cronică apărută despre Arsenal face legătură cu formația anilor 1930/1932, acel **„team“ care a produs, prin prezentarea în premieră a ideii WM, o revoluție în tactica fotbalului. „Minții“ de acum nu au printre ei, în clipa cînd ating, cu o energie de nici un adversar îmblînzită, treapta marii performanțe, vreun jucător foarte cunoscut.** Pentru că nici însuși căpitanul lor, **Franc Mc Lintock** — deși ales jucătorul nr. 1 al fotbalului englez pe 1970 — nu întruchipează în clipa de față o vedetă de mare suprafață. **Graham** sau **Armstrong** sau **Keely** sau **Storey ?** Nume cvasi-necunoscute, cvasi-necunoscute pînă în această a doua sîmbătă a lunii mai cînd, conform tradiției de decenii, se dispută finala **„Cupei Angliei“. Radford** și **Mc Nab**, aflați cu o jumătate de pas înaintea colegilor lor, în cursa popularității, pentru că au jucat în selecționata **Angliei**, fac acum corp comun cu coechipierii, dar au urcat imens pe piramida faimei fotbalistice...

Reținut, totodată dominat de spiritul sportivității — ultima dovadă a fost elogiul arbitrului **Burtenshaw** care a acordat marii rivale, **Leeds**, un gol dintr-un **ofsaid „astronomic“** — îl aflăm pe marele autor al **„fenomenului Arsenal“**, pe **Bertie Mee**. În locul altor amănunte portretistice, preferăm să reproducem o recentă declarație a managerului campioanei și deținătoarei **„Cupei Angliei“: „Am mai multe responsabilități în clubul meu, dar cea mai mare, cea mai importantă, mi se pare a fi aceea de a menține demnitatea și reputația deplinei sportivități pe care Arsenalul n-a trădat-o niciodată. Pentru asta merită să pierzi un campionat și chiar o cupă !“.**

**Arsenal** nu-i un caz izolat în harta celor mai proaspete campioane din Europa. Chiar dacă nu ne întîlnim cu nume noi, descoperim un masiv aflux de tinerețe în formațiile pe frunțile cărora stau sau vor sta cununile titlurilor naționale. La **Benfica**, dacă cercetezi fotografia garniturii actuale, te întîlnești doar cu 3—4 dintre figurile familiare: **Eusebio, Simoes, Graca...** și cam atît. **Mönchengladbach**, care nu vrea în ruptul capului să cedeze presiunii lui **Bayern München**, este reprezentată de mulți jucători din noua generație în campionatul vest-german. **AEK** are cea mai redusă galerie de celebrități, dintre aspirantele la titlul național în campionatul **Greciei**. **Internazionale** a așezat pe **Bordon, Giunbertoni** și **Beluggi**, veniți din propria pepinieră, lîngă alaiul de internaționali de 24 de karate cu care a lansat fantastica sa cursă de viteză în campionatul italian. **Levski Sofia**, obligată și de accidentări și de suspendări, a titularizat 4 jucători din formația de tineret și speranțele de a ajunge pe **TSKA** — și ea **întinerită din mers** — abia acum au crescut pentru ea în această dispută de tradiție a fotbalului bulgar.

Căpitanul **Arsenalului, Frank Mc Lintock**, alături de primarul Londrei.

Și exemplele pot fi înșirate încă, dar să mai lăsăm ca deciziile definitive să apară în marile întreceri interne ale continentului. **„Valul tinereții“** se face însă remarcat mai vizibil ca niciodată în finalul sezonului. Toamna, cu marile ei atracții din programul competițional, va propulsa cu siguranță pe mulți dintre acești setoși de glorie, care au sorbit abia primele picături ale licorii așa de scumpe și uneori așa de înșelătoare...

**Eftimie IONESCU**

## DIN FOTBALUL INTERNAȚIONAL

● ȘI — TOTUȘI — HELENIO HERRERA LA INTERNAZIONALE ? Știrile cele mai contradictorii provin în privința intențiilor celebrului antrenor. Între o informație despre intenția sa de a deschide... o casă de mode și una despre proiectul său de a pleca spre alte țări, parvine o declarație a fiului lui **H.H., Helenito Herrera** dată revistei spaniole **„AS“** (familia „magului“ se află în **Spania**) în care acesta anunță că tatăl său a fost insistent ofertat de **Barcelona** dar a declinat aceste oferte deoarece este solicitat de **Internazionale Milano.** Declarațiile lui **Helenio Herrera-junior** sînt în contradicție cu informațiile date oficial de clubul din Milano că nu are în nici un caz intenția să renunțe la actualul antrenor, **Invernizzi.** Vom vedea...

● O POARTĂ MAI MICĂ ! Echipa **Italiei** care a evoluat marți seara la **Dublin**, în cadrul **„Campionatului Europei“** a descoperit că... una dintre porți este mai joasă cu 10 centimetri decît cealaltă, atunci cînd a efectuat antrenamentul de acomodare pe stadionul unde urma să se dispute partida cîștigată, cum se știe, de **„squadra azzurra“ cu 2—1.**

● PELE CRITICAT ! Fostul antrenor al lui **Santos, Antoninho,** a declanșat acum un tir al criticii împotriva foștilor săi elevi. El nu-l menajează deloc nici pe **Pele** despre care afirmă că se află **„într-un pronunțat declin fizic.** În aceeași situație se află și alți jucători precum **Delgado, Rildo, Edu“.**

● SANCȚIUNE MAXIMĂ. Federația vest-germană a decis suspendarea jucătorului **Roth** (Bayern München) pe opt etape. Pedeapsa a fost dictată pentru lovirea adversarului în meciul cu **Kickers Offenbach.**

● JAIRZINHO — CEL MAI... FRUMOS JUCĂTOR AL BRAZILIEI. Un larg referendum la care au participat numai femei, a decretat pe **Jairzinho** cel mai frumos jucător de fotbal brazilian. Asociația studentelor din **Rio de Janeiro** a protestat energic împotriva rezultatelor anchetei deoarece alesul ei este **Ado** (de la Corintians).

## CAMPIONATUL EUROPEI

# ECHIPA IUGOSLAVIEI

## virtual calificată în optimi

Cu victoria obținută în deplasare, în fața puternicei reprezentative a **R. D. Germane**, naționala **Iugoslaviei** pare că a rezolvat problema calificării în grupa a VII-a a campionatului european. Fotbaliștii iugoslavi mai au de susținut două partide — ambele pe teren propriu — cu **Luxemburgul** și revanșa cu selecționata **R.D.G.**, în timp ce aceasta joacă ultimele două partide în deplasare, la **Belgrad** și la **Amsterdam**. Succesul unsprezecelui iugoslav a fost facilitat de excelenta partidă făcută de **Dragan Geaici**, care s-a dovedit un adevărat maestru al contraatacului, fiind autorul unui gol și coautorul celui de-al doilea. Apărarea care a început „crispată” jocul a știut să apere în continuare avantajul de două goluri și, în felul acesta, prin victoria obținută, șansele **Iugoslaviei** de a se număra printre cele mai bune opt echipe ale continentului nostru au crescut considerabil.

Selecționerul **Boșkov** s-a arătat foarte mulțumit după joc. După eșecul de la **Novi Sad** și după neplăcuta surpriză „oferită” de **Steaua roșie** cu **Panathinaikos**, victoria de la **Leipzig**, anulează în parte „loviturile” primite. Dăruirea și spiritul de echipă sînt, după spusele selecționerului, demne de relevat la capătul acestei partide epuizante. **„Iugoslavia va trebui să joace în turneul final al campionatului Europei, pentru că ea de fapt apără titlul de vicecampioană cucerit în ediția trecută”**, a declarat **Vujadin Boșkov.**

În schimb omonimul său de la cîrma reprezentativei germane, **Buschner**, vădit nemulțumit, critică modul în care băieții lui, dorind victoria cu orice preț, au abordat întîlnirea. **„S-au năpustit orbește asupra buturilor iugoslave, neglijînd apărarea și așa, spre surprinderea tuturor, oaspeții conduceau în min. 20 cu 2—0”** a declarat **Buschner.** Jocul în sine nu a mulțumit pe cei peste 100 000 de spectatori, dar ardoarea cu care s-a luptat pentru punctele puse în joc ca și evoluția scorului au făcut ca jocul să fie urmărit cu interes.

În urma acestui joc clasamentul grupei a VII-a arată astfel :

| | | | | | | |
|---|---|---|---|---|---|---|
| 1. Iugoslavia | 4 | 3 | 1 | 0 | 7-2 | 7 |
| 2. R.D.G. | 4 | 3 | 0 | 1 | 9-3 | 6 |
| 3. Olanda | 4 | 1 | 1 | 2 | 7-4 | 3 |
| 4. Luxemburg | 4 | 0 | 0 | 4 | 1-15 | 0 |

# „SINTEZA“ CAMPIONATELOR ÎN EUROPA

**Pe lista noilor campioni din țările europene pe 1970/71 s-au înscris noi nume.**

**SCOȚIA ● Victorie la potou...** Celtic, angajat într-o lungă cursă de urmărire a lui Aberdeen, lider cu cîteva etape înainte, și-a încheiat și seria restanțelor (în ultima : 6—1 cu Clyde) și — așa cum se anticipa — a ocupat locul 1 cu 56 de puncte, cucerind din nou titlul de campioană. De remarcat că asprul său rival, Glasgow Rangers, s-a clasat abia pe locul 4 cu 41 puncte ! Vice-campioană : Aberdeen cu 54 p.

**BELGIA ● Standard Liège a reeditat** performanță de anul trecut. Pînă la urmă a reușit să păstreze un avans minim de puncte, suficient însă ca să îmbrace din nou tricourile de campioană : 47 puncte, față de cele 46 ale lui F.C. Bruges și 41 ale rivalei de totdeauna, Anderlecht Bruxelles.

**În alte țări însă, campionatul continuă, uneori în avantajul net al liderilor, alteori în condiții în care este greu de dat un pronostic.**

**UNGARIA ● Șase puncte avans !...** Atît are Ujpesti Dosza, după victoria cu 3—2 asupra lui Honved, cu care a totalizat 43 puncte. Pe locurile următoare : 2. Ferencvaros (3—2 cu Videoton) 37 p.; 3. Vasas (1—0 cu Csepel) 36 p.; 4. Honved 36 p.

**R.F. A GERMANIEI ● Continuă duelul Borussia — Bayern.** Cu patru etape înainte de sfîrșit, Borussia Mönchengladbach (1—1 la Stuttgart) conduce cu 42 p., urmată de Bayern München (3—1 cu Schalke 04) 40 p. Echipa lui Ghergheli, Hertha BSC (6—2 cu Eintracht Frankfurt) ocupă poziția a treia, cu 38 puncte.

**CEHOSLOVACIA ● Trnava mereu în frunte.** Spartak — echipa lui Adamec — continuă să domine campionatul. O nouă victorie (3—0 cu TJ Gottwaldov) i-a consolidat poziția de lider cu 36 p. VSS Kosice (1—0 cu Slavia Praga) și Banik Ostrava (4—2 cu Sklo Union Teplice) ocupă locurile următoare cu cîte 30 p.

**AUSTRIA ● Se string rîndurile...** Meciul nul (0—0) obținut de Wacker Innsbruck la Linz, cu Voest, victoria cu 4—3 realizată de Austria Salzburg în dauna lui Wacker Viena și succesul lui Rapid Viena (2—0) la Graz, asupra lui G.A.K. au complicat situația în primele locuri : 1. Wacker Innsbruck 35 p. (48—21); 2. Austria Salzburg 35 p. (53—29); 3. Rapid 33 p.

**BULGARIA ● TSKA își păstrează avansul,** după 24 de etape. Are acum 41 p. (4—1 cu Maritza), față de 37 ale lui Levski — Spartak (2—1 la Plovdiv, asupra lui Spartak) și de 33 ale lui Botev Vrața (0—1 cu Laskov, în deplasare).

**OLANDA ● Aceeași întrebare...** Feyenoord sau Ajax ? Cine va fi campioană ? Cu patru etape înainte de final : 1. Feyenoord (2—1 cu PSV Eindhoven) 49 p.; 2. Ajax (3—0 cu AZ 67 Alkmaar, în deplasare) 47 p. (dar un joc mai puțin disputat); 3. A.D.O. Haga (1—0 cu Telstar) 45 p. Se anunță un pasionant sfîrșit de campionat.

# ECHIPA DE TINERET A RAPIDULUI ÎN R. F. A GERMANIEI

Echipa de tineret a clubului Rapid București va participa, începînd de la 29 mai, la un interesant turneu internațional în R. F. a Germaniei, la care — printre alte echipe — vor participa și Atletico Madrid și Dinamo Moscova. Giulești vor susține 5 jocuri. Pentru a putea lua parte la acest turneu, Rapid își va disputa mai înainte jocurile de campionat de tineret-rezerve : cu C.F.R. Cluj la 16 mai și cu Steagul roșu la 19 mai.

## AGENDA SĂPTĂMÎNII 12—19 MAI

**12 mai**

**Preliminariile campionatului Europei :** Elveția — Grecia și Anglia — Malta (gr. 3), Portugalia — Danemarca (gr. 5), Albania — Polonia (gr. 8)

**Preliminariile turneului olimpic :** Islanda — Franța (primul joc).

**15 mai**

**Campionatul inter-britanic :** Țara Galilor — Scoția și Irlanda de Nord — Anglia.

**16 mai**

**Preliminariile campionatului Europei :** Cehoslovacia — România (gr. 1).

**Preliminariile turneului olimpic :** Etiopia — Zambia.

**19 mai**

**Preliminariile campionatului Europei :** Ungaria — Bulgaria (gr. 2).

**Preliminariile turneului olimpic :** Turcia — Spania (0—3).

**Finala Cupei cupelor :** Chelsea — Real Madrid (la Atena).

**Cupa Europei Centrale, semifinale :** Austria Salzburg — Csepel Budapesta (0—2).

## PRONOSPORT

| | |
|---|---|
| 1. Cehoslovacia (A)—România (A) | 1x2 |
| 2. România (tin.)—Cehoslovacia (tin.) | 1 |
| 3. Fiorentina—Inter | x |
| 4. Foggia—Juventus | x |
| 5. Lazio—Lanerossi | 1x |
| 6. Milan—Cagliari | 1 |
| 7. Napoli—Bologna | 1 |
| 8. Sampdoria—Varese | 1x |
| 9. Torino—Catania | 1 |
| 10. Verona—Roma | 1x |
| 11. Met. Tîrg.—Prog. Brăila | 1 |
| 12. Știința Bac.—ASA Tg. M. | 1x |
| 13. CSM Sibiu—Corvinul | 1 |

## FOTBAL PE MERIDIANE

**CUPELE EUROPENE INTERCLUBURI**

Se cunosc și datele și finalistele cupelor europene inter-cluburi. În ordine, prima finală este cea a Cupei cupelor: Chelsea Londra — Real Madrid la 19 mai la Atena; a doua, a Cupei campionilor europeni este programată la 2 iunie la Londra. Comisia de resort din cadrul U.E.F.A. a stabilit ca în cazul cînd finalele se încheie, după prelungiri, la egalitate, să se rejoace astfel : în Cupa cupelor la 21 mai la Atena, în C.C.E. la 4 iunie la Londra.

**ȚĂRILE ÎNSCRISE LA C.M. 1974**

Numărul lor, după ultima comunicare a F.I.F.A.-ei, se ridică la 22. Iată-le, pe continente, în ordinea înscrierii :

EUROPA (15) : Austria, Bulgaria, Finlanda, R. F. a Germaniei, Olanda, Grecia, Norvegia, Suedia Elveția, Polonia, Spania, Italia, U.R.S.S., ROMÂNIA, Cipru.
AFRICA (2) : Algeria, Guineea.
ASIA (1) : Iran
AMERICA DE SUD (1) : Brazilia
OCEANIA (1) : Australia
AMERICA DE NORD ȘI CENTRALĂ (2): Costarica, Trinidad

**PE SCURT**

● La a VII-a ediție a Cupei campionilor africani s-au înscris 24 de echipe, cu două mai mult decît în ediția precedentă. Deținătoarea trofeului este, cum se știe, Asanti Kotoko, campioana Ghanei.

● Turneul anual al echipelor naționale din țările Oceaniei se va desfășura anul acesta în Noua Caledonie, în luna octombrie.

● Fotbalul feminin a fost oficial admis și în Islanda. Federația de specialitate a hotărît să organizeze o competiție pentru echipele feminine.

● Surpriză în Cupa Spaniei : Real Madrid a fost eliminat de Corona, cu care a terminat de două ori la egalitate : 0—0 în deplasare, și 1—1 pe teren propriu.

Redacția și administrația : str. Vasile Conta nr. 16, București. Tiparul : I. P. Informația, str. Brezoianu nr. 23—25, București.

PROLETARI DIN TOATE ȚĂRILE, UNIȚI-VĂ!

# FOTBAL

REVISTĂ SĂPTĂMÎNALĂ
ANUL VI
260
MIERCURI
19 MAI 1971
12 PAGINI
2 LEI

# 0-1 LA BRATISLAVA; UN EȘEC CARE NE MÎHNEȘTE, DAR CARE NU NE SCOATE DIN CURSA PENTRU CALIFICARE

BRATISLAVA. — Minutul 88: La o multiplă greșeală a apărătorilor noștri, Frantisek Vesely (în fotografie, mascat de Pollak) înscrie unicul gol al partidei. Încercarea lui Lucescu de a îndepărta pericolul este tardivă.

Foto: PAUL ROMOȘAN

ÎN PAGINILE 6—7:

## UN AMPLU COMENTARIU ASUPRA MECIULUI CEHOSLOVACIA — ROMÂNIA

- TRICOLORILOR LE-A LIPSIT FORȚA DE JOC
- SE IMPUNE, PENTRU VIITOR, O ACCENTUARE A JOCULUI OFENSIV
- UN CONCURS DE PRONOSTICURI „SUI-GENERIS"

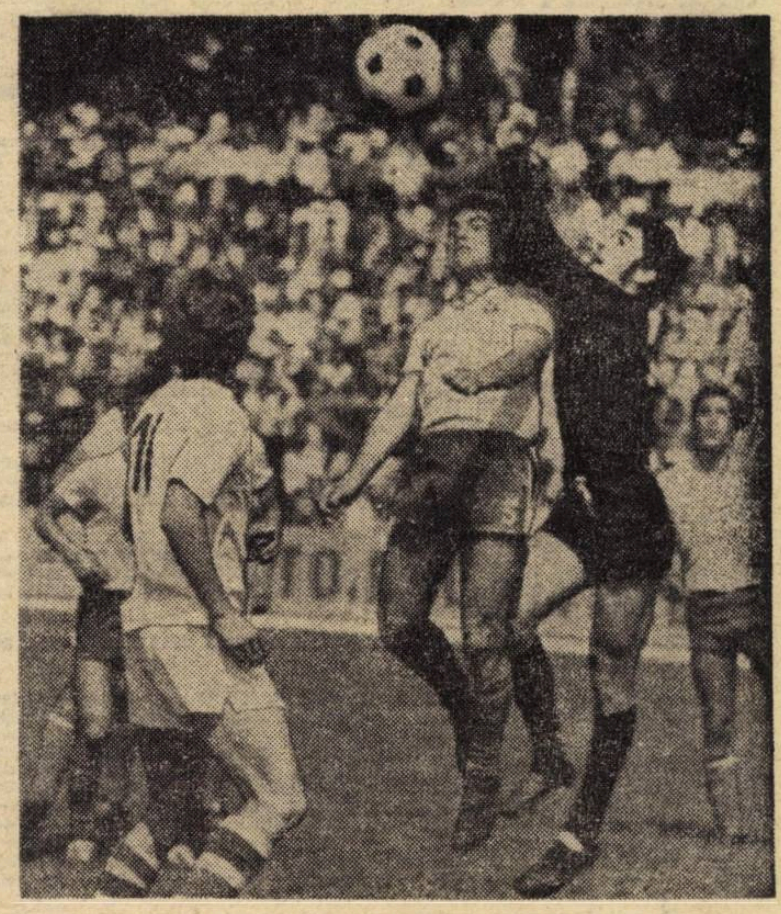

TG. MUREȘ. — Sub privirile extremei Melihar (nr. 11), venit în sprijinul propriei apărări și în duel cu Simionaș (nr. 5), Cervenan reușește să respingă balonul. (Fază din meciul echipelor de tineret ale României și Cehoslovaciei, 1—1.)

Foto: MIHAI SZASZ

ÎN PAGINILE 4—5:

## SÎMBĂTĂ, RELUAREA DIVIZIEI A

- UN MECI DE MARE ATRACȚIE LA ARAD: CAMPIOANA CONTRA LIDERULUI!
- ULTIMELE NOUTĂȚI DIN CELE 16 TABERE
- CE PROGRAMEAZĂ URMĂTOARELE ETAPE

Biblioteca orășenească Gheorghieni

# CURIER SĂPTĂMÎNAL

**CURTEA DE ARGEŞ.** Reluată, după o întrerupere de aproape zece ani, ediţia 1971-1972 a etapei orăşeneşti a „Cupei României", s-a încheiat recent în localitate. Au participat opt formaţii, dintre care cea mai bună s-a dovedit a fi Agronomia — Liceul agricol, recent înfiinţată. La ora actuală această echipă se pregăteşte cu multă atenţie pentru a avea o comportare bună şi în etapa următoare, în

Echipa Agronomia — Liceul agricol din Curtea de Argeş

care va juca alături de echipele din campionatul judeţean. (**Emanoil Sterescu** — corespondent)

**ARAD.** A cincea ediţie a „Cupei U.T.A." a reunit, în acest an, la start, 360 de copii de 11—12 ani, nelegitimaţi la vreo asociaţie. Întrecerea s-a desfăşurat pe două grupe a cîte nouă echipe fiecare, jucîndu-se sistem turneu. În finala competiţiei s-au întîlnit reprezentativele Şcolii generale nr. 11 şi nr. 4. Dovedindu-se mai bine pregătiţi, elevii profesorului I. Barbeş au dispus cu 5—0 de colegii lor de la Şcoala generală nr. 4. Cu ocazia acestei atractive întreceri au fost selecţionaţi 45 de copii şi admişi în centrul de juniori U.T.A. Printre aceştia se află cîteva autentice talente în care antrenorii arădeni Dan, Mercea, Farmati, Dobra îşi pun mari speranţe : Roşca, Tigan, Tudor, Răducanu, Jaravete, Pavel, Drăgan, Raţiu, Ardelean, Miju (**Pavel Şodinca** — corespondent).

**PETROŞANI.** Actuala ediţie a campionatului municipal al şcolilor generale a reunit la start 24 de echipe reprezentînd tot atîtea şcoli de pe raza municipiului. Întrecerea se desfăşoară pe patru centre, respectiv Lupeni (şase echipe), Vulcan (şapte echipe), Petroşani (şapte echipe) şi Petrila (patru echipe), cîştigătoarele acestor grupe urmînd să se întîlnească între ele pentru a desemna campioana pe 1971. Pînă în prezent, cea mai bună comportare o etalează echipa Şcolii generale nr. 6 (antrenor prof. Adrian Manu), care, pe lîngă faptul că încă n-a cunoscut înfrîngerea, prestează şi jocuri de bună calitate. (**Staicu Băloi** — corespondent)

# F. C. ARGEŞ — PE DRUMUL CONSOLIDĂRII MATERIALE...

**● În curînd, clubul va fi proprietarul unei grădini-cinematograf... ● Bilanţ fericit în primul trimestru : planul de cheltuieli-venituri depăşit cu 63 la sută ! ● Cînd va intra, oare, F. C. Argeş în posesia unui stadion pe care aproape l-a plătit ?!**

Transformat în 1967 într-o unitate sportivă destinată unei singure discipline, FOTBAL CLUB ARGEŞ Piteşti se află la ora prezentă într-un moment de evidentă ascensiune materială, prosperitatea clubului reprezentînd o conjugare a capacităţilor şi eforturilor diriguitorilor lui, cît şi a interesului (maxim) manifestat de organele locale.

Mutat din toamna anului trecut într-un sediu nou (pe str. Horia, Cloşca şi Crişan), F.C. Argeş dispune în actuala incintă de două corpuri de clădiri găzduind birourile, un bufet-restaurant, un hotel (cu capacitate redusă) destinat echipei de tineret-rezerve, un cabinet medical, spaţios şi excelent utilat, aflat la dispoziţia dr. **Paul Tomescu** şi asistentului **Gh. Caraveţeanu**, în sfîrşit, un club al suporterilor, amenajat cu mese de biliard, de remi, cu şahuri, table etc. Adăugînd vila (deocamdată închiriată, pe termen lung, de la I.G.O., dar care va trece — chiar în acest an — în patrimoniul clubului) în care este cazată formaţia de Divizia A, în perioada pregătirilor comune dinaintea meciurilor mai importante, şi autobuzul („T.V." de 40 de locuri) cu însemnul şi culorile echipei, putem conchide că situaţia materială în perimetrul lui Fotbal Club Argeş Piteşti este prosperă, mijloacele fixe ale clubului (incluzînd aici şi echipamentul, dar excluzînd clădirile) reprezentînd 583 000 lei.

Ca prim obiectiv — ce va fi materializat încă în această vară — F.C. Argeş îşi propune deschiderea în curtea clubului, a unei grădini-cinematograf cu 600 de locuri, ale cărei beneficii vor fi dirijate către fondurile proprii. Evident, realizările de mai sus, prezentate chiar succint, se sustrag comentariilor, ele pledînd — fără putinţă de tăgadă — pentru pricepere şi mobilizarea unui colectiv înimos, în frunte cu vicepreşedintele salariat al clubului, **Puiu Rapaport**.

Pentru a ilustra mai bine condiţia materială a lui F.C. Argeş să dăm cuvîntul cifrelor înscrise în bilanţul trimestrului I al anului curent :

1. cotizaţii şi contribuţii benevole (clubul are cam 3 000 de cotizanţi statornici) : planificat — 30 000 lei ; realizat — 30 271 ;

2. manifestaţii sportive: planificat (n.r. în condiţiile unui singur joc de campionat programat pe teren propriu !) — 120 000 lei ; realizat — 136 264 lei, graţie mai multor partide amicale, cu public ;

3. alte venituri (programe, reclame comerciale, albume, broşuri etc.) : planificat — 40 000 lei ; realizat — 142 599 lei. La acest ultim punct trebuie menţionat că F.C. Argeş editează, cu ocazia fiecărui meci desfăşurat la Piteşti, un interesant şi amplu program de prezentare, şi că popularizarea clubului este înlesnită de două albume intitulate **„Drum prin ani"** (un istoric al clubului, înfiinţat în 1953) şi **„F.C. Argeş pe meridianele globului"**, strădanii ale unui colectiv redacţional condus de **Dan Marinescu**.

**Aşadar, 190 000 lei planificaţi, 311 134 lei realizaţi, ceea ce indică o îndeplinire a planului cu 163 la sută. Un bilanţ fructuos, în care ponderea cotizaţiilor — am fost asiguraţi — va creşte considerabil pe măsură ce clubul suporterilor, aflat abia la început de drum, va alătura echipei cît mai mulţi spectatori fideli.**

Într-un peisaj de realizări şi satisfacţii, o nedumerire : stadionul „1 Mai" (15 062 locuri numerotate) — în care F.C. Argeş a investit sume considerabile, amenajînd trei terenuri anexă (unul de zgură, două gazonate), instalînd gaze, construind o saună şi o cameră de oxigenare — continuă să rămînă în proprietatea I.G.O., a cărei singură tangenţă cu stadionul este explicată prin... plata paznicilor lui ! Este aceasta, credem, o anomalie, pe care conducătorii lui F.C. Argeş au reclamat-o în repetate rînduri, anomalie în a cărei desfiinţare forurile locale piteştene, mai mult decît binevoitoare faţă de sport, trebuie să dea o mînă de ajutor fotbalului autohton.

Un adevărat club de fotbal, pe care îl dorim fortificat şi sănătos, nu poate trăi fără un stadion propriu, diminuîndu-şi resursele materiale prin plata unor chirii eterne...

**OVIDIU IOANIŢOAIA.**

# INTRĂ ÎN FUNCŢIUNE LOVITURILE DE LA 11 m ŞI DUBLAREA GOLURILOR ÎNSCRISE ÎN DEPLASARE

## IMPORTANTE MODIFICĂRI ADUSE DE F. R. F. UNOR ARTICOLE DE REGULAMENT PRIVIND BARAJUL PENTRU DIVIZIA B ŞI „CUPA ROMÂNIEI".

Recent, F.R.F. a procedat la o revizuire a unor articole ale Regulamentului de organizare a activităţii fotbalistice, aducîndu-le importante modificări. În primul rînd, federaţia a renunţat la o serie de criterii de calificare sau departajare a echipelor în unele competiţii, criterii care erau fie depăşite, fie rupte de sensul unei întreceri sportive (vîrsta mai mică, tragerea la sorţi etc.). În schimb, a adoptat criteriul loviturilor de la 11 m şi al dublării golurilor înscrise în deplasare. Aceasta face obiectul art. 109 şi 134 din susamintitul regulament. Iată noua lor redactare :

**Art. 109 — Sistemul de promovare şi retrogradare, penultimul paragraf prevede următoarele în legătură cu barajele pentru promovare în Divizia B (care se desfăşoară eliminatoriu) :**

**„Dacă după disputarea celor două jocuri se menţine egalitate la puncte şi golaveraj, GOLURILE MARCATE ÎN DEPLASARE VOR FI SOCOTITE DUBLU, declarîndu-se cîştigătoare echipa care va totaliza astfel cel mai bun golaveraj. Dacă în acest caz egalitatea se menţine, cel de al doilea joc va fi prelungit cu două reprize a 15 minute. În cazul cînd după prelungiri egalitatea persistă, VA FI DECLARATĂ ÎNVINGĂTOARE ECHIPA CARE VA TRANSFORMA CELE MAI MULTE LOVITURI DE LA 11 m DIN CINCI, efectuate — cîte una — de cinci jucători ai fiecărei echipe, desemnaţi de căpitani dintre cei care au participat la joc. Ordinea în care vor executa loviturile de la 11 m se înregistrează de arbitru. Echipele pot utiliza în poartă portarul aflat în teren la terminarea prelungirilor. Acesta poate fi înlocuit în cursul executării loviturilor de la 11 m cu alt jucător care a luat parte efectiv la joc, în afară de cei cinci desemnaţi să bată penaltiurile. Dacă şi după executarea celor cinci lovituri de la 11 m egalitatea se va menţine, SE VA CONTINUA CU ACEIAŞI JUCĂTORI ŞI ÎN ACEEAŞI ORDINE, EXECUTAREA, alternativ, A CÎTE UNEI LOVITURI PÎNĂ CÎND UNA DIN ECHIPE VA TOTALIZA UN PUNCT MAI MULT DECÎT ECHIPA ADVERSĂ".**

**„Arbitrul va desemna poarta la care se vor executa loviturile de la 11 m. Prin tragere la sorţi se va stabili prima echipă al cărei jucători vor executa loviturile. În timpul executării acestor lovituri, jucătorii celor două echipe, cu excepţia executanţilor şi a portarilor, vor aştepta terminarea jocului în cercul din mijlocul terenului".**

**ART. 134. — CONDIŢII DE STABILIRE A REZULTATELOR. Jocurile de cupă sînt eliminatorii.**

**A. La jocurile disputate pînă la optimile de finală, în caz de rezultat egal după 90 minute, jocul se va prelungi cu două reprize a 15 minute. Prima repriză de 15 minute va fi precedată de o pauză de 5 minute, acordată după terminarea timpului regulamentar. În acest interval, echipele aleg din nou terenul. Între cele două reprize de prelungiri nu se acordă nici o pauză, echipele schimbînd terenul imediat. Dacă şi după consumarea prelungirilor rezultatul se menţine egal, se va califica pentru etapa următoare echipa în deplasare. Cînd echipele sînt din aceeaşi localitate, dar de categorii diferite, se califică echipa de categorie inferioară. În cazul cînd sînt din aceeaşi localitate şi din aceeaşi categorie SE VA CALIFICA ECHIPA CARE VA TRANSFORMA CELE MAI MULTE LOVITURI DE LA 11 m., efectuate în conformitate cu prevederile art. 109.**

**B. În optimi, sferturi şi semifinale, cînd jocurile se dispută tur-retur, în caz de egalitate de puncte şi golaveraj :**

**— dacă echipele sînt de categorii diferite se califică pentru turul următor cea de categorie inferioară ;**

**— dacă sînt de aceeaşi categorie, se aplică prevederile art. 109". (n. r. Adică se execută lovituri de la 11, în condiţiile stabilite mai sus).**

# ACŢIUNE PENTRU SELECŢIONAREA CELOR MAI BUNI JUNIORI

Acţiunea pentru depistarea celor mai buni juniori din ţară constituie o preocupare permanentă pentru comisia centrală de juniori, în faţa căreia stau obiective importante : **selecţionarea lotului pentru tabăra federală şi a loturilor pentru viitoarele Turnee U.E.F.A.** Anul acesta comisia centrală va folosi o formulă interesantă pentru selectarea tinerilor fotbalişti : **alcătuirea unor selecţionate de serii, ale campionatului republican, şi organizarea unor jocuri între ele, în două etape.** Sarcina alcătuirii acestor selecţionate a fost încredinţată unor antrenori, printre care mulţi foşti internaţionali, cu activitate îndelungată în domeniul pregătirii juniorilor.

Primele jocuri se vor disputa după următorul program (în paranteze am notat numele antrenorilor care formează şi conduc echipele) :

**23 iunie**

Iaşi (**jocul 1**) : Seria I (**M. Birzan**) — Seria II (**Tr. Coman**)

Bucureşti (**jocul 3**) : Seria V (**P. Comăniţă**) — Seria VI (**Gh. Dungu**)

Bucureşti (**jocul 4**) : Seria VII (**I. Costea**) — Seria VIII (**I. Kluge**)

Tr. Severin (**jocul 5**) : Seria IX (**N. Opriş**) — Seria X (**M. Zsizsik**)

Deva (**jocul 6**) : Seria XI (**A. Mercea**) — Seria XII (**J. Moise**)

Oradea (**jocul 7**) : Seria XIII (**A. Juhasz**) — Seria XIV (**S. Avram**)

**24 iunie**

Galaţi (jocul 2) : Seria III (**V. Luban**) — Seria IV (**L. Leon**)

Braşov (**jocul 8**) : Seria XV (**Gh. Albu**) — Seria XVI (**St. Hidişan**)

După consumarea acestor partide, din fiecare pereche de selecţionate va fi alcătuită, de către cei doi antrenori amintiţi o nouă selecţionată care va juca la 30 iunie după programul astfel alcătuit : **Sel. joc 1 — Sel. joc 2** la Bacău ; **Sel. joc 3 — Sel. joc 4** la Bucureşti ; **Sel. joc 5 — Sel. joc 6** la Timişoara ; **Sel. joc 7 — Sel. joc 8** la Sibiu. În urma acestor noi întîlniri va fi precizat lotul de juniori care vor fi chemaţi la tabăra de vară a federaţiei.

Avînd în vedere importanţa acţiunii, se impune multă grijă în alcătuirea selecţionatelor din cele mai valoroase elemente tinere şi în asigurarea celor mai bune condiţii de desfăşurare a jocurilor din cele două etape. Reuşita ei depinde de seriozitatea şi atenţia cu care va fi pregătită şi organizată.

# ÎN AQUA FORTE

## INDISCIPLINĂ CU CARUL, PEDEPSE CU LINGURIŢA !...

În vederea îmbunătăţirii calitative a fotbalului din judeţul Dolj şi pentru a se crea condiţii optime de desfăşurare a campionatului, înainte de începerea ediţiei 1970—1971, s-a stabilit, de Comisia judeţeană şi s-a aprobat de C.J.E.F.S. Dolj, un regulament cu unele măsuri stimulatorii. Dintre acestea am reţinut-o pe cea referitoare la înfiinţarea, începînd cu ediţia 1971—1972, a unei singure serii ce va fi formată din 16 echipe. În viitorul campionat vor fi incluse formaţiile ce vor ocupa în actuala ediţie locurile 1—7 din cele două serii (în total au 28 de echipe), la care se vor adăuga campioana municipiului Craiova şi o echipă ce va cîştiga acest drept în urma unui baraj.

Iată motivul pentru care ediţia actuală se desfăşoară în condiţii noi, diferite de cele trecute. Dacă în fiecare serie s-au conturat de pe acum numele unor echipe ce nu mai pot fi „scoase" din primele 4—5 locuri, există în fiecare serie un număr de 5—6 echipe care se „zbat" şi luptă cu şanse egale pentru locurile 6—7. De aici, unele implicaţii legate de arbitraje slabe, părtinitoare, obţinerea de rezultate cu orice preţ, chiar şi la masa verde, şi ceea ce este mai grav, părăsirea terenului de joc

pentru diverse „nemulţumiri" cînd se conturează o înfrîngere severă sau pentru a evita o catastrofă cînd scorul începe să ia proporţii, căci şi golaverajul se urmăreşte în asemenea condiţii.

Iată o serie de exemple : **Jiul Gingiova**, ocupanta penultimului loc în seria a doua, nu s-a mai prezentat la jocuri de patru etape. **Victoria Craiova** părăseşte terenul de joc, în partida cu Unirea Tricolor Dăbuleni, cînd, cu cîteva minute înainte de final, cei de la Dăbuleni preluau conducerea cu 2—1. Motivul ? Chipurile, golul nu a fost valabil ! Au urmat memorii, şedinţe şi rezultatul omologat cu 3—0 în favoarea celor de la Dăbuleni. **Recolta Afumaţi** părăseşte şi ea terenul în partida cu Metalul Craiova, la scorul de 2—0 în favoarea craiovenilor, deoarece arbitrul i-a eliminat portarul pentru atitudine nesportivă. Şi eliminarea era îndreptăţită ! **Unirea Dioşti** n-a mai continuat partida cu Autorapid Craiova, la scorul de 4—0 pentru craioveni, pe motiv că i s-a accidentat portarul şi că nu are rezervă ! **Recolta Urzicuţa** se retrage de pe teren în partida cu Victoria Craiova la scorul de 5—0 pentru craioveni, deoarece arbitrul i-a eliminat un jucător. Motivul însă era altul : evitarea unui scor de proporţii, care începuse să se contureze, căci pînă la fluierul final mai rămăseseră 40 minute de joc.

La toate acestea se adaugă, în unele cazuri, arbitraje de slabă calitate care au influenţat rezultatele. Cel mai semnificativ dintre exemple ni se pare a fi cel al arbitrului **N. Trăistaru** care a trecut pe foile de arbitraj goluri pe care nu le validase pe teren, deoarece nu cunoştea regulamentul ! ? !

În faţa acestor fapte, Comisia judeţeană a întîrziat nepermis să pronunţe sancţiuni drastice împotriva celor vinovaţi, dictînd doar excluderea din competiţie, pentru neprezentări repetate, a echipei Jiul Gingiova.

Ceilalţi indisciplinaţi care au părăsit terenul : Victoria Craiova, Unirea Dioşti, Recolta Urzicuţa şi Recolta Afumaţi, au fost avantajate după părerea unanimă.

Cu alte cuvinte, indisciplină cu... carul, pedepse cu... linguriţa !

**ŞTEFAN GURGUI**
corespondent

## DACĂ DIRECTORUL VREA DOAR TENIS...

Juniorii Chimistului Baia Mare au o comportare meritorie în campionatul naţional, deoarece printre ei se află jucători deosebit de talentaţi şi ferm hotăriţi să urce treptele fotbalului de performanţă (Vasile Kovacsiszki, Constantin Limban, Ştefan Sajtoş).

Cîtă vreme de destinele echipei s-a ocupat instructorul **Mihai Mezö**, aceasta a avut asigurate toate condiţiile de participare în campionat. Dar, actuala conducere a asociaţiei Chimistul înclină mai mult spre... tenisul de cîmp şi a întors bruse (de ce ?) spatele fotbalului ! În special juniorilor. Pînă unde s-a ajuns ? Iată un exemplu aproape de necrezut :

**Echipa de juniori a plecat la Satu Mare, în vederea jocului cu Olimpia, pe cont propriu, asociaţia neasigurîndu-i transportul şi hrana necesară !** Fiecare jucător cu „merinde" în buzunar ! S-au prezentat la Satu Mare fără antrenor şi conducător ! **Puţin timp după aceea, echipa de seniori Chimistul Baia Mare, care activează în seria a VII-a a Diviziei C, nu s-a prezentat la jocul de campionat pe care trebuia să-l susţină cu echipa C.E.I.L., la Sighetul Marmaţiei !**

Aşa cum a făcut-o şi altă dată, conducerea asociaţiei Chimistul Baia Mare, va încerca să nege aceste realităţi. Cu toate că se vede de la o poştă că asociaţia caută, pe toate căile, să renunţe la echipele de fotbal, pentru care a construit chiar şi un frumos stadion cu tribune şi teren de antrenament, declarînd sus şi tare că nu vrea decît TENIS. Un sport practicat de o mînă de oameni, în frunte cu directorul U.M.M.N. ! ! ! Şi dacă directorul vrea tenis, cine i se poate opune ?

**VASILE SĂSĂRANU**
corespondent

# UN PLUS DE VIGOARE, UN PLUS DE CURAJ

Avem destule motive de insatisfacție după meciul de la Bratislava

Să începem cu **pierderea celor două puncte,** balast apăsător în cursa echipei noastre spre reeditarea, pe plan european, a performanței realizate la sfîrșitul anului 1969, cînd s-a calificat pentru „El Mundial". A doua sursă de decepție o constituie **modalitatea** concretă în care s-a produs acest **0—1,** căzut ca o lovitură de trăznet, în minutul 88, tocmai cînd eram pe punctul de a ne ridica din fotoliile noastre de telespectatori, pregătiți să răsuflăm ușurați și să spunem că am făcut un pas decisiv spre calificare, căci împărțirea punctelor cu echipa cehoslovacă ar fi însemnat într-adevăr un asemenea pas. Și, în fine, ne putem declara nemulțumiți și de **felul cum și-au exprimat, în teren, veleitățile sportive reprezentanții noștri** care, obsedați parcă de obținerea unui meci egal, aveau la un moment dat aerul că nici nu concep că s-ar putea obține și mai mult. Așa încît, rămînînd la acest ultim aspect, găsim deosebit de sugestiv titlul plin de amărăciune, dar și de adevăr, al cronicii unui confrate care suna cam așa : **„cînd te mulțumești cu prea puțin, pierzi totul"...**

Iată, deci, trecînd peste ratarea lui **X** sau greșelile de la gol ale lui **Y** sau **Z,** marile temeiuri ale nemulțumirii noastre după meciul de la Bratislava.

Adevărul este însă că **echipa Cehoslovaciei a meritat duminică victoria,** fie numai și pentru faptul că, în teren, **ea a vrut să cîștige.** Datele tehnice ale jocului (superioritate teritorială incontestabilă, raport de cornere și șuturi la poartă, beneficiul unui penalti care putea decide rezultatul mai devreme) pledează în favoarea elevilor lui Novak și este sportiv s-o recunoaștetm.

Util pentru noi este acum nu să căutăm scuze ci să ne căutăm greșelile. Să vorbim, de exemplu, despre **lipsa de curaj a reprezentativei noastre** care putea face mai mult, duminică, în fața unei echipe cehoslovace într-o zi destul de slabă, în orice caz (ca unul care am fost la Guadalajara, o afirm cu convingere) chiar sub nivelul său din partida cu noi de la C.M. Să vorbim, de asemenea, despre **existența în meciul de la Bratislava a unui „moment psihologic" real** (ratarea de către o echipă nervoasă, exasperată de imposibilitatea de a înscrie, și a ocaziei maxime, o lovitură de la 11 metri !), moment psihologic favorabil echipei române și pe care nu l-am putut fructifica. Și, să mai vorbim și despre **realizările de joc sub așteptări** ale „unsprezecelui" nostru, care a evoluat mai slab decît în partida de la Novi Sad, atît sub raportul mijlocului terenului, cît și ca veleități ofensive.

Dar, cum ceea ce rămîne dintr-un meci de fotbal oficial este, în ultimă instanță, **rezultatul și reflectarea sa în clasamentul competiției,** să examinăm eșecul de la Bratislava sub acest aspect și să conchidem că **„am pierdut o bătălie dar nu războiul".** Sigur, șansele noastre de a cîștiga grupa preliminară a Campionatului european sînt acum mai mici decît ar fi fost în cazul unui succes sau al unui meci egal în fața Cehoslovaciei. **Dar aceste șanse nu sînt deloc anulate de înfrîngerea de duminică.** Ne putem califica pentru optimi, dar acum lucrurile sînt ceva mai complicate. Mai întîi, pentru că intervin greu în cumpănă **rezultatele viitoarelor meciuri de la Helsinki** (care **pot** produce departajări hotărîtoare, fie în favoarea noastră, fie în favoarea echipei cehoslovace, după cum noi sau principalii noștri concurenți **vom scoate sau vor scoate** un rezultat mai bun în fața Finlandei). Apoi, pentru că în cazul cînd atît România, cît și Cehoslovacia vor realiza același număr de puncte la Helsinki, pentru ca noi să ne clasăm primii **devine obligatoriu să învingem Cehoslovacia la București,** ceea ce schimbă „datele problemei" în comparație cu recentul C.M. cînd pentru a obține dreptul de deplasare în Mexic, ne-am putut permite și un meci nul cu Grecia. Mai mult chiar, și în această ipoteză, a victoriei la București la 14 noiembrie, **avem nevoie și de un golaveraj superior.** (Ne-am permis să socotim, în acest calcul, poate prematur, că meciurile de acasă, cu Țara Galilor, nu ne vor produce surprize nici nouă, nici echipei cehoslovace).

Iată deci că lupta pentru calificare este departe da a se fi încheiat cu acest meci de la Bratislava. **Daunele înfrîngerii de duminică sînt recuperabile, mai ales că de-acum înainte programul nostru este mai ușor decît al actualilor lideri ai grupei.**

Cu un plus de vigoare și de curaj, „tricolorii" pot gusta în noiembrie și voluptatea unei revanșe sportive — pe care sîntem siguri că și-au propus-o chiar din dramaticul final de meci de la Bratislava — și pe cea a unei noi calificări prestigioase.

**Radu URZICEANU**

---

## DIN NOU DESPRE TRANSFERĂRI

# ARTICOLE DE REGULAMENT CARE SE CER REVIZUITE

*N-a fost mică surprinderea iubitorilor fotbalului constatînd că, în plin campionat, o serie de fotbaliști — pe care-i urmăriseră, pe unii chiar în acest sezon în meciurile Diviziei A și pentru care echipele respective se „bătuseră" la un moment dat să-i achiziționeze — fac parte acum din formații divizionare B! Să citățm cîteva cazuri, notînd și prezențele lor în Divizia A actuală :* Schiopu-6 *jocuri în divizia A și* O. Dembrovschi-17 *meciuri la A, 1 la tineret —, ambii de la U.T.A., au apărut la* Crișul Oradea *și respectiv,* Politehnica Timișoara ; Moț *(Dinamo-București) — 3 la A și 2 la tineret —* la Crișul Oradea ; Mihai Marian *— un joc la A, 8 la tineret —,* Achim, *— 5 la A, unul la tineret —,* Macovei *— un joc la A (toți de la Jiul Petroșani) la* Mureșul Deva ; Manolache *— 9 la A —,* Speriosu *— 15 la A, 4 la tineret — și* Răcelescu *— 12 la A, 4 la tineret (toți de la C.F.R. Timișoara) la* U. M. Timișoara.

*Nu trebuie să mire însă, aceste treceri din Divizia A în Divizia B, în plin campionat. Regulamentul de transferări le permite. Una din prevederile art. 29 spune că* în cazul cînd o secție sau un club de fotbal nu-și respectă obligațiile asumate față de un jucător, acesta se poate transfera fără dezlegare, cu drept de joc imediat, la o echipă de categorie inferioară, indiferent dacă a participat sau nu în campionat. *Și toți cei de mai sus au prezentat, în sprijinul cererii lor de transferare, o adresă în acest sens din partea echipei de unde plecau.*

*Evident, din moment ce acesta este regulamentul, fiecare jucător — aflat într-o astfel de situație — are dreptul să facă uz de el. Federația — bine intenționată — a căutat, prin numeroase consultări și discuții, să aducă îmbunătățiri substanțiale regulamentului de transferări, să-l adapteze la nevoile fotbalului nostru, urmărind întărirea efectivelor divizionarelor, dar și evitarea stocării de jucători. Aceasta a și fost una din rațiunile articolului 29. Dar, federația n-a putut crede că una din prevederile acestui articol de regulament va fi folosită drept portiță pentru un fel de tranzacții, cum avem impresia — dacă nu chiar convingerea — că s-a întîmplat, datorită — credem — unei inegalități între sancțiunile stabilite pentru nerespectarea obligațiilor. Dacă vina este a jucătorului, acesta nu-și mai primește drepturile, nu joacă și se poate transfera doar la expirarea perioadei pentru care a fost transferat. In schimb, pentru echipe (secții, cluburi) există o singură sancțiune : pierd jucătorul. Dar poate că asta și vor, ca să scape de el sau prin el să încheie o tranzacție în interes propriu (un schimb de jucători sau o viitoare achiziție), ori pentru a întări formații de categorie inferioară. Altfel — și acest fapt miră cu adevărat — nu se explică de ce majoritatea transferărilor de acest gen s-au operat acum, în primăvară, în plin campionat. Oare U.T.A. nu și-a „uitat" obligațiile față de Dembrovschi pentru ca să-l poată lua pe portarul Vidac ? Ce a putut interveni în raporturile cu Moț pentru ca Dinamo să renunțe la acest jucător pe care l-a legitimat în decembrie (cu carantină), l-a luat în turneul său în America de Sud, iar în martie a obținut drept de joc, folosindu-l în campionat ?*

*Dar mai este un aspect. Intr-un alt articol (23, al. c),* regulamentul stabilește că în ultimele 6 etape nu se aprobă transferări *Scopul este clar :* să nu fie influențată lupta din campionat în faza ei finală, în cele două sectoare importante ale clasamentelor. *Este o prevedere foarte bună.* Dar cu opt sau nouă etape înainte se poate întări o echipă *(U.M. Timișoara)* care este amenințată cu retrogradarea, iar alta *(Mureșul Deva)* candidează la primul loc ?

*Incă un aspect. Jiul s-a dispensat (pentru același motiv: nerespectarea obligațiilor față de ei) de cinci jucători. Dar la meciul de tineret cu F.C. Argeș s-a prezentat cu o singură rezervă (de portar) și accidentîndu-se doi jucători iar alți doi fiind eliminați, a fost nevoită să termine în 7 oameni !...*

*Iată de ce atragem atenția federației asupra „portițelor" de evaziune pe care le creează actuala prevedere a art. 29 și propunem revizuirea ei. Și pentru că acest lucru este posibil, după părerea noastră, pentru că în privința echipelor nu-i prevăzută decît sancțiunea pierderii imediate a jucătorului în caz de nerespectare a obligațiilor, sugerăm următoarea modificare :* un jucător aflat în această situație să se poate transfera imediat la o echipă inferioară dacă n-a jucat deloc în campionat; dacă da, atunci să se transfere la sfîrșitul turului sau returului, iar pînă atunci secția sau clubul să fie obligat să-și respecte obligațiile. *Adică, asemenea treceri să aibă loc o dată pe an.*

**Petre GAȚU**

---

## ACTUALITĂȚI

### TREI TABERE DE VARĂ PENTRU JUNIORI

Și anul acesta federația noastră va organiza taberele de vară de juniori, devenite acțiuni permanente. Scopul este același de totdeauna : pregătirea la nivel superior a celor mai talentate elemente tinere din țară și selecționarea celor mai bune dintre ele pentru loturile reprezentative. Vor fi organizate trei tabere, după vîrste :

**TABĂRA 1** (juniori născuți după 1 august 1953) : **la Orașul Victoria, între 6 și 30 iulie. Vor fi convocați 55 de jucători, din care vor fi alcătuite : lotul pentru Turneul Prieteniei** (în R. D. Germană, 5—14. VIII) **și cele două loturi pentru Turneul internațional „Cupa 23 August"** (Brașov, 18—25. VIII).

**La această ultimă competiție vor lua parte opt echipe împărțite în două serii : România I, Iugoslavia, Grecia și Cehoslovacia (s 1). Turcia, Bulgaria, R. D. Germană și România II (s. 2).**

**TABĂRA 2** (juniori născuți după 1 august 1954) : **la Covasna, între 6 și 30 iulie.** Vor participa **70** de jucători, din cei cu perspective de promovare în loturile reprezentative pentru diferitele întreceri internaționale.

**TABĂRA 3** (juniori născuți după 1 august 1955) : **la Snagov, între 1 și 24 VIII.** Vor lua parte **70** de jucători.

### RAPID, IN GRECIA ȘI SPANIA ?

Echipa giulești**eană a renunțat la proiectatul turneu în Belgia întrucît nu i se asigurau mai multe jocuri. În schimb, Rapid a intrat în tratative — cu multe șanse de reușită — pentru două turnee : unul în Grecia, la sfîrșitul campionatului, cu primul meci la 30 iunie la Salonic, cu PAOK ; altul în Spania în luna august, cu trei partide. După cum ne-a informat tov. O. Zaharia,** vice-președinte al clubului, alte două echipe ale secției vor întreprinde în această perioadă turnee peste hotare : echipa de tineret în R. F. a Germaniei, cea de juniori în R. D. Germană.

### OBSERVATORI ROMÂNI LA JOCURI INTERNAȚIONALE

**La 26 mai la Helsinki, se va disputa o nouă partidă în grupa 1 a preliminariilor campionatului Europei : Finlanda — Țara Galilor. Cum echipa noastră națională va juca în toamnă cu aceste două reprezentative (la 22. IX cu Finlanda la Helsinki și la 24. XI cu Țara Galilor la București), meciul de la 26 mai va fi urmărit de antrenorul emerit A. Niculescu, în scopul de a vedea cum joacă unii acasă și alții în deplasare.**

**Un alt observator român va fi prezent azi la Sofia, la meciul Bulgaria — Ungaria (preliminariile C. E.) : Gh. Popescu, ca delegat al U.E.F.A.-ei.**

---

## Carnet

# LUATUL SAU PLĂTITUL ?

***de EUGEN BARBU***

Am privit cu toții meciul de duminică de la Bratislava pe micul ecran și am trăit momentele dureroase ale unei neputințe despre care s-a scris mult, repetat, patetic, înverșunat...

Știu, dacă n-ar fi fost fatalul minut 88, totul ar fi avut o altă nuanță, jucătorii **naționalei** ar fi fost ridicați în slăvi iar norocosul antrenor Angelo Niculescu ar fi primit recunoștința noastră într-un mod zgomotos. Recunosc că pînă spre acel minut, în afara unui regret lipsit de violență, mă situasem și eu în tabăra celor ce ar fi subscris cu amîndouă mîinile pentru prețiosul punct ce ne trebuia și pe care eram pe cale să-l obținem mai ușor decît ne închipuiam...

Dar...

Este o veche poveste cu Angelo și cu echipa asta a noastră națională. Multă lume a fost dispusă să vadă în atacurile din presă împotriva selecționerului numai niște patimi personale. De fapt ce antipatie poți să ai față de antrenorul care ne-a adus, Dumnezeu știe cum, la Mexic ; cum să ai antipatie față de un om pe care rezultatele îl recomandă. Luate la bob mărunt, statistic, rezultatele **naționalei** din ultima vreme nu sînt de lepădat. Chiar la Guadalajara am fost înfrînți la scoruri minime de către echipe redutabile, cum ar fi Brazilia și Anglia. Numai așa însă pot fi judecate lucrurile. Eu cred că de fapt Angelo Niculescu a beneficiat de una din cele mai bune formații avute vreodată de România, dar că tactica cu care a fost îndoctrinat acest **unsprezece** era inițial falimentară, fără ca nimeni să vrea să recunoască. Principiul ar fi fost acela că decît să riscăm o victorie hazardată, mai bine să ne apărăm — de la început și să ne propunem să luăm cît mai puține goluri. Foarte bine... Dar să ai un jucător ca Dumitrache și să-l lași singur între toți apărătorii adversarului, să ai un jucător percutant ca Neagu și să-l silești să joace repetat cea ce nu joacă la clubul său (extremă) cînd în țară se găsesc cîteva exemplare de mare calitate, chit că unul, Caniaro, joacă în a doua Divizie și un al doilea, excelentul Incze, este uitat sistematic dintr-o încăpățînare ce a început să devină un viciu păgubitor pentru toți, ni se pare prea mult. Să-l silești pe subtilul Dembrovschi să facă joc de apărare, de protecție, cînd el poate construi atacuri frumoase, asta e mai mult decît o eroare. Putem să avem excelenți apărători, ca acest mare dăruit, Dinu, și chiar Dan, cu stîngăciile lui, dar cu un suflet de leu, și să-i obligi să respingă 90 de minute atac după atac, e prea de tot...

Vreau să spun mai direct că este momentul ca în concepția instaurată în jocul național să fie executată o mișcare decisivă. Zic asta pentru că cele trei partide care le mai avem de jucat **trebuiesc cîștigate cu orice preț** și una dintre ele, revanșa cu Cehoslovacia la un scor concludent. Dacă vom gîndi în continuare că nu trebuie să primim goluri, putem să ne luăm adio de pe acum de la ideea că vom cîștiga seria. Deci se poate discuta de azi dacă e cazul ca Angelo să renunțe la pesimismul său intratabil, la jocul închis sau echipa să renunțe la el, pentru că națională pe care o avem poate juca foarte bine și în ofensivă și după părerea mea putea să cîștige chiar la Bratislava, unde replica partenerului era slabă, timorată. Mă gîndesc că ratarea acelui unsprezece metri gratuit acordat cehoslovacilor ar fi trebuit să ne dea aripi. Cîteva atacuri violente întreprinse imediat după ce mingea zburase peste bara porții lui Răducanu, ar fi fost poate salvatoare și în loc de un punct, cum speram, ne-am fi putut întoarce acasă cu două. Dar cînd gîndești că victoria cea mai mare ar fi un meci nul pierzi și ce brumă ți-ai propus ! Nimeni nu începe războiul anunțînd soldații **că nu trebuie** să cîștige vreo bătălie, ci numai să se apere bine. Este momentul să se spună răspicat că tactica temporizării, care ne-a adus unele rezultate, e depășită. Nu vorbesc aici de antispectacolele regulate pe care le dă națională noastră, vorbesc despre pierderea unor talentați jucători, siliți să interpreteze o partitură ce nu le convine. Și e păcat pentrucă o asemenea garnitură nu se știe cînd vom mai reuși să aliniem...

Deci, ca la risică : ce alegem, luatul sau plătitul ?

# DIVIZIONARELE A, ÎN FAȚA ETAPEI A 24-a

### BALINT, REINTRODUS ÎN ECHIPĂ

Luni, marți și joi brașovenii au programat trei antrenamente de intensitate maximă avînd ca scop menținerea capacității de efort. Miercuri, stegarii au susținut în localitate un joc amical cu Lemnarul Odorhei, în care au fost folosiți și cei trei jucători care au făcut parte din loturile naționale **(Adamache, Pescaru** și **Olteanu).** Vineri dimineață, cu un autocar, ambele echipe (seniori și tineret) se vor deplasa la Petroșani în vederea dificilului joc cu Jiul. Dintre componenți o deosebită formă arată **Balint** care. după toate probabilitățile, își va relua locul în echipă.

### SPERANȚELE ATACANȚILOR CLUJENI

Cum n-am reușit să găsim la telefon pe antrenorii Universității Cluj, secretarul clubului, **Titus Lucaciu,** ne-a informat cu promptitudine despre preocupările, din această săptămînă ale studenților.

**— Luni antrenamente, marți antrenamente. Antrenamente obișnuite. Miercuri probabil să ne deplasăm la Alba Iulia pentru o partidă amicală. Dacă nu, vom juca la Cluj cu Tehnofrig, sau cu o altă**

UIFĂLEANU

**echipă clujeană. Pînă în prezent toți jucătorii se află în plenitudinea forțelor. Să sperăm că nu va interveni vreo indisponibilitate și că sîmbătă atacanții noștri vor reuși să cîștige disputa cu apărarea băcăuanilor...**

### REINTRĂ OBLEMENCO

Se pare că, după suspendarea de trei etape pe care a avut-o, căpitanul echipei Universitatea Craiova, **Ion Oblemenco,** e pus pe fapte. Duminică, în „amicalul" de la Tg. Jiu, cu Progresul București, a jucat cu o mare ambiție și a înscris un gol frumos, de pe la vreo 25 de metri.

**— Sîmbătă, la București, cu Steaua** — afirmă Oblemenco — **nu va fi de loc ușor, mai ales că militarii se prezintă după două eșecuri consecutive. La rîndul nostru, vrem să ne luăm revanșa după înfrîngerea din tur. Cred că voi marca un gol în poarta lui Coman. Sper să fie golul victoriei echipei noastre, care se află actualmente în ascensiune de formă.**

### DINAMO, UN AMICAL LA SATU MARE

Pregătirile echipei Dinamo București prevăd pentru azi, miercuri un joc amical la **Satu Mare,** unde liderii vor întîlni echipa locală **Olimpia,** din Divizia C. În ceea ce privește formația pentru meciul cu U.T.A., dinamoviștii au o singură problemă : aceea a unuia din fundașii centrali, deoarece **Stoenescu** n-a primit aviz medical și va lipsi din nou, o lungă perioadă, din activitatea competițională iar **Gabriel Sandu** este convocat pentru meciul de juniori de azi (România—Portugalia) și nu se știe dacă va putea fi folosit și sîmbătă la Arad.

### NICI O MODIFICARE LA S. C. BACĂU

În vederea meciului cu Universitatea Cluj antrenorul **C. Rădulescu** a condus marți un joc de verificare, în deplasare, cu divizionara C Textila Buhuși. Apoi, băcăuanii s-au reîntors în localitate unde-și continuă antrenamentele, urmînd ca vineri dimineață să se deplaseze cu un avion special la Cluj. Formația nu va suferi modificări ; în meciul cu Universitatea va fi menținută aceeași garnitură care a cîștigat partida cu Farul.

### REINTRAREA LUI DOBRIN, INCERTĂ

În vederea meciului de la Constanța întregul efectiv al echipei F. C. Argeș execută antrenamente zilnice, inclusiv **Dobrin** a cărui prezență pe stadionul de pe litoral va fi condiționată de un ultim aviz medical.

În cursul zilei de azi F. C. Argeș susține un meci de verificare cu Dacia Pitești sau Tehnometal București.

### TEST IMPORTANT PENTRU MACRI

Înapoiați duminică seara de la Petroșani, unde au terminat la egalitate (1—1) cu Jiul, într-un meci amical, fotbaliștii de la C.F.R. Timișoara se pregătesc cu seriozitatea care-i caracterizează. Azi intîlnesc echipa orășenească Electrobanatul și vineri dimineața pleacă cu trenul spre București. **„Cu toate că șansele noastre de rămînere în prima divizie sînt spulberate, vom juca și în continuare cu aceeași seriozitate. Cu atît mai mult în partida cu Rapid, echipă pe care am eliminat-o din „Cupa României". Abia acum putem spune că munca a început să-și arate roadele, astfel că meciul de sîmbătă va constitui un test important pentru noi",** ne-a spus președintele clubului C.F.R. Timișoara, **Sava Drăgulescu.**

### IAȘUL AȘTEAPTĂ CALM

**C. Berică,** secretarul clubului Politehnica, ne-a relatat telefonic că antrenorul **Mărdărescu** a așteptat ziua de marți pentru ca lotul de jucători să se reîntregească cu cei șase fotbaliști chemați la loturile reprezentative. O dată reunită, echipa a efectuat antrenamente zilnice punctate de un meci-școală cu echipa de tineret. Nu se preconizează noutăți în formație, toată lumea este liniștită și încrezătoare.

### M. IONESCU INDISPONIBIL ÎN CONTINUARE

De patru etape, mai precis de la meciul cu U.T.A., Petrolul nu a mai simțit satisfacția victoriei. Motiv pentru care pregătirile echipei au continuat — și în perioada de întrerupere a campionatului — cu interes și seriozitate, menținîndu-se volumul de cinci antrenamente săptămînal.

Pentru jocul cu Progresul, adversar care s-a dovedit întotdeauna incomod pentru ploiești, chiar pe teren propriu, antrenorul **C. Cernăianu** dispune de întreg lotul de jucători, mai puțin portarul **M. Ionescu,** nerestabilit în urma accidentului din meciul cu Farul.

### U.T.A. : 1—1 ÎN BELGIA

Echipa arădeană a jucat sîmbăta trecută în Belgia, la Liège, cu formația de primă divizie **F.C. Liège** (locul 7), cu care a terminat la egalitate : 1—1 (0—0), golurile fiind marcate de Axente (min. 59) și Verdonck (min. 86). Gazdele au folosit ultimele lor achiziții : Verdonck (Olanda), Hanagan (Irlanda) și Spencer (Argentina). U.T.A. a făcut o partidă bună, în formația : **Gornea — Birău, Lereter, Pojoni, Calinin — Axente, Broșovschi, Domide — Sima, Kun II, Dumitrescu.** Înapoiați la Arad, luni, textiliștii și-au început pregătirile pentru jocul cu Dinamo, în care vor reintra **Petescu** și **Popovici.**

Este probabilă folosirea portarului **Vidac**

### ION CONSTANTIN A REVENIT LA SENTIMENTE MAI BUNE

În vederea unei mai bune omogenizări, în afară de antrenamentele zilnice, Jiul și-a asigurat un program de trei jocuri amicale. Săptămîna trecută a jucat în deplasare cu Foresta Zăvoi și partida s-a încheiat cu scorul de 2—2. Duminică la Petroșani a primit replica ceferiștilor timișoreni, cu care a terminat nedecis (1—1). În acest joc portarul **Stan** s-a accidentat, dar sînt speranțe ca el să-și poată relua locul în poartă. Miercuri minerii vor susține un nou amical-școală cu Parîngul Lonea. Legat de partida cu Steagul roșu, **Mircea Pascu** (vicepreședintele clubului) își exprima mulțumirea față de modul în care se pregătesc jucătorii, subliniind faptul că deși îi așteaptă o partidă grea, victoria nu le poate scăpa. După atitudinea reprobabilă pe care a avut-o la Pitești, **Ion Constantin** și-a făcut autocritica, s-a încadrat în modul de viață al echipei, dar a fost sancționat.

### FORMAȚIA DIN MECIUL CU DINAMO

Cele două eșecuri consecutive (cu Politehnica la Iași și Dinamo) n-au zdruncinat moralul echipei Steaua, a cărei evoluție constant bună în actualul retur, dovedește o sensibilă îmbunătățire în concepția de joc și o pregătire calitativ superioară celei din prima parte a campionatului. Jocul cu Universitatea Craiova este așteptat cu un deosebit interes de echipa antrenată de **Șt. Covaci** și **Gh. Constantin,** dornică să confirme nu numai prin spectaculozitatea acțiunilor, ci și prin eficacitate, saltul valoric înregistrat. Formația probabilă este aceeași din meciul cu Dinamo. Deci fără **Ștefănescu,** în continuare indisponibil.

### „VOI FI UMBRA LUI DOBRIN"

Farul a făcut ieri un antrenament, astăzi susține un joc amical, iar mîine un nou antrenament, ultimul înaintea meciului cu F. C. Argeș. În linii mari antrenorii **Cosmoc** și **Hașoti** preconizează să trimită în teren aceeași formație folosită în ultimele etape.

Inimosul mijlocaș **Tănase** declară: **„Probabil că Dobrin, refăcut, va ju-**

BADEA

Desene de STAN

**ca. Îi promit că voi fi umbra lui. Cîștigăm sigur prin golurile pe care de data aceasta nu le vor mai rata nici Tufan și nici Caraman. În tur, la Pitești, ambii s-au jucat cu ocaziile"**

### NOUTĂȚILE RAPIDULUI

De fapt este numai una : **Dinu** va reintra, refăcînd linia de mijloc cu **Dumitru,** astfel că **Angelescu** va urca în linia de atac, ocupînd postul lui **Marin Stelian.** În ce privește programul de pregătire, el este cel obișnuit, cu antrenamente zilnice. Azi, feroviarii susțin un meci amical.

### C. F. R. CLUJ FARĂ DOI TITULARI

C.F.R. Cluj n-a avut nici un moment de respiro după dramatica dispută cu „șepcile roșii". Ambiționați și mai mult, după draw-ul realizat în compania studenților, ceferiștii au efectuat, aproape în fiecare zi cîte două antrenamente sub conducerea dr. **Constantin Rădulescu.**

**Doi jucători continuă să fie indisponibili : Soo, care face un tratament la Cluj și Petrescu, plecat la Băile Felix.** Astăzi, C.F.R. joacă la Piatra Neamț o partidă amicală cu Ceahlăul, apoi va pleca spre Iași unde susține un meci decisiv pentru evitarea retrogradării.

### DUDU GEORGESCU, FUNDAȘ CENTRAL!

Pentru meciul de la Ploiești, cu Petrolul, antrenorii Progresului, **P. Moldoveanu** și **L. Colceriu,** au angajat pentru astăzi un meci de verificare în deplasare cu divizionara C, F. C. Caracal, joc în care pe postul de fundaș central va apărea Dudu Georgescu. El îl va înlocui pe Grama — accidentat săptămîna trecută. Dacă Grama nu va putea fi recuperat pînă sîmbătă, Dudu Georgescu — pînă nu de mult, atacant central — va apărea în inedita postură de apărător. În rest, formația nu va suferi modificări ; rămîne aceeași din meciul cu Rapid.

## ● ARBITRII ● UNDE SE JOACĂ ● PALMARES ● ACELEAȘI MECIURI, ÎN TUR

### ● FARUL Constanța — F. C. ARGEȘ Pitești

**Arbitri : C. Bentu — București. (la tineret-rezerve A. Văduvescu — București), stadionul „1 Mai".**

**Palmares în campionat : 15 7 0 8 24-24.**

ÎN TUR : **F.C. Argeș — Farul 2-1 (0-0).** (Au marcat : **Roșu, Frățilă** și **Tănase).** Victorie la limită, dar meritată, a echipei argeșene care a atacat cu forță superioară. S-au înregistrat ratări de o parte și de cealaltă, cea mai clară și mai palpitantă fiind a lui Stoica (min. 83). În teren s-au petrecut două evenimente cu efect contrar : introducerea lui Iancu a impulsionat atacul argeșean, iar ieșirea lui Badea a dezorganizat jocul echipei oaspete.

### ● U. T. Arad — DINAMO București

**Arbitri : C. Nițescu — Sibiu (I. Ritter — Timișoara), stadionul U.T.A.**

**Palmares în campionat : 45 17 9 19 61-76.**

ÎN TUR : **Dinamo București — U.T.A. 4-1 (2-0).** (Au marcat : **Dumitrache** (2), **D. Popescu, Dinu** și **Domide).** Campioana a jucat slab un meci de mîză, suportînd mai tot timpul ofensiva dezlănțuită a partenerei de întrecere. Singurii jucători corespunzători ai U.T.A.-ei au fost Axente și Domide (ultimul a marcat un gol splendid, spălînd rușinea unei înfrîngeri grele). De la Dinamo au impresionat Dinu, R. Nunweiller și Dumitrache.

### ● POLITEHNICA Iași — C.F.R. Cluj

**Arbitri : V. Pădureanu — București (E. Păunescu — Vaslui), stadionul „23 August".**

**Palmares în campionat : 3 2 0 1 7-3.**

ÎN TUR : **C.F.R. Cluj — Politehnica Iași 2-4 (1-1).** Au marcat : **Cuperman** (2), **Lupulescu, Moldoveanu, Soo** și **O. Ionescu).** S-a jucat de la egal la egal doar o repriză, după care Politehnica, în excelentă formă, a luat jocul în stăpînire, strunindu-l cum a vrut. Victoria oaspeților a fost facilitată și de absența din teren a portarului Mărculescu care începea în acea etapă, a IX-a, un lung repaus medical.

### ● STEAUA București — „U" Craiova

**Arbitri : N. Rainea — Bîrlad (I. Constantin — Pitești), stadionul Republicii.**

**Palmares în campionat : 13 8 2 3 25-10.**

ÎN TUR : **„U" Craiova — Steaua 0-2 (0-1).** (A marcat : **Iordănescu).** Dezolare în „Cetatea Băniei" ! După 90 de minute de zbucium și bunăvoință, jucătorii gazdă au părăsit terenul învinși. Contraatacurile Stelei au funcționat perfect, două fiind finalizate de un înaintaș cu dribling subtil și șut puternic.

### ● „U" Cluj — S. C. Bacău

**Arbitri : P. Sotir — București (M. Stelian — Sighișoara), stadionul Municipal.**

**Palmares în campionat : 19 8 5 6 26-24.**

ÎN TUR : **S. C. Bacău — „U" Cluj 2—0 (0—0).** (Au marcat : **Pană** și **Băluță).** „Tatonare" exagerată în acest meci în care 45 de minute echipele n-au întreprins nimic decisiv. Jumătatea următoare a partidei a fost mai animată, combatantele declanșînd deopotrivă atacuri repetate și energice, în fața cărora s-a înclinat numai apărarea clujeană.

### ● RAPID București — C. F. R. Timișoara

**Arbitri : V. Topan — Cluj (V. Buiculescu — Caracal), stadionul Republicii.**

**Palmares în campionat : 17 6 4 7 24—22**

ÎN TUR : **C.F.R. Timișoara — Rapid 1—3 (1—2).** (Au marcat : **Codreanu, Neagu, Marin Stelian** și **Panici).** A fost un meci disproporționat valoric, bucureștenii dominînd sub toate aspectele. Timișorenii cu numai două puncte adunate la ora aceea, dar încă optimiști, au deșertat pe gazon o mare cantitate de ambiție și efort. Zadarnic, căci Rapidului nu i-a fost dificil să surclaseze o echipă cu posibilități modeste.

### ● JIUL Petroșani — STEAGUL ROȘU Brașov

**Arbitri : M. Bădulescu — Oradea (I. Micu — Tg. Jiu), stadion Jiul.**

**Palmares în campionat : 15 4 4 7 21—20**

ÎN TUR : **Steagul roșu — Jiul 1—0 (1—0).** (A marcat : **Stocker,** autogol). Victorie obținută cu greu, golul fiind realizat de un apărător al Jiului în propria poartă. Oaspeții au impresionat prin îndrăzneală tactică, desfășurînd un joc cu tente ofensive. Adamache a primit nota 9, ceea ce demonstrează o solicitare surprinzătoare pentru un portar din echipa gazdă.

### ● PETROLUL Ploiești — PROGRESUL București

**Arbitri : I. Cîmpeanu — Cluj (V. Pîrvescu — Buzău), stadionul Petrolul.**

**Palmares în campionat : 27 15 7 5 46—31**

ÎN TUR : **Progresul — Petrolul 0—1 (0—0).** (A marcat : **Dridea).** „Faulturile — caracteristica meciului !" acesta a fost titlul comentariului apărut în revista noastră la vremea cuvenită ; scurt, cuprinzător și sugestiv. Într-adevăr au fost 90 de minute de uzură, fără spectacol, fără alte virtuți fotbalistice.

---

**Meciurile se joacă sîmbătă, ora 17,30, în afara celui de la Ploiești (ora 15,00) care se televizează.**

SÎMBĂTĂ SE REIA DIVIZIA A

# LA ARAD — DERBIUL ETAPEI: U. T. A. — D I N A M O

● JOCURI DE ATRACȚIE ȘI LA PLOIEȘTI, PETROȘANI, IAȘI ȘI CLUJ

Etapa de sîmbătă programează meciuri interesante în general, ale căror rezultate vizează diferitele sectoare ale clasamentului (inclusiv locurile care aduc participarea în „Cupa europeană a tîrgurilor"). De aceea se anticipează dispute dîrze, cu asalturi vehemente (gazdele) și apărări aglomerate și supraaglomerate (oaspeții). Dintre partide însă, în primul rînd este de subliniat confruntarea de la Arad, dintre liderul **Dinamo** și actuala campioană, **U.T.A.** Și este lesne de înțeles de ce. În al doilea rînd se impun jocurile de la **Ploiești** (Petrolul—Progresul), **Petroșani** (Jiul—St.roșu), **Cluj** („U"—Sport club) și **Iași** (Politehnica—C.F.R. Cluj). Dar nici de celelalte nu se poate vorbi altfel, chiar dacă este vorba de C.F.R. Timișoara care întîlnește la București pe Rapid. Oare nu feroviarii timișoreni au scos, pentru moment, din cursă pe textiliștii arădeni? În orice caz, sînt meciuri destul de deschise, capabile să furnizeze surprize, oferind perspective noi „bătăliei clasamentului", în special în cele două zone fierbinți: primele locuri și sectorul retrogradării. Și pentru a vedea în ce măsură poate influența această bătălie programul viitoarelor etape, iată un tabel din care se poate vedea cu cine și unde mai are de jucat fiecare echipă și în ce măsură programul avantajează sau nu pe unele sau altele dintre diviziionarele A:

★ ★ ★

**DINAMO** cu: U.T.A. (d), Petrolul (a), Jiul (d), Rapid (a), „U" Craiova (a), „U" Cluj (d), St. roșu (a)

**RAPID** cu: C.F.R. Timiș. (a), C.F.R. Cluj (d), St. roșu (a), Dinamo (a), F.C. Argeș (d), Sport Club (a), Farul (d)

**U.T.A.** cu: Dinamo (a), „U" Craiova (d), Sport Club (a), Politehnica (d), Farul (d), F.C. Argeș (a), C.F.R. Cluj (d)

**FARUL** cu: F.C. Argeș (a), C.F.R. Timiș. (d), Politehnica (a), „U" Cluj (d), U.T.A. (a), Jiul (d), Rapid (a)

**STEAUA:** cu „U" Craiova (a), St. roșu (d), F.C. Argeș (a), Progresul (a), Petrolul (d), C.F.R. Cluj (a), C.F.R. Timiș. (d)

**„U" CRAIOVA** cu: Steaua (d), U.T.A. (a), „U" Cluj (d), C.F.R. Cluj (a), Dinamo (d), Progresul (a), Sport Club (d)

**PETROLUL** cu: Progresul (a), Dinamo (d), C.F.R. Cluj (a), Jiul (d), Steaua (a), C.F.R. Timiș (a), F.C. Argeș (d)

**ST. ROȘU** cu: Jiul (d), Steaua (a), Rapid (d), Sport Club (a), C.F.R. Cluj (d), Politehnica (a), Dinamo (d)

**POLITEHNICA** cu: C.F.R. Cluj (a), Progresul (d), Farul (d), U.T.A. (a), Sport Club (d), St. roșu (d), Jiul (a)

**„U" CLUJ** cu: Sport Club (a), F.C. Argeș (d), „U" Craiova (a), Farul (a), C.F.R. Timiș. (d), Dinamo (a), Progresul (d)

**F.C. ARGEȘ** cu: Farul (d), „U" Cluj (a), Steaua (d), C.F.R. Timiș. (a), Rapid (a), U.T.A. (d), Petrolul (a)

**SPORT CLUB** cu: „U" Cluj (d), Jiul (a), U.T.A. (d), St. roșu (d), Politehnica (a), Rapid (d), „U" Craiova (a)

**C.F.R. CLUJ** cu: Politehnica (d), Rapid (a), Petrolul (d), „U" Craiova (d), St. roșu (a), Steaua (d), U.T.A. (a)

**JIUL** cu: St. roșu (a), Sport Club (d), Dinamo (a), Petrolul (a), Progresul (d), Farul (a), Politehnica (d)

**PROGRESUL** cu: Petrolul (d), Politehnica (a), C.F.R. Timiș. (d), Steaua (a), Jiul (a), „U" Craiova (d), „U" Cluj (a)

**C.F.R. TIMIȘOARA** cu: Rapid (d), Farul (a), Progresul (a), F.C. Argeș (d), „U" Cluj (a), Petrolul (d), Steaua (a).

**CLASAMENTUL GENERAL**

| | | | | | | |
|---|---|---|---|---|---|---|
| 1. Dinamo | 23 | 12 | 6 | 5 | 37—28 | 30 |
| 2. Rapid | 23 | 10 | 10 | 3 | 25—14 | 30 |
| 3. U.T.A. | 23 | 11 | 4 | 8 | 32—25 | 26 |
| 4. Farul | 23 | 10 | 6 | 7 | 33—32 | 26 |
| 5. Steaua | 23 | 9 | 7 | 7 | 30—24 | 25 |
| 6. „U" Cv. | 23 | 10 | 5 | 8 | 19—18 | 25 |
| 7. Petrolul | 23 | 9 | 7 | 7 | 26—25 | 25 |
| 8. St. roșu | 23 | 10 | 5 | 8 | 18—18 | 25 |
| 9. Politehnica | 23 | 10 | 4 | 9 | 35—29 | 24 |
| 10. „U" Cluj | 23 | 8 | 6 | 9 | 22—22 | 22 |
| 11. F.C. Argeș | 23 | 8 | 6 | 9 | 30—30 | 22 |
| 12. Sport Club | 23 | 9 | 2 | 12 | 28—33 | 20 |
| 13. C.F.R. Cluj | 23 | 7 | 6 | 10 | 27—36 | 20 |
| 14. Jiul | 23 | 8 | 3 | 12 | 19—26 | 19 |
| 15. Progresul | 23 | 6 | 5 | 12 | 19—28 | 17 |
| 16. C.F.R. Tim. | 23 | 5 | 2 | 16 | 15—37 | 12 |

**CLASAMENTUL RETURULUI**

| | | | | | | |
|---|---|---|---|---|---|---|
| 1. Rapid | 8 | 5 | 2 | 1 | 8— 3 | 12 |
| 2. Dinamo | 8 | 4 | 2 | 2 | 11— 5 | 10 |
| 3. Steaua | 8 | 4 | 2 | 2 | 9— 3 | 10 |
| 4. F.C. Argeș | 8 | 4 | 1 | 3 | 11— 9 | 9 |
| 5. Farul | 8 | 3 | 3 | 2 | 8— 7 | 9 |
| 6. U.T.A. | 8 | 3 | 3 | 2 | 9—10 | 9 |
| 7. „U" Craiova | 8 | 3 | 2 | 3 | 7— 6 | 8 |
| 8. „U" Cluj | 8 | 2 | 4 | 2 | 5— 5 | 8 |
| 9. C.F.R. Cluj | 8 | 2 | 4 | 2 | 7—10 | 8 |
| 10. Politehnica | 8 | 3 | 1 | 4 | 9— 7 | 7 |
| 11. St. roșu | 8 | 3 | 1 | 4 | 8— 8 | 7 |
| 12. Progresul | 8 | 3 | 1 | 4 | 9—10 | 7 |
| 13. C.F.R. Timiș | 8 | 2 | 2 | 4 | 7—10 | 6 |
| 14. Jiul | 8 | 2 | 2 | 4 | 4— 8 | 6 |
| 15. Petrolul | 8 | 1 | 4 | 3 | 6—10 | 6 |
| 16. Sport Club | 8 | 2 | 2 | 4 | 6—13 | 6 |

MIERCURI 26 MAI, LA TIRANA

# VA FI SUFICIENT AVANSUL MINIM LUAT DE „OLIMPICII" NOȘTRI LA BUCUREȘTI?

Cu partida de sîmbăta trecută de pe stadionul piteștean „1 Mai", în care au avut ca partener reprezentativa Republicii Democratice Congo (7—0), olimpicii noștri și-au încheiat pregătirile pentru returul confruntării cu Albania, programat miercuri 26 mai la Tirana.

După cum știm, primul meci s-a disputat pe stadionul Republicii din Capitală, la 18 aprilie, și s-a încheiat cu victoria la limită a tricolorilor (2—1), partida desfășurîndu-se sub semnul echilibrului de forțe, cu toate că echipa noastră a avut mare parte din timp inițiativa; dar, ea n-a găsit decît de puține ori drum deschis spre poarta masivilor apărători albanezi, care au jucat simplu și eficace, cu dăruire și ambiție, vizînd un rezultat cît mai strîns cu putință. Sigur că pentru returul dublei partide din preliminariile turneului olimpic, altele vor fi datele problemei. Cele două echipe își vor organiza în alt mod jocul, vor viza alte obiective prin a căror îndeplinire să se poată apropia decisiv de cel primordial, calificarea în turul următor, în care vor avea ca adversar reprezentativa Danemarcei.

**— În cele două meciuri de pregătire pe care le-am susținut, cu Hansa Rostock (1—0) și reprezentativa Republicii Democratice Congo (7—0)** — ne spuneau ieri antrenorii olimpicilor noștri, Valentin Stănescu și Cornel Drăgușin — **am căutat să înlăturăm pe cît posibil deficiențele semnalate pînă acum în jocul echipei. Este motivul pentru care am apelat și la cîțiva jucători noi, în mare formă la ora actuală (Pantea), sau extrem de muncitori (Codreanu și Pescaru). De altfel, acești jucători au manifestat simbătă o mare poftă de joc, s-au încadrat perfect alături de... vechii olimpici. Așa cum se prezintă lucrurile la ora actuală, se pare, echipa manifestă o ascendență din toate punctele de vedere, fapt îmbucurător desigur. Continuăm însă să fim circumspecți, să considerăm returul cu Albania ca un examen extrem, extrem de greu. Sperăm însă să-l absolvim cu bine...**

Sîmbătă seară, după etapa de campionat, olimpicii, 19 la număr: **Coman, Ghiță, Constantinescu** — portari, **Cheran, Pop, Oliteanu, Vlad, Bădin, Popovici** — fundași, **Pescaru, Vigu, Sălceanu** — mijlocași, **Pantea, Tătaru II, Dincuță, Iordănescu, Codreanu, Györfi, Năstase** — înaintași, se vor reuni la București. Duminică va fi zi de odihnă.

Plecarea va avea loc luni, în jurul orei 11. În aceeași zi și marți 25 mai jucătorii noștri vor efectua două antrenamente pe stadionul din Tirana, pe același stadion pe care echipa Albaniei a întîlnit recent în cadrul campionatului Europei, reprezentativele R. F. a Germaniei și Poloniei.

L. D.

## CE PREVEDE REGULAMENTUL ÎN LEGĂTURĂ CU SISTEMUL DE CALIFICARE

După cum se știe, preliminariile turneului olimpic se dispută, în ce privește zona europeană, pe grupe, dar cu meciuri tur-retur eliminatorii. Ce criterii de calificare stabilește regulamentul competiției? Răspundem la această întrebare redînd integral textul de regulament:

**„Dacă în cursul fazei preliminare (n.r. — cazul jocului România — Albania) două sau mai multe echipe au același număr de puncte și aceeași diferență între golurile date și cele primite după disputarea jocurilor din grupă sau subgrupă, se vor disputa unul sau două meciuri de baraj într-o țară neutră. Totuși, cu aprobarea comisiei de amatori F.I.F.A., jocul sau jocurile acestea pot fi disputate și într-una din țările interesate. Dacă un meci de baraj nu departajează echipele după consumarea prelungirilor de două reprize a 15 minute, învingătoarea va fi desemnată prin executarea a cinci lovituri de la 11 m. În cazul cînd mai mult de două echipe intră în considerare și dacă după meciul de baraj persistă egalitatea de puncte și de diferență între goluri (ținînd cont de rezultatele jocurilor de baraj), învingătoarea va fi determinată prin tragere la sorți, la sfîrșitul meciului, de către arbitru sau reprezentantul F.I.F.A., în prezența delegaților echipelor interesate".**

Din acest text rezultă că pentru calificarea unei echipe se ține cont în primul rînd de **punctele acumulate** în cele două întîlniri, iar la egalitate de puncte se ia în considerare **golaverajul**. Dacă și în acest caz există egalitate atunci se va disputa **un meci de baraj**, cu eventuale prelungiri în ipoteza că egalitatea persistă, și apoi cu **lovituri de la 11 m.** Deci, pentru ca echipa noastră să se califice după meciul de la Tirana, este necesar să facă cel puțin un meci nul și să totalizeze 3 puncte. **Dacă însă pierde la un gol diferență**, atunci va fi nevoită să dispute UN JOC DE BARAJ, PE TEREN NEUTRU, pentru că se va găsi la egalitate de puncte și de golaveraj cu selecționata Albaniei. Barajul va putea fi prelungit și dacă egalitatea se va menține și în acest caz, atunci se va recurge la executarea a cîte 5 lovituri de la 11 m. Să sperăm însă că „olimpicii" noștri vor reuși măcar un „nul" și se vor califica pentru întîlnirea cu Danemarca.

CAMPIONATUL EUROPEAN DE TINERET: ROMÂNIA — CEHOSLOVACIA 1—1 (0—0)

# ECHIPA NOASTRĂ A COMIS GREȘELI PESTE GREȘELI

Nu credem că mai este nevoie, acum, la trei zile după meci, de o cronică a partidei de la Tg. Mureș. De aceea în rîndurile de mai jos încercăm o sinteză a celor 90 minute de joc, a faptelor și realităților scoase în evidență cu acest prilej.

● ORGANIZARE. Faptul că F.R.F. a acordat orașului de pe Mureș cinstea de a găzdui acest meci din cadrul campionatului european pentru echipele de tineret, trebuie aplaudat. Cu atît mai mult cu cît organele locale s-au străduit (și au reușit) să fie la înălțimea așteptărilor. Terenul, prezentat în bune condiții, prezența publicului la acest meci, ambianța au constituit o reușită. Din păcate, ora complet nepotrivită la care a fost programat (12,30, pentru că era trecut în programul Pronosport) și căldura tropicală care a domnit duminică la Tg. Mureș, au contribuit direct la scăderea nivelului de joc.

● JUCĂTORII. Ambele echipe au prezentat fotbaliști cu stagii destul de îndelungate în prima divizie, în ciuda tinereții lor. Iar excepțiile **(Tomanek, Sătmăreanu II** și **Hajnal** activează în diviziile secunde ale celor două țări) nu fac decît să confirme regula, cei trei numărindu-se printre cei mai buni ai partidei. Dacă echipa oaspete a impresionat (în ciuda căldurii neobișnuite) prin tenacitate și vivacitate, calități altoite pe o tehnică destul de bună (rezultatul fiind, din acest punct de vedere, o echipă omogenă), formația României a fost lipsită tocmai de acest atu. Nu în special datorită faptului că cei ce au îmbrăcat tricoul național erau din opt cluburi, cît a alcătuirii ei. S-au întîlnit sub aceleași culori fotbaliști ambițioși **(Oliteanu, Stoicescu, Beldeanu, Simionaș** etc.) laolaltă cu jucători cu un grad de tehnicitate scăzută (lui **Doru Popescu**, de pildă, i-a fost frică să facă un stop în min. 18, deși era singur și mingea îi venea perfect), sau, dimpotrivă, pentru care manevrarea balonului nu mai are nici un secret. Numai că această calitate nu este pusă în practică datorită lipsei altora (de pildă, **Moldovan**, posesorul unei tehnici excelente, care devine de salon, fiindcă este foarte puțin bătăios). De aceea la un moment dat echipa noastră făcea demonstrație de virtuozitate, dar fără rezultat palpabil.

● TACTICA. Încă de la început a fost clar că **albii** au venit să se apere, folosind o așezare 1 — 4 — 4 — 2 cu **Tomanek** liber în fazele de apărare, faze în care extremele **Varadin** și **Melihar** veneau mult înapoi, cu contaatacuri atunci cînd situația o permitea. Elevii antrenorilor **Ola** și **Cosmoc** s-au lăsat de multe ori păcăliți de acest joc, păstrînd în marea majoritate a timpului linia de patru fundași (doar după intrarea lui **Sătmăreanu II** în joc ea a devenit mai mobilă). Iar atunci cînd vreunul dintre apărători se aventura spre linia de mijloc sau în cea de atac, se replia foarte încet, mișcare care a înlesnit periculoasele contraatacuri ale oaspeților, contraatacuri ce au prins linia noastră defensivă pe picior greșit, creîndu-se cele mai periculoase momente din meci pentru poarta lui **Iordache**. Din astfel de situații **Biciovski** a deschis scorul (min. 57) și era cît pe-aci să mai primim încă un gol (min 85).

Dar nu putem încheia acest capitol fără a arăta, măcar pe scurt, alte carențe ale jucătorilor noștri, în speranța că ele vor fi eliminate la viitoarele partide. Lăsînd la o parte lipsa de aplomb și apatia atacanților (excepție: **Incze IV**, un adevărat argint viu în prima repriză, sufocat de căldură în cea de a doua), să notăm că: **serviciul mijlocașilor Beldeanu și Simionaș a fost ca și inexistent** (în special înainte de pauză); **linia ofensivă nu a construit acțiuni de atac, ci mai mult a pindit greșelile apărării din față; atunci cînd am avut inițiativa, omul cu mingea nu a fost ajutat prin plasamentul corespunzător al celorlalți** (în general atacanții noștri nu se demarcă, socotind probabil că și-au încheiat misiunea după ce au transmis balonul).

● OCAZII DE GOL. Dacă am judeca meciul numai după acestea, echipa României trebuia să aibă un avantaj substanțial încă de la pauză. De ce și cum au ratat **Năstase** (min. 2), **Doru Popescu** (min. 5 și 50), **Moldovan** (min. 9), **Beldeanu** (min. 36), **Simionaș** (min. 45), **Petreanu** (min. 65) sau **Sătmăreanu II** (min. 76), interesează mai puțin. Important este că **au ratat din poziții clare, ceea ce nu** este permis unor jucători din prima divizie. În general, oaspeții, jucînd metodic, cu economie de forțe pentru a ajunge cu bine la minutul 90 din cauza căldurii, s-au apropiat mai rar de poarta noastră, dar, după cum s-a arătat, de fiecare dată periculos.

● ARBITRAJUL. Arbitrul albanez **Shazivar Gruda** a condus în general bine, dar nu a fost atent la destule momente de finețe ale jocului. În min. 62 nu a acordat echipei noastre un penalti real, **(Simionaș** fiind „cosit" în careu de **Suchanek)**, „mutînd" lovitura la linia de 16 m...

Mircea TUDORAN

**ROMÂNIA — CEHOSLOVACIA 1—1 (0—0)**

**AU MARCAT: Biciovski** (min. 57) și **Beldeanu** (min. 62).

**STADIONUL** „23 August" din Tg. Mureș, aproximativ 16 000 spectatori, teren bun, timp frumos, căldură sufocantă.

**ROMÂNIA** (antrenori: Gh. Ola și R. Cosmoc): Iordache 6 — Cristache 5 (min. 55: Sătmăreanu II 8), Oliteanu 8, Stoicescu 8, Hajnal 7 — Beldeanu 7 (pentru repriza secundă), Simionaș 7 — Incze IV 8 (pentru prima repriză), Moldovan 5, Doru Popescu 4 (min. 55: Petreanu 6), Năstase 6.

**CEHOSLOVACIA** (antrenori: J. Fabera și J. Venglos): Cervenan — Suchanek, Luja, Tomanek, Koubek — Fandel, Biciovski (min. 70: Gajdusek) — Varadin (min. 70: Stafura), Petrovici, Daniko, Melihar.

**ARBITRII: Shazivar Gruda,** la centru, Aghim Nicșici și Aristide Papadopuli (toți din Albania).

TG. MUREȘ. Una din numeroasele ocazii ratate de echipa noastră de tineret: **Doru Popescu** sutează, sub privirile lui **Koubek**, dar mingea va ocoli poarta. Foto: MIHAI SZASZ

# LA BRATISLAVA, AM PIERDUT UN MECI IMPORTANT, DAR LECŢIA ACESTUI 0–1 NE POATE FI DE MARE FOLOS ÎN VIITOARELE ETAPE ALE CURSEI PENTRU CALIFICARE

Au lipsit deci doar 126 de secunde, după cronometrul electronic al arbitrului internaţional cehoslovac **Krnavec** — prezent în tribuna presei, la Bratislava — pentru ca echipa **României** să obţină un egal, pe teren cehoslovac, după 21 de ani; au lipsit exact 126 de secunde pentru ca reprezentativa noastră să fie ea, pe mai departe, dirijoarea grupei prime din „Campionatul Europei"; au lipsit 126 de secunde pentru ca peste trei mii de suporteri români să fie nişte **oameni fericiţi**, pe străzile Bratislavei, şi nu încarnări ale tristeţii; au **lipsit 126 de** secunde pentru ca 12 internaţionali tricolori să fie întîmpinaţi cu fast, în aeroport... Golul lui **Vesely** care... **„i-a înveselit pe cehoslovaci şi pe noi ne-a distrus..."** (expresia aparţine lui **Dumitru**), **cîntăreşte enorm** în marea balanţă a partidei de la **Bratislava.** El stă, **acum,** deasupra acestor judecăţi de valoare, pune alte culori în comentariile scrise şi vorbite. Golul! Golul acesta pe care nimeni, dar absolut nimeni, nu-l mai întrevedea. Vom încerca să ieşim de sub obsesia lui în cele ce urmează...

## TOTUL S-A ADEVERIT, AFARĂ DE UN FAPT

A înşira acum consideraţiile privind **jocul în sine ni se pare aidoma cu reluarea, pe un aparat de proiecţie, a unei scene triste, rulată şi iar derulată, în faţa unor spectatori care numai de aşa ceva nu mai au nevoie. Să renunţăm deci la acest episod inutil şi pentru dvs., stimaţi cititori, şi pentru noi. Să rămînem la lucrurile dinaintea, din timpul şi de după partidă care au importanţă pentru ceea ce a fost la Bratislava** şi, mai ales, PENTRU CEEA CE URMEAZĂ pentru că, **în ciuda unei decepţii** augumentate **de** condiţiile „in extremis" în care **s-a** produs, lupta nu-i deloc terminată pentru reprezentativă. Să **fim pregătiţi să asistăm la nişte răsturnări ale „calculului hîrtiei", în grupa preliminară a selecţionatei României, greu de admis în clipa cînd emitem aceste supoziţii.**

**Deci, ce se ştia, ce era important, înainte de joc, pentru fotbaliştii noştri, raportat la situaţia din lotul cehoslovac ?**

Tradiţionalul schimb de fanioane. În „scenă" şi căpitanii de echipă — Dinu şi Adamec

a.) Că vom avea în faţă un unsprezece dezlănţuit, la o tensiune peste obişnuit, pentru că reapărea, în formaţie completă, în faţa publicului, după o punitiune masiv graţiată. PRESUPUNERE REALIZATĂ. Echipa **Cehoslovaciei** a jucat cu o asemenea ambiţie, cu o dîrzenie care — de multe ori — a dus la depăşirea limitelor regulamentului, mai ales în ceea ce priveşte pe fundaşii centrali, **Desiatnik şi Hrivnak.**

b) Că punctul forte al gazdelor îl reprezintă extremele — **Vesely şi Capkovici.** SUPOZIŢIE REALĂ. Aripile gazdelor au întruchipat realmente punctele de bază ale ofensivei lor. Fundaşii noştri însă au reuşit să-şi anihileze adversarii direcţi, aşa că, pînă la urmă, rezultatul n-a fost decis de acest atu.

c) Că „porţiunea slabă" a selecţionatei cehoslovace era reprezentată de apărarea centrală. De altfel pînă cu 15 minute înainte de meci, antrenorul **Novak** a ezitat între **Bînevski** şi **Desiatnik** pentru postul de fundaş central stînga. PRESUPUNERE EXACTĂ. Fiecare confruntare directă, produsă între cei doi apărători şi jucătorii noştri, chiar în inferioritate numerică, a însemnat momente de panică pentru poarta lui **Viktor.** Numai că solicitarea directă a celor mai nesiguri jucători cehoslovaci s-a făcut rar, în cursul celor 90 de minute.

Deci, toate „informaţiile — cheie" furnizate de meciurile de antrenamente, de meciurile publice, de dificultăţile de alcătuire a formaţiei cehoslovace în ultimele 48 de ore, s-au confirmat. Nu se poate vorbi în consecinţă de apariţia unui element surpriză pentru selecţionata noastră. Considerate de altfel, în raport cu randamentul normal, **cele două reprezentative s-au situat sub linia mediană a valorii lor,** ceea ce a dus la obţinerea calificativului „suficient" pentru jocul de pe stadionul Slovan.

Elementul — surpriză a existat în tabăra noastră; pentru noi el a fost reprezentat de EVIDENTA SCĂDERE A ELEMENTULUI REZISTENŢĂ pe întreaga durată a partidei. **La Bratislava,** faţă de partidele, pierdute sau cîştigate de naţională (nu luăm — accentuăm — în considerare scorul), din ultimii doi ani, selecţionata a vădit o lipsă de ritm, o nereuşită de joc — ne referim absolut la partea tehnică a meciului Fiindcă, SUB ASPECTUL DĂRUIRII, NIMENI NU POATE REPROŞA NIMIC TRICOLORILOR, DECÎT DACĂ VREA SĂ GĂSEASCĂ NOD ÎN PAPURĂ. Explicaţiile care se pot găsi pentru această scurtime de suflu şi de forţă, **explicaţii pe care noi le-am căutat, antrenorii şi jucătorii neîncercînd nici un moment să le prezinte — spre lauda lor — ar fi următoarele:**

**Sub aspect general.** 1. „Un punct mort" în care, după opinia noastră, s-au găsit jucătorii alcătuind nucleul echipei naţionale — combinata **Dinamo-Rapid** — fotbalişti prezenţi în acele turnee sud-americane care, acum încep să-şi arate efectele. 2. Acelaşi grup, plus **Sătmăreanu,** venea după partide epuizante din campionat, pe terenuri la polul opus, ca stare a gazonului faţă de ceea ce au întîlnit la **Bratislava.** 3. Condiţiile de cazare de dinaintea partidei, necorespunzătoare faţă de pretenţiile de concentrare nervoasă, de odihnă absolut necesare pentru un joc care, cum s-a văzut bine, poate fi decis de o inexactitate de un moment.

**Sub aspect specific.** 1. „Placa turnantă" (acest termen aşa de familiar vocabularului fotbalului modern) a formaţiei noastre — l-am numit pe **Dembrovschi** — n-a repetat meciul de la **Novi Sad,** astfel că, implicit, înaintarea noastră a pierdut sporadicele acţiuni întreprinse — un considerabil procent de rapiditate, de ingeniozitate, de element-surpriză. Elementul acesta trebuie completat, se înţelege, şi cu randamentul sub aşteptări al lui **Neagu** (care trebuie să se îngrijească cu toată seriozitatea de afecţiunea de colicist de care suferă, tot mai impietantă asupra potenţialului său) şi **Dumitrache,** prea puţin prezenţi, totuşi, în joc. **2.** Nesesizarea „momentului-cheie" al partidei, acea perioadă care a urmat ratării penaltiului de către **Adamec.** Minutele acelea arătau în teren o formaţie completamente demoralizată, era echipa Cehoslovaciei, şi cu siguranţă că se putea profita, cu efecte pe tabela de marcaj, de ea. Dar, se pare, că tot acel pomenit „stop de suflu" a avut şi aici un cuvînt hotărîtor de spus. 3. Faptul că am jucat, totuşi fără elemente destructive, fără aruncări de mingi în tribune, fără ţineri de timp, a reprezentat jefirea rezultatului. N-o fi frumos, n-o fi estetic, dar astăzi nimeni nu pune poezia în locul luptei dure, aspre, pentru rezultat, fie că se numeşte echipa Iugoslaviei (i-am văzut, la televizor, meciul de la **Leipzig ?), Internazionale** sau **Chelsea.** În acele 126 de secunde ce mai rămăseseră după gol, gazdele trimeteau mingea la portar, ca o veritabilă echipă în deplasare.

## CE AVEM ÎN FAŢĂ?

Observaţiile de mai sus n-au fost însă de natură să coboare selecţionata noastră sub aceea a Cehoslovaciei. Unanimitatea sublinia, după jocul de la Bratislava, că, ţinînd cont de: **avantajul terenului, întreaga desfăşurare a meciului, eronata şi grava decizie a arbitrului Leite,** modul de manevrare a **echipei României, REZULTATUL DE EGALITATE ERA CEL CARE AR FI REPREZENTAT JUSTEŢEA. În pofida unei nerealizări totale a planului de joc, a unei împrejurări din meci nefavorabile care, repetăm, impietează asupra consideraţiilor care se fac acum, naţionala noastră a reuşit să se menţină la un nivel de joc onorabil, a contracarat, realmente, punctele forte ale adversarului şi îl obligase, în fapt, la remiză. Iată de ce, chiar şi la înfrîngere, nu trebuie să pretindem remanieri grăbite şi nejustificate. Lecţia de la Bratislava are, ca principală şi imediată consecinţă — după opinia noastră — o schimbare de pondere în favoarea atacului.**

Programul care urmează (ne referim la cel din „Campionatul Europei", se înţelege), va obliga deci la unele reaşezări ale forţelor pe teren. Acum, lupta din clasament, devine şi o luptă a golaverajului. Dintr-o formaţie care practică, prin forţa împrejurărilor şi a oamenilor din teren, contraatacul, selecţionata **României** se va găsi în situaţia — mai cu seamă în partidele pe teren propriu — să treacă la jocul poziţional. În „echipa **Wembley" care, ne place sau nu, reprezintă o realitate şi de loc un lucru de aruncat sau de blamat, restructurările vor privi, credem, mai ales linia de înaintare. Mărturisim însă, cu toată sinceritatea, în clipa de faţă, nu avem soluţii — în afara dorinţei revenirii în echipă a lui Dobrin, mai cu seamă în forma şi la profilul de joc în care l-am văzut în etapele de dinaintea accidentării. Aşa că, tot aşa de deschis recunoaştem că observaţia noastră rămîne o chestiune de timp, de observaţie şi de meditaţie. Mai cu seamă că elementul cel mai necesar operaţiei, TIMPUL, există. Pînă la 29 septembrie naţionala României nu se va mai alinia într-un meci oficial. Pînă atunci se vor mai întîmpla multe. Nu atît în naţională. Cît în grup...**

## FIŞA TEHNICĂ A MECIULUI

A marcat: Vesely (min. 88).

**ARBITRU: Leite** (Portugalia), în general corect, cu excepţia deciziei din min. 75, cînd a dictat un penalti în favoarea gazdelor, la un hent comis de Dinu. Jucătorul nostru, faultat de **Adamec** în luptă pentru balon, avea mîna lipită de corp şi mingea i-a fost şutată, de foarte aproape, în braţ.

**Spectatori:** peste 60 000 (record absolut pentru stadionul **Slovan din Bratislava); TERENUL:** foarte tare; **TIMP:** foarte călduros.

**CEHOSLOVACIA:** Viktor — Dobias, Hrivniak, Desiatnik, Taborski — Polak, Kuna — Vesely, Stratil (min. 72 — Jokl), Adamec, Capkovici (min. 76 — Kabat).

Pentru echipa României, am solicitat note antrenorului **Angelo Niculescu,** antrenorului echipei cehoslovace, **Novak,** şi acestora le alăturăm şi nota revistei noastre.

Deci, în ordine, notele **Angelo Niculescu, Ladislav Novak,** revistei **„Fotbal":**

**ROMÂNIA: Răducanu** 7—8—8; **Sătmăreanu** 9—8—8; **Dinu** 8—8—8 **Dan** 7—8—8; **Mocanu** 9—9—9; **Dumitru** 7—9—9; **Anca** 7—7—7; **Neagu** 5—6—5; (**Nunweiller** 5—6—5); **Dembrovschi** 6—6—6; **Dumitrache** 5—6—6; **Lucescu** 6—7—7.

**ŞUTURI LA POARTĂ:** România 8, Cehoslovacia 25.

**CORNERE:** 2—10.

**DEPOSEDĂRI** (fără fault): România 18; Cehoslovacia 9,

**FAULTURI:** România 15; Cehoslovacia 9.

**PASE GREŞITE:** România 17; Cehoslovacia 33,

**AUTURI LATERALE:** 44 (în total).

(Precizăm că unele dintre date ne-au fost puse la dispoziţie de redacţia revistei **„GOL"** din **Praga).**

**PERECHILE LA MARCAJ:**

**Cehoslovacia:** Dobias la Lucescu; Desiatnik şi Hrivniak la Dumitrache; Taborski la Neagu; Polak **la** Dembrovschi, **prin rotaţie** şi Kuna.

**România:** Sătmăreanu la Capkovici (Kabat); Dinu la Stratil (Jokl) Dan fără om special, Mocanu **la Vesely;** Dumitru la Adamec; Anca la Kuna; Lucescu sau Dembrovschi la Polak.

**AŞEZAREA DE BAZĂ:**

**Cehoslovacia:** 1 (Viktor) — 4 (Dobias, foarte ofensiv, Hrivniak, Desiatnik, Taborski, mai puţin incisiv **decît** fusese lăudat) — 3 (Polak, foarte activ, cel mai mobil dintre oamenii **de mijloc** ai formaţiei cehoslovace Adamec — centru retras, foarte **criticat** de presă pentru poziţia lui tactică în acest meci — Kuna); 3 (Vesely, Stratil, Capkovici).

**România:** 1 (Răducanu), 4 (Sătmăreanu, Dinu, Dan, Mocanu), 4 (Dumitru, Anca — ceva mai avansaţi Dembrovschi şi Lucescu), 2 (Dumitrache şi Neagu).

Comentariile meciului de la Bratislava
de **Eftimie IONESCU**
Fotografii: **P. ROMOŞAN**

„Cum explicaţi netransformarea penaltiului?" La întrebarea noastră, Adamec, autorul ratării din fotografie, ne-a răspuns: „Răducanu este imens. Am vrut să trag cît mai sus..."

„CUM VA ARĂTA CLASAMENTUL LA 24 NOIEMBRIE?"

# PRONOSTICAŢI, VĂ ROG!

**DOI INTERESAŢI ŞI DOI NEUTRI ANTICIPEAZĂ LUPTA DIN PRIMA GRUPĂ A „CAMPIONATULUI EUROPEI"**

O dată cu fluierul final (ce fluier trist, apropo de reportajul nostru la **Snagov...**) al arbitrului portughez **Leite,** marea întrebare, alături de aceea, **„Ce credeţi despre joc ?",** era aceasta: **„Cine va fi în fruntea clasamentului grupei I în seara de 24 noiembrie, cînd se dispută la Bucureşti ultimul meci al seriei, România — Ţara Galilor ?"** Cum ştim că o asemenea chestiune îi interesează mult pe cititorii noştri, am întreprins un sondaj printre cei prezenţi la **Bratislava;** ne-am ales doi interlocutori direct interesaţi — pe căpitanii echipelor **României şi Cehoslovaciei,** CORNEL DINU şi IOSEF ADAMEC — şi doi „jucători de Pronosport" neutri, pe secretarul general al Federaţiei ungare de fotbal, fostul internaţional **Ioszef Börzsei,** prezent la meci, şi pe arbitrul partidei, portughezul **Leite.** Condiţiile micului nostru concurs erau acestea:

● **indicaţi rezultatele partidelor care mai sînt de disputat în grupa primă;**

● **daţi, în consecinţă, clasamentul final al grupei.**

Am primit următoarele răspunsuri:

ARBITRUL LEITE **(Portugalia)** care a precizat că nu cunoaşte direct echipa **Finlandei** şi o judecă după rezultate: Finlanda — Ţara Galilor 0—0; Finlanda — Cehoslovacia 0—1; Finlanda — România 0—1; Ţara Galilor — Finlanda 2—0; Cehoslovacia — Ţara Galilor 2—1; România — Cehoslovacia 2—1; România — Ţara Galilor 2—1. CLASAMENT: 1.—2. ROMÂNIA 8—3 9 puncte; 1.—2. Cehoslovacia 8—4 9 puncte; 3. Ţara Galilor 4 puncte; 4 Finlanda 2 puncte.

BORZSEI — secretarul general al federaţiei ungare de fotbal: Finlanda — Ţara Galilor 2—0; Finlanda — Cehoslovacia 0—1; Finlanda — România 0—1; Ţara Galilor — Finlanda 3—0; Cehoslovacia — Ţara Galilor 1—1; România — Cehoslovacia 2—0; România — Ţara Galilor 2—0. Clasament: 1. ROMÂNIA 8—2 9 puncte; 2. Cehoslovacia 7—5 8 puncte; 3. Ţara Galilor 5—8 4 puncte; 4. Finlanda 3—10 3 puncte. „Cred că echipa României, după opinia mea cea mai bună din grupă, se va califica", a comentat pronosticul său fostul internaţional maghiar.

ADAMEC — căpitanul echipei reprezentative a Cehoslovaciei: Finlanda — Ţara Galilor 3—1; Finlanda — Cehoslovacia 0—3; Finlanda — România 1—1; Ţara Galilor — Finlanda 1—0; Cehoslovacia — Ţara Galilor 2—0; România — Cehoslovacia 0—0; România — Ţara Galilor 2—0. Clasament: 1. CEHOSLOVACIA 10—2 8 puncte; 2. România 6—2 7 puncte; 3. Ţara Galilor 7—12 4 puncte; 4. Finlanda 5—10 4 puncte.

DINU — căpitanul echipei României: Finlanda — Ţara Galilor 1—0; Finlanda — Cehoslovacia 1—1; Finlanda — România 0—2; Ţara Galilor — Finlanda 2—0; Cehoslovacia — Ţara Galilor 1—0; România — Cehoslovacia 2—0; România — Ţara Galilor 3—1. Clasament: 1. ROMÂNIA 10—2 9 puncte; 2. Cehoslovacia 7—3 7 puncte; 3. Ţara Galilor 5—7 3 puncte; 4. Finlanda 3—9 4 puncte.

BILANŢ: Trei dintre **„buletinele Pronosport"** completate la **Bratislava,** văd echipa **României** calificată, şi unul pe cea a Cehoslovaciei. Să aşteptăm verdictul timpului.

## CONFIDENŢE

● Rînduri pentru învingători! *N-a cîştigat duminică, la Bratislava, echipa noastră naţională. În schimb am întîlnit acolo peste 3000 de învingători, învingătorii pasiunii şi speranţei. Suporterii reprezentativei şi ai fotbalului românesc au avut acolo admirabili ambasadori... Din toată ţara! Pe una dintre placardele răsărite în diferitele sectoare ale tribunei am citit:* „Sportivii din Huşi salută echipa naţională!". *Din Huşi, un oraş care nu are nici măcar în divizia C echipă, şi de acolo au venit adevăraţi iubitori de fotbal, cale de sute şi sute kilometri. Dacă tricolorii nu le-au putut dărui o victorie, să le oferim vajnicilor suporteri măcar cîteva cuvinte de laudă. Şi de consolare, adică promisiunea internaţionalilor noştri că îi vor „răzbuna" la toamnă. Întîlnire, deci, la 14 noiembrie, pe stadionul „23 August" din Bucureşti, uriaşului cor de susţinători ai echipei României, de la Bratislava.*

● Ribeiro precizează... *La faza care a dus la dictarea penaltiului în favoarea echipei Cehoslovaciei, din minutul 75, Ribeiro — singurul purtător al ecusonului F.I.F.A. din trioul arbitrilor portughezi — ne-a declarat:* „Înainte ca mingea să lovească mîna lipită de corp a apărătorului român, acesta a fost şocat, prin lovirea în luptă pentru balon, de către jucătorul advers cu nr. 10. Din păcate, colegul meu era plasat în spatele perechii care îşi disputa mingea şi a reacţionat, foarte prompt este drept, la ecoul tribunei. Eu nu am semnalizat hent". *Fără comentarii.*

● Mărturisiri de noapte. *Duminică seara, după terminarea recepţiei oferite în cinstea jucătorilor ambelor echipe, Adamec şi alţi colegi din formaţia cehoslovacă au rămas la un pahar de bere pe terasa splendidului hotel „Devin", de pe malul Dunării. Abia atunci se depărtase acea neobişnuită căldură care stăpînise Bratislava, făcînd tot aşa de grea respiraţia ca la Guadalajara. Aveam adeseori senzaţia dificultăţii de inhalare. Dar în teren, ce-o fi fost!*

● *Dar să revenim la Adamec. În orele de noapte, eliberat de tensiunea meciului — care l-a făcut de o nervozitate cu totul neobişnuită — Adamec spunea celor din preajmă:* „Astăzi, mi-am jucat meciul vieţii. Şi a fost un meci norocos, n-am ce zice!". *Aflînd mărturisirea căpitanului naţionalei cehoslovace am înţeles mult mai bine de ce săruta cu atîta fericire gazonul după ce mingea („Off! O minge blestemată!" — exclamaţie Sătmăreanu) lui Vesely se ducea ţopăind în plasa porţii lui Răducanu.*

● Finlandezii şi galezii absenţi. *La Bratislava nu am înregistrat prezenţa vreunui observator finlandez sau galez în tribune. Cel puţin în mod oficial nici federaţia din Helsinki, nici cea din Cardiff nu a trimis pe antrenorul naţionalei să-i urmărească pe viitorii adversari. „Poate că tocmai prin această aparentă indiferenţă ne pregătesc un duş rece" remarca foarte simpaticul internaţional cehoslovac Kuna, vorbind în numele ambelor favorite ale grupei.*

Dumitru — „argintul viu" al naţionalei în partida de la Bratislava

PRIVIND MECIUL LA TELEVIZOR

# PATRU TEHNICIENI, PATRU OPINII

Meciul de la Bratislava a fost urmărit cu multă atenţie de iubitorii fotbalului, care — în faţa micilor ecrane — au trăit din plin fazele jocului, momentele sale atît de palpitante uneori.

Printre ei, desigur, s-au găsit şi numeroşi tehnicieni şi antrenori care au privit jocul nu numai ca suporteri ai echipei noastre, ci şi cu ochiul specialistului. Ne-am adresat cîtorva antrenori, cerîndu-le să-şi spună cîteva scurte opinii asupra partidei pe care au vizionat-o. Iată răspunsurile primite:

## N-AM AVUT „OMUL DE LEGĂTURĂ" DECÎT TÎRZIU

**MARIN BĂRBULESCU (antrenorul Rapidului):** „Faţă de miza meciului, era de aşteptat ca nivelul său tehnic să sufere. Dar nu m-am aşteptat ca cehoslovacii să joace cum au jucat. Nu au fost mai buni ca noi, dar au atacat mai mult, cum se întîmplă de obicei în partide oficiale, cînd avantajul teritorial este de partea echipei gazdă. Iar ocaziile avute, nu prea multe faţă de ale noastre (am numărat patru la ei, două la noi) nu dau chiar dreptul la victorie. Au obţinut-o totuşi, în extremis, dar tot aşa de bine jocul se putea încheia cu un rezultat de egalitate. Să nu uităm nici că în timp ce nouă arbitrul ne-a refuzat un 11 m, după mine clar, la un fault asupra lui Lucescu, în schimb le-a dat unul foarte uşor cehoslovacilor.

În ce priveşte echipa noastră, sînt de părere că a acţionat aşa cum trebuia într-un joc oficial în deplasare şi doar lipsa de şansă sau atenţie au privat-o de un meci nul. Este adevărat însă că **jocul ofensiv n-a fost susţinut** şi după mine acest lucru s-a datorat faptului că **nu am avut omul de legătură la mijlocul terenului,** pentru că Dumitru a avut sarcina să penduleze în faţa fundaşilor centrali. Cu Nunweiller VI însă, om care ştie să paseze mai bine decît alţii, se putea realiza — cum s-a şi văzut — şi legătura de care vorbeam. În atac mă întreb dacă din punct de vedere psihologic era indicată înlocuirea lui Neagu, care — oricum atrăgea asupra lui doi oameni. Fără el, aceştia au devenit liberi pentru propriile acţiuni ofensive. De asemenea cred că randamenul lui Neagu, om de gol, ar fi fost mai mare, alături de Dumitrache, decît ca extremă retrasă, sarcină neobişnuită pentru el.

Aceste sînt impresiile pe care mi le-am făcut, în măsura în care le permite vizionarea unui meci pe micul ecran".

## DUPĂ RATAREA PENALTI-ULUI TREBUIA SĂ ATACĂM MAI SUSŢINUT

**NICOLAE ROŞCULEŢ (profesor la I.E.F.S.):** „Prezent la meciul de la Swansea, în care echipa Cehoslovaciei a învins Ţara Galilor cu 3—1, pot afirma că în partida cu România elevii antrenorului Novak au evoluat mult sub nivelul arătat acolo unde au aplicat o idee de joc corespunzătoare, bazată pe o perfectă organizare a apărării ca şi pe lansarea unor contraatacuri periculoase mai cu seamă în ultimele 30 de minute de joc, cînd de altfel şi-au şi adjudecat victoria. Surprinzător de slab au evoluat la Bratislava Adamec, Capkovici şi Stratil, care fuseseră cei mai buni jucători în meciul de la Swansea. După opinia mea, cauzele insuccesului echipei noastre sînt legate în principal de **totala renunţare la jocul ofensiv.** În momentul în care s-a observat că adversarul nu reprezintă pericol, trebuia schimbată tactica în aşa fel încît să se fi ieşit cu hotărîre la atac, căutîndu-se dirijarea paselor mai mult în profunzime, în dauna celor laterale. **După ratarea penaltiului de către Adamec, nici că se putea găsi un moment mai favorabil pentru noi de a ataca susţinut.** Dar, cu un singur vîrf — mă refer la Dumitrache — izolat, nesprijinit, fără să aibă cu cine colabora — era firesc ca ocaziile de gol să nu se ivească. S-a dovedit încă o dată că **nu dispunem de atacanţi centrali agresivi,** pătrunzători, adevărate vîrfuri de atac, care să poată depăşi uneori chiar şi individual o apărare masivă. Remarc evoluţia corespunzătoare a celor patru fundaşi. Era normal ca după o atît de intensă perioadă de hărţuire o dată şi o dată apărarea să cedeze. Le reproşez însă fundaşilor că în finalul meciului, cînd rezultatul de egalitate ne mulţumea, n-au renunţat la jocul combinativ, tocmai atunci cînd era cazul să îndepărteze mingea din careu şi totodată pericolul, indiferent cum. Dacă ar fi procedat aşa, am convingerea că deşi echipa în ansamblu a jucat sub valoarea-i recunoscută, tricolorii s-ar fi întors cu un punct de la Bratislava.

## MAI MULT CURAJ ÎN ATAC N-AR FI STRICAT

**CONSTANTIN CERNĂIANU (antrenor la Petrolul):** „Echipa României a aplicat şi la Bratislava prea bine cunoscutul său joc de liniştire, de rupere a ritmului ofensiv al adversarului, cu acţiuni la mijlocul terenului şi apărare aglomerată. Şi puţin a lipsit, doar două minute, ca tactica aceasta, intrată de acum în reflexul jucătorilor noştri, să reuşească. Lucru ce mi se părea normal să fie aşa, cu atît mai mult cu cît formaţia cehoslovacă a lăsat, de astă dată, impresia unui adversar sub nivelul aceluia pe care ne aşteptam să-l întîlnim. Dar, pentru reuşita egalului către care s-a văzut clar că ţinteam noi, cred că nu strica, ba chiar era indicat, **mai mult curaj în atac din partea jucătorilor noştri, ceea ce ar fi putut echilibra desigur jocul, în condiţiile în care şi adversarul a dovedit suficiente fisuri în structura şi organizarea sistemului său defensiv.** Oricum însă — pornind de la concluziile jocului de la Bratislava — consider că **echipa noastră reprezentativă are în prezent o valoare care îi dă dreptul să aspire în continuare, cu cele mai mari şanse după părerea mea, pentru cîştigarea primului loc în grupă".**

## NE-A LIPSIT ÎNDRĂZNEALA

**GHEORGHE CONSTANTIN (antrenor secund la Steaua):** Încerc un dublu regret: de a nu fi reuşit un rezultat de egalitate în condiţiile în care balanţa s-a dezechilibrat cu trei minute înainte de final, şi acela de a fi scăpat chiar ocazia unei victorii preţioase, perfect posibile, în faţa unei echipe fără formă deosebită. Cehoslovacia este considerată o forţă în fotbalul mondial, dar la ora actuală firma sa este garantată mai mult de tradiţie decît de valoare. România putea învinge duminică **dacă nu exagera în ideea de a păstra cît mai mult mingea la picior,** tactică riscantă atîta timp cît nu-ţi oferă şi şansa golului. Eu am jucat sub conducerea lui Angelo Niculescu, îi cunosc crezul ofensiv aplicat la condiţiile concrete şi refuz tocmai de aceea să cred că maniera de joc abordată a fost o traducere fidelă a indicaţiilor sale. Consider că **jucătorii noştri n-au avut suficientă îndrăzneală, recomandată, de altfel, de slăbiciunea adversarilor în apărare.** Echipa a greşit dar trebuie menajată, un val de critici abătut asupra ei, mai mult ar strica decît ar drege lucrurile".

# INSTRUIRE ŞI PSEUDO-INSTRUIRE

Cine dintre noi nu a urmărit o echipă oarecare, indiferent de nivelul competiţional la care activează, în cursul unei şedinţe de antrenament, sau pe timpul obişnuitei încălziri dinaintea întrecerii propriu-zise? Şi care dintre noi, martor fiind la etalarea unora dintre cele mai subtile procedee din tehnica jocului, nu a rămas la un moment dat cu impresia că în materie de fotbal jucătorii noştri sînt pe cale să atingă (dacă nu chiar au şi atins) ceea ce într-o exprimare curentă am putea numi măiestrie? Rămîi astfel, de cele mai multe ori, mut de admiraţie în faţa unor execuţii de mare fineţe şi spectacol în care mingea este preluată perfect cu vîrful bocancului, cu călcîiul ori cu ceafa, sau în faţa unei pase matematice realizată din întoarcere, a unei mişcări înşelătoare care face vid în jur, a unor şuturi din vole expediate din afara careului, numai în colţurile porţii!

Asta, bineînţeles, la antrenament sau la încălzire. Cînd însă începe jocul şi cînd în mod firesc fotbalul adevărat, nu acela de demonstraţie, este chemat să intre în scena întrecerii, jucătorii, aceiaşi jucători cărora le-am acordat aproape fără rezervă creditul valorii, ne dezamăgesc spulberîndune cu probe de îndoielnică îndemînare şi execuţii tutelate de întîmplare, iluzia calităţii certe. Acum, în joc, mingea parcă nu mai ascultă docilă la vîrful bocancului, pasele descriu traiectorii de multe ori lipsite de sens şi utilitate, loviturile la poartă sînt rare, fără precizie ca nişte gloanţe rătăcite în căutarea unei ţinte a neputinţei, a neîmplinirii. Începi atunci să crezi în existenţa unei farse. Şi, într-adevăr vorbind — chiar dacă circumstanţele specifice întrecerii, impun firesc o anumită deosebire de criterii în apreciere, faţă de cele ale antrenamentului — realitatea este că undeva adevărul este substituit, chiar dacă nu integral, de farsă. Unde anume?

Răspunsul îl putem găsi, după părerea noastră, în primul rînd în **orientarea şi conţinutul procesului de instruire, în neconcordanţa dintre joc şi pregătirea organizată. Cu alte cuvinte, la antrenament.** Acolo unde jucătorii sînt puşi să execute, de regulă lucruri dificile — multe din acestea de tipul jongleriilor ieftine — în condiţii uşoare, fără adversar, static, pe fond de odihnă. Acolo unde meciul de verificare, de exemplu (disputat în mod obişnuit miercurea), devine dacă nu un divertisment, o formalitate, oricum momentul de efort minim din săptămînă, deoarece se joacă în compania unor adversari slabi, ca replică şi valoare, comparativ cu aceia întîlniţi duminică. Unde mijlocul de instruire cel mai frecvent folosit, miuţa, oferă fotbaliştilor posibilitatea acţionării pe asemenea spaţii şi la dimensiunile unor porţi, care creează cu timpul obişnuinţe departe de adevăr. Unde capitolul „pregătire tehnică", din cadrul lecţiei de antrenament apare şi se execută la început de şedinţă, ca şi cum ar fi vorba de învăţare şi nu atunci cînd organismul este obosit, condiţie proprie perfecţionării, realităţii competiţionale. Toate acestea, raportate la necesităţile performanţei şi dificultăţile jocului în perspectivă, pot fi considerate la un loc **pseudo-instruire,** care favorizează o perfecţionare sportivă de laborator şi nu una specifică întrecerii propriu-zise. De aici, evident, şi diferenţa izbitoare dintre demonstraţiile de virtuozitate dinaintea jocului şi „realizările" adeseori penibile din timpul acestuia, cînd de fapt se manifestă adevărata valoare sportivă.

Corectivul unei asemenea situaţii? El trebuie căutat tot în procesul de instruire, dar în **instruirea adevărată.** Aceasta **înseamnă să se pretindă din partea jucătorilor lucruri simple, execuţii corecte şi precise realizate în condiţii de dificultate maximă, adică cu adversari, în viteză, din poziţii variate, pe spaţii aglomerate în faţa porţii, pe fond de oboseală, condiţii cît mai apropiate, dacă nu chiar identice, acelora în care se desfăşoară jocul competiţional.** Aceasta ar înseamna ca meciul de verificare din cursul săptămînii să creeze echipei respective probleme asemănătoare acelora pe care jucătorii le vor avea de înfruntat duminica. Aşa cum ar fi, de la caz la caz, exemplul **apărărilor aglomerate sau al atacurilor supranumerice.** Sau folosirea unor mijloace în care să se însuşească, pînă la reflex, modul de acţiune în diferite situaţii de apărare şi atac, de perfecţionare a unor combinaţii la momente fixe, de îmbunătăţire a eficacităţii. Aceasta ar însemna de asemenea ca în antrenamente, execuţiile de tehnică individuală să fie repartizate pe toată durata lecţiilor, chiar şi la sfîrşitul acesteia, pentru ca jucătorul să poată realiza execuţii bune şi în condiţii de oboseală fizică, aşa cum i se pretinde în jocul competiţional. Numai în acest fel, considerăm noi că instruirea ar putea căpăta un sens real, iar performanţa şi măiestria sportivă dimensiunile valorilor certe.

**Mihai IONESCU**

# CREDIT RETRAS...

**Pentru etapa a 24-a din 22 mai, programarea arbitrilor la meciurile echipelor de tineret-rezerve, a suferit o mutaţie de optică din partea Colegiului Central al arbitrilor. Simpla lectură a celor desemnaţi să conducă aceste meciuri în această etapă trădează renunţarea deliberată la delegarea arbitrilor locali, metodă împămîntenită pînă în momentul de faţă, din considerente economice, bineînţeles. Dar creditul aprioric acordat unor arbitri din oraşele echipelor gazdă, în virtutea unor obligaţii etice presupuse a fi compatibile cu calitatea de „cavaler al fluierului", s-a diminuat progresiv şi, sub avalanşa protestelor pe marginea unor arbitraje sistematic părtinitoare, federaţia se vede nevoită să jertfească mijloace băneşti pe altarul corectitudinii depline. Măsura ni se pare judicioasă, dar deplingem cauzele care au impus-o. Ea reprezintă o „reparaţie" din mers absolut necesară, la organizarea unei competiţii care şi aşa prezintă lacune şi inconveniente.**

**(I. C.)**

● Joi, 20 mai la orele 11, la „Casa Prieteniei" din ARAD, în cadrul festivalului „Primăvara arădeană", scriitorul şi caricaturistul NEAGU RADULESCU vorbeşte despre „NIMIC DESPRE JAPONIA, TOTUL DESPRE TURNUL BABEL", conferinţă din lumea literaturii, teatrului şi a fotbalului de ieri şi de azi.

# Specialiştii au cuvîntul

# OMUL DE GOL

Problema jucătorului realizator în cadrul unei echipe a constituit, de-a lungul întregii perioade de dezvoltare şi afirmare a fotbalului una dintre preocupările principale care au stat în atenţia tehnicienilor de pretutindeni, explicaţia acestui interes deosebit fiind pusă, indiscutabil, pe seama raţiunii de bază a întrecerii sportive : lupta pentru obţinerea victoriei. Pentru împlinirea acestui deziderat, însă, a unor cerinţe de care sînt legate înseşi sensul şi calitatea spectacolului fotbalistic, al performanţei în ultimă instanţă, a fost întotdeauna nevoie de un plus de perseverenţă în muncă, de pricepere profesională şi de pasiune, atît de necesare depăşirii unor dificultăţi care încep, de regulă, cu selecţia timpurie şi apar apoi pe tot parcursul activităţii de formare şi pregătire diferenţiată caracteristică unor astfel de jucători cu rol şi sarcini specifice spiritului ofensiv.

A forma un realizator presupune, înainte de toate, în practica antrenorului, a cunoaşte calităţile, temperamentul, gama întreagă a posibilităţilor psiho-fizice ale celui căruia urmează a-i fi cultivate dorinţa şi plăcerea golului. Setea de gol cum se mai spune. Pentru că adevăraţii realizatori nu pot fi recrutaţi decît din rîndul acelora care simt şi-şi manifestă deschis bucuria de a înscrie. Numai aceştia, de altfel, sînt capabili să suporte duritatea confruntării cu apărătorii, fără teama riscurilor pe care le ascunde şocul angajamentului fizic în zona fierbinte a finalizării.

Şi acum, plecînd de la calităţi, particularităţi şi mod de acţiune, să încercăm a distinge principalele categorii de realizatori. În primul rînd, tipul „buldozer", reprezentat, în trecut, de jucători ca *Ene I* şi *Vaczi*, sau *Iancu* şi *Caraman*, astăzi. Fotbaliştii din această categorie se remarcă prin gabaritul lor impresionant, forţă şi mare putere de pătrundere. Enumerînd aceste calităţi avem parcă în minte figura fostului jucător dinamovist din perioada anilor 1952-1962, *Alexandru Ene*, jucător cu un suport moral şi fizic deosebit, care se lupta cu adversarul fără încetare şi fără să ţină seama de numărul şi duritatea loviturilor primite în angajamentul direct. Ene I nu era un virtuos al balonului, avea chiar unele insuficienţe tehnice. În schimb, se bătea, fără menajamente pentru minge în zona porţii şi pentru aceasta era temut de toţi adversarii. Aşa a şi ajuns, de altfel să domine, la un moment dat, plutonul golgeterilor, cîştigînd întrecerea directă cu ceilalţi concurenţi divizionari.

Cea de-a doua categorie de realizatori o formează tipul aşa-numit „vulpe", denumire atribuită jucătorilor care reuşesc printr-o mare abilitate tehnică, plasament, subtilitate şi vicleşug să-şi înşele adversarii şi să-i domine prin virtuozitate în zona de prelucrare şi mai ales de concretizare a golului. Din această grupă citîm exemplul lui *Ozon*, jucător care evita frecvent lupta directă cu apărătorii, găsind mereu soluţii pentru a trimite mingea în plasa porţii adversarilor săi; *Dumitrache* — fotbalist deosebit de dotat cu tendinţe evidente de ridiculizare a apărătorilor, *Iordănescu* şi alţii.

În activitatea mea ca antrenor problema formării unui om de gol, în adevăratul înţeles al cuvîntului, a constituit aş putea spune, permanent o preocupare de bază. Dintre numeroasele exemple pe care mi le oferă rezultatele unei practici îndelungate, aş cita numai cîteva a căror evoluţie sportivă mi se pare deosebit de semnificativă. Este vorba, în primul rînd, de atacantul *Drăgan* de la Flacăra Moreni, jucător de care m-am ocupat în mod special pentru a-i dezvolta aptitudinile de realizator, situat, de altfel, în perioada anilor 1964-1967 printre cei mai eficace fotbalişti din divizia secundă a ţării. Promovat după aceea, ca urmare a saltului de valoare înregistrat, la Petrolul Ploieşti, Drăgan a avut neşansa de a înfrunta concurenţa lui *Dridea* şi stăpînit de complexe şi insuficient ajutat de antrenori s-a pierdut treptat, în ciuda calităţilor care-l recomandau ca un element cu frumoase perspective de realizator.

Cel de-al doilea caz, acela al lui *Ciupitu* este şi mai interesant. În perioada în care activam, ca antrenor la Progresul Brăila, Ciupitu — jucător bine dotat fizic, cu un remarcabil simţ al porţii şi şut puternic nu reuşea la început să-şi valorifice adevăratele posibilităţi. Aşa se şi face că în întreg turul anului 1969 el nu a realizat decît un singur gol. Pentru retur, însă, ţinînd seama de preferinţele şi particularităţile jocului său în cadrul echipei, i-am limitat sarcinile şi zona de acţiune, plasîndu-l la nivelul celui mai avansat vîrf şi oferindu-i, prin activitatea altor jucători, mingi de finalizat. În acelaşi timp, în antrenamente, am urmărit cu el o mai bună sincronizare a pasei finale cu dezlipirea de lîngă adversar, infiltrarea în culoare de contraatac, eliminarea mişcărilor în plus, folosirea raţională a driblingului, simplificarea la maximum a execuţiei de lovire a mingii, exersarea trasului la poartă, cu şi fără adversar, etc. Rezultatul? În returul aceluiaşi campionat Ciupitu a marcat în 14 etape la care a participat efectiv, 15 goluri! Iar în toamna anului 1970 a fost transferat la Petrolul, unde a devenit, chiar după primele evoluţii, titular în echipa ploieşteană. În sfîrşit, cel de-al treilea caz, juniorul Ologu, jucător cu calităţi deosebite de realizator, mi-a inspirat încrederea de a-i încredinţa sarcinile şi rolul pe care-l îndeplinise cu atît succes în formaţia brăileană, Ciupitu. Primele satisfacţii n-au întîrziat să apară şi după cinci etape ale campionatului 1970-1971 tînărul Ologu marcase şase goluri în campionat! Dar un accident nefericit (ruptură de menisc) i-a întrerupt pentru moment, sper, ascensiunea pe drumul destul de promiţător spre vîrful piramidei.

Aceste trei exemple şi multe altele asemănătoare lor, mi-au întărit convingerea că în practica de antrenor munca pentru formarea şi pregătirea jucătorului realizator trebuie să capete în conţinut, sensul pe care îl conferă caracterul competiţiei şi întrecerii. Şi acest sens este creşterea capacităţii ofensive a echipei, golul şi, în final, victoria.

**VIRGIL BLUJDEA**
antrenor

# CUM NE ORGANIZĂM LA LOVITURA DE ÎNCEPERE?

Au fost şi sînt şi astăzi multe echipe care — excepţie făcînd de la o anumită obişnuinţă, în virtutea căreia, lovitura de începere este considerată încă o simplă formalitate — s-au folosit şi se folosesc la maximum şi în mod raţional, de avantajele oferite de acest moment fix al jocului în scopul finalizării unor acţiuni iniţiate de la centrul terenului, chiar de la primul fluier al arbitrului şi desfăşurate apoi cu viteză pe direcţia cea mai scurtă către poarta adversă. Să ne amintim de exemplul din trecut al unor formaţii ca acelea al vechiului Sportul studenţesc şi Juventus, sau mai recent al Progresului cu un Oaidă impetuos şi eficace lansat de pasa ideală a lui Mateianu, care surprindeau, de regulă, prin simplitatea şi rapiditatea manevrei şi a execuţiei, apărări tributare lipsei de atenţie şi mai ales lipsei de organizare. Şi de aici, din asemenea situaţii, au rezultat goluri primite cu multă uşurinţă, handicapuri adeseori greu de recuperat care au netezit, nu o dată, căile înfrîngerii.

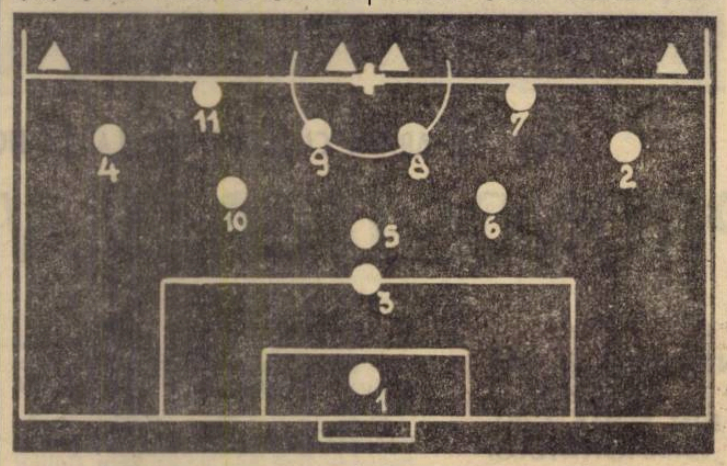


LEGENDA: punct alb = jucător în apărare; triunghiu = jucător în atac; semnul plus = minge.

Figura 1

De aceea, pornind de la ideea evitării unor astfel de surprize neplăcute, care în fotbal pot avea un caracter decisiv asupra rezultatului final al unei partide, ne-am propus în rîndurile ce urmează, o prezentare succintă a unui complex de măsuri ce se impun în organizarea defensivei, bazate pe principiul unei aşezări raţionale a jucătorilor în teren, în scopul acoperirii cu prioritate a zonei periculoase pentru poarta proprie şi a închiderii culoarelor de acces ale înaintaşilor pe direcţiile cele mai favorabile finalizării.

În practică, o apărare eficientă care să răspundă necesităţii de a para acţiunea fulgerătoare a adversarului, iniţiată în momentul execütării loviturii de începere, ar putea fi dispusă, în principiu, aşa după cum se arată în figura nr. 1.

Şi în ce constă de fapt raţiunea unui asemenea sistem de organizare? În primul rînd, cele două extreme (7 şi 11) se vor plasa înspre interior pentru a reduce posibilitatea ca unul din cei doi mijlocaşi adverşi să primească mingea, direct sau prin intermediul unuia dintre atacanţi. Cuplul înaintaşilor centrali ai echipei în apărare (8 şi 9) se aşează pe cerc pentru a putea ataca cît mai rapid pe înaintaşii centrali adverşi. Cei doi fundaşi laterali (2 şi 4) se dispun la 5—6 m faţă de extremele adverse, urmărind, pe de o parte, ca acestea să nu primească mingea la picior, iar pe de altă parte, să ajungă primii la balon în cazul cînd lansarea s-a făcut pe aripi printr-o pasă lungă cu intenţia realizării elementului surpriză. Mijlocaşii (6 şi 10) şi unul dintre fundaşii centrali (5) se plasează în zona mediană a terenului propriu, formînd un triunghi imaginar cu vîrful înapoi. În felul acesta ei asigură un dublaj perfect, atît cuplului de înaintaşi centrali, cît şi celor doi fundaşi laterali. Celălalt fundaş central (3), la cîţiva metri în spatele colegului său de post şi în rol de „libero", are sarcina de a acţiona în sprijinul oricăruia dintre coechipierii săi aflaţi în dificultate. În sfîrşit, portarul avansează şi el în teren, dar nu prea mult (circa 3—4 m), în eventualitatea că va fi nevoie să intervină la o minge aruncată de adversar peste zonele ocupate de restul apărătorilor. Prin această aşezare echipa în defensivă poate înlătura orice surprindere din partea adversarului cu condiţia ca fluierul de executare a loviturii de începere să o găsească deja organizată.

Cîteva cuvinte despre „mingea de arbitru", considerată tot o lovitură de începere şi care poate deveni foarte periculoasă mai ales atunci cînd este dictată în apropierea porţii. Măsurile care se impun în astfel de cazuri urmăresc, în principal, blocarea drumului balonului către poartă. Astfel (aşa cum se arată în figura nr. 2) în spatele apărătorului care se angajează direct în dispută, la circa 2 m, trebuie format un zid de 2—3 jucători aşezaţi strîns unul lîngă altul în aşa fel încît să nu lase spaţii prin care s-ar putea eventual strecura mingea. În acest fel poate fi blocat, cu şanse de reuşită, orice şut trimis direct după ce mingea lăsată să cadă de arbitru a atins pămîntul. Distanţa de sub 3 m a zidului mai prezintă şi avantajul că în situaţia că, din executarea şutului direct spre poartă, este lovită mîna vreunui apărător, fără a exista elementul intenţional, conform regulamentului nu se poate acorda lovitura de la 11 m. După respingerea balonului apărătorii trebuie să se deplaseze cu rapiditate în faţă reluîndu-şi în primire locurile obişnuite în dispozitivul propriu defensiv. Ieşirea în faţă a acestora trebuie să se facă simultan, în aşa fel încît atacanţii adverşi să rămînă în poziţie de ofsaid în cazul cînd mingea ar putea fi retrimisă pe direcţia porţii, în faza imediat următoare.

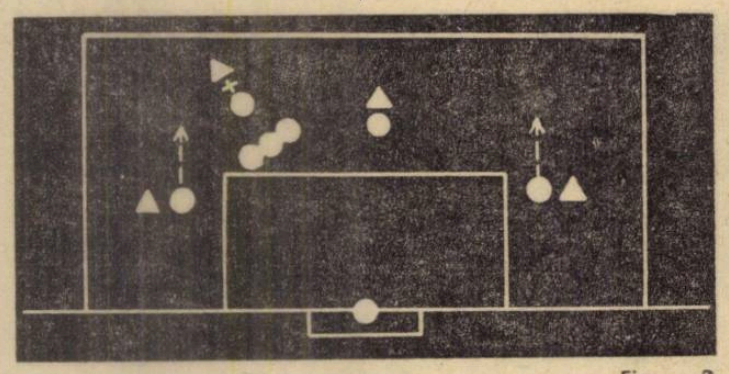

Figura 2

**CORNEL SIMIONESCU**
lector universitar

**Divizia B**

# O ETAPĂ A GAZDELOR

BUCUREȘTI : **Matache**, portarul Ceahlăului, reține cu siguranță balonul. Fază din meciul **Metalul București — Ceahlăul Piatra Neamț** 1—1 (0—0). Foto : V. ONESA

## PERFORMANȚA ETAPEI

**Dunărea Giurgiu — Sportul studențesc 0—1 (0—0)**

**A MARCAT : Duțan (min. 47).**
**DUNĂREA : Purcaru — Iacob, COJOCARU, Bălosu, Rădoi — Mustață, Manciu (min. 52 : Țigănilă) — LEȘEANU, Cristache (min. 81 : Ivan), Sandu, Lungu.**
**SPORTUL STUDENȚESC : Stan — GAL, BOC, Dumitru Nicolae, Rădulescu (min. 83 : Mățăoanu) — Jamaischi (min. 52 : Culda), BALABAN — BUJOR, DUȚAN, Kraus, Ciornoavă.**
**A arbitrat foarte bine Zaharia Drăghici (Constanța).**

Duminică la Giurgiu, studenții bucureșteni au jucat „o mare carte" în efortul lor de a rămîne în plasa liderului, care azi susține la Bacău meciul-cheie al campionatului. De altfel, înainte de meci antrenorul I. Motroc ne spunea că-și pune mari speranțe în acest meci, iar dacă elevii săi îl vor pierde, atunci vor scăpa orice șansă de a promova. În consecință, oaspeții, bine pregătiți tactic, cu o apărare în care a jucat fără greșeală Boc (se pare că în curînd acest jucător își va reveni la forma care l-a consacrat), cu o linie de mijloc în continuă mișcare și cu o înaintare în vervă, pusă pe „fugă", au dominat cea mai mare parte a meciului, cucerind în final o victorie la care s-au gîndit... o săptămînă. În ciuda terenului tare, nenivelat (cînd credeai că-ți reușește un stop mingea îți sărea în genunchi !), partida a plăcut spectatorilor atît prin ritmul alert și cursivitate, cît și prin fair-play-ul celor două echipe.

Arma principală a învingătorilor a fost contraatacul. La un asemenea contraatac (min. 47) Ciornoavă îi pasează excelent lui Duțan, care se „lansase", acesta șutează spre poarta neatentului Purcaru și înscrie un gol parabil. După gol, oaspeții s-au apărat cu calm, reușind să păstreze avantajul minim. În finalul partidei Dunărea a fost pe punctul de a egala, dar Rădoi a ratat de la 4 m !

● **PETRE MÎNDRU (antrenor la Dunărea) :** „Jocul a fost plăcut, adversarul s-a dovedit a fi mai bun decît noi. Mi-au plăcut evoluțiile lui Boc și Duțan, iar din echipa noastră nu-l pot remarca decît pe Cojocaru"

● **ION MOTROC (antrenor la Sportul studențesc) :** „Sînt foarte fericit de cele două puncte obținute azi, care ne dau speranțe pentru următoarele jocuri. Păcat că terenul tare a influențat într-o oarecare măsură calitatea jocului".

● **ZAHARIA DRĂGHICI (arbitru) :** „Sînt mulțumit că jocul nu mi-a pus probleme. Oaspeții au fost mai buni și consider meritată victoria"

PAUL PANĂ

## UN JOC NUL !

**C.S.M. Sibiu — Corvinul Hunedoara 0—0**

**C.S.M. : Liebhardt — Zaharia, David, Nistor, Voicu, — Constantin, Flichiș — Schwartz (min. 46 : Rădoi), Stoicescu, Unguroiu (min. 66 : Tarcu), Crețu.**
**CORVINUL : Socol — Ciaușu, Stan, Naghi, Coiculescu II — Steiner, Ștefănescu (min. 86 : Giurgiu) — Coiculescu I, Csergő, Foca, Mercea.**
**A arbitrat foarte bine N. Barna (Tîrnăveni).**

În etapa a 25-a, foarte aproape de sprintul final al întrecerii, C.S.M. Sibiu și Corvinul, situate pe locurile 3 și, respectiv, 4 în clasament, dar la o distanță greu recuperabilă față de Crișul și Politehnica Timișoara, principalele aspirante la șefia seriei, s-au întîlnit la Sibiu într-un meci a cărui miză nu era nici lupta pentru promovare și, cu atît mai puțin, aceea pentru evitarea retrogradării. În consecință și în perspectivă o partidă în care fotbalul adevărat — ocolit de atîtea ori de dragul rezultatului cu orice preț — putea cu justificate șanse de reușită, să facă apel la fidelitatea unor slujitori recomandați, cel puțin teoretic, de pozițiile lor fruntașe și mai ales, de tradiția fotbalistică a celor două mari centre muncitorești, Sibiu și Hunedoara.

Realitatea, a fost însă decepționantă. Și asta — ca să nu fim cituși de puțin părtinitori — grație în egală măsură ambelor combatante. În primul rînd, datorită oaspeților care s-au apărat (apărînd, ce ? victoria din tur ? locul 4 în clasament ?) un meci întreg cu toți cei 11 oameni în treimea proprie, organizînd grămezi ca la rugbi, folosind adeseori mijloace din arsenalul unor discipline sportive neînrudite cu fotbalul. Datorită, evident, și gazdelor, confuze și nehotărîte în prima repriză, dezlănțuite și nechibzuite în cea de-a doua.

Dintr-o asemenea confruntare a rezultat, firesc, un joc nul atît ca scor final, cît și ca valoare sportivă. Și chiar ca efect al rezultatului asupra poziției în perspectivă a celor două echipe. De aceea, ni s-a părut cel puțin bizară manifestarea de bucurie a hunedorenilor, la sfîrșitul meciului, bucurie pe care am putea-o pune — după noi — nu pe seama unui succes pe care-l considerăm lipsit de semnificație, ci mai curînd pe aceea a eliberării, în cele din urmă, a elevilor antrenorului Stepan de supliciul unei rezistențe chinuitoare și lipsite de glorie.

M. I.

● REZULTATE ● CLASAMENTE ● ETAPA VIITOARE ●

### SERIA I

Dunărea Giurgiu — Sportul studențesc 0—1 (0—0), Politehnica Galați — Poiana Cîmpina 2—1 (0—0), Metrom Brașov — F.C. Galați 4—1 (4—0), Metalul Tîrgoviște — Progresul Brăila 1—0 (1—0), Portul Constanța — C.F.R. Pașcani 1—0 (0—0), Flacăra Moreni — S.N. Oltenița 2—2 (1—1), Metalul București — Ceahlăul P. Neamț 1—1 (0—0). Partida Știința Bacău — A.S.A. se dispută azi.

| | | | | | | |
|---|---|---|---|---|---|---|
| 1. A.S.A. Tg. M. | 24 | 16 | 4 | 4 | 60—22 | 36 |
| 2. Sp. studențesc | 25 | 15 | 4 | 6 | 34—24 | 34 |
| 3. Metalul Tîrg. | 25 | 15 | 2 | 8 | 31—23 | 32 |
| 4. Prog. Brăila | 25 | 12 | 5 | 8 | 29—21 | 29 |
| 5. Ceahlăul P. N. | 25 | 12 | 3 | 10 | 27—26 | 27 |
| 6. F.C. Galați | 25 | 11 | 4 | 10 | 30—29 | 26 |
| 7. Metalul Buc. | 25 | 9 | 7 | 9 | 27—19 | 25 |
| 8. Dunărea Giurgiu | 25 | 11 | 3 | 11 | 21—26 | 25 |
| 9. Portul C-ța | 25 | 10 | 5 | 10 | 18—24 | 25 |
| 10. C.F.R. Pașcani | 25 | 9 | 6 | 10 | 34—32 | 24 |
| 11. S.N. Oltenița | 25 | 9 | 6 | 10 | 24—31 | 24 |
| 12. Știința Bc. | 24 | 8 | 5 | 11 | 26—29 | 21 |
| 13. Poiana Cîmpina | 25 | 8 | 5 | 12 | 25—28 | 21 |
| 14. Poli. Galați | 25 | 9 | 2 | 14 | 24—28 | 20 |
| 15. Metrom Brașov | 25 | 6 | 8 | 11 | 20—29 | 20 |
| 16. Flacăra Moreni | 25 | 1 | 7 | 17 | 17—56 | 9 |

Ceahlăul P. Neamț — Metrom Brașov, Dunărea Giurgiu — Politehnica Galați, Poiana Cîmpina — C.F.R. Pașcani, Sportul studențesc — Metalul Tîrgoviște, F.C. Galați — Progresul Brăila, Portul Constanța — Flacăra Moreni, S.N. Oltenița — Știința Bacău, A.S. Tg. Mureș — Metalul București.

### SERIA A II-a

Minerul Baia Mare — C.S.M. Reșița 2—1 (1—1), Crișul Oradea — Gloria Bistrița 1—0 (0—0), Minerul Anina — Electroputere Craiova 3—0 (1—0), Politehnica Timișoara — C.F.R. Arad 2—0 (1—0), Vagonul Arad — Gaz metan Mediaș 3—1 (2—1), Metalurgistul Cugir — U.M. Timișoara 3—2 (0—1), C.S.M. Sibiu — Corvinul Hunedoara 0—0, Olimpia Satu Mare — Olimpia Oradea 1—0 (0—0).

| | | | | | | |
|---|---|---|---|---|---|---|
| 1. Crișul Oradea | 25 | 16 | 6 | 3 | 40—17 | 38 |
| 2. Poli. Timișoara | 25 | 13 | 8 | 4 | 35—16 | 34 |
| 3. C.S.M. Sibiu | 25 | 13 | 3 | 9 | 44—29 | 29 |
| 4. Corvinul Huned. | 25 | 11 | 6 | 8 | 35—24 | 28 |
| 5. Olimpia S.M. | 25 | 12 | 3 | 10 | 27—23 | 27 |
| 6. Minerul Anina | 25 | 12 | 3 | 10 | 28—26 | 27 |
| 7. Metalurgistul Cugir | 25 | 10 | 7 | 8 | 28—27 | 27 |
| 8. Gloria Bistrița | 25 | 10 | 4 | 11 | 26—33 | 24 |
| 9. Gaz metan Mediaș | 25 | 10 | 4 | 11 | 26—35 | 24 |
| 10. Electroputere Craiova | 25 | 7 | 9 | 9 | 23—35 | 23 |
| 11. Minerul B. M. | 25 | 10 | 2 | 13 | 36—32 | 22 |
| 12. Olimpia Oradea | 25 | 9 | 4 | 12 | 24—31 | 22 |
| 13. C.S.M. Reșița | 25 | 8 | 4 | 13 | 29—32 | 20 |
| 14. C.F.R. Arad | 25 | 8 | 4 | 13 | 18—33 | 20 |
| 15. Vagonul Arad | 25 | 7 | 4 | 14 | 18—35 | 18 |
| 16. U.M. Timișoara | 25 | 5 | 7 | 13 | 22—31 | 17 |

Corvinul Hunedoara — Minerul Baia Mare, Gaz metan Mediaș — Crișul Oradea, Olimpia Oradea — Metalurgistul Cugir, Minerul Anina — Olimpia Satu Mare, C.F.R. Arad — Electroputere Craiova, C.S.M. Reșița — C.S.M. Sibiu, U. M. Timișoara — Vagonul Arad, Gloria Bistrița — Politehnica Timișoara.

**ÎN VIZITĂ LA...**

## ELECTROPUTERE CRAIOVA

Cu antrenorul **WILLY VORONCOVSCHI**, o discuție despre fotbal poartă întotdeauna amprenta pasiunii profesionale și a unui spirit de obiectivitate și competență care-ți inspiră sentimentul unui respect, ce se adaugă convingător prețuirii față de fostul jucător. De curînd, l-am vizitat la Craiova cu ocazia unui joc, în care Electroputere, echipa ale cărei destine i-au fost încredințate la începutul acestui an, întîlnea pe liderul seriei a doua, Crișul.

— Supărat, desigur, de înfrîngere ? l-am întrebat la puțin timp după ieșirea din teren. În loc de răspuns a zîmbit puțin crispat, apoi m-a invitat, discret, într-un loc retras, ideal pentru o destăinuire, pe care simțea de mult nevoia să o împărtășească cuiva care să-l poată înțelege.

**— Cînd am venit la Craiova, în iarnă, prima acțiune pe care am inițiat-o, cu gîndul la o perspectivă cu mari posibilități de realizare, a fost întinerirea lotului, mai bine-zis, finalizarea unui proces de metamorfoză început în structura formației și în concepția sa de joc. În mod evident, rezultatele dorite nu puteau să apară imediat. Și poate de aceea atmosfera de neîncredere creată în jurul echipei a constituit un balast în plus împotriva căruia a trebuit — și continui — să lupt cu hotărîre.**

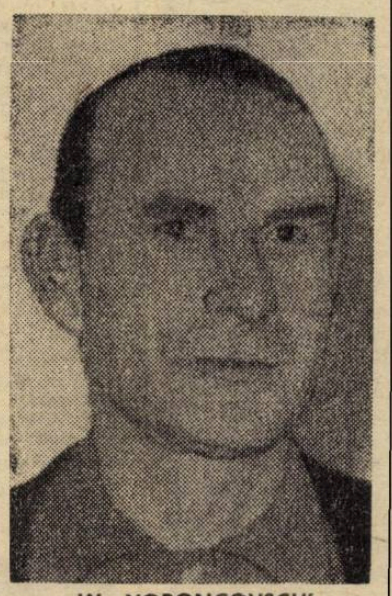

W. VORONCOVSCHI

— Care sînt, de fapt, principalele schimbări în componența formației și cum se manifestă concret efectul lor ?

**— În locul unor jucători mai vechi, ca Lovin, Al. Stănescu, Chesnoiu, au promovat tinerii Georgescu, Gîtan, Stanciu, Cotoșman, Bălosu, Țană și alții, ceea ce a făcut ca media de vîrstă să scadă spectaculos pînă la 21—22 de ani ! În aceste condiții, lipsa de experiență competițională a noului val și mai ales nereușita, de moment, a unor insistente căutări pentru găsirea formulei optime a atacului, ne-au împiedicat să depășim zona de mijloc a clasamentului, să confirmăm, prin rezultate, veleitățile și dorința de afirmare ale unor jucători tineri și talentați.**

— Asta ar fi, să spunem, singurul neajuns declarat, împotriva acțiunii W.V. (n.r. Willy Voroncovschi) ?

**— Ar fi fost bine să fie așa. Dar ce te faci, cînd pentru pregătire și joc ai la dispoziție un teren complet degradat, cu pămînt (stadionul Tineretului) pe care se mai antrenează încă 7—8 echipe de fotbal și rugbi ? Cînd echipa noastră, Electroputere, considerată o cenușăreasă pe plan local, are de înfruntat concurența greu de evitat a Universității ? Cînd din numărul total de aproape 9 000 de salariați ai uzinei, nici 300 dintre aceștia nu sînt membri susținători ? Cînd...**

— Dar conducerea secției ? Cum se manifestă sprijinul celor care răspund moral de soarta echipei ?

**— Marea majoritate a acestora sînt foarte ocupați cu probleme de producție, iar timpul rămas pentru problemele fotbalului este insuficient și cu utilitate redusă. La drept vorbind, nu-i prea văd pe conducători și nici ei nu prea mă văd pe mine. Nu mă ajută, dar nici nu se amestecă în treburile mele. Cum s-ar spune, sînt neutri.**

Și asta — adăugăm noi — într-o perioadă de adînci transformări în viața echipei, care are nevoie mai mult ca oricînd de un ajutor moral și material eficient, pentru împlinirea unor năzuințe care sînt nu numai ale muncitorilor puternicei uzine Electroputere, ci ale tuturor iubitorilor de fotbal din Cetatea Băniei.

Mihai IONESCU

## UN PREZUMTIV GOLGETER...

*Purtătorul tricoului cu nr. 9 al divizionarei B Știința Bacău, NICOLAE PELEA, are 21 de ani, s-a născut la Băilești-Dolj și a debutat ca jucător la Metalul Tr. Severin. În prezent se numără printre cei mai eficace atacanți ai seriei I, la un moment dat chiar a condus în clasamentul golgeterilor, dar, în ultimele săptămîni, numele lui n-a mai apărut la rubrica „au marcat". Explicația ?*

**— În partida cu Politehnica, de la Galați, chiar în min. 4 am fost accidentat și nevoit apoi să stau pe tușă patru etape — *ne spunea recent temperamentalul înaintaș băcăuan.* Pînă la accident conduceam în clasamentul golgeterilor, apoi, nejucînd, m-a ajuns din urmă și m-a întrecut Pavlovici. Sper însă ca în etapele care au mai rămas să-mi reciștig poziția. Vă spun sincer, doresc să devin golgeterul seriei. Cu orice preț. Pentru că, după aceea...**

— *După aceea ?*

— S-ar putea ca, începînd din toamnă, să activez la o altă echipă, una de Divizia A.

— *S. C. Bacău ?*

— Bacăul „cel mare" constituie un obiectiv greu de atins. Ar fi un vis frumos. Să joci lîngă Dembrovschi ! Cine n-ar vrea să joace alături de Dembrovschi ? Cîți jucători din „A" n-ar dori să primească pase de la el, dar eu, un simplu jucător de „B" !...

(L. D.)

## TEHNICIENII DIVIZIEI SECUNDE

Ne-am gîndit să vă prezentăm antrenorii celor 32 de formații din Divizia B. De la bun început trebuie arătat că, față de Divizia A, stabilitatea lor este mult mai mare. De pildă, schimbări au avut loc numai la F.C. Galați, Politehnica Galați, Progresul Brăila (situația antrenorului nu este clarificată nici în clipa de față), S.N. Oltenița, Vagonul Arad (la al treilea antrenor în acest an de Divizia B), Minerul Baia Mare, Electroputere Craiova, U.M. Timișoara și Gloria Bistrița. Situație evident mai bună decît în primul campionat al țării (unde modificări în conducerea tehnică au avut loc la opt echipe).

Dar iată-i pe antrenorii echipelor din divizia secundă :

SERIA I : Sportul studențesc — **I. Motroc și M. Maksai** ; Știința Bacău — **C. Costinescu** ; Metrom — **Vl. Grosaru** ; Flacăra — **P. Dragomir** ; Metalul București — **P. Popescu** și **D. Ignat** ; A.S.A. Tg. Mureș — **T. Bone** ; Ceahlăul — **V. Rizea** ; Portul — **C. Tilvescu** ; Poiana — **G. Petrescu** ; F. C. Galați — **V. Neagu** ; Dunărea — **P. Mindru** ; Politehnica Galați — **D. Cojocaru** ; Progresul Brăila — **E. Stoicescu** ; C.F.R. Pașcani — **Marin Alexandru** ; S.N.O. — **Gh. Staicu** ; Metalul Tîrgoviște — **P. Rădulescu.**

SERIA A II-a : Olimpia Satu Mare — **Al. Pop** ; Vagonul — **I. Slivăț** ; Politehnica Timișoara — **T. Jurcă** ; Gaz metan — **M. Luca** ; Crișul — **V. Vlad** ; — Olimpia Oradea — **V. Zilahi** ; Minerul Baia Mare — **I. Bartha** și **Gh. Cromeli** ; Corvinul — **E. Stepan** ; Metalurgistul — **L. Munteanu** ; C.S.M. Sibiu — **M. Negru** ; Electroputere — **W. Voroncovschi** ; C.S.M. Reșița — **P. Bratu** ; C.F.R. Arad — **Ilie Don** ; U.M. Timișoara — **Toma Costică** ; Gloria Bistrița — **Titi Popescu** ; Minerul Anina — **D. Otiman.**

VĂ PREZENTĂM PE:

# AJAX AMSTERDAM

## UNA DIN FINALISTELE C.C.E.

După o perioadă îndelungată în care marile cluburi din țările latine au dominat cu autoritate fotbalul continental și chiar pe cel mondial (Real Madrid, Benfica, A. C. Milan, Internazionale) a urmat perioada (în care ne găsim și astăzi) în care fotbalul din nord-vestul Europei s-a impus cu autoritate. **Manchester United, Celtic Glasgow, Bayern München** și, mai recent, **Feyenoord** și **Ajax**, sînt echipele care în ultimii ani au cucerit laurii competițiilor continentale sau intercontinentale.

De această dintîi echipă ne vom ocupa astăzi, mai întîi pentru faptul că este una din finalistele actualei ediții a C.C.E. (postură în care se află pentru a doua oară) și, apoi, pentru că ascendența acestei echipe pe plan internațional o considerăm a fi cea mai spectaculoasă.

**Ajax Amsterdam** își face apariția oficială în arena internațională o dată cu ediția 1957—58 a **„Cupei Campionilor Europeni"** ca urmare a titlului național pe care-l cîștigase anterior, performanță realizată în mai multe rînduri în istoria de peste 60 ani a clubului. Debutul în prima competiție europeană inter-cluburi nu se face cu prea mult succes deoarece după ce „scoate" în primul tur pe **F. C. Karl Marx Stadt** este apoi eliminată de puternica, pe atunci, echipă maghiară **Vasas**. Revine în aceeași competiție după trei ani, în ediția 1960—61, dar este eliminată de o echipă cvasinecunoscută, **Frederikstadt**, campioana **Norvegiei**. Primul mare succes îl obține la următoarea participare în C.C.E. 1966—67 cînd, după ce elimină în primul tur pe **Besiktas**, îi „rezervă" aceeași soartă în al doilea, marelui **F. C. Liverpool** al lui **Bill Shankly**: 5—1 la **Amsterdam** (!!!) și 2—2 în retur, rezultate care fac senzație în lumea fotbalului dar ale căror dimensiuni sînt... redimensionate în turul următor cînd este eliminată de **Dukla Praga** după prelungirile mansei a doua de la **Praga**. (Primele două, de cîte 90 minute, luaseră sfîrșit cu același scor: 1—1. În ediția 1968—69 merge din succes în succes ajungînd pînă în finala competiției pe care o pierde cu 1—4 în fața excelentului „team" italian, **A. C. Milan**. Această performanță o reeditează și la actuala ediție, urmînd ca la 2 iunie a.c. la **Londra**, pe **Wembley**, să-și dispute întîietatea cu marea revelație din acest an, **Panathinaikos Atena**. Ce va fi, vom vedea. Este interesant deocamdată să vedem care sînt jucătorii care compun lotul actual al echipei olandeze, cei care au făcut-o cunoscută pe toate meridianele globului. Iată-i:

**PORTARI: Gerrit Bals** născut la 18 octombrie 1936. De șase ani la Ajax, provine de la P. S. V. Eindhoven. Portarul titular este mult mai tînărul **Heinz Stuy** născut la 6 februarie 1945.

**FUNDAȘI: Wim Suurbier**, fundaș dreapta născut la 16 ianuarie 1945. **Theo Van Duivenbode**, fundaș stînga, născut la 1 noiembrie 1943. Renumit pentru jocul său viguros și bărbătesc. **Ian Blankenberf**, fundaș stînga, născut la 14 aprilie 1946. A devenit titular de curînd fiind una din revelațiile echipei. **Berry Hulshoff**, fundaș central născut la 30 septembrie 1946. Posesor al unui fizic impresionant domină cu autoritate careul propriu și duelurile aeriene. **Velibov Vasovici**, fundaș central născut, la 3 octombrie 1939. Internațional iugoslav, provine de la Partizan Belgrad. **Tonnie Pronk**, născut la 21 mai 1941. De 17 ori internațional.

**MIJLOCAȘI: Wim Rynders**, născut la 26 iulie 1948. Devenit de puțin timp titular al echipei. **Henk Groot** născut la 22 aprilie 1938. Peste 40 selecționări în echipa națională. **Inge Neeskens** născut la 10 iunie 1952, marea speranță a fotbalului olandez. **Den Muller** născut la 14 august 1938. A făcut parte de 30 de ori din echipa națională a Olandei. **Sjaak Swart** născut la 3 iulie 1938. De 40 ori internațional.

**ATACANȚI: Henk Mühren**, extrem dreapta, născut la 2 august 1948. Dribling și viteză uimitoare, imprecis însă în șuturi. **Klaus Nuninga**, atacant central, născut la 7 noiembrie 1940. Forță de penetrație și șut necruțător. **Johaun Cruyff**, atacant central născut la 27 aprilie 1947. Unul dintre cei mai buni, dacă nu chiar cel mai bun atacant de pe continentul nostru. De trei ori „fotbalistul anului" în Olanda. **Piet Keizer**, aripă stîngă, născut la 14 iunie 1943. De 25 ori internațional. Vîrful cel mai avansat al echipei. **Ioseph Krol** — atacant și... fundaș. Născut la 28 octombrie 1949. Folosit cu succes oriunde este nevoie. Jucător de mare perspectivă

**Antrenorul echipei: Rynus Michels**, de 35 ani la **Ajax**, mai întîi ca jucător și, acum, în calitate de director tehnic.

LEONIDA TONCU.

**Keizer**, unul dintre cei mai periculoși atacanți ai echipei olandeze Ajax

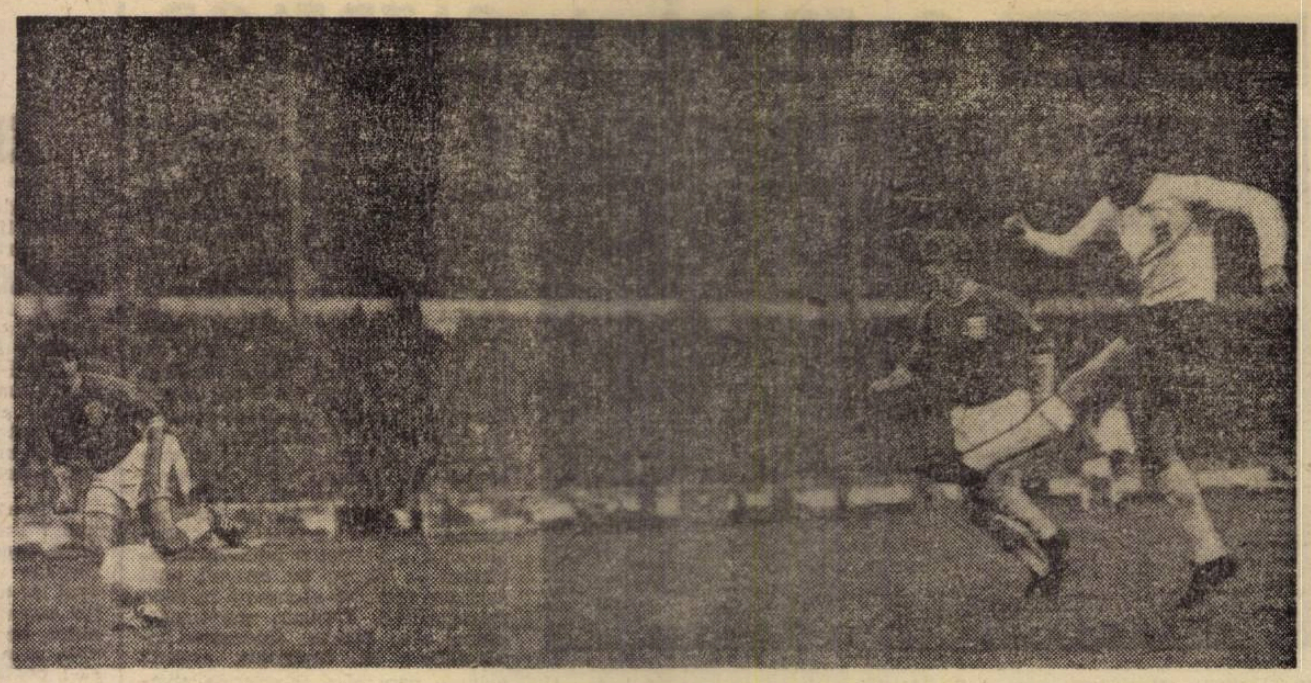

**Martin Chivers**, de la **Tottenham**, a driblat 3 apărători și a înscris primul gol al Angliei în meciul cu Grecia (3—0) din C.E. pe **Wembley**. El face parte în continuare din lotul lui **Ramsey** pentru meciurile din finalul sezonului

# EROII ÎNCEP SĂ OBOSEASCĂ

● GRIJILE ȘI NECAZURILE LUI ALF. RAMSEY ● DE CE A „DEMISIONAT" MIJLOCAȘUL MULLERY DIN LOT ● PERFORMERA SEZONULUI, ARSENAL, DĂ UN SINGUR JUCĂTOR!

Treptat-treptat, „mondialii 1966" și „mexicanii 1970" dispar din echipa Angliei. Rîndurile s-au rărit la ultimele două jocuri, cu Malta în campionatul Europei și cu Irlanda de Nord în campionatul interbritanic, iar locurile goale au fost completate cu nume noi, din pleiada de tineri ținuți în evidență de **Alf Ramsey**, patronul selecționatei celor trei roze.

**Alf Ramsey** se aștepta însă, la aceste „ieșiri din circuit". O prevăzuse imediat după ce-și încheiase conturile în Mexic. **„Nu se poate juca fără risc 60 de meciuri pe sezon, fiecare semănînd cu o finală de Cupă. Pregătirea este riguroasă, fotbalul modern este exigent și corpul unui fotbalist, fie el și profesionist, are o limită a resurselor"** — a spus el atunci.

Și a avut dreptate. Lungul sezon britanic este el singur o sursă de oboseală, fără să mai adăugăm jocurile internaționale interțări și intercluburi care solicită tocmai elita jucătorilor, cei pe care contează **Ramsey** pentru recucerirea titlului mondial. Dar, asta este problema actuală pe care trebuie s-o rezolve **Sir Alf**: oboseala jucătorilor selecționabili; este poate chiar a fotbalului englez.

Un prim simptom: „demisia" din lot a mijlocașului **Mullery**, a cărui absență a surprins cercurile fotbalistice, demisie pe care — față de argumentele puternice ale mijlocașului de la Tottenham — **Alf Ramsey** a trebuit s-o aprobe. **„Dv știți ce preț pun pe selecționarea mea** — i-a mărturisit Mullery, — **dar n-aș fi onest dacă nu v-aș spune că sînt stors... Eu nu mai pot să dau tot ceea ce am mai bun în mine pentru a fi de folos echipei Angliei. După meciul cu Arsenal n-am mai avut decît putere să mă tîrăsc afară din teren și sub duș. Trupul și picioarele mele nu doresc decît un repaus total"**. La aceasta trebuie adăugat și un amănunt, foarte interesant, care arată că **Mullery** a suportat și efectele unei oboseli nervoase. Înainte de meciul cu Arsenal el a primit nenumărate scrisori, evident din partea suporterilor clubului advers, prin care era pur și simplu amenințat cu maltratarea dacă va împiedica pe Arsenal din drumul său spre titlu. **Mullery** a fost cu regularitate „călăul" „tunarilor" pe stadionul **„White Hart Lane"**...

Fenomenul oboselii însă, este cvasigeneral. Alți numeroși internaționali bine cotați au vrut să-l imite pe **Mullery**, și să-i ceară lui **Ramsey** să fie lăsați la odihnă. Dar **Alf** i-a convins să facă un ultim efort în acest sezon în care Anglia mai are de jucat cu **Țara Galilor** (19 mai) și **Scoția** (22 mai) în campionatul interbritanic. A trebuit însă, să facă concesii față de **Mullery** și pentru **Osgood** și **Hollins** de la Chelsea pentru că aceasta joacă la 19 mai finala Cupei Cupelor. În aceste condiții, **Ramsey** a prezentat un lot care a stîrnit observații și critici, pentru că: a selecționat pe **Lawler** și **Smith**, debutanți în lot, de la Liverpool, care de asemenea a avut un sezon greu, extenuant; n-a luat decît un singur jucător de la Arsenal, pe **Storey** (pe cel mai bun, **McLintock** nu-l putea include fiind... scoțian); l-a păstrat pe Ball în ciuda lipsei sale de formă și l-a convocat pe Kidd, care se află în conflict cu clubul său.

Cum se vede, grijile și necazurile nu-l ocolesc pe **Ramsey**. Dar cel mai mult îl neliniștește uzajul internaționalilor săi. Eroii lui „World Cup" și „mexicanii" încep să obosească...

Festivalul Iași

# „...VREAU SĂ ÎNCEP MECIUL CU DUMITRACHE..." (Mitici)

— INTERVIU CU DIRECTORUL TEHNIC AL „SELECȚIONATEI LUMII" —

Ziarist, redactor al rubricii de fotbal la cunoscuta revistă belgrădeană de specialitate „TEMPO", **Rajko Mitici** a renunțat pentru un timp la munca de antrenor, după demisia din funcția de selecționer al națională iugoslave. Cu cîteva luni în urmă, o foarte plăcută știre avea să-i parvină: forurile de specialitate din Uniunea Sovietică l-au desemnat pe antrenorul iugoslav să conducă echipa „lumii" ce va juca la **Moscova** cu **Dinamo** din localitate, cu ocazia sărbătoririi lui **Lev Iașin**.

Acum, în preajma meciului de la 27 mai ne-am gîndit să ne adresăm la „sursă" și să aflăm amănunte privind acest spectacol fotbalistic care trezește interesul lumii întregi. Amabil, ca întotdeauna, interlocutorul nostru a ținut să răspundă la telefon solicitărilor noastre.

**— „Primind din partea federației sovietice de fotbal lista cu jucătorii care și-au confirmat participarea** — spune **Rajko Mitici** — **mărturisesc că am început să mă gîndesc la formația cu care „selecționata" va începe partida. Lucrul nu-i ușor de loc, nu pentru că ar fi vorba de un plan tactic anume, dar lotul cuprinde stele de primă mărime a soccerului și va trebui să echilibreze în așa fel „tipurile" de fotbaliști atît de diferiți și ca stil și ca temperament, ținînd cont și de valoarea lor ierarhică, dînd posibilitatea tuturor să-și demonstreze măiestria, pentru a obține spectacolul fotbalistic scontat."**

Opiniile antrenorului iugoslav ni se par pe deplin justificate. Dar, pentru că în lotul selecționabililor se află și atacantul nostru **Florea Dumitrache**, am ținut să-l întreb pe **Rajko Mitici** despre „intențiile" față de valorosul nostru atacant.

**— „Pe Dumitrache îl cunosc foarte bine. L-am urmărit și la Belgrad și la „mondiale" și, recent, la Novi Sad, cînd, de altfel, am și stat de vorbă împreună mult timp. Îl consider în formă, meritînd să fie solicitat printre vedetele ce și-au dat întîlnire la Moscova. Voi începe partida cu Dumitrache în formație dar să nu vă surprindă, atacantul român va purta pe tricou numărul 7. Într-o linie de atac pe care am conceput-o așa: Dumitrache, Rivera, Müller, Van Himst, Geaici. De fapt Rivera va juca aripă falsă, iar Dumitrache alături de Müller, ca al doilea atacant central. Cred că se va sincroniza cu golgeterul campionatului mondial și vor fi realizatorii selecționatei. Iată, de altfel, echipa probabilă, cea care va începe partida: Mazurkievici — Schnellinger, Beckenbauer, Schultz, Facchetti — Moore, Van Himst — Dumitrache, Rivera, Müller, Geaici. Vor mai juca Viktor, Meszolly, Jekov, Kuna, Lubanski. Bineînțeles, lotul poate suferi modificări, deoarece sîntem în plin sezon competițional, pot deci surveni indisponibilități, în plus fotbaliștii brazilieni nu au răspuns definitiv dacă vor participa sau nu și e vorba ca Pele, Rivellino, Tostao și Jairzinho să vină, pînă la urmă, la Moscova."**

În încheiere, i-am urat antrenorului iugoslav mult succes și realizarea unui spectacol fotbalistic care să rămînă memorabil.

DUȘAN BUGARIN

DE PRETUTINDENI:

### MĂRTURISIREA UNUI JUCĂTOR SOCOTIT TERMINAT

Există un acord total: principalul „actor" al revenirii lui **Internazionale** la titlul național italian este **Corso**. Acest jucător care, în urmă cu cinci ani, era expulzat din lotul reprezentativ și considerat terminat pentru fotbal a făcut un sezon excepțional. Și, împreună cu șase coechipieri (**Bedin, Bertini, Boninsegna, Burgnich, Facchetti, Mazzola**) a reintrat și în **„squadra azzurra"** cu prilejul meciului acesteia la **Dublin**. În cîteva cuvinte el destăinuie „secretul" marei reveniri a echipei lui: **„Cu Invernizzi, spune Corso, am regăsit jocul adaptat la caracteristicile noastre: fotbalul de contraatac, de mari spații, de profunzime. Invernizzi a recreat ambianța și dialogul, a încredințat misiuni fiecăruia. Pentru noi, cei bătrîni, a însemnat o satisfacție greu de măsurat. Am demonstrat că nu sîntem terminați, că dorința noastră de a învinge este intactă și că nu avem absolut nimic cu tinerii din echipă. Priviți, spre dovadă, la Boninsegna sau Belugi sau Bordon sau Giubertoni! Acum ne trebuie încă doi jucători de prima valoare și vom dovedi în „Cupa campionilor europeni" că Inter n-a murit".**

### TEHNICIENII ITALIENI ÎN CĂUTAREA ECHIPEI DE... MÎINE

Tehnicienii italieni sînt preocupați la ora actuală de viitorul fotbalului peninsular și mai ales de viitoarea conformație a „squadrei azzurra". Din acest punct de vedere, cum rezultă dintr-o anchetă întreprinsă de **„Tutosport"**, ei sînt neliniștiți. Totuși, au ajuns la unele constatări asupra calităților care vor trebui să caracterizeze fotbalistul de mîine:

**„În prezent — afirmă ei — noi căutăm băieți atleți. Lor li se va cere un nivel tehnic mediu, în schimb, calitățile lor atletice, potențialul lor va trebui să fie foarte important. În același timp însă, dorim jucători în măsură să joace rolul indiferent în ce sector al jocului. Este ceea ce numim „jucător universal". Acesta ar permite să se mădăieze anumite forme de joc care în prezent sînt prea fixe, de a permite o activitate diversificată a fotbaliștilor și de a lărgi posibilitățile tactice ale echipelor".**

# extern MAGAZIN extern

## CURĂ DE OZONIFICARE

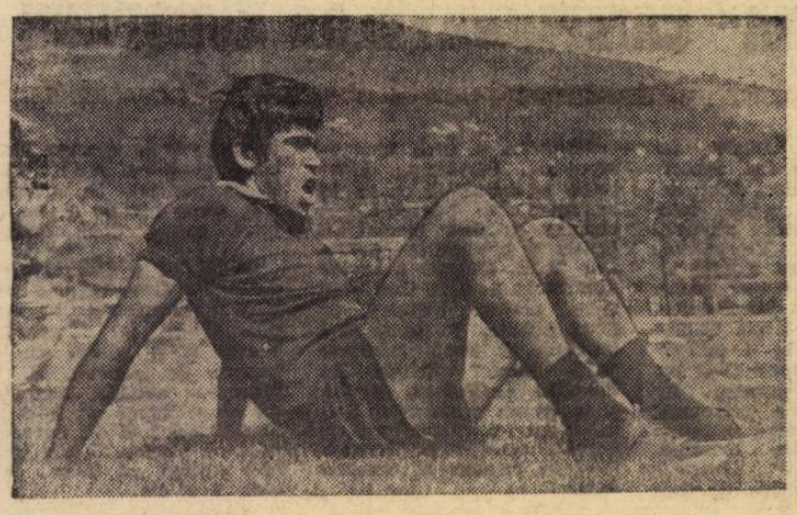

Internaționalul francez **Combin**, exprimă însăși situația echipei lui actuale, **A.C. Milan**, depășită irezistibil — după ce a condus etape în șir — de sprintul fantastic al lui **Internazionale**. De altfel, **Combin** a și plecat la o cură de ozonificare, medicii găsindu-l complet obosit, ieșit din formă. Ca și echipa lui...

## AH! CEAIKOVSKI...

Unul dintre cei mai buni mijlocași ai tuturor timpurilor, **Zlatko Ceaikovski**, devenit la fel de faimos și ca antrenor, după ce a realizat cu **Bayern München** performanțe splendide, s-a reîntors în **Iugoslavia**. „Mina" lui se cunoaște imediat, **Dinamo Zagreb**, la cîrma căruia se află, întrînd cu toată seriozitatea în lupta pentru titlu. Dar, și ca antrenor, el a rămas la fel de plin de temperament, de expansiv, uneori... chiar nedisciplinat cum era și ca jucător. Cînd echipa marchează, **Zlatko** face tumbe pe tușe, nu-i menajează pe arbitri cînd socotește că oamenii lui sînt dezavantajați (așa că a și primit o serie de avertismente și amenzi) iar — recent — a făcut-o și mai boacănă. Prezent într-un meci al foștilor internaționali iugoslavi, el l-a apostrofat așa de... energic pe arbitru încît a fost eliminat de pe teren ! Ceea ce l-a făcut pe alt celebru fost internațional, **Mitici**, să-i spună : **„Zlatko ! Tu n-ai îmbătrînit de loc! Ești la fel de iute la mînie ca acum un sfert de secol !"**.

## CANDIDAȚI CELEBRI

Se dă o veritabilă luptă pentru desemnarea ocupantului postului de director tehnic al faimosului club **Manchester United. Sir Matt Busby**, omul care a creat celebritatea clubului, a fost implorat să revină, pentru un timp, din nou la direcția lui; el a acceptat să renunțe la liniștea zilelor de pensionar, dar numai pentru perioada de încercare de salvare a lui M. U. de la retrogradare. **Busby** și-a dovedit din nou măiestria, cunoscutul club din **Manchester** fiind oprit din cursa lui.., spre liga secundă.

Acum se pune, cu acuitate, problema numirii unui reputat tehnician în fruntea echipelor ; **Jock Stein** (Celtic) și **Don Revie** (Leeds) au refuzat. În schimb se arată interesați de această funcție antrenorii **Frank O'Farrel**, care a reușit recent să promoveze pe **Leicester** în prima ligă, **Tommy Docherty**, foarte apreciat pentru ceea ce a reușit la **F.C. Porto** și **Bill Mc Garry**, care a construit o splendidă echipă la **Wolverhampton**.

## PRIMELE TELEGRAME

Campioană cu două etape înaintea terminării competiției, **Internazionale Milano**, are deci... un supliment de sărbătorire. La sediul clubului au sosit, încă din seara victoriei din fața lui **Foggia**, sute de telegrame de felicitare pentru cîștigătoarea titlului. Coincidență ? Primele sosite au fost felicitările foștilor antrenori **Helenio** și **Heriberto Herrera**. N-a lipsit nici aceea a fostului secretar, **Italo Allodi** — acum secretarul lui **Juventus** — și nici a căpitanului „marei rivale", **A.C. Milan**, felicitarea lui **Gianni Rivera**. Una dintre telegrame a produs chiar mirare : negru-albaștrii erau călduroș felicitați de un club de suporteri ai lui **A.C. Milan**, clubul din **Lunata di Lucca**. Ceea ce dovedește că, uneori, suporterii reușesc să treacă peste marile supărări provocate de favoriți.

## 50 000 AFARĂ, 50 000 ÎN STADION

Meciul lui **„A FI SAU A NU FI"**, cum a fost denumită întîlnirea **Tottenham-Arsenal**, atribuitoarea titlului de campioană a **Angliei**, s-a bucurat de o atmosferă nemaiîntîlnită. La prînz, cu mai mult de șase ore înaintea orei de începere, circulația din **Nordul Londrei** s-a întrerupt complet. Peste o sută de mii de suporteri ai celor două echipe se îndreptau spre stadionul **Tottenham**, care are o capacitate de 50 000 de locuri. La ora 17.30 porțile stadionului s-au deschis ; o oră mai tîrziu ele erau cu greu închise, cu provocări de răniri. Peste 50 000 de nefericiți erau în afara stadionului, căutînd în zadar un bilet. Autobuzul cu jucătorii **Arsenalului** era cît pe-aci să nu ajungă la cabine, așa de densă era mulțimea prin care a trebuit să-și facă drum. Arbitrul partidei, **Kevin Howley**, care a condus ultimul său joc, împlinind vîrsta-limită, a trebuit să coboare la peste doi kilometri de stadion din mașină și să continuie drumul pe jos. Mai erau 10 minute pînă la ora începerii cînd el și-a făcut apariția la vestiare...

## O GLUMĂ NEGUSTATĂ...

**Heylens**, internaționalul lui **Anderlecht**, este considerat unul dintre cei mai corecți fotbaliști ai **Belgiei** ; de trei ori cîștigător al premiului sportivității, citat în sute de rînduri pentru intervențiile lui liniștitoare în cele mai aprinse conflicte din teren, acest veritabil ajutor al arbitrilor a fost și el trimis la vestiare înainte de terminarea partidei. Cum ? De ce? În cursul întîlnirii **Anderlecht—Anvers**, **Heylens** a fost sancționat cu un penalti în mod cu totul nejustificat, așa cum aveau s-o mărturisească chiar și adversarii. Deși în acel moment s-a stăpînit, la faza imediat următoare marcării din lovitură de pedeapsă, el a degajat înalt un balon și a exclamat cu o voce suficient de puternică pentru ca arbitrul să-l audă : **„Dar luminarea asta nu trebuie și ea sancționată cu un penalti ?"** Riposta „cavalerului fluierului" a fost expedierea spre cabine a cunoscutului internațional belgian.

---

● **După cum se știe, portarul echipei Internazionale Milano, Lido Vieri a fost sancționat de către F.I.F.A. cu interzicerea participării pe timp de trei ani la orice întîlnire internațională, pentru că a lovit pe arbitrul întîlnirii într-un meci din actuala ediție a Cupei europene a tîrgurilor. Cum echipa milaneză va participa anul viitor la Cupa campionilor europeni și Vieri îi este absolut indispensabili se va interveni la F.I.F.A. pentru ca sancțiunea să aibă valoare doar în competiția în cadrul căreia a comis infracțiunea.**

● **Campionatul reprezentativelor de tineret ale țărilor asiatice a luat sfîrșit recent cu victoria Israelului, care în finala de la Tokyo a dispus de cea a Coreei de Sud.**

● **În baza unui referendum organizat între artistele braziliene de toate categoriile, s-a constatat că de cea mai mare simpatie în rîndul acestora se numără Jairzinho, urmat în ordine de Rivellino, Gerson și... Pele.**

● **Un suporter al echipei Panathinaikos, Mihail Schizas, care va fi prezent la Wembley, a anunțat că în cazul în care echipa sa va ieși victorioasă va parcurge pe jos drumul de întoarcere la Atena !**

● **Încasările făcute în acest campionat la meciurile organizate de către Internazionale Milano pe stadionul San Siro au depășit cu aproape 300 milioane lire pe cele din campionatul trecut, deși numărul abonamentelor a scăzut cu aproape 2 000. Cifra se va majora cu circa 100 milioane lire deoarece milanezii vor mai avea de susținut un meci pe teren propriu cu Lazio Roma în ultima etapă.**

● **Tottenham Hotspurs a achiziționat pe internaționalul Ralph Coates de la Burnley pentru o sumă record în fotbalul britanic : circa 200 000 lire sterline. De menționat că cea mai mare sumă plătită pînă acum a fost pentru Allan Clarke de la Leeds, 165 000 lire sterline.**

● **De curînd a avut loc în orașul Bolton (Anglia) un meci de fotbal între două selecționate alcătuite „ad-hoc", în care au fost incluși și cîțiva jucători portughezi printre care Eusebio și Simoes, cărora li s-a făcut o entuziastă manifestație de simpatie**

## DISPERARE...

Fundașul căzut la pămînt privește, complet învins, balonul care se rostogolește în plasă. Sînt clipele cele mai grele ale unui meci (fotografia de sus)

## ...ȘI UȘURARE

Privirile pline de satisfacție ale portarului și cocchipierului său sînt provocate de traiectoria balonului ; acesta va trece peste bară (fotografia din stînga)

## SUCCESORUL LUI UWE SEELER

Instantaneul reprezintă momentul în care **Helmuth Schön**, directorul tehnic al reprezentativei vest-germane, îl înștiințează pe **Franz Beckenbauer** că preia funcția de căpitan al selecționatei. La 25 de ani, valorosul internațional de la **Bayern München** îi succede lui **Uwe Seeler**, retras din activitatea echipei reprezentative.

## UMOR ● UMOR ● UMOR ● UMOR ● UMOR ● UMOR ● UMOR

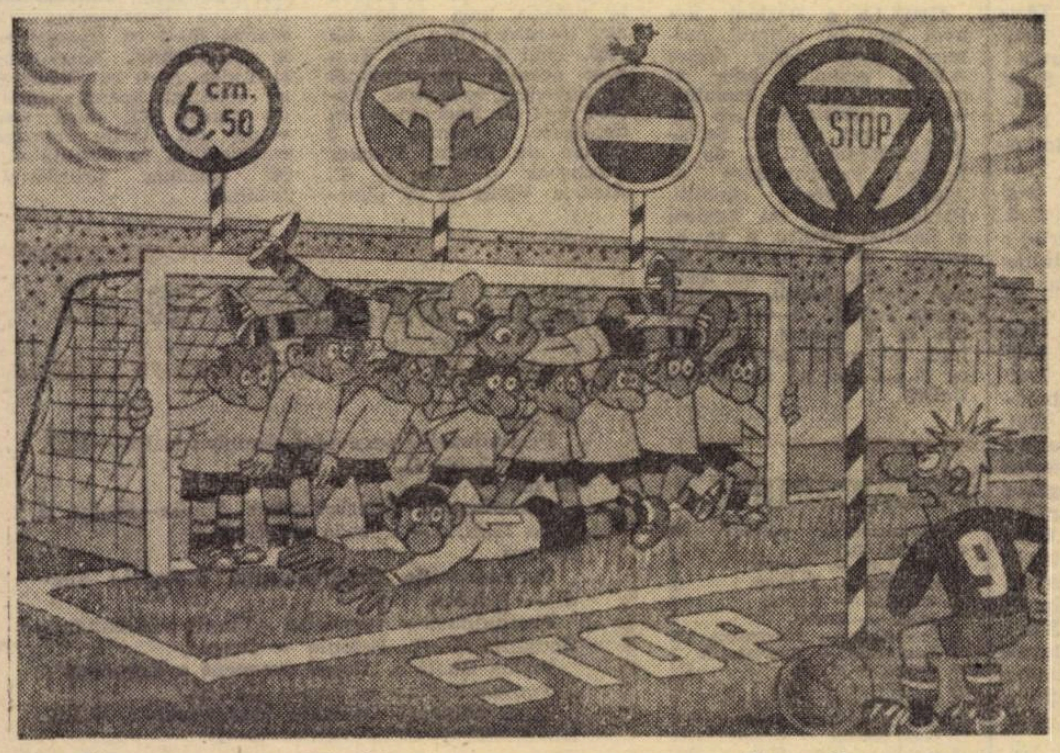


**Supra — super — defensivă...** (După „Guerino Sportivo")

**FOTBAL**
**REDACȚIA ȘI ADMINISTRAȚIA**
**str. V. Conta nr. 16, etajul V, București, sectorul I. Telefoane : 11 10 05 (centrală), 12 95 96**

CORESPONDENȚĂ SPECIALĂ DIN AMERICA DE SUD

# „CUPA AMSUD" SAU LANȚUL SCANDALURILOR

Niciodată fotbalul sud-american nu a fost prea calm mai ales atunci cînd este vorba de echipe din Argentina și Uruguay. Sînt cunoscute, de altfel, incidentele provocate de jucătorii din aceste țări cînd evoluează împotriva brazilienilor, după cum nu sînt de uitat nici întîmplările petrecute în jocurile Brazilia—Peru. Dar, agitații mai mari ca în întîlnirile pentru „Cupa Americii de Sud" (AMSUD), cunoscută în continentul american sub numele de „Copa Libertadores da America", nu s-au înregistrat de mult. Au fost relatate în presă incidentele petrecute cu ocazia jocului dintre clubul argentinian Boca Juniors și cel peruan Sporting Crystal, cînd 19 jucători au fost eliminați de pe teren și apoi duși la poliție unde li s-au întocmit acte de dare în judecată pentru tulburarea ordinii publice. De asemenea, se știe că pe marginea celor întîmplate, Comitetul Executiv al Confederației Sud-Americane a suspendat terenul Boca Juniors, cunoscut sub numele de „La Bombonera", conducerea clubului Boca la rîndul ei, a suspendat pe căpitanul echipei, Sune, și a concediat pe antrenorul Jose Maria Silvero, în timp ce comisia de disciplină a Federației argentiniene a mai suspendat 9 dintre jucătorii clubului Boca pe cîte două etape.

Dar, în afara acestor incidente, care au făcut de acum înconjurul lumii sportive, în ultima vreme au apărut și o serie de alte fapte, care pun în lumină frămîntările din viața fotbalistică din această parte a lumii. Astfel, clubul Barcelona din Guaiaquil ar fi înregistrat ilegal pe cunoscutul jucător Alberto Spencer, iar Deportivo Cali a protestat cerînd să i se acorde pe acest motiv, cele două puncte pierdute în teren. Acum cîteva zile, echipele Penarol și Nacional ambele din Uruguay, au protestat împotriva arbitrului Rivero, care conducînd partide ale celor două cluburi în Bolivia le-ar fi anulat goluri perfect valabile. Un alt incident, a fost provocat de astă dată de comisia de arbitri a Confederației Sud-Americane care a anunțat o grevă totală, întrucît conducătorii partidelor sînt delegați de președintele Confederației și nu de comisia de specialitate. Se mai menționează de asemenea cazul arbitrului peruan Enrique Montez, la jocul Union Espanol Chile și Guarani Paraguay, meci încheiat cu bătaie.

În acest fel, seria scandalurilor din fotbalul sud-american constituie în prezent o veritabilă reacție în lanț.

PEDRO VILLA

# „SINTEZA" CAMPIONATELOR EUROPENE

**ITALIA** ● **Liniște în frunte, furtună în subsol.** Primul loc și, deci titlul de campioană, nu mai face obiectul nici unei discuții. **Inter** (2—2 cu Fiorentina, în deplasare) are trofeul în buzunar cu o etapă înainte de sfîrșitul campionatului. **Milan** (3—1 cu Cagliari) a rămas la 4 puncte distanță, iar **Napoli** (3—0 cu Bologna) la 6 puncte. În schimb, în zona retrogradării se desfășoară o luptă disperată pentru evitarea drumului în „B". Decisivă va fi ultima etapă, de duminică.

**IUGOSLAVIA** ● **În fine, departajare!** O victorie, la limită (3—2) obținută de **Haiduk** în fața lui **Radnicki Kraguevaț** și un meci nul în meciul **Sloboda Tuzla** — **Partizan Belgrad**, au produs o mică departajare (un punct) între primele două clasate: 1. Haiduk 35, Partizan 34. Duelul însă, continuă. De reținut noua înfrîngere a formației Steaua roșie din Belgrad, de data aceasta în fața echipei Velez Mostar. Oamenii lui Miljanici resimt încă efectele eliminării din finala C.C.E...

**GRECIA** ● **Derbiul n-a avut loc.** În ultimul moment, jocul derbi dintre **A.E.K.**, actualul lider al campionatului, și **Panathinaikos**, campioana „en titre", a fost amînat. Se apropie finala C.C.E., de la Londra, Panathinaikos — Ajax... În aceste condiții, Panionios (1—0 cu Egaleo) a profitat pentru a se apropia la 3 puncte de A.E.K., dar avînd un meci mai mult disputat, iar Heraclis Salonic (3—0 cu Fostir) la 7 puncte. Distanța însă, este prea mare pentru ca A.E.K. să se simtă neliniștit.

**FRANȚA** ● **Încă două etape și... Olympique Marseille** își continuă cursa de urmărire a liderului. A cîștigat cu 5—2 meciul cu **Bastia** și are 43 de puncte. Dar și **St. Etienne** a învins duminică: 2—1 cu **Red Star** și a păstrat avansul de două puncte. Va reuși să-l mențină și după ultimele două etape? Echipa lui **Pîrcălab** și **Voinea, Nîmes,** a reușit un remarcabil 1—1 la Sedan și a totalizat 35 puncte, egalînd pe **Rennes** (0—1 la Nantes) și ocupînd locul 5

**R. F. A GERMANIEI** ● **Două puncte ținute cu dinții! Borussia Mönchengladbach** ține cu tot dinadinsul să cîștige consecutiv campionatul și face față asaltului lui **Bayern München.** Un 4—0 în partida Borussia — Hertha BSC și un 7—0 (!) la Bayern—1 F. C. Köln (formația lui Overath) a menținut diferența de două puncte existentă (44 față de 42) între cele două echipe, cu două etape înainte de sfîrșit.

**AUSTRIA** ● **Viena pe planul doi!** Eforturile **Rapidului** de a împiedica trecerea titlului de campioană în posesia unei „provinciale" (pentru prima dată din 1965, cînd L.A.S.K. a realizat această performanță) se dovedesc zadarnice. Făcînd 1—1 cu Radenthein, în deplasare, a rămas la 3 puncte de liderul Wacker Innsbruck (1—0 cu F. C. Austria Viena și 39 puncte) și la 2 de Austria Salzburg (0—0 cu A.S.K. Linz și 38 puncte). În ultimele trei etape bătălia se va da între aceste două echipe.

**ELVEȚIA** ● **Liderul pierde teren. Grasshoppers Zürich** a înregistrat un eșec net (3—1) la Chaux-de-Fonds și a rămas cu 36 puncte. În schimb, **F. C. Basel** — actuala campioană — a dispus cu 1—0 de F. C. Zürich și s-a apropiat la două puncte. Și are timp să-l ajungă pe lider; mai sînt 4 etape.

**OLANDA** ● **Feyenoord și Ajax la egalitate!** Pînă la urmă, **Ajax** (4—0 cu Haarlem, pe teren propriu) l-a egalat la puncte (51) pe **Feyenoord** (3—1 cu NAC Breda, în deplasare), liderul de pînă acum. Duelul va continua în ultimele trei etape de campionat.

**DANEMARCA** ● **După 7 etape...** În clasament conduce **Randers Freja** (3—1 cu B.1909 Odense) cu 10 puncte, la egalitate cu Vejle (4—2 cu Kopenhagen BK).

**SUEDIA** ● **Patru cu același punctaj. Aatvidaberg** (1—1 cu Norrköping), **FF** Malmö (3—4 cu Djurgarden la Stockholm), Norrköping și Lulea (1—0 cu Elfsborg) au totalizat același număr de puncte (8), după șase etape (în țările nordice campionatul se dispută după formula primăvară-toamnă).

După cum se știe, Arsenal a cîștigat campionatul Angliei pe acest an. Iată o fază din ultimul joc al competiției, în care „tunarii" au întrecut cu 1—0 pe Tottenham: portarul lui Arsenal, Bob Wilson, protejat de fundașul său George Graham, oprește atacul lui Martin Peters (Foto: U.P.I.)

# MĂSURI ALE U.E.F.A.

● Convocată de urgență de către Comitetul Executiv, comisia de disciplină a U.E.F.A.-ei s-a reunit recent la Madrid, sub președinția elvețianului Dr. Sergio Zorzi, pentru a lua în discuție cazurile de indisciplină petrecute în ultima vreme în fotbalul european. Comisia a dat un comunicat în care **„constată cu regret că disciplina jucătorilor a slăbit simțitor în comparație cu sezonul precedent"** și a luat o serie de măsuri în consecință.

Comisia de disciplină a U.E.F.A. a constatat că în acest sezon au fost dictate **10 eliminări de pe teren** în diverse meciuri din competițiile europene, față de numai 3 cazuri în sezonul trecut. În plus, alți doi jucători au fost suspendați pe una sau mai multe partide, pentru abateri petrecute **după fluierul final al arbitrilor.**

În afara cazurilor de indisciplină ale jucătorilor, s-au mai înregistrat abateri grave în ceea ce privește comportarea publicului, cum au fost cele de la meciul P.S.V. Eindhoven — Real Madrid, unde, după cum se știe, un arbitru de linie a trebuit să fie internat în spital din cauză că a fost lovit în cap cu o sticlă aruncată din tribune. Față de această situație, stadionul din Eindhoven a fost suspendat pentru **două meciuri ale clubului respectiv** în cadrul competițiilor organizate de U.E.F.A., urmînd ca locul unde se vor disputa meciurile „at home" ale lui P.S.V. să fie decis de comisia de organizare a competiției în cauză, oricare ar fi ea.

Iată lista jucătorilor pedepsiți: **4 MECIURI: Geaici** (Steaua roșie Belgrad); **3 MECIURI: Mihailovici** (Steaua roșie Belgrad), **Lavent** (Fenerbahce Istanbul), **Dempsey** (Chelsea), **Stankov** (T.S.K.A. Sofia), **Stein** (Carl Zeiss Jena), **Peres da Silva** (Sporting Lisabona), **Antonievici** (Steaua roșie Belgrad); **2 MECIURI: Carlos da Silva Jose** (Sporting Lisabona); **1 MECI: Tomasini** (Cagliari), **Peter Ducke** (Carl Zeiss Jena), **Elefterakis** (Panathinaikos), **Martinez** (Atletico Madrid), **Strempel** (Carl Zeiss Jena), **Gabriel Sandu** (Echipa de juniori a României), **Kovi** (Echipa de juniori a Turciei), **Stepanovici** (Echipa națională A a Iugoslaviei).

● Între 28 și 30 iunie a.c., U.E.F.A. organizează la Klosters, în Elveția, cea de-a cincea ediție a tradiționalului său **curs pentru antrenorii echipelor naționale și directorii tehnici ai federațiilor europene.** Cursul este organizat în scopul de a permite un schimb de idei între specialiștii din diverse țări, cu privire la problemele tehnice de actualitate ale fotbalului internațional. În mod special, se va insista asupra observațiilor făcute cu ocazia Campionatului Mondial (Turneul final) de anul trecut din Mexic. Printre cei care vor ține referate cu acest prilej notăm pe: prof. Bengt Saltin de la Institutul regal de gimnastică din Stockholm (**„Psihologia jucătorului de fotbal"**), prof Bruce C. Ogilvie de la Colegiul de Stat din San Jose - California (**„Psihologia antrenamentului și a competiției"**), Sir Matt Busby, Gavril Kacialin, Georges Boulogne, Allen Wade etc.

# ÎNCEPE TURNEUL DE JUNIORI U.E.F.A.

De sîmbătă 22 mai va începe în Cehoslovacia a XXIV-a ediție a Turneului U.E.F.A. pentru reprezentativele de juniori, acest veritabil campionat european. Cele 16 finaliste, împărțite în patru grupe, își vor disputa calificarea pentru semifinale într-o primă fază, după sistemul campionat, în zilele de 22, 24 și 26 mai, în jocuri programate în 21 de orașe. Cîștigătoarele grupelor se vor întîlni apoi în semifinale, organizate — ca și finalele — la Praga. În prima zi, sîmbătă, se vor disputa partidele: **Austria — Spania** și **Portugalia — Elveția.** (gr. A), **U.R.S.S.— Bulgaria** și **Belgia — Țara Galilor** (gr. B), **R. D. Germană — Grecia** și **Cehoslovacia — R. F. a Germaniei** (gr. C.), **Polonia—Suedia** și **Iugoslavia—Anglia** (gr. D).

În palmaresul acestei tradiționale competiții a juniorilor europeni și-au înscris numele: 1948 în Anglia: **Anglia**; 1949 (Olanda): **Franța**; 1950 (Austria): **Austria**; 1951 (Franța): **Iugoslavia**; 1952 (Spania): **Spania**; 1953 (Belgia): **Ungaria**; 1954 (R.F.G.): **Spania**; 1955 (Italia): **România, Italia, Bulgaria, Ungaria** și **Cehoslovacia** (s-a jucat numai pe grupe, fără finală); 1956 (Ungaria): **Ungaria, România, Italia** și **Cehoslovacia** (numai pe grupe, fără finală); 1957 (Spania): **Austria**; 1958 (Luxemburg): **Italia**; 1959 (Bulgaria): **Bulgaria**; 1960 (Austria): **Ungaria** (România pe locul doi); 1961 (Portugalia): **Portugalia**; 1962 (România): **România**; 1963 (Anglia): **Anglia**; 1964 (Olanda): **Anglia**; 1965 (R.F.G.): **R. D. Germană**; 1966 (Iugoslavia): **U.R.S.S.** și **Italia** (trofeul atribuit ambelor echipe); 1967 (Turcia): **U.R.S.S.**; 1968 (Franța): **Cehoslovacia**; 1969 (R. D. Germană): **Bulgaria**; 1970 (Scoția): **R. D. Germană.** România a participat la toate edițiile din 1955.

## PE SCURT

**DE LA TREI LA PATRU...** Federația mexicană a aprobat cererea cluburilor din prima ligă de a mări de la trei la patru numărul jucătorilor străini admiși în campionat.

**J. HOFFER ESTE NELINIȘTIT.** Meciul de azi de la Sofia, cu Bulgaria, din campionatul Europei, îl îngrijorează pe selecționerul maghiar **J. Hoffer.** Parte din jucători au manifestat o formă modestă în partida de verificare cu Dinamo Berlin, iar alții — printre care Albert — au suferit accidente în partidele de campionat.

**BRAZILIA ÎȘI CAUTĂ ADVERSARI.** Calendarul de anul acesta al campioanei mondiale este destul de bogat: jocuri în iunie cu **Austria, Olanda, Iugoslavia** și **Paraguay**, în iulie cu **Argentina** (de două ori). Pentru data de 21 iulie federația braziliană a adresat o invitație forului maghiar, căruia i-a propus un meci **Brazilia — Ungaria** la Rio de Janeiro.

## PRONOSPORT

Pronosticurile noastre la concursul nr. 21.

| | | |
|---|---|---|
| 1. | Bologna — Torino | 1 |
| 2. | Cagliari — Verona | 1 |
| 3. | Catania — Napoli | 1 |
| 4. | Inter — Lazio | 1 |
| 5. | Juventus — Fiorentina | 1X |
| 6. | Lanerossi — Sampdoria | 1 |
| 7. | Roma — Milan | 1X |
| 8. | Varese — Foggia | X |
| 9. | Ceahlăul — Metrom | 1 |
| 10. | Ș.N.O. — Știința Bacău | 1X |
| 11. | Gaz metan — Crișul | 1X2 |
| 12. | Gloria — Poli. Tim. | 1X |
| 13. | C.S.M. Reșița — C.S.M. Sibiu | 1 |

## AGENDA SĂPTĂMÎNII 20–26 MAI

**20 mai**

**Preliminariile turneului olimpic**: Italia — R.D. Germană (0—4).

**22 mai**

**Campionatul interbritanic**: Anglia—Scoția și Țara Galilor — Irlanda de Nord.

**26 mai**

**Preliminariile Campionatului Europei**: Suedia — Austria.

**Preliminariile turneului olimpic**: Albania — România (1—2), Polonia — Grecia.

**Prima finală a „Cupei europene a tîrgurilor"**: Juventus Torino — Leeds United.

**Cupa Europei Centrale (semifinale)**: M.T.K. Budapesta — Celik Zenica (0—1).

Redacția și administrația: str. Vasile Conta nr. 16, București. Tiparul: I. P. Informația, str. Brezoianu nr. 23—25. București.

PROLETARI DIN TOATE ȚĂRILE, UNIȚI-VĂ!

FOTBAL

REVISTĂ SĂPTĂMÎNALĂ

ANUL VI ● MIERCURI 26 MAI 1971

12 PAGINI ● 2 LEI

261

# DINAMO și RAPID

## AU RĂMAS SINGURELE PRETENDENTE AUTORIZATE LA TITLUL DE ECHIPĂ CAMPIOANĂ

● O ETAPĂ IN CARE AU FOST CUCERITE 6 PUNCTE IN DEPLASARE ● DINAMO A OBȚINUT PERFORMANȚA ETAPEI ● PRIMUL PUNCT CUCERIT DE BĂCĂUANI PE TEREN STRĂIN ● JIUL, C.F.R. CLUJ ȘI PROGRESUL, ACTORII UNEI PASIONANTE BĂTĂLII PENTRU EVITAREA RETROGRADĂRII

SPIRITUL OFENSIV LA „MOMENTUL ADEVĂRULUI"
ETAPA A 24-a A DIVIZIEI A A DAT RĂSPUNSUL:

**2,4%** ACESTA ESTE PROCENTUL TRANSFORMĂRII ÎN GOLURI A ACȚIUNILOR OFENSIVE!

SONDAJ ÎN RÎNDUL ANTRENORILOR DIVIZIONARI A

## „CE JUCĂTORI CREDEȚI CĂ BAT LA PORȚILE ECHIPEI NAȚIONALE?"

*Numeroase recomandări pentru atacanți și, în special, pentru extreme*

Unul dintre cei mai buni jucători de pe teren, în meciul Rapid — C.F.R. Timișoara (3—0), a fost bucureșteanul DUMITRU, pe care-l vedeți în imagine, într-o viguroasă acțiune ofensivă, în ciuda opoziției timișoreanului BOCȘA.

Foto : V. ONESA

În meciul Steaua — Universitatea Craiova (1—1), atacantul IORDĂNESCU a periclitat deseori poarta oaspeților. În această fază, deși aflat în situație favorabilă, el nu va reuși să introducă în plasă balonul, care va trece pe deasupra porții.

Foto : Gh. BLANARU

# CURIER SĂPTĂMÎNAL

Campioana municipiului Bîrlad, echipa școlii generale nr. 5
Foto : Gh. Macanu

**COMPETIȚII ȘCOLARE BÎRLĂDENE.** A luat sfîrșit campionatul de fotbal al municipiului Bîrlad, la startul căruia s-au aliniat opt echipe. Întrecerea a fost pasionantă, la majoritatea meciurilor asistind un mare număr de spectatori. Victoria finală a revenit echipei Școlii generale nr. 5, pregătită de profesoara **Frevonia Hihordea.** Imediat după încheierea campionatului, Casa pionierilor din Bîrlad a organizat o altă competiție — „Cupa speranțelor" — la fotbal în 7. Participă 12 echipe împărțite în două serii. Pînă în prezent s-au disputat trei etape. Ca și campionatul municipal, și această nouă competiție rezervată micilor fotbaliști, se bucură de un real succes. **(Eliade Solomon** — corespondent).

●

**LIDER AUTORITAR.** Se produce un revirîment plăcut pentru simpatizanții echipei Progresul din orașul Strehaia — Mehedinți. După 22 de etape disputate în campionatul județean, se pare că titlul de campioană nu mai poate scăpa fostei divizionare C, pentru că formația aceea anchilozată, din anii trecuți, ușor de depășit de oricare echipă de Divizia C, este acum complet schimbată în bine, mai ales prin infuzia de elemente tinere, de perspectivă, din rîndul lotului propriu de juniori. Astfel, în actualul campionat, au fost titularizați tinerii jucători Pavel I și II, Croitoru, Danciu, ultimii doi avînd și un pronunțat simț al porții, realizînd multe goluri spectaculoase. În disputa pentru primul loc cu C.I.L. Tr. Severin, Progresul Strehaia a acumulat 40 de puncte, are un golaveraj de + 100, fiind distanțată la 6 puncte de a doua clasată. Și încă un fapt semnificativ : și juniorii Progresului se află pe primul loc în clasamentul campionatului județean ! **(V. Dumitru** — corespondent).

●

**ÎNCĂ O FINALISTĂ.** În zilele de 14—15—16 mai s-a disputat, la Arad, finala campionatului școlilor profesionale subordonate consiliilor populare. Patru orașe — Arad, București, Tg. Mureș și Brăila — au avut reprezentante pe stadionul Gloria. Echipele din Arad și București au avut cele mai bune comportări, dar dreptul de a lua parte la turneul final de la București l-a obținut doar formația arădeană (antrenată de prof. **Dumitru Vizitiu**), clasată pe primul loc. Pe parcursul meciurilor s-au evidențiat Gh. Coșoreanu, M. Iorgu (București), Ciobotă, Bindea, Donca (Arad), Olteanu, Sabo (Tg. Mureș), Pătrașcu, Oană (Brăila). Iată de altfel lotul echipei cîștigătoare a turneului de la Arad : Butaru, Bindea, Luca, Donca, Căruntu, Covaci, Ciobotă, Tătar, Muscalu, Tapaste, Stoica, Mercea, Chis, Toma. **(Iosif Turcu** — corespondent).

Echipa școlii profesionale Arad
Foto : Iosif Turcu, Arad

**VIOREL ȘTAVRI, București.** Iată, pe scurt, răspunsurile la cele trei întrebări pe care ni le-ați adresat. 1. „Jocul în forță", în înțelesul bun al cuvîntului, este practicat de echipele atletice, de jucători foarte bine puși la punct cu pregătirea fizică. În general echipele englezești, sovietice și germane practică de regulă un astfel de joc. La polul opus am putea situa formațiile latine. Mai ales cele sud-americane care practică un joc spectaculos, plin de fantezie. În ultima vreme însă, fotbalul, în general, tinde spre îmbinarea celor două stiluri. Găsești tot mai greu la ora actuală o echipă care să joace numai de dragul fentelor, driblingurilor, „un—doi"-urilor fără un efect concret pe tabela de marcaj. 2. Stoperul măturător e tot una cu libero-ul. 3. Sistemul de joc WM a apărut în Anglia anilor 1925—1930. L-a lansat clubul Arsenal, mai bine zis antrenorul său, Chapmann. Așezarea jucătorilor în teren era următoarea : 1—3—2—5. Cu 1—4—2—4 Brazilia și-a surprins adversarii la campionatul mondial din Suedia (1958).

POȘTA AOI REDACȚIEI

**DORU STĂNESCU, com. Măguri — Timiș.** Și acum, după înfrîngerile de la Iași și din meciul cu Dinamo București, ați rămas la fel de „mîndru" față de Steaua ? În sfîrșit, indiferent de sentimentele pe care le nutriți în continuare, pentru clubul bucureștean, noi vă satisfacem mica dorință. Deci, Steaua, calea Plevnei 114, Sector 7, București.

**GHEORGHE GHIȚĂ, Arad.** Adresați-vă Radioteleviziunii.

**ANGELICA AVRAM, Tg. Mureș.** Boc se „înțelege" din ce în ce mai bine cu Dumitru Nicolae și n-ar fi exclus ca la anul să-i revedem pe cei doi fundași, — plus Kraus, Jamaischi, Ion Vasile și ceilalți jucători ai Sportului studențesc — evoluînd din nou în prima divizie a țării. Depinde de „replica" mureșenilor dv.

**DOREL BUJOREANU, com. Racoviță — Timiș.** „Sînt cel mai fericit om din lume cînd Dinamo cîștigă, menținîndu-se în fruntea clasamentului. Pentru că îi iubesc pe Dinu, Dumitrache, Radu Nunweiller. Nici nu vă puteți închipui cît de mult țin ca Dinamo să cîștige și cupa și campionatul... Nu de mult am scris o scrisoare clubului meu iubit pentru a-mi trimite o fotografie cu toți jucătorii. N-am primit nici-un răspuns. De ce nu-mi răspunde Dinamo ? !..."

Normal ar fi să vă răsplătească exact cu... aceiași monedă. Dar...

**TOMA GIUREA, com. Coșoveni— Dolj.** 1. Fostul jucător al Rapidului — Nae Georgescu — temutul șuteur de acum 7—8 ani, este antrenor la Rapid Ploiești. 2. Ion Ionescu joacă actualmente la C. S. Bruges, în Belgia, unde îi puteți scrie. 3. O singură modalitate există pentru a intra în posesia fotografiilor jucătorilor rapidiști : să le solicitați clubului (Calea Giulești nr. 18, București). Subliniem însă : aveți infime șanse de izbîndă. Comunicați-ne dacă reușiți. Ar fi un... mare eveniment !

# FOTBAL varietăți

Formația feminină de fotbal Dunărea Galați
Foto : C. Satmari

## DEMONSTRAȚIA FETELOR

Anul trecut s-a desfășurat pe stadionul gălățean Portul Roșu prima întîlnire demonstrativă de fotbal feminin. Au asistat vreo 3 000 de spectatori, dintre care 80% erau... spectatoare. Demonstrația a avut implicații ! Fetele au cerut cu insistență înființarea unei echipe adevărate și au reușit. În prezent, de echipa aceasta se ocupă antrenorii **Gută Tănase** și **A. Justin.** Au fost perfectate și cîteva întîlniri cu formațiile din Brăila și Iași, meciuri ce vor avea loc în această vară. (coresp. **T. Siriopol**).

## UN HAT-TRICK DEOSEBIT...

În meciul de juniori Minerul Baia Mare — Gloria Baia Mare, atacantul primei echipe, **Dorel Cilian,** a realizat un original hat-trick : a înscris toate cele trei goluri ale echipei sale cu capul, în repriza secundă a meciului ! (coresp. **Vasile Săsăranu**).

## MEDICUL ANTRENOR – JUCĂTOR

Comuna Sînmartin din județul Cluj este o așezare cam răzleață. Acolo l-am întîlnit deunăzi pe fostul jucător al Academiei Militare, **N. Pîrvuleț,** care, în anul 1964, marcînd 7 goluri în barajul respectiv, și-a adus aportul la promovarea echipei bucureștene în Divizia B. A parcurs toate treptele fotbalului, din campionatul orășenesc, pînă în prima categorie a țării, avîndu-i ca antrenori pe N. Drăgan, Ionică Bogdan, Oțeleanu Cosmoc, coechipieri pe Copil I, Mogut, Adam etc. Acum e medic veterinar și are o mare ambiție : să înghebeze o echipă de fotbal în Sînmartin care să se afirme în campionatul județean intercomunal, să joace în rîndurile ei și, ca președinte al asociației din comună, să rezolve o serie de probleme legate de buna îngrijire a bazei sportive. Succes ! (coresp. **Dumitru Vatau**).

## ÎNTÎLNIRI INTERNAȚIONALE ALE COPIILOR VÎLCENI

Înaintea începerii partidei dintre juniorii centrului de copii Chimia Rm. Vîlcea și formația Pioneren Club Copenhaga

În anul 1970 o echipă de copii a centrului Chimia Rm. Vîlcea a făcut un turneu în R. P. Ungară. Continuîndu-și și în acest an preocupările de ordin... internațional, micii fotbaliști vîlceni au avut ca oaspeți două echipe din Copenhaga — Danemarca. Echipa grupei 12—14 ani a învins cu 4—2 pe Pioneren club Copenhaga, în timp ce juniorii (15—17 ani) au terminat la egalitate. Pe agenda vacanței de vară a jucătorilor centrului este înscrisă o nouă deplasare în R. P. Ungară. (coresp. **Ilie Ionescu**).

# ABUZUL DE PASE SCURTE — simptom al deficiențelor de condiție fizică?

Se constată din nou o ineficacitate relativă a atacurilor în campionatul nostru de prima divizie. Se marchează chiar mai puține goluri decît în anii trecuți. Avem poate singurul campionat din Europa în care poți fi golgeter cu un singur gol marcat la două jocuri. Existența unor apărări superior organizate ar justifica oarecum, puținătatea golurilor marcate. În alte campionate, însă, cu apărări chiar mai strînse decît ale echipelor noastre, se marchează totuși mult mai multe goluri decît la noi.

Se pare că motivul acestei ineficacități trebuie căutat mai de grabă în pregătirea fizică și tactică deficientă a echipelor noastre. Ceea ce sare în ochi la cele mai multe jocuri de campionat este **purtarea excesivă a mingii, cu prea multe driblinguri, cu abuz de pase scurte date direct la parteneri aflați în apropiere. Manevrele se desfășoară lent, viteza acțiunilor fiind determinată mai curînd de viteza de deplasare a jucătorilor, decît de aceea evident superioară, a mingii lovite cu putere.**

În aceste condiții este firesc ca jocul să se ingrămădească pe spații mici, cu 6—8 sau chiar 10 jucători aflați pe cîteva zeci de metri pătrați din suprafața de joc, oricare dintre aceștia o dată driblat, avînd tot timpul să intervină din nou în aceeași fază de joc. Rezultă de aici un joc încîlcit, neinteresant, nespectaculos și ineficace, în care nu se întîmplă mai nimic din ceea ce ar putea scoate apărările din dispozitivul lor organizatoric inițial. Surpriza tactică este rară. Jocul oferă prea puțin pentru ochi, chiar dacă nu lipsesc fotbaliștii care să etaleze execuții tehnice, cu nimic mai prejos de cele arătate de marile vedete ale fotbalului din străinătate. Dar aceste execuții nu duc la avantaje tactice decisive, rămînînd simple acte gratuite, fără finalitate, ceva ce în artă se cheamă cu iz pejorativ : „l'art pour l'art".

I. **Explicații de ordin condițional**

Se știe că și apărarea cea mai încăpățînată poate fi dezorganizată printr-un joc de atac desfășurat în tempo susținut, prin atacuri vehemente și insistente, vizînd uzura fizică și nervoasă a apărătorilor. Un joc de acest fel urmărește depășirea adversarului, întîi la capitolul rezistență în regim de viteză, apoi pe plan nervos și pînă la urmă și în domeniul tehnicii. **Întreaga desfășurare a campionatului nostru dovedește însă că superioritatea tehnică nu poate fi valorificată decît dacă pe celelalte planuri ale pregătirii există cel puțin o egalitate.** Astfel, multe din jocuri se termină în favoarea echipelor inferioare pe planul tehnicii pure, dar mai bine pregătite atletic. Se știe că de multe ori o tehnică superioară poate fi combătută printr-un joc cu tempo susținut. Condiția fizică valorează mai mult, tehnica putînd deveni decisivă abia în momentul cînd este susținută de o condiție fizică cel puțin egală cu aceea a adversarului.

**PUNCTE DE VEDERE**

Se pare că jocul în tempo relativ lent, cu evitarea pasei lungi și cu predispoziții spre temporizare a multora dintre echipele noastre, este tocmai urmarea unei pregătiri atletice insuficiente, ceea ce duce la desfășurarea unor jocuri lente, fără intensitatea cunoscută la jocurile de campionat pe care le vedem la televiziune, desfășurîndu-se în țări cu fotbal avansat.

II. **Explicații de ordin tactic**

Depășirea apărărilor moderne, superior organizate nu este o treabă ușoară, nici pentru atacuri cu jucători de mare valoare. Există totuși niște reguli generale, care urmate de atacanți, asigură un plus de probabilitate pentru succesul acțiunilor.

Prima dintre acestea este că atacul nu trebuie să intre în dispozitivul de apărare al adversarului (în zona de prefinalizare și de finalizare) cu mingea la picior și flancat de adversarul direct, ci trebuie să caute prin toate mijloacele **să se detașeze de adversar.** Este căutarea demarcării, a locului liber, a partenerului demarcat. În acest scop este aproape obligatoriu ca într-una din fazele de construire a atacului să se producă o pasă medie sau lungă, o depășire a adversarului direct, care să producă o superioritate numerică măcar pentru un moment și măcar în spațiul unde se desfășoară faza de joc.

A doua regulă se referă la purtarea mingii. Dacă atacantul avansează și trage după sine pe adversarul său direct, există puține șanse ca atacul să reușească, căci în dispozitivul de apărare al adversarului nu se creează nici o modificare. Nu se creează nici breșe și nici superioritate numerică de moment.

Modul cel mai simplu de a imprima jocului o viteză mare și de a pregăti surprize adversarului este în mod evident **folosirea pasei lungi.** Ea favorizează apariția spațiilor libere pentru lansări în adîncime, permite crearea unor vîrfuri demarcate, deci cîștig de spațiu tactic valoros. Evident pasa lungă este mai puțin precisă decît cea scurtă, riscul de a pierde posesia mingii fiind mai mare. Dar eficiența acestora este proporțională cu riscurile născute din imprecizie, fiind folosite cu insistență de aproape toate echipele fruntașe ale fotbalului mondial. Utilizarea lor accelerează jocul și pretinde jucătorului o capacitate de efort superioară. De unde se vede că adoptarea unor soluții tactice cu mai mare eficiență trebuie că începă de la pregătirea fizică. Altfel va fi greu de depășit faza temporizării, pentru a putea înfrunta cu mai multe șanse de succes echipe străine de mare valoare folosind o tactică mai activă și mai eficientă.

**N. BRAȘOVEANU**

*Anul competițional se apropie de sfîrșit*

# ETICA SPORTIVĂ SE CERE (mai mult ca oricînd) RESPECTATĂ

Se apropie sfîrșitul campionatului la toate cele trei eșaloane divizionare. Acum, la intrarea „în linie dreaptă" a cursei de un an, în care toate cele 176 de echipe s-au angajat încă din start într-o luptă dură, fără menajamente, pentru atingerea unor obiective de performanță, începînd de la cucerirea primului loc și încheind cu evitarea retrogradării, acum cînd mai sînt numai cîteva etape pînă la ora bilanțului care aduce cu sine și răsplata eforturilor, dar și a valorii sportive, acum în pragul unui final parcă mai fierbinte ca oricînd, tensiunea în jurul împlinirii unor așteptări sau speranțe conferă întrecerilor dimensiuni aproape de paroxism.

Într-o astfel de ambianță, caracteristică de altfel disputei competiționale, continuă cu febrilitate calculele și analiza șanselor hîrtiei, se fac pronosticuri dintre cele mai îndrăznețe care au la bază, firesc, în primul rînd, preferințe sau dorințe, se intensifică pe de altă parte eforturile cinstit exprimate în confruntarea pe teren pentru victorie, pentru realizări care să aducă satisfacția succesului cu adevărat meritat.

Pe alocuri însă, în vîltoarea aceasta care frămîntă spirite și declanșează pasiuni aproape nebănuite, dimensiunile realității sînt deformate, proporțiile adevărului inversate cu cele ale neadevărului. Așa se explică unele „rezultate-bombă" obținute în deplasare de echipe situate pe ultimele locuri în clasament în dauna fruntașelor, salvări spectaculoase în ultimul moment, puncte cucerite cu o ușurință care deranjează evident bunul simț, demonstrațiile de fals angajament sportiv, ca și subita compasiune a unora, față de adversari cu mai multe posibilități materiale decît sportive. Circulă, în ultimul timp, zvonuri care pun într-o lumină nefavorabilă echipe, arbitri, antrenori sau jucători, se anticipează fără un temei obiectiv determinat de criterii valorice, rezultate, clasificări, sentințe. În jurul unor partide planează mai mult mister decît în filmele lui Hitchkock.

În aceste condiții este limpede că întrecerea celor 176 divizionare A, B și C este amenințată în prezent de un relativ moment de criză de ordin moral, în care etica sportivă ar putea fi uneori pusă sub semnul îndoielii, amenințînd cu efectele unor manevre de culise substituirea adevăratului sens al întrecerii sportive.

De aceea, considerăm că este cazul și timpul ca tot ceea ce reprezintă, înaintea actualului final de campionat, motiv de suspiciune, de incertitudine asupra sportivității și corectitudinii în apărarea șanselor pe terenul de fotbal, să rămînă o impresie cu totul pasageră, în locul căreia ne-ar face plăcere să salutăm în viitor, atotputernicia spiritului de echitate și etică sportivă. (M. I.).

# PRIMELE ACȚIUNI PENTRU „CUPA BALCANICĂ" LA TINERET

Meciul cu echipa de tineret a Cehoslovaciei odată încheiat, nu a însemnat și terminarea activității antrenorilor **Gh. Ola** și **R. Cosmoc**, deoarece peste puțină vreme, mai precis la începutul lunii iulie, în Grecia va fi dat startul într-o nouă ediție a „CUPEI BALCANICE" pentru echipele reprezentative de tineret, start la care se va alinia și formația **României**, alături de cele ale **Greciei, Bulgariei, Albaniei** și **Iugoslaviei.**

În vederea acestei competiții a fost alcătuit un lot lărgit, format din 37 de jucători, care vor fi triați pe măsura disputării campionatului Diviziilor A și B. Pînă la 1 iunie numărul lor va scădea la 24, iar cu zece zile înainte de încheierea campionatului național (27 iunie) se va da forma definitivă lotului. Deocamdată, alături de cei cunoscuți ca făcînd parte din lotul de tineret, antrenorii **Ola** și **Cosmoc** au mai adăugat pe **Smarandache** (Universitatea Craiova) și **Gabriel Sandu** (Dinamo București), care și-au încheiat activitatea în cadrul echipei naționale de juniori, pe **Naom, Broșovschi, Ariciu, Niculescu, Popovici Ghergheli, Iordănescu, Ștefănescu, I. Constantinescu, Turcu** etc. Sînt jucători sub 23 de ani, aflați pe un drum ascendent și care au dovedit pînă acum o valoare reală, confirmată de evoluțiile lor în campionat sau în alte loturi naționale.

**„Acțiunea Grecia"** se află acum în atenția federației noastre care dorește ca în această ediție să șteargă impresia nereușitelor comportări din anii trecuți ale reprezentativei de tineret a României.

# „CUPA CRAVATELE ROȘII"

Sînt cunoscute măsurile luate de F. R. Fotbal pentru dezvoltarea activității fotbalistice în rîndul copiilor și tineretului (printre altele, în curînd două mii de mingi vor lua drumul școlilor generale din țară și caselor de pionieri), pentru depistarea elementelor talentate. Dintre categoriile de mici fotbaliști, mai puțin se aflau în atenția organelor competente copiii pînă la 12 ani. Iată însă că o competiție organizată de Consiliul național al organizațiilor de pionieri, în colaborare cu F. R. Fotbal, avînd sprijinul revistei „Fotbal" și al ziarului „Sportul", se adresează tocmai acestei categorii de mici jucători. Este vorba de **„CUPA CRAVATELE ROȘII"**, competiție de minifotbal organizată în timpul vacanței de vară, deschisă echipelor de străzi.

**Cine participă?** Orice formație de minifotbal, înscrisă — pentru a exista o evidență — în fișele existente în acest scop la casele de pionieri.

**Cum se alcătuiesc echipele?** Pe afinități de vîrstă, de prietenie, de cartier, de bloc, de stradă; pe scurt, indiferent cum, numai echipă să fie! Căpitanul ei va primi de la casa de pionieri un ecuson pentru a i se recunoaște autoritatea de ceilalți coechipieri.

**Cine va arbitra meciurile?** Arbitri — cel puțin pînă la o treaptă a întrecerii — tot din rîndul copiilor. Ca și în ceea ce-i privește pe căpitanii echipelor, și aceștia vor primi cîte un ecuson în același scop.

**Limita de vîrstă?** Așa cum am arătat — 12 ani. Asta pentru că cei peste 12 ani sînt, de obicei, luați în evidența centrelor de copii și juniori.

**Stimulente?** Invitarea la finalele competiției, care vor avea loc între 25—31 august, pe malul mării, la Constanța, a 16 echipe din raza acelor case de pionieri care și-au dovedit activitatea prin organizarea a cît mai multe echipe de minifotbal participante la competiție și au avut o activitate competițională cît mai largă. Deci accentul se pune pe participarea cît mai bogată a copiilor.

**Premii?** Cîștigătorii competiției vor primi cărți, echipament sportiv etc.

Așadar, pe curînd startul în **„CUPA CRAVATELE ROȘII"**. Mai precis, la 21 iunie; dar numai pînă la 12 iunie se pot face înscrierile la casele de pionieri. Succes!

## ACTUALITĂȚI

● Între 28 iunie și 1 iulie se va ține la Klosters, în Elveția, un curs internațional pentru antrenori, organizat de U.E.F.A. Din partea federației noastre vor participa **I. Șiclovan** (care va prezenta un referat cu tema **„Pregătirea fotbaliștilor de elită")** și **A. Niculescu.**

● **Selecționata Ghanei** va întreprinde la începutul lunii august un turneu în țara noastră. Timp de o săptămînă, echipa africană va fi oaspetele **Politehnicii Iași**, cu care va disputa un joc amical. Alte două partide, în localități încă nedesemnate, vor completa turneul ghanezilor.

● Barajul pentru promovarea în Divizia B este programat în zilele de 20, 23 și 27 iunie. Formula de disputare este cea anterioară: echipele cîștigătoare ale celor opt serii din Divizia C vor fi împărțite în două grupe a patru, cu jocuri simple, după sistemul „fiecare cu fiecare". Primele două clasate în fiecare serie vor promova în Divizia B. Criteriile de clasificare rămîn cele vechi; au fost schimbate doar criteriile (de calificare) referitoare la barajul pentru promovarea în Divizia C.

● Echipa cipriotă **Alki** din Larnaca va juca între 28 iunie și 8 iulie la Rm. Vîlcea, Mediaș și Sibiu.

● Programul turneului echipei vest-germane **München 1880: 30 mai cu C.S.M. Sibiu, 1 iunie cu F.C. Caracal și 3 iunie cu F.C. Argeș Pitești.**

● Cercul suporterilor clubului sportiv Progresul București invită suporterii și simpatizanții să participe la întîlnirea cu antrenorii și jucătorii echipei de fotbal, azi, la ora 18, la sediul clubului Finanțe Bănci, str. Doamnei 2.

# NOUL VAL

Actualul campionat, care-și trăiește în săptămînile acestea ultimele drame și bucurii, ne-a furnizat printre altele și o constatare tonică, aceea că reprezentanții „noului val" încep să se impună atenției și promit afirmări spectaculoase, poate chiar în viitorul campionat.

Este cert că măsura Federației Române de Fotbal, luată cu 6 ani în urmă, de a înființa un număr de centre de copii și juniori pe lîngă secțiile divizionare A și apoi pe lîngă unele de B, a început să dea roade. Tot atît de cert este și faptul că o mai atentă îndrumare a acestor centre, o mai atentă selecție și instruire, nu pot avea decît efecte favorabile în „producția" tinerelor talente. Aceasta cu atît mai mult cu cît F.R. Fotbal afectează an de an importante mijloace materiale și financiare pentru activitatea acestor unități.

Referindu-ne la reprezentanții tinerei generații, care s-au impus în ultimul timp, vom trece peste cei care sînt deja consacrați (**Ncagu, Dumitru, Tătaru** ș.a.m.d.) și vom aminti cîteva nume care dau strălucire noului val, tineri crescuți și promovați din centrele de copii și care s-au impus atenției în acest campionat. Este vorba în primul rînd de **Iordănescu, Ciugarin** (Centrul Steaua), **Cristache, Aelenei** și **Naom** (Centrul 23 August), **Gabriel Sandu** (Centrul Metalul), **Beldeanu, Năstase, Dumitriu** și **Dudu Georgescu** (Centrul Progresul), **Moldovan** și **Crețu** (Centrul Universitatea Cluj), **Kun II** și **Popovici** (Centrul Crișul Oradea, ambii actualmente la U.T.A.), **Donose** și **Smarandache** (Centrul Universitatea Craiova), **Caniaro** și **Hajnal** (Centrul A.S.A. Tg. Mureș) și mulți alții.

Marea majoritate a acestor tinere talente au primit „botezul focului" și au fost titularizați la echipele lor, impunîndu-se în scurtă vreme atenției selecționerilor echipei naționale de tineret (Cristache, Beldeanu etc.) și lotului olimpic (Popovici, Iordănescu etc.). Unii dintre ei, dacă vor persevera cu seriozitate și modestie, au toate șansele ca într-un timp scurt să fie promovați în echipa primă a țării.

Se poate vorbi într-adevăr cu satisfacție de faptul că talentul autentic al majorității acestor tineri, crescuți în pepinierele proprii și maniera în care au debutat au răsplătit munca depusă de cluburile mai sus citate. De aceea apreciem ca lăudabilă și demnă de evidențiat politica înțeleaptă dusă de unele cluburi ca **Steaua, Progresul, Crișul Oradea** ș.a., care au format și promovat cu curaj elemente tinere.

Se poate, realmente, vorbi de un veritabil act de curaj deoarece este îndeobște cunoscut că promovarea (mai ales masivă) a unor elemente noi într-o echipă, nu numai că periclitează rezultatele imediate, ci, uneori, poate avea și implicații nefavorabile asupra poziției în clasament, fapt ce impune o anumită perseverență și mai ales răbdare. Este un proces complex de omogenizare, de încadrare în concepția de joc a echipei și chiar de maturizare a acestor tineri inexperimentați, care cere decizie și răbdare. Uneori se plătesc și tribute, chiar grele. Este cazul echipei Steaua și mai ales al Progresului. **Dar cine știe să aibă răbdare în fotbal, în numele unei perspective solide, să fie fidel unor principii sănătoase, să nu alerge după rezultate imediate, facile, nu are decît de cîștigat.** Și viitorul apropiat va dovedi în mod sigur acest lucru. Felicitînd echipele amintite, adresăm un îndemn spre curaj în promovarea tinerilor și de către alte echipe. Desigur că nu pledăm pentru promovări forțate sau schimbări masive. Și aci și în alte domenii se cere o muncă sistematică și răbdătoare.

Revenind la reprezentanții „noului val", am vrea să amintim că promovarea nu este un scop în sine, un final, ci ea reprezintă un mijloc, o posibilitate, o șansă de afirmare, oferită tînărului căruia i se acordă această învestitură pentru a-și realiza personalitatea sa de fotbalist, subordonată colectivului în care activează. Deci **promovarea este numai începutul afirmării.** Drumul viitor pentru desăvîrșirea, pentru consacrarea la nivelul dorit, la nivelul talentului care l-a recomandat, este condiționat de munca stăruitoare și grea ce de-abia începe. La aceasta, o garanție și o condiție a afirmării totale o reprezintă și modestia. Baudele nechibzuite, atitudinile lipsite de exigență, răsfățul, „prieteniile necenzurate", duc de obicei la infatuare, la ratarea consacrării undeva la hotarul nebulos al mediocrității. Și istoria fotbalului nostru are, din păcate, suficiente exemple de acest fel.

De aceea, cluburile, în paralel cu grija sistematică pentru continua instruire și desăvîrșire a măiestriei sportive, trebuie să manifeste o grijă sporită față de tinerii promovați în primele garnituri. Și acest **lucru, pe toate planurile.** Este o îndatorire civică și o condiție indispensabilă, dacă vrem ca infuzia de care are nevoie fotbalul nostru să fie într-adevăr tonică, regeneratoare...

**ION BALAȘ**

# Carnet

# ÎN LUMINA CLASAMENTULUI

***de EUGEN BARBU***

Cu sincope, cu sughițuri, campionatul acesta se apropie de potou. 16 echipe angrenate într-o lungă luptă, nu acerbă, așa cum ne-am fi așteptat, dar oricum dîrză, dau ultimele bătălii. Este partea cea mai interesantă a cursei, a cursei lungi de două sezoane. Mai, fiind o lună mai fierbinte, se vorbește deja despre meciuri aranjate, cum ar fi fost cel de la Ploiești, dar eu nu cred, pentru că prea ar fi de tot, chit că **Progresul** merită a indulgență (nu de genul cedării unui punct, evident). În rest, lupta pentru puncte ia aspecte disperate. **Sport Club Bacău**, altă dată echipă sigură de mijloc, adică nici cu carne, nici cu brînză, se zbate pentru puncte pe unde poate. Cel de la Cluj, de duminică, este unul de aur, pentru că, normal, studenții ar fi trebuit să mai agonisească ceva acasă deși nu sînt primejduiți. În sfîrșit. Mai nostim a fost la Constanța unde **Farul**, prezumtiv candidat la titlu a pierdut un punct cu **Argeșul**, și el setos de certitudini. S-ar părea că aspectele dramei întrec uneori fantezia, dar la drept vorbind victoria **Rapidulețului** în fața **marfarului** timișorean nu avea nimic spectaculos în ea. Era un fel de dus mielul la tăiere și încă în formule amicale. Geaba exhibițiile lui Macri, cu încălziri și răsîncălziri, înainte și după meciuri: nu ai jucători, nu faci nimic...

Un alt rezultat surpriză mi se pare cel de la București dintre **Steaua** și **Universitatea Craiova** (echipă care deobicei la București lasă puncte și pleacă jumulită bine). Da data asta, formația lui Oblemenco, în frunte cu un Neagu, agresiv și pus pe echipa națională (ca și Năstase), a arătat lucruri excelente și merită toate felicitările... **Steluța**, dar cu **Steluța** se întîmplă un lucru firesc. Tinerii ei cavaleri au ostenit după un șir de succese aproape neașteptate. Jucătorii sînt prea tineri pentru cununa de laur primită din partea presei, vorbesc de cei mai tineri jucători militari. Oricum, prezența **Farului** și a **Politehnicii Iași** în primele patru locuri mi se pare concludentă. Acolo unde există antrenori capabili, chiar garnituri mediocre pot străluci. Aș mai vorbi despre lupta disperată a **Jiului**, minată de contradicții interne, în sfîrșit rezolvate prin împăcarea cu Ion Constantin și despre declinul voit sau nu, suferit de **Petrolul**, echipă ce promitea acum cîteva săptămîni marea cu sarea...

Este vorba pe scurt despre jocul teribil al celor ce strîng puncte din vreme și le risipesc la urmă, e vorba despre echipele mijlocii puse pe șotii, cînd e cazul și cînd nu e. Ploieștenii sînt liberi desigur să facă ce vor cu soarta lor și a altora, dar numai atunci cînd jocul adevărat al clasamentelor nu e periclitat. Nu vreau să acuz pe nimeni, nici nu avem dovezi, dar parcă ar trebui să se țină seama și de ce se mai scrie la gazete...

Cît privește echipa mineră, ea face de ani de zile față cu greu unui campionat peste puterile sale. Cred că un sprijin venit de nu știu unde ar fi binevenit. Mă gîndesc la acordarea unui număr de juniori talentați acestei echipe ce ar putea să reînflorească o strălucire mai veche. Clubul are tradiții frumoase, poate că geniile nu cresc prin grădinile Petroșanilor cu duiumul, dar tare mi-ar mai place să știu că se pune undeva umărul pentru clubul din Valea Cărbunelui.

În sfîrșit, ajungem și la meciul de la Arad, unde **bătrîna doamnă** a arătat că nu poate lua premiu de trei ori și că poate pierde chiar acolo unde e greu de imaginat. S-ar putea ca Dumitrache să fi trecut Styxul și să fi ieșit la limanul formei sale, cele două goluri fiind concludente, dar tot mă tem că mai degrabă de succesul lui **Dinamo București** sînt vinovați tot arădenii. Liderii actuali sînt profilați pe joc defensiv, iată de ce acest 2—0 a surprins. Mă întreb dacă în înfruntarea decisivă cu **Realul Giulești** (care ar fi bine să aibă loc pe **23 August** (ca să nu mai stăm pe garduri și să privim; apropos, ce-i cu **nocturna** că se apropie termenul promis?) cele două garnituri aflate în fruntea clasamentului vor găsi acele resurse de a marca una alteia măcar cîte un gol pentru că, trebuie spus, nici la giulești jocul ofensiv nu e la mare cinste, poate și din lipsă de efectiv...

Dar mai bine să așteptăm balul promis.

# RADIOGRAFIA ETAPEI A 24-A

## FARUL — F.C. ARGEȘ 1-1 (1-1)

AU MARCAT: Radu (min. 32) și Ologu (min. 38).

STADIONUL 1 Mai; teren bun; timp înnorat; spectatori circa 8 000.

FARUL: Popa 7 — Stoica 7, N. Constantinescu 7, Antonescu 7, Ghirca 7 — Tănase 8, I. Constantinescu 8 — Ologu 8, Tufan 7 (min. 63: Oprea 6), Caraman 8, Kallo 6 (min. 69: Turcu 7).

F.C. ARGEȘ: Niculescu 8 (min. 46: Ariciu 10) — Pigulea 7, Olteanu 9, Vlad 8, Ivan 8 — M. Popescu 8, Roșu 8 — Radu 7, Frățilă 7, Dobrin 7 (min. 83: Dobrescu), Jercan 5.

ARBITRU: A. Bentu (București), nota 8.

ARICIU

ARICIU — „ÎNGER PĂZITOR" ● La început meciul nu a avut ritm ● Tribunele vuiesc la prima ocazie de gol: Kallo trimite balonul cu capul în bară ● Treptat jocul se încinge: I. Constantinescu și Roșu sînt potoliți cu „cartonașele galbene" ● Cosmoc „îngheață" pe tușă: min. 25 Dobrin, singur cu portarul, se oprește crezînd că este în ofsaid. Suficient pentru o mare ratare ● Argeșenii joacă foarte bine în atac și deschid scorul prin Radu ● Localnicii reacționează prompt și Niculescu planează pe spațiul porții ● Ratarea loviturii de la 11 m de către Kallo îndîrjește pe constănțeni ● În min. 38 Ologu egalează în urma acțiunii inițiate de Tănase ● Jocul este dinamic, dramatic și spectaculos, la ambele porți ● La pauză, Niculescu, accidentat, este schimbat cu Ariciu, care apără senzațional ● În ultimul sfert de oră Frățilă ratează o mare ocazie ● Gazdele mai trimit o dată balonul în oară ● Apoi Caraman, Stoica și Ghirca ratează din 6 m. ● Tribunele suferă pentru echipa lor. În final aplaudă pe oaspeți (S.T.)

TINERET-REZERVE

1—2 (0—1)

AU MARCAT: Georgescu, Iancu și Vanea.

FARUL: Ștefănescu (Constantin) — Zotescu (Șovăilă), Mareș, Condrea, Popoiu — Kallo II, Vanea — Nicola (Costin), Drogean, Măciucă, Moldovan.

F.C. ARGEȘ: Vintilă — Chivescu, Din, Gheorghe, Nedelcu — Pană, Aurelian — M. Ionescu, Sima, Iancu, Georgescu.

ARBITRU: Al. Văduvescu (București).

## U.T.A. — DINAMO 0-2 (0-0)

A MARCAT: Dumitrache (min. 69 și 80)

STADIONUL U.T.A.: teren: excelent; timp: foarte călduros; spectatori: peste 15 000

U.T.A.: Vidac 7 — Birău 8, Lereter 7, Pojoni 7, Popovici 9 — Domide 8, Petescu 7 (min. 77 — Calinin) — Axente 8 (min. 35 — Sima 6), Broșovschi 7, Kun II 6, Dumitrescu 8.

DINAMO: Constantinescu 9 — Cheran 8, Nunweiller III 10, G. Sandu 8, Deleanu 8 — Nunweiller VI 8, Dinu 8 — Sălceanu 6, Doru Popescu 7 (min. 82 — Nuțu), Dumitrache 8, Lucescu 8.

ARBITRU: C. Nițescu (Sibiu), nota 8.

NUNWEILLER III

NICI ÎNVINGĂTORI, NICI ÎNVINȘI... ● Elevii lui Dumitrescu III, retonifiați după „trista aventură timișoreană", încep în trombă ● Oamenii lui Traian Ionescu le opun o apărare organizată „milimetru pe milimetru", om la om pe tot terenul, comandată, eroic, de Nunweiller III ● „Bătrîna doamnă", plină de avînt și ambițioasă ca o junioară, aduce în atac toate forțele disponibile, adică și pe Popovici — omul său nr. 1 în acest meci — și pe Birău, cu talente ofensive nebănuite la el ● Bariera dinamovistă rezistă cu succes asaltului ● Mingilor care trec de barajele prime le spun „nu!" fie „omul fără bătrînețe" — Nunweiller III — fie agilul Constantinescu ● Repriza secundă începe într-un „tornado" și mai drăcesc, spre poarta oaspeților ● Scăpată fără nici o avarie din presiunea arădeană, garnitura „plăieșilor lui Ștefan cel Mare" aruncă în luptă — acum — arma contraatacului ● Dumitrache, lovitură cu capul de kinogramă, realizează în 5 secunde ceea ce 7—8 adversari n-au reușit în 69 de minute ● „Bis" (cu piciorul) al „corsarului roib" și U.T.A. îngenunchează, în min. 80.

0—2 (0—1)

AU MARCAT: Both și Lăbuș

U.T.A.: Nagy (Bătrîna) — Drăuceanu, Kiss, Moldovan, Calmore — Tranculov (Coșa), Rusu (Niță) — Tușa (Petrișor), Dumbreanu, Roșca, Pfeiffer.

DINAMO: Cavai — Gaspar, Cozma, P. Nicolae, Bataciiu (Libra) — Dobrău, P. Victor — Both, Haidu (Mihalache), Lăbuș (Răutu), Gungiu.

ARBITRU: I. Ritter (Timișoara).

## POLITEHNICA — C.F.R. CLUJ 2-0 (1-0)

A MARCAT: Moldoveanu (min. 30 și 76).

STADIONUL 23 August: timp ploios; teren ușor denivelat; spectatori aproximativ 7 000.

POLITEHNICA: Iordache 9 — Romilă 6, Ianul 8, Alecu 8, Mihăilă 6 (min. 63: Pal 7) — Mărdărăscu 7 (min. 46: Marica 8), Simionaș 7 — Incze IV 6, Cuperman 8, Lupulescu 8, Moldoveanu 9.

C.F.R. CLUJ: Mărculescu 7 — Cojocaru 8, Vișan 6, Dragomir 6, Fanea Lazăr 7 — Roman 6, M. Bretan 7, Soo 7 — S. Bretan 7 (min. 75: P. Gheorghe), O. Ionescu 8, Țegean 6 (min. 52: Burlacu 6).

ARBITRU: V. Pădureanu (București), nota 10.

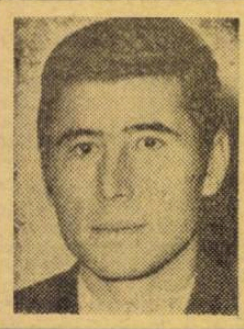

MOLDOVEANU

MOLDOVEANU IREZISTIBIL ● Început de joc fără studiu ● În min. 2 o ratare incredibilă a lui Lupulescu este urmată, la poarta cealaltă, de o intervenție salutară a lui Iordache ● Clujenii insistă în ofensivă prin S. Bretan și O. Ionescu, care dau dureri de cap apărării și spectatorilor ieșeni în cîteva acțiuni frumos realizate tehnic ● În min. 30 șutul violent și precis al lui Moldoveanu, trece prin „zidul" oaspeților, dar și pe lîngă Mărculescu, uluit și neputincios în intervenție ● Joc echilibrat, deschis și sportiv ● Dr. C. Rădulescu își îndeamnă băieții la ofensivă, încercînd a evita înfrîngerea ● Gli Mărdărescu sesizează intențiile și manevrele adversarului și cere atacului său să folosească ocaziile de scădere a vigilenței defensive a clujenilor. Presiunea studenților se accentuează ● Arbitrul V. Pădureanu apreciază corect o fază în careul oaspeților și neintimidat de protestele vehemente ale publicului nu acordă penalti (M.I.)

2—1 (1—0)

AU MARCAT: Ailoaie și Dănilă, respectiv Șerban.

POLITEHNICA: Costaș — Anton (Sofian), Ipate, Hanciaruc, Greerosu — Andrioaie, Costăchescu (Calmar) — Gherine, Gavril, Goleac (Ailoaie), Dănilă.

C.F.R.: Pop (Cristea) — Gh. Ionescu, Harmat, Lupu, (Șerban), Bucur — Crișan, Itu — Mihali, Matei (Nichiti), St. Marinescu, Balint.

ARBITRU: Valentin Naumcef (Iași).

## STEAUA — „U" CRAIOVA 1-1 (1-0)

AU MARCAT: Iordănescu (min. 41) și Oblemenco (min. 55)

STADIONUL Republicii: vreme călduroasă; teren bun; spectatori aproximativ 30 000.

STEAUA: Coman 6 — Sătmăreanu 6, Ciugarin 7, Negrea 7, Cristache 6 — Naom 7, Vigu 7 — Pantea 6, Tătaru 6, Iordănescu 7, Marcu 5 (min. 71: Ștefănescu 5).

UNIVERSITATEA: Papuc 8 — Niculescu 7, Smarandache 7, Deselnicu 8, Velea 7 — Strimbeanu 9, Ivan 7 (min. 60: Boșoteanu 6) — Bălan 7, Neagu 9, Oblemenco 7, Țarălungă 6.

ARBITRU: N. Rainea (Bîrlad), nota 6.

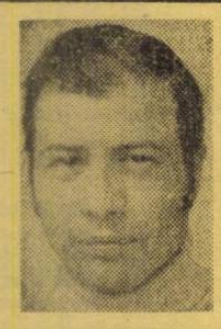

NEAGU

CRAIOVENII — O SURPRIZĂ PLĂCUTĂ ● Splendida lovitură cu capul a lui Iordănescu (min. 1) respinsă cu dificultate de Papuc marchează începutul furtunos al militarilor ● Treptat însă, craiovenii echilibrează jocul ● Strimbeanu acționează ca un ceasornic ● Oaspeții atacă viguros și sînt pe punctul de a deschide scorul ● Excelentul Neagu șutează slab din 6 m. Și apoi, tot el, scăpat singur spre poarta lui Coman, este oprit prin fault de Ciugarin care este avertizat ● Arbitrul Rainea nu se află în zi bună ● Scapă jocul din mînă și abuzează exagerat de cartonașul galben, cu care mai fac cunoștință: Smarandache, Cristache, Tătaru și Deselnicu ● La un contraatac, Naom centrează perfect, Iordănescu țîșnește printre apărători și înscrie din plonjon cu capul sub bară, un gol de aur ● La un corner, Coman calculează greșit traiectoria mingii și Oblemenco înscrie cu capul ● După egalare, Iordănescu singur în 6 m. exagerează vrînd parcă să se ...auto dribleze ● Constantin privește cerul; o tempora... ● Coidum și Nuțescu, cot la cot, își zîmbesc unul altuia. (Gh. N.)

1—0 (1—0)

A MARCAT: Aelenei.

STEAUA: Suciu — Cătălianu (Stoica), Mirăuță, Sameș, Jantovan — Iovănescu, Multescu — Creiniceanu, Aelenei, Georgescu (Sumulanschi), Manea.

UNIVERSITATEA: Pilcă — Tița, Tacoi, Berneanu, Lepădatu — Crăciunescu (Dinu), Ustabacief — Martinovici, Pițurcă (Busu), Hîrșoveanu (Leoveanu), Rădulescu.

ARBITRU: I. Constantin (Pitești).

## „U" CLUJ — SPORT CLUB 1-1 (1-1)

AU MARCAT: Uifăleanu (min. 14) și Velicu (min. 28).

STADIONUL Municipal: timp frumos; apoi „ploaie cu soare".

„U" CLUJ: Ștefan 7 — Crețu 7, Pexa 7, Solomon 7, Mihăilă 7 (min. 79: Cîmpeanu) — Anca 8, Stîncel 7 — Uifăleanu 8, Barbu 7, Adam 7, Munteanu I 7 (min. 65: Mureșan 7).

S.C. BACĂU: Ghiță 8 — Kiss 8, Nedelcu 8, Velicu 8, Comănescu 7 — Vătafu 7 (min. 73: Hrițcu 7), Duțan 7 — Rugiubei 7, Catargiu 8, Dembrovschi 7, S. Avram 7 (min. 65: Băluță 7).

ARBITRU: P. Sotir (București), nota 9

GHIȚĂ

APĂRARE EROICĂ ● Băcăuanii vizează (și visează) un meci nul fortificînd defensiva cu oameni de mare experiență (Nedelcu) și ignorînd ofensiva în a cărei alcătuire a intrat un apărător. (Catargiu) ● Uifăleanu se dovedește cel mai percutant element dintr-o echipă invitată să atace ● Catargiu este umbra lui Adam, vădit incomodat de această strajă ● Golul clujenilor este precedat de o fază complicată, dar executată precis și rapid. Dembrovschi pare obosit ● Echipa S.C. Bacău, neresemnată, încearcă cîteva atacuri, răsplătite de golul lui Velicu ● Repriza a doua, un atac furibund clujean, cu două bare, cîteva ocazii ratate și nici un gol ● Cîmpeanu este introdus în teren pentru a fructifica mingile aruncate în aut de apărarea băcăuană ● Nedelcu respinge de două ori de pe linia porții ● Vocea lui Costică Rădulescu se aude pînă pe Dealul Feleacului ● Fluier final, S.C. Bacău care s-a apărat eroic, exultă de bucurie (I.C.)

1—1 (0—0)

AU MARCAT: Florea și Munteanu II.

„U": Moldovan (Totoianu) — Mocanu, Poraschi, Grădjeanu, Șoptereanu — Munteanu III, Sudy — Munteanu II, Coca, Iordache (Popa), Kallo (Penzeș).

S.C.B.: Fugaciu (Ursache) — Bogdan, Sinăuceanu, Doboș, Maghiar — Volmer, Neumayer — Pruteanu, Mioc, Ene Daniel (Ghica), Florea.

ARBITRU: Marian Stelian (Sighișoara).

## RAPID — C.F.R. TIMIȘOARA 3-0 (2-0)

AU MARCAT: Angelescu (min. 34) și Dumitru (min. 38 și 60)

RAPID: Răducanu 8 — Pop 8 (min. 79: Ștefan), Lupescu 9, Niță 7, Ștefan 6 (min. 79: Greavu) — Dinu 8, Dumitru 10 (min. 79: Pop) — Petreanu 7, (min. 62: Năsturescu 8), Angelescu 8, Neagu 7, Codreanu 7 (min. 62: Petreanu).

C.F.R.: Corec 6 (min. 83 Așa) — Pîrvu 7, Mehedinți 7, Bodrojan 6, Bocșa 5 — Donca 6, Chimiuc 8 — Floareș 6, Bojin 6, Regep 7 (min. 75 Nestorovici 6), Periat 6.

ARBITRU: I. Cîmpeanu (Cluj), nota 8

DUMITRU

RECITAL DUMITRU ● Echipele ies la... încălzire (pe o temperatură de plus 25 de grade!) cu vreo 20 de minute mai devreme. Ceferiștii fi „întind" pe Corec, rapidiștii încing o miuță ● Jumătate de oră de joc mediocru, cu faze „au ralenti" ● Șutează Bojin (slab), șutează Dumitru (imprecis) ● Rapidul pasează bine, dar nimeni nu se duce spre gol. Pentru că Neagu nu poate să alerge, nu poate să se bată ca altădată. Încearcă un șut (min. 34). Atît de slab pornește mingea din gheata lui încît, pe parcurs, lovitura la poartă se transformă în... centrare. Țîșnește Angelescu și, din unghi aproape imposibil, îndreaptă mingea, pe lîngă bară, în gol ● Rapidiștii se sărută fericiți din nou, patru minute mai tîrziu. Dumitru urmărește pasa lui Neagu și, din careu, cu un calm imperturbabil, saltă balonul peste Corec ● În repriza secundă, cu același calm, cu aceeași precizie, decarul Rapidului, cel mai bun jucător de pe teren, transformă în gol o lovitură liberă de la 16 m! ● C.F.R. depune armele (L.D.)

2—0 (1—0)

AU MARCAT: Adam și Marin Stelian.

RAPID: Crăciun — Ömer (Frîncu lescu), Costea, Badea, Cîncă — Rotaru, Dobre — Tăli (Iordan), M. Stelian, Adam, Strat.

C.F.R.: Bungharth — Hanganu, Balogh, Popovici, Kohonit. (Pătrașcu) — Secleanu, Gorduna — Cioroparu, Marcs, Ghica, Drăghiescu (Bugojan).

ARBITRU: V. Buiculescu (Caracal).

## JIUL — STEAGUL ROȘU 2-1 (1-0)

AU MARCAT: Ion Constantin (min. 34 și 88), Necula (min. 75).

STADIONUL Jiul: teren noroios și nengrijit; timp ploios; circa 2 000 spectatori.

JIUL: Stan 7 — M. Popescu 7, Georgevici 7, Stocker 7, Caramalis 8 — Urmeș 7, Sandu 6 (pentru faulturi) — Peronescu 6, Ion Constantin 9, Libardi 8, Naidin 6.

STEAGUL ROȘU: Adamache 8 — Ivănescu 7, Jenei 5, Olteanu 8, Rusu 7 — Pescaru 9, Cadar 6, Balint 4 (min. 52: Necula 6) — Dumitriu II 7 (min. 46: Florescu 5), Ghergheli 9, Györfi 7.

ARBITRU: C. Petrea (București). nota 9

GHERGHELI

ION CONSTANTIN ȘI-A FĂCUT DATORIA ● Jocul debutează cu un „cartonaș galben": avertizat — Pescaru. Arbitrul Petrea vrea să pună lucrurile la punct de la început ● Înainte de meci se spunea că înaintarea echipei lui Valentin Stănescu e debilă; dar toate acțiunile Jiului puse cap la cap nu au făcut cît faza din min. 26 a brașovenilor: clasică cursă pe extremă — Györfi, urmată de clasică centrare, Dumitriu II lasă mingea să „curgă", Ghergheli șut în bară: Stan era... stană de piatră ● „Moara" Jiului începe să macine necontenit și în min. 34 apărarea galben-negrilor este învinsă pentru prima dată de I. Constantin, care fructifică o pasă a lui Peronescu. ● „Pleșuvul din Paring" și „Pero" își fac din nou datoria (min. 58) ● De abia acum intră în arenă stegarii: Pescaru ratează o ocazie rarisimă (poarta goală în min. 70), pentru ca Necula (min. 75) să reducă handicapul (pasă de la Ghergheli) ● În final, joc viu, de valoare bună, victorie aplaudată de spectatori (M.T.)

1—0 (0—0)

A MARCAT: Stoenescu

JIUL: Hlopețchi — Safta, Cătuț, Delean, Viciu — Nădăgan, R. Popa — Ullecan, Simon, David, Gudacu (Stoenescu).

STEAGUL ROȘU: Drăgănoiu — Lupuțan, Vlad, Gilmeanu, Sasu — Adami (Ciucă, Sanislav), Răduță — Șerban, Cojocaru (eliminat în min. 85), Șerbănoiu, Gheracostea.

ARBITRU: Gh. Micu (Tg. Jiu).

## PETROLUL — PROGRESUL 1-1 (0-0)

AU MARCAT: Năstase (min. 52) și Grozea (min. 85)

PETROLUL: Plopeanu 7 — Gruber 7, Bădin 5, Mocanu 6, N. Ionescu 7 — Juhasz 6 (min. 61: Dincuță), Moraru 7 — Oprișan 6 (min. 33: Grozea), Dincuță 6 (min. 61: Ciupitu 5), Dridea 6, Grozea 5 (min. 33: Ciucu 5).

PROGRESUL: Zamfir 8 — V. Popescu 6, Măndoiu 7, Dudu Georgescu 7, Al. Constantinescu 6 — Tănăsescu 7, Beldeanu 7 — Sandu Ion 5, Raksi 6, Năstase 7, Casai 5 (min. 75: Matei 6).

ARBITRU: Gr. Birzan (Galați), nota 9.

ZAMFIR

INCAPACITATE OFENSIVĂ... ● Ca orice nereușită a gazdelor, asigurate în clasament, acum în finalul campionatului, dravul acesta a stîrnit unele bănuieli și chiar apostrofări ● Este însă, al cincilea 1—1 (al treilea pe teren propriu!) făcut de Petrolul în ultimele 6 etape! ● Echipele au avut — și au învins — un adversar comun: căldura sufocantă. Deci, pregătire fizică bună ● Nivel tehnic mediocru, însă, joc presărat cu perioade de nervozitate și cu neregularități (ciocniri Măndoiu-Dincuță, chiar de la început, Gruber-Matei, Bădin-Năstase) ● „Cartonașul galben" a fost arătat odată lui Gruber pentru lovire intenționată ● Petrolul a atacat și dominat mai mult, dar Progresul a fost mai periculos în atac ● Înaintările au ratat ocazii din cele mai clare: Năstase (min. 3), Tănăsescu (min. 22), Juhasz (min. 50), Ciupitu (min. 64), Dincuță (min. 67), Grozea (min. 85) și Matei (min. 89) (P.G.).

3—1 (1—0)

AU MARCAT: Tudor, Cotigă și Stroie, respectiv M. Sandu.

PETROLUL: Stelian — Tudor, Florea, Unchiaș, Constantin — Mierluț (Marcu), Stroie — Petruț, Cosarek (Toma), Cotigă, Iordache (Pantilie).

PROGRESUL: Ghergheli — Rotaru, Condurache (Ghiță), Dumbravă, Gh. Dinu — Motoc, Georgescu — Alecu, M. Sandu, I. Dinu, Petrescu.

ARBITRU: V. Pîrvescu (Buzău).

# DIVIZIA NAȚIONALĂ A

# CONFIDENȚE... NOTE... SCURTE COMENTARII

● **Curioasă** metamorfoză a suferit **Dudu Georgescu** (Progresul). Din „vîrf de atac" și „om de gol" a ajuns (după ce a trecut prin postul de mijlocaș) fundaș central, uneori chiar „libero". Dinainte-înapoi ! Poate de asta n-avem înaintași...

Interesant însă de reținut că, știindu-l pe Grama indisponibil pentru mai mult timp și neavînd altă soluție, antrenorii Progresului l-au pregătit pe **Dudu** timp de două săptămîni pentru acest post nou. Și el s-a achitat bine de misiune.

● Mic incident, neobservat poate de unii, în prima repriză a meciului de la Ploiești. Era prin min. 24 cînd la un atac al gazdelor, **Dincuță** a vrut să-i trimită mingea lui **Grozea**, dar pasa lui a fost imprecisă și balonul a ieșit în aut. Și pentru că **Dincuță** i-a făcut observație, Grozea s-a supărat și a ieșit pur și simplu de pe teren ! A fost nevoie de intervenția antrenorului secund Marinescu, ca el să reintre în teren. A greșit și Dincuță față de Grozea (pasa a fost greșită), dar și Grozea, față de echipă, părăsind nejustificat gazonul.

● Pe parcursul meciului Rapid — C.F.R. Timișoara, internaționalul Neagu, a pierdut cîteva mingi destul de ușoare, pe care nu cu mult timp în urmă le-ar fi „prelucrat". altfel. De fiecare dată cînd a ratat sau a pasat greșit, Neagu a primit, din partea unei... părți din tribune, o porție de apostrofări ! Din partea celor care numai suporteri nu pot fi numiți ! Pentru că e inadmisibil ca astfel de oameni, care cred că-l... iubesc pe Neagu, să uite atît de repede cîte puncte a acumulat Rapidul în acest campionat de pe urma golurilor înscrise de Neagu ! În al doilea rînd, încă n-au aflat acești pretinși suporteri că Neagu nu se prezintă momentan în plenitudinea forțelor sale, suferind de colecistită ?

● „Vechea gardă" a Universității Cluj se afla duminică în febra pregătirii unui meci de veterani ce trebuia disputat luni la Hunedoara .Antrenorul Universității ? Un alt „veteran", încă în activitate, Titus Lucaciu. Nici Ivansuc nu-și putea ascunde emoția reapariției în arenă. El care a abandonat fotbalul, prematur, victima hotărîrilor discreditare ale unui antrenor lipsit de tact pedagogic. Cine a spus că Zoli nu a iubit fotbalul ?

● Petrolul — Progresul, min. 67. **Dincuță** șutează în **Zamfir**, ieșit din poartă, și cade și peste portarul bucureștean, care rămîne lat la pămînt. Arbitrul **Gr. Birsan** nu sesizează accidentul și lasă jocul să continue, **Ciupita** intră în posesia balonului, respins, pătrunde în careu dar trage alături de poarta goală ! **„Dacă era gol, îl dădea arbitrul ?"** — se întreba un spectator. Sigur, că da, din moment ce n-a oprit jocul pentru accidentarea lui Zamfir. Dar ar fi fost nedrept un gol înscris în asemenea condiții.

● Să reamintim de o insuficiență (devenită cronică), care — nu mai este nevoie să demonstrăm, acum — trădează o atitudine de regretabilă neglijență din partea celor în drept. Este vorba de masa presei a stadionului din Iași, situată undeva în mijlocul tribunei I, mereu ocupată pînă la refuz de ziariști din presa locală (indiferent dacă au de scris sau nu), dar mai ales de neziariști. Masă a presei inaccesibilă — așa cum a fost la meciul Politehnica — C.F.R. Cluj — pentru reprezentanții publicațiilor centrale, chiar dacă pe alocuri s-au manifestat unele intenții (cam timide totuși) din partea unor confrați de a nu dezminți tradiționala ospitalitate moldovenească.

● Al doilea gol al Jiului a fost salutat în tribune cu un entuziasm rareori întîlnit (ținînd seama de egalul Progresului la Ploiești...). Pe banca Jiului, președintele clubului, I. Carpinet (120 kg), își exprima bucuria sărind ca o minge, iar Dr. Mărilă, medicul echipei, își ștergea lacrimile ce-i șiroiau pe obraji !

Ce ți-e și cu fotbalul ăsta !

● Mare discuție, aprinsă discuție în tabăra lui **U.T.A.** înaintea partidei cu **Dinamo.** Nu, nu vă speriați... Pe un subiect inofensiv : finala „Cupei cupelor". Partizanii aprinși ai englezilor — lider **Leeds** — jubilau, demonstrînd că fotbalul favoriților lor este idealul. Ceilalți, cu **Domide** ca șef de clan, replicau că **Realul** a jucat ceea ce se numește cu adevărat fotbal. După amiază, în compania lui **Dinamo,** arădenii și bucureștenii realizau o partidă deloc neonorabilă față de imaginile venite de la **Atena.** Păcat, mare păcat că un asemenea meci n-a apărut, în întregime, pe micul ecran...

● Peste **30 000** de spectatori au luat simbătă drumul stadionului Republicii pentru a asista la primul cuplaj fotbalistic al sezonului. Partida din „deschidere", Rapid — C.F.R. Timișoara, s-a jucat pe o căldură sufocantă, aceasta influențînd considerabil evoluția jucătorilor. Astfel prezentîndu-se lucrurile, ne întrebăm nedumeriți : de ce cuplajul a fost programat la orele 15,30 și 17,30 ? Oare, nu era mai indicat, mai convenabil pentru toată lumea, ca cele două meciuri să se dispute la orele 17,30 și 19,30 (al doilea la lumina reflectoarelor) ? Mai ales că partida Steaua — Universitatea Craiova nu avea cum să mai influențeze, în vreun fel sau altul, zonele periferice ale clasamentului.

● Ca totdeauna, la masa de prînz a dinamoviștilor, un absent : **Nunweiller III.** De ce **„ca totdeauna"** ? Pentru că, de cînd îl știm, căpitanul dinamoviștilor nu consumă înaintea partidei decît o porție de laurt. Acest simbolic dejun, cel mai celebru dintre frații **Nunweiller** îl servește în cameră. **„Împotriva tentațiilor și pentru liniște, am mare nevoie de liniște înainte de joc"** se confesa vrednicul jucător. Da, reflectam noi, după meci, înaintea marii furtuni care a urmat era într-adevăr nevoie de liniște...

● La meciul Politehnica — C.F.R. Cluj o parte din public a avut o atitudine complet lipsită de sportivitate, „urînd" în cor echipei oaspe. la ieșirea din teren, să joace în campionatul viitor în Divizia B. Să fi uitat oare atît de repede (în mai puțin de un an) acești suporteri ieșeni situația atît de asemănătoare, cu aceea actuală a C.F.R.-ului Cluj, în care s-a găsit Politehnica la sfîrșitul campionatului precedent ?

Antrenorul Macri nu renunță nici un moment la luptă. Scorul este acum 3—0 pentru Rapid, echipa sa este (practic) retrogradată în Divizia B, dar inimosul „Tăchiță" nu obosește nici o clipă cînd e vorba să dea indicații elevilor săi...

● Conducătorul partidei din Valea Jiului, a fost, de fapt, cel de al treilea „referee" dintre cei propuși. Mai întîi fusese delegat Mircea Bădulescu din Oradea, înlocuit apoi cu Constantin Dinulescu din București, schimbat la rîndul său cu Constantin Petrea ! E drept, C. Dinulescu n-a dispărut complet din brigadă : a fost (alături de R. Stincan), unul din tușieri.

● Accidentat în min. 78, Dumitru, cel mai bun din cei 50 de jucători care au evoluat sîmbătă pe stadionul Republicii în ambele meciuri, n-a mai reintrat în joc. Antrenorul Bărbulescu l-ar fi putut trimite în teren pe Mușat. Dar nu. A preferat să-l treacă pe Pop în linia mediană, locul lui Pop a fost luat de Ștefan, iar ca fundaș lateral stînga l-a preferat pe Greavu. Și în acest fel Greavu și-a înscris în palmares al 293-lea meci în prima divizie. Gestul antrenorilor rapidiști ni se pare demn de relevat, el răsplătind cum se cuvine marele atașament al lui Greavu pentru echipa sa, căruia îi dorim cît mai curînd al 300-lea meci în divizie.

## UN STADION CARE NECESITĂ REAMENAJĂRI

Ai o mare satisfacție, astăzi, cînd urmărești partidele primei divizii, constatînd că formațiile de „A" dispun de stadioane încăpătoare, moderne, demne de întrecerile **așa de populare** pe care le găzduiesc. Există însă și o excepție. Excepția se numește **Arad.** Și nu este drept. **Aradul** reprezintă unul dintre cele mai vechi și mai puternice centre ale fotbalului nostru în Divizia A. **U.T.A.** a cîștigat în serie titluri de campioană și a primit dreptul de a se alinia în întreceri internaționale oficiale care au adus pe malul Mureșului formații de faimă ale fotbalului din **Europa.** Performanțele lui **U.T.A.** și linia comportării sale duc în mod firesc la un interes respectabil pentru jocurile ei. Dar, din păcate, stadionul ei, în condițiile în care se prezintă, este departe de a satisface obligațiile echipei.

La orice meci mai important, așa cum a fost cel cu **Dinamo,** terenul din **Arad** se dă foarte repede învins. Sînt foarte mulți spectatori din localități și din alte orașe apropiate care au renunțat să mai vină la meciuri tocmai pentru că actualele tribune nu pot nici pe departe să le ofere condiții normale de vizionare a jocurilor. Cu numai 2 800 locuri pe bănci, cu restul sectoarelor în starea, deloc lăudabilă, în care se găsesc, cu instalațiile anexe vechi, deteriorate, stadionul arădean a rămas codaș în suita splendidelor realizări care sînt construcțiile genului din **Brașov, Timișoara, Pitești, Craiova, Constanța** sau reamenajările foarte reușite de la **Iași, Tg. Mureș, Ploiești ;** nu este posibilă oare o acțiune conjugată (C.N.E.F.S., F.R.F., organe locale) care să modernizeze depășitul stadion arădean ? Credem că da. Locul echipei **U.T.A.** în fotbalul nostru și nedezmințita dragoste pentru sport a arădenilor merită din plin această atît de așteptată și de necesară inițiativă.

**După etapa a 24-a**

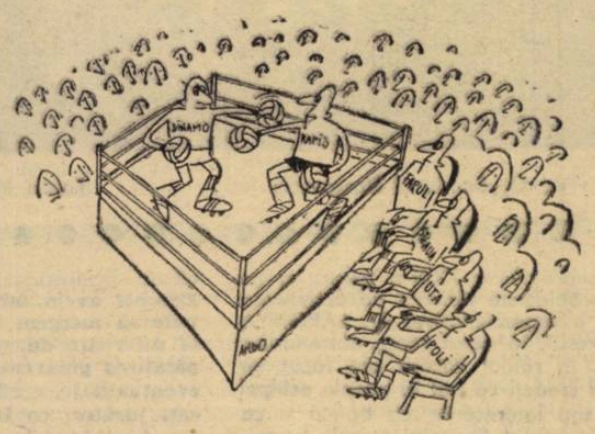

DINAMO și RAPID : „Tot ce am putut face pentru voi, a fost să vă asigurăm... fotolii de ring !"

**Desen de ANDO**

## UNDE-I SIMȚUL GOSPODĂRESC ?

Înțelegem ca ploaia să-și lase amprenta pe calitatea terenurilor de fotbal ; înțelegem ca drenajul să joace și el feste (se mai întîmplă !). Dar nu putem fi de acord cu terenurile neîngrijite, denivelate (un pericol pentru integritatea fizică a jucătorilor), ici cu smocuri de iarbă, care schimbă traiectoria balonului, colo cu gazonul netuns, împiedicînd controlul mingii. Toate astea nu denotă altceva decît lipsă de simț gospodăresc, lipsă de interes pentru buna organizare a unui meci.

Cînd scriem toate acestea ne gîndim (lăsînd la o parte accesoriile stadionului...) la aspectul gazonului de la Petroșani.

Pe de altă parte, nu poți pleca de pe acest vechi stadion din Valea Jiului fără să „admiri" copiii de mingi : treninguri murdare, pantofi de tenis rupți, iar tricourile... pînă la călcîie ! Altă îmbrăcăminte (cel puțin curată !) nu are pentru ei clubul Jiul, cel cu atît de frumoase tradiții sportive ?

● Duminică la Iași Eugen Iordache ,antrenorul C.F.R.-ului Cluj a înregistrat cel de-al patrulea forfait consecutiv, neprezentîndu-se, așadar, la nici unul din jocurile oficiale ale echipei sale de la venirea dr. C. Rădulescu în funcția de consilier. În schimb, participă cu regularitate la antrenamente. Curioasă optică față de obligațiile contractuale ce-i revin și mai ales mult prea bizară această politică a jumătăților de măsură, acest orgoliu rău înțeles care respinge ideea colaborării deschise, ascunzînd poate teama de răspundere în situația de grea încercare în care se găsește, în prezent, echipa ceferiștilor clujeni.

● **Dumitrache,** o știa tot **Aradul,** nu numai coechipierii lui, a împlinit în ziua jocului cu **U.T.A.,** 23 de ani. Un gest emoționant. Venit special de la Brad, un mare admirator al „mopsului" lăcătușul-miner **Sandu Jurcă** a oferit o splendidă lampă de miner, lucrată de el pentru sărbătorit. Îmbrățișarea internaționalului nostru a fost sinceră, din toată inima, pentru suporterul lui...

● Vedem totdeauna pe stadionul **U.T.A.,** în pauză, grupul acela de „piticuți" din secția de gimnastică, oferind un program de sărituri curajoase, de precoce execuții ale unor elemente complicate ; tribunele acordă totdeauna atenție, iar fotbalul mereu găzduire mugurilor gimnasticii arădene. Aplauze pentru această simbioză, devenită tradițională

● **Dinu,** suferind de amigdalită, și **Gabriel Sandu** — reținut de meciul de juniori cu **Portugalia** — au făcut joncțiunea cu restul trupei dinamoviste la **Oradea.** Colegii lor veneau de la amicalul disputat la **Satu Mare.** Pe aeroportul din **Oradea,** un om neliniștit și nerăbdător își aștepta jucătorii — era antrenorul Traian Ionescu. **Ultimii** sosiți n-au resimțit efectele bolii sau ale efortului, fiind printre cei mai buni jucători ai lui **Dinamo** pe stadionul U.T.A.

● Cabina arbitrilor de la stadionul 23 August din Iași nu are baie, astfel că cei trei cavaleri ai fluierului sînt obligați să folosească după meci (traversînd dezbrăcați un culoar întesat de lume) dușurile uneia dintre echipe. De obicei, ale celei învingătoare. Pentru că altfel ar risca o „întîlnire", în condiții cu totul nepotrivite cu unii jucători tentați să profite de asemenea împrejurări pentru a-și exprima nemulțumirea înfrîngerii. Ce te faci însă în cazul cînd — așa cum se mai întîmplă — ambele formații se consideră nedreptățite de arbitraj ? Rezolvarea cea mai simplă a acestei situații, la care s-au gîndit probabil și constructorii stadionului, ar fi ca arbitrii să renunțe la baie, după joc. Ce părere au însă organizatorii, ale căror obligați nu se pot limita la asemenea soluții ,care contravin în egală măsură unor prevederi regulamentare și îndatoririlor de gazdă ?

● Un singur jucător din partida Rapid — C. F. R. ni s-a părut preocupat mai mult de faulturi decît de joc : Bocșa. De aceea s-a ales și cu cea mai mică notă

● **Beldeanu** a revenit la sentimente mai bune. Fiind în lotul de tineret, a consimțit să-și mai reducă din podoaba capilară. Drept urmare, antrenorii Progresului l-au reintrodus în echipă. Și duminică a jucat destul de bine.

● Golul înscris de **Uiță-leanu** împotriva lui **S. C. Bacău** a fost declanșat de executarea unei lovituri libere. Execuția nu a fost întîmpiătoare, ci s-a respectat o schemă savantă, precisă și derutantă, care a făcut K.O. apărarea adversă. După meci, antrenorul secund Bălulu și jucătorul Cîmpeanu ne-au mărturisit că într-un meci relativ recent cu naționala Bulgariei, trei din cele patru goluri primite au fost rodul unei astfel de execuții repetate. La al treilea gol, „schema" era prinsă. Experimentată la antrenamente, ea a fost fructificată duminică pentru prima dată. În teren lucrurile s-au petrecut atît de rapid încît nepricepînd (ca și băcăuanii) mare lucru, am solicitat o teoretizare. **„Cu dragă inimă — au** răspuns interlocutorii **— dar cu rugămintea de a nu o face publică. Ne-ați dezarma !"** Ne ținem promisiunea.

● În holul hotelului **„Unirea"** din Iași, un grup compact de telespectatori urmărea sîmbătă după-amiază, cu o încordare puțin obișnuită jocu' Petrolul — Progresul, transmis pe micile ecrane. Mîhniți la deschiderea scorului de către bucureșteni și ceva mai consolați la egalarea realizată de Grozea, grupul ocazionalilor simpatizanți ai Petrolului era în realitate echipa C.F.R. Cluj care, de la o distanță de aproximativ 400 km, disputa un meci indirect cu adversara sa în lupta pentru evitarea locului **15,** Progresul.

● S-au spus multe, au circulat multe zvonuri privindu-l pe **Gornea.** Ba intenții de zbor către **Ploiești,** ba conflicte **cu clubul,** ba... Adevărul este că portarul lui **U.T.A.,** pe care nu-l putem omite de pe lista meritelor în multe performanțe ale formației lui, trece acum printr-o perioadă de descumpănire sufletească evidentă. O mînă de ajutor trebuie să vină de undeva. Noi o sperăm apărută tot de la acei împreună cu care **Gornea** a suferit sau s-a bucurat. Nu credem în inevitabilitatea divorțului **U.T.A. — Gornea.**

| CLASAMENTUL | Puncte | MECIURI | | | GOLURI | | | Diferența |
|---|---|---|---|---|---|---|---|---|
| | | Acasă | Afară | Total | Acasă | Afară | Total | |
| 1. DINAMO BUCUREȘTI | 32 | 14 10 2 2 | 10 3 4 3 | 24 13 6 5 | 30—10 | 9— 8 | 39—18 | +21 |
| 2. Rapid București | 32 | 15 9 6 0 | 9 2 4 3 | 24 11 10 3 | 21— 8 | 7— 6 | 28—14 | +14 |
| 3. Farul Constanța | 27 | 12 10 2 0 | 12 0 5 7 | 24 10 7 7 | 22— 8 | 12—25 | 34—33 | +1 |
| 4. Politehnica Iași | 26 | 13 9 3 1 | 11 2 1 8 | 24 11 4 9 | 23— 7 | 14—22 | 37—29 | +8 |
| 5. Steaua București | 26 | 15 6 6 3 | 9 3 2 4 | 24 9 8 7 | 23—14 | 8—11 | 31—25 | +6 |
| 6. U. T. Arad | 26 | 13 9 2 2 | 11 2 2 7 | 24 11 4 9 | 25— 7 | 7—20 | 32—27 | +5 |
| 7. „U" Craiova | 26 | 12 8 3 1 | 12 2 3 7 | 24 10 6 8 | 14— 6 | 6—13 | 20—19 | +1 |
| 8. Petrolul Ploiești | 26 | 12 8 4 0 | 12 1 4 7 | 24 9 8 7 | 21— 7 | 6—19 | 27—26 | +1 |
| 9. St. roșu Brașov | 25 | 12 7 3 2 | 12 3 2 7 | 24 10 5 9 | 13— 5 | 6—15 | 19—20 | —1 |
| 10. „U" Cluj | 23 | 13 7 4 2 | 11 1 3 7 | 24 8 7 9 | 17— 7 | 6—16 | 23—23 | 0 |
| 11. F. C. Argeș Pitești | 23 | 11 7 3 1 | 13 1 4 8 | 24 8 7 9 | 22— 8 | 9—23 | 31—31 | 0 |
| 12. Sport Club Bacău | 21 | 12 9 2 1 | 12 0 1 11 | 24 9 3 12 | 19— 4 | 10—30 | 29—34 | —5 |
| 13. Jiul Petroșani | 21 | 12 8 2 2 | 12 1 1 10 | 24 9 3 12 | 18— 9 | 3—18 | 21—27 | —6 |
| 14. C.F.R. Cluj | 20 | 13 6 5 2 | 11 1 1 9 | 24 7 6 11 | 24—16 | 3—22 | 27—38 | —11 |
| 15. Progresul București | 18 | 14 5 4 5 | 10 1 2 7 | 24 6 6 12 | 13—12 | 7—17 | 20—29 | —9 |
| 16. C.F.R. Timișoara | 12 | 11 4 1 6 | 13 1 1 11 | 24 5 2 17 | 10—12 | 5—28 | 15—40 | —25 |

ȘI TOTUȘI, ETAPA A 24-a

A ADUS

O IMPORTANTĂ CLARIFICARE:

# TITLUL DE CAMPIOANĂ, O CHESTIUNE DE TRANȘAT ÎNTRE

# DINAMO și RAPID

Cel puțin pentru una din „zonele fierbinți" ale clasamentului, cea superioară, etapa trecută a fost de natură a aduce importante clarificări: **numărul pretendenților teoretici la titlul de echipă campioană s-a redus de la șase, la doi, și aceasta prin verdictul sever pe care** — în orice împrejurare, dar mai ales atunci cînd aspiri la șefia clasamentului! — **il dau eșecurile** (sau numai semieșecurile) **pe teren propriu.**

Sîmbătă seara, a ieșit, în primul rînd, din cursă U.T.A.

Învinși de Dinamo pe teren propriu și, deci, neputînd reduce diferența față de lider la două puncte (cum s-ar fi întîmplat dacă se impuneau în acest derbi) arădenii au căzut în mijlocul clasamentului, la șase puncte de Dinamo și de Rapid, distanță — practic — irecuperabilă, mai ales că au rămas de jucat doar 6 etape și că s-au epuizat și meciurile directe. Prin urmare, actualii campioni n-au putut profita de avantajul de program pe care li-l oferea returul (meciuri la Arad și cu Dinamo și cu Rapid), așa încît putem conchide de pe acum că, fără intervenția vreunui miracol (și... „minuni în vremea noastră, nu văd a se mai face"...) **U.T.A. va preda tricourile de campioană, după doi ani în care le-a purtat cu destul prestigiu și demnitate, unei echipe bucureștene.**

Practic, a ieșit din cursă și **Farul**, scos din calcule atît de victoria lui Dinamo, cît și de punctul pierdut în fața lui F. C. Argeș la Constanța, unde — pentru a se menține în discuție — echipa lui Cosmoc n-avea voie să cunoască nici cel mai mic „clacaj". La fel stau lucrurile și cu revelația începutului de sezon, **Steaua**, care, grație unui start de primăvară furtunos, se profila la un moment dat drept o „campioană-surpriză", dar care în ultimele trei etape (0—2 la Iași, 0—1 cu Dinamo, 1—1 la București cu Universitatea Craiova) a mers slab și nu mai poate avea veleități cu suport temeinic la realizarea „eventului" cupă + campionat.

Tot un meci nul pe teren propriu (și tot 1—1) a risipit și șansele, fie chiar foarte îndepărtate, ale **Petrolului** de a mai deveni un pretendent „de ultima oră" la titlu, așa încît — permițîndu-ne să apreciem că nici **Politehnica Iași** și nici **Universitatea Craiova**, celelalte echipe din jumătatea de sus a clasamentului, nu au efectivele de lot și forța de joc de a mai „clătina" pozițiile actualilor protagoniști ai luptei pentru titlu — putem aprecia că marea clarificare pe care a adus-o etapa a 24-a **constă în reducerea disputei pentru locul întîi la duelul, direct și indirect, dintre Dinamo și Rapid.** De altfel, aceste două echipe au dominat destul de autoritar — și pînă acum — întrecerea, șansele lor la titlu fiind, etapă de etapă, bine conturate, atît ca punctaj în clasament cît și ca evoluție în teren și constanță a rezultatelor; iar amenințările lansate de o echipă sau alta la calitatea lor de protagoniste au fost mai mult sau mai puțin, de domeniul speculațiilor sau fundamentate nu numai pe realizările urmăritoarelor ci și pe presupuse — dar care nu prea s-au produs! — accidente ale celor două ocupante ale primelor două locuri.

Deci, de-acum, între Dinamo și Rapid!

Ce ni se pare însă că a intervenit nou în acest duel?

Înaintea ultimelor două etape consumate, cele două valoroase formații bucureștene se aflau, ca și azi, la egalitate. Numai că programul ulterior părea atunci favorabil feroviarilor, aflați în fața a două partide cu ultimele două clasate (Progresul, C.F.R. Timișoara) ambele acasă, în timp ce pe dinamoviști îi așteptau două din cele mai grele meciuri din campionat: „eternul lor derbi" cu Steaua și confruntarea cu echipa campioană, la Arad! Or, iată că Dinamo a absolvit fără avarii, ca puncte și golaveraj, această dificilă porțiune de traseu, așa încît, la ora actuală, la poziții neschimbate în clasament, **raportul teoretic al șanselor, în funcție de programul în continuare, pare favorabil dinamoviștilor.** De ce? Pentru că, exceptînd meciul direct, la fel de greu pentru ambele echipe, Dinamo mai are de făcut doar două deplasări (Petroșani, „U" Cluj), față de trei ale Rapidului (C.F.R. Cluj, Pitești, Constanța). Evident, aceasta nu înseamnă mare lucru (mai ales în condițiile forței de joc în deplasare, de atîtea ori verificată, a celor două echipe fruntașe), dar nu este nici de ignorat în această conjunctură, a unei lupte de un echilibru cum de puține ori am întîlnit în campionatele noastre. Așa încît, după toate probabilitățile, elementul decisiv în înclinarea balanței va fi pînă la urmă tot meciul Dinamo — Rapid, avantajul ipotetic de program rămînînd eventual să funcționeze doar în caz de meci direct egal.

În periferia clasamentului, lupta continuă cu nelipsitele „icneli și poticneli", dar parcă și cu un plus de înverșunare.

Băcăuanii sînt acum ceva mai liniștiți, dar pentru a-și cîștiga această liniște au trebuit să se autodepășească, adică... să realizeze „performanța" de a obține primul lor punct în deplasare, în actualul campionat. Jiul a învins acasă dar meciul cu Progresul, la București, îi stă în continuare pe inimă, luînd în imaginația petroșenenilor conturul unei săbii a lui Damocles. Și n-ar fi exclus ca „principiul meciului direct" să funcționeze și pentru decizia definitivă în „procesul locului 15..." Dar rezultatele de sîmbătă au adus, în primul rînd, nori grei la orizontul C.F.R.-ului din Cluj, a cărui poziție a devenit, în perspectiva programului imediat, mai precară chiar decît a Progresului! Căci, închipuiți-vă ce ar însemna duminică seara, pentru clujeni, o egalitate de puncte cu echipa lui Peniță Moldoveanu, mai ales că elevii Doctorului Rădulescu au și golaveraj mai slab și îi așteaptă apoi și două deplasări consecutive!...

Cine se încumetă să facă niște pariuri asupra evitării locului 15?

**Radu URZICEANU**

SPIRITUL OFENSIV LA „MOMENTUL ADEVĂRULUI"

# 18 GOLURI DIN 791 DE ACȚIUNI = 2,4% PROCENT DE REUȘITĂ!

**COMENTARIU TEHNIC LA ETAPĂ**

Spiritul ofensiv, iată o noțiune născută odată cu fotbalul, identificată aproape cu rațiunea și sensul întrecerii sportive, în ciuda unei dimensionări atît de variate, impuse de evoluția de-a lungul anilor, a concepției, tacticii și sistemelor de joc.

Teoretic, putem spune, că aproape nici nu poate fi imaginată o echipă care să accepte dinainte confruntarea cu adversarul — indiferent cine ar fi el — fără să nu întrevadă posibilitatea de a acționa pe direcția unei finalități care să-i ofere materializarea și a celor mai neînsemnate șanse de reușită. Practic, însă, ofensiva depinde de o serie de factori care o condiționează, atît cantitativ — înțelegînd prin aceasta numărul total al acțiunilor de atac organizate în treimea adversă — dar mai ales calitativ, valoarea acesteia din urmă fiind determinată, evident, de transformarea a tot ceea ce reprezintă tentativă și posibilitate de reușită. În rîndul acestor factori, cu acțiune directă asupra spiritului ofensiv și a limitelor sale, vom include înainte de toate raportul de forțe — considerat potențial — miza întîlnirii, forma sportivă și atît de mult discutatul avantaj al terenului.

Pornind acum de la aceste recinte considerații și ținînd seama că în ultima vreme în fotbalul nostru **se manifestă o relativă tendință de scădere a spiritului ofensiv la nivelul campionatului** — cu unele consecințe și asupra evoluției reprezentativelor naționale — ne-am propus să ne îndreptăm atenția asupra acestui important aspect al jocului, consemnînd, o dată cu înregistrările cronicarilor noștri pe marginea partidelor celei de-a 24-a etape, și unele **observații** a căror **semnificație ni se pare demnă** de reținut în viitor.

Așa după cum rezultă din cele menționate în tabelul alăturat, numărul celor 791 de acțiuni ofensive organizate în cele opt întîlniri ale etapei (în medie, aproximativ 100 de meci) reprezintă o cifră care se înscrie **la nivelul unor cerințe medii,** comparîndu-le pe acestea, bineînțeles, cu alte realizări ale formațiilor noastre și mai ales, cu ale acelora din țări cu fotbal avansat. Atrage atenția faptul că la unele jocuri, cum ar fi U.T.A. - Dinamo, Universitatea Cluj — Sport Club Bacău și în special Steaua — Universitatea Craiova, atacurile organizate se înscriu **sub o limită, considerată convențional, pentru un calificativ corespunzător unei capacități ofensive satisfăcătoare.** De aici și unele consecințe directe, repercutate în fizionomia unor jocuri, lipsite de dinamism.

O altă remarcă, deosebit de interesantă este și aceea care scoate în evidență **importanța de netăgăduit a avantajului terenului.** Fără excepție — privind datele din tabel — **contribuția ofensivă a gazdelor însumează aproximativ două treimi din totalul acțiunilor de atac,** ceea ce raportat la aspectul general al jocului înseamnă o dominare teritorială insistentă, care însă nu aduce întotdeauna în final și victoria. De ce? Pentru că, dacă din punct de vedere cantitativ, tendința ofensivă poate crea imaginea unei superiorități, aparent de necontestat, calitativ însă numai reușita acțiunilor de atac poate hotărî în favoarea cui înclină șansa succesului. Și acest lucru îl exprimă cum nu se poate mai bine procentul general de 36 **la sută al celor 291 de atacuri încheiate cu lovituri la poartă.** Evident, o situație care dă de gîndit. Și asta cu atît mai mult cu cît marea majoritate a acțiunilor ofensive nereușite sînt consecința nu atît a organizării superioare a sistemului defensiv advers, cît mai ales a **insuficienței în organizarea lor, a superficialității,** împinsă adesea pînă la granițele întîmplării. Așa se explică, în ultimă instanță, sterilitatea în atac a unor formații care, în ciuda realizării unei presiuni exercitată în spațiul de apărare imediată al adversarului, nu finalizează decît într-o proporție care nu o dată pune sub semnul îndoielii valoarea spectacolului și rezultatul.

Pe echipe, analizată calitatea acțiunilor ofensive, ni se par demne de reținut procentele obținute de echipe ca Universitatea Craiova, Dinamo și F.C. Argeș, în deplasare. Este fără îndoială și aceasta o explicație care nu mai necesită comentarii suplimentare asupra punctelor cucerite de aceste două formații în fața unor adversari redutabili pe teren propriu, ca U.T.A. și Steaua.

Dar eficiența reală a ofensivei? Dacă pînă acum, prin interpretarea datelor statistice ale etapei, am putut să dimensionăm cu relativitate capacitatea de atac a echipelor noastre, în final însă, ceea ce stabilește adevărata valoare a oricărui unsprezece este indiscutabil rezultatul, stabilit, la rîndul său, de numărul de goluri înscrise. Ajungînd la acest ultim capitol al analizei, de fapt și cel mai important, nu trebuie să uităm că el este, de regulă, direct determinat tocmai de ce numeam mai înainte **capacitate ofensivă.** La care trebuie să adăugăm neapărat o mare precizie organizatorică și mai ales o mare precizie în finalizare. Privind din acest unghi dar în ansamblu eficacitatea din jocurile etapei a 24-a, putem trage fără nici o rezervă concluzia că **cele 18 goluri, reprezentînd un procent doar de 2,4 la sută, față de totalul acțiunilor ofensive și 6 la sută față de cel al loviturilor la poartă, constituie cifra cea mai elocventă și cea mai semnificativă a situației actuale din fotbalul nostru.** Și asta, făcînd abstracție de faptul că au fost și etape în care cifra golurilor în opt jocuri a fost și mai scăzută! Cele cîteva excepții — cum au fost sîmbăta trecută — Dinamo, F. C. Argeș și Universitatea Craiova sînt în măsură să aducă doar o palidă undă de încurajare, în vederea unei adevărate reconsiderări a spiritului ofensiv.

**Mihai IONESCU**
**GH. NERTEA**

| ACȚIUNI OFENSIVE → | NEREUȘITE | REUȘITE AF. | AP. | P. | G. | TOTAL | Total ACT. OF. |
|---|---|---|---|---|---|---|---|
| FARUL | 38 | 18 | 1 | 15 | 1 | 34 | 72 |
| F. C. ARGEȘ | 31 | 4 | 2 | 5 | 1 | 11 | 42 |
| U.T.A. | 29 | 8 | 9 | 8 | — | 25 | 54 |
| DINAMO | 12 | 6 | 5 | 5 | 2 | 16 | 28 |
| POLITEHNICA | 48 | 11 | 2 | 6 | 2 | 19 | 67 |
| C.F.R. CLUJ | 24 | 6 | 2 | 7 | — | 15 | 39 |
| STEAUA | 14 | 5 | 3 | 5 | 1 | 13 | 27 |
| „U" CRAIOVA | 11 | 4 | 2 | 3 | 1 | 9 | 20 |
| „U" CLUJ | 18 | 10 | 6 | 15 | 1 | 31 | 49 |
| SPORT CLUB | 17 | 4 | — | 4 | 1 | 8 | 25 |
| RAPID | 55 | 12 | 3 | 8 | 3 | 23 | 78 |
| C.F.R. TIM. | 24 | 7 | 1 | 4 | — | 12 | 36 |
| JIUL | 58 | 15 | 2 | 12 | 2 | 29 | 87 |
| ST. ROȘU | 36 | 5 | 1 | 4 | 1 | 10 | 46 |
| PETROLUL | 51 | 7 | 6 | 8 | 1 | 21 | 72 |
| PROGRESUL | 34 | 7 | 5 | 3 | 1 | 15 | 49 |
| TOTAL | 500 | 129 | 50 | 112 | 18 | 291 | 791 |

AF. = șut afară; AP. = șut în apărători; P. = șut pe poartă; G. = gol.

ARAD. Constantinescu reține balonul urmărit de G. Sandu și Broșovschi

Foto: MARCEL CANCIU

# „CE JUCĂTORI CREDEȚI CĂ BAT LA PORȚILE ECHIPEI NAȚIONALE?"

SONDAJ ÎN RÎNDUL ANTRENORILOR DIVIZIONARI A

RĂSPUNSURILE MAJORITĂȚII VIZEAZĂ:

**În general — ÎNAINTAȘII**
**În special — EXTREMELE**

Am folosit această etapă divizionară A, a XXIV-a pentru a ne îndrepta atenția spre una din problemele ridicate de activitatea loturilor naționale și în special a reprezentativei A: LĂRGIREA BAZEI DE SELECȚIE. Ne-am adresat, în acest scop, antrenorilor celor 16 echipe din Divizia A, în rîndul cărora am făcut un mic sondaj pe tema **„Ce jucători credeți că bat la porțile echipei naționale A?".** Răspunsurile, în majoritate, sînt interesante, ca optică și ca motivare și, după cum veți vedea, ating un „punct nevralgic" ieșit în evidență, mai pregnant, la ultima partidă internațională, cea cu Cehoslovacia: jocul ofensiv.

Dar, iată mai întîi răspunsurile primite.

**SUGESTII PENTRU ÎNTREGUL LOT**

Două dintre ele îmbrățișează structura întregului lot:

**M. BĂRBULESCU (Rapid București):** „Nu numai la noi și în Europa, dar în întreaga lume există o „criză" de atacanți și jocul ofensiv suferă. Lipsesc în general înaintașii incisivi, de gol. În privința lotului nostru m-am gîndit la fotbaliști robuști dar și la tehnicieni: **Caraman** — combativ, cu un bun joc cu capul, cu simț al porții; **Iordănescu** calități tehnice deosebite, în care întrezăresc un mare jucător, dar trebuie să renunțe la a iubi prea mult mingea; **Petreanu** — jucător în plină afirmare, cu calități reale de extremă; **Incze IV** — dribling derutant, viteză, fente pregătitoare care dezechilibrează apărătorii, șut la poartă; **Kun II și Năstase** — elemente tinere extrem de talentate, incisive, tehnice. În completarea acestei liste de atacanți, cred că la mijloc **Vigu** se recomandă prin calități de constructor, tehnică bună cu ambele picioare, joc perfect la intercepție, iar pentru linia de fund **Pop și Olteanu** (F. C. Argeș) pot fi încercați pe baza tehnicii lor individuale, a vitezei de reacție, a unor deposedări prompte și a unui serviciu corect".

**ȘTEFAN COVACI (Steaua):** „Răspunsul meu este legat de numele a patru jucători, căci alții nu mai avem. Pentru îmbunătățirea jocului atacului se impun, cred, doi jucători incluși în lot; **Tătaru** și **Dobrin**, care prin calitățile lor tehnice nu trebuie să lipsească din echipa națională. Dintre ceilalți aș opta pentru mijlocașul **Pescaru**, înzestrat cu calități specifice acestui post. Pentru apărare, dinamovistul **Deleanu**, cam neglijat în ultima vreme, merită și el să fie luat în seamă. În privința lui **Iordănescu**, cred că mai trebuie așteptat. E cam egoist în joc și trebuie să-l convingem să dea drumul la minge. Și-apoi, este un jucător care se resimte în fața unor fundași masivi așa cum sînt cei ai echipelor Cehoslovaciei și Țării Galilor. Dar pînă la toamnă mai sînt trei luni și între timp poate...".

**EXTREME DE MESERIE, ATACANȚI IMPETUOȘI**

Cele mai multe însă, se limitează la anumite posturi, considerate — prin prisma necesității rezolvării — ca esențiale:

**ROBERT COSMOC (Farul):** „Nu contest calitățile și valoarea atacanților titulari din lot, dar pentru a stimula candidaturile pe asemenea posturi, neapărat trebuie să apelăm și la alții care în acest sezon s-au dovedit agresivi. De exemplu, **Incze IV** este o extremă dreaptă de meserie. Are de toate: șut, dribling, viteză. Pe stînga, deși nimeni nu m-a impresionat, îl văd tot pe **Florian Dumitrescu** de la U.T.A., a cărui scădere de formă o pun doar pe seama unor diferende trecătoare, de ordin intern. În sfîrșit, nici **Caraman** nu e de neglijat. Este un atacant impetuos și cu un bun joc de cap.

Un lucru este cert. Meciurile din toamnă, cu miza lor deosebită, în care sîntem obligați să jucăm eminamente ofensiv, **reclamă din partea tuturor celor susceptibili de selecționare ambiția de a se pregăti intens și obligația sfîntă de a-și păstra forma sportivă".**

**TITUS OZON (antrenor la F. C. Argeș):** „Cred că **Iordănescu** și **Incze IV** au deja recomandările de rigoare pentru a bate la poarta echipei naționale. Menținîndu-și forma sportivă arătată în acest sezon, ba mai mult ridicînd-o la nivelul realelor lor posibilități, ambii pot deveni „piese autentice" pentru marea ofensivă care ne așteaptă în toamnă. Păcat că acest **Năstase**, un adevărat vîrf penetrant care nu se complică atunci cînd este vorba de gol, mi se pare cam firav. Oricum, ar merita să fie luat în evidență".

**C. CERNĂIANU (Petrolul Ploiești):** „Îmi vine mai ușor să răspund pentru că după părerea mea la lotul reprezentativ există aceeași problemă ca și la Petrolul: linia de atac și jocul ofensiv. Și pentru că în preliminariile campionatului Europei **avem meciuri în care trebuie să mergem la succes și chiar la diferențe de scor, pentru îmbunătățirea golaverajului pentru orice eventualitate,** cred că trebuie încercați jucători ca **Incze IV** sau **Pantea** (sînt în formă bună) pe aripa dreaptă și **Năstase** pe stînga. Echipa duce lipsă de extreme autentice. De asemenea sînt de părere că dintre ceilalți fotbaliști mai trebuie încercat **Iordănescu.** Numele citate aparțin unor jucători care pot da satisfacție și îmbogăți cadrele reprezentativei".

**Dr. C. RĂDULESCU (C.F.R. Cluj):** „Pentru viitoarele confruntări ale echipei naționale este nevoie, după părerea mea, de completarea actualului lot cu jucători [illegible] aducă un plus de vigoare ofensivă. Mă gîndesc de aceea la **Moldoveanu,** extremă de meserie, cu mare rază de acțiune în teren și totodată remarcabil om de gol; la **Năstase,** fotbalist tînăr, bine dotat fizic, îndrăzneț și cu un deosebit simț al porții; la **Iordănescu,** atacant viclean, cu o tehnică rafinată și forță deosebită în finalizare".

**D. MACRI (C.F.R. Timișoara):** „Observațiile personale făcute de-a lungul returului îmi îngăduie să citez pe **Györfi** și **Ghergheli** de St. roșu și pe **I. Constantin** de la Jiul. Pe aceștia îi „văd" încercați în lotul reprezentativ și m-am oprit la înaintași deoarece acesta este compartimentul care ne interesează cel mai mult la ora actuală. Sînt jucători dotați cu calități specifice: **Györfi** o extremă de meserie, rapid, **Ghergheli** un bun tehnician cu aptitudini care-l pot forma pentru conducător de joc, iar **I. Constantin** un atacant impetuos și eficace.

Aș mai recomanda, pentru alte loturi naționale, pe tinerii mei jucători **Bocșa** și **Floareș** cărora le întrevăd perspective, în condițiile unei pregătiri temeinice".

**IORDĂNESCU, CARAMAN, UIFĂLEANU, VIGU...**

Patru răspunsuri se mulțumesc să ofere soluții, de încercat, pentru unul sau maximum două posturi:

**N. DUMITRESCU (U. T. Arad):** [illegible] judecăm cu toată obiectivitatea, luciditatea, lotul reprezentativ înmănunchează tot ce avem mai valoros la ora actuală. Necesitatea obiectivă de a fortifica însă grupul atacanților, mă face să propun verificarea lui **Iordănescu.** Îl socotesc capabil de a mări forța de realizare a naționalei. Timpul, de care dispunem generos pînă la meciul cu Finlanda, ne poate edifica, cred, în această privință. Candidatul meu deci, **Iordănescu".**

**P. MOLDOVEANU (Progresul București):** „Din ceea ce am văzut jucînd în acest sezon mă pot pronunța pentru doi jucători care mi-au lăsat o impresie mai bună. În primul rînd este vorba, de altfel, de o definitivare a titularizării lui **Vigu,** jucător cu multiple calități: de apărător — bun acroșeur — de mijlocaș — vede jocul în ansamblul lui, pasează bine — și de înaintaș — la fel de bun șuteur. Opinez pentru folosirea lui acolo unde poate da un randament maxim, adică în linia mediană. De asemenea, văd în constănțeanul **Caraman** un element bun pentru înaintare. Este impetuos, pătrunzător, dotat și cu șut și cu joc cu capul. Cred că poate fi încercat".

**ANDREI SEPCI (Universitatea Cluj):** „Lotul național este judicios alcătuit și nu suportă multe amendamente. Desigur compartimentul ofensiv va fi cel mai solicitat în sezonul viitor. De aceea mă gîndesc la o extremă dreaptă percutantă și dornică de afirmare. Forma actuală a lui **Uifăleanu** îl recomandă ca atare".

**C. RĂDULESCU** (S. C. Bacău): „Se mai poate conta încă pe **Ghiță** și acest lucru îl spune un antrenor care lucrează nemijlocit, zi de zi, cu acest foarte înzestrat portar. Pentru a nu fi bănuit însă de subiectivism îmi mut preferințele și în altă tabără. Mă gîndesc la **Caraman,** de pildă, atacant central cu gabarit, îndrăzneală și simț al porții, căruia selecționerii nu i-au acordat pînă acum atenția cuvenită".

**DOUĂ REȚINERI...**

**V. TÎLMACIU (Jiul):** „Angelo Niculescu, aflat de atîția ani la conducerea primei noastre reprezentative, are — a dovedit-o de atîtea ori — experiența necesară pentru a-i selecționa pe cei mai buni jucători, după cum nici tactica sau ideea de joc de la Bratislava nu a fost proastă. Greșeli au făcut jucătorii, care nu au dat drumul la minge. De aceea cred că și în continuare tot Angelo Niculescu trebuie lăsat să-și facă meseria. L-aș propune, totuși, pe **Ion Constantin,** dar nu are viteză și de aceea..."

**V. MĂRDĂRESCU (Politehnica):** „Nu sînt în măsură să dau sfaturi altora în privința unei eventuale lărgiri a actualului lot cu noi jucători. Consider acest lucru atributul exclusiv al celor acreditați pentru asemenea acțiuni. Și asta pentru că am prea puține elemente de apreciere a valorii și formei reale a altor fotbaliști, în afară de aceea din formația pe care o antrenez. Asupra unora dintre aceștia îmi exprim totuși încrederea în ceea ce privește posibilitatea unei candidaturi de viitor în echipa națională. Este vorba de **Iordache, Stoicescu, Incze IV** și **Moldoveanu".**

**...ȘI TREI ABȚINERI**

În fine, trei dintre antrenori s-au abținut:

**TR. IONESCU (Dinamo București):** „Sigur că aș putea să înșir cîteva nume de jucători de talent, dintre cei tineri sau foarte tineri, sau să prezint cîteva candidaturi de fotbaliști experimentați care ar reprezenta soluții de verificat în cadrul lotului A. Dar socotesc că antrenorul reprezentativei are nevoie de răgaz, de liniște, de o pauză în sugestii. Tocmai de aceea mă abțin de la orice propuneri. Sînt dator să înțeleg înaintea oricăruia, dificultățile meseriei noastre".

**V. STĂNESCU (Steagul roșu):** „Nu știu ce jucători ar putea să bată la porțile naționalei. Eu mă ocup de echipa olimpică..."

**ȘTEFAN COIDUM (Universitatea Craiova):** „Nu pot să-mi exprim părerea în această privință atîta timp cît în decursul unui an nu am avut posibilitatea să-i văd pe jucătorii celorlalte echipe decît o singură dată sau cel mult de două ori. E prea puțin pentru a trage o concluzie și a face propuneri. În momentul de față consider că de la Universitatea Craiova nici un jucător nu deține forma care să-i dea dreptul să aspire la tricoul echipei naționale"

Acesta a fost rezultatul sondajului nostru, care a avut ca scop să ducă la relevarea jucătorilor apți să fie încercați în primul lot național, fără ca aceasta să fie o imixtiune în treburile antrenorului emerit Angelo Niculescu. De altfel, antrenorii solicitați au și subliniat acest lucru, după cum în practica antrenorului lotului este consultarea periodică a tehnicienilor echipelor.

Din răspunsuri rezultă clar că marea majoritate consideră de rezolvat, datorită programului echipei naționale din toamnă, îmbunătățirea jocului ofensiv prin folosirea unor atacanți percutanți, oameni de gol. Așa se explică de ce aproape toți antrenorii au citat mai mult înaintași, iar dintre ei cei mai mulți sînt extreme autentice. Sînt, de altfel, problemele ridicate de activitatea tricolorilor, și antrenorii — fără să uite că totuși jocul de apărare trebuie menținut la nivelul pe care-l impun cerințele confruntărilor internaționale oficiale — le-au sesizat punînd degetul unde ne doare mai mult.

# „CAZUL (fericit) AL SĂPTĂMÎNII"

...Cînd autobuzul cu jucători de la **U.T.A.** a ajuns în dreptul gării, **Pojoni** a anunțat: **„Băieți, record de public, stadionul este plin!"** Nițel mirat, am căutat explicația acestei anticipări. Ne aflam doar la un kilometru și mai bine de stadion! **„Am semnele mele. Dacă la gară, la ora asta, tramvaiul pentru arenă rămîne plin, cu pasageri pe scări, e sigur că tribunele gem acum...".** Și pline erau toate sectoarele arenei sportive principale a orașului, rămasă mult în urma necesităților lui fotbalistice. Cînd am intrat în inelul fremătător, am avut senzația marilor derbiuri. Da, **U.T.A.—Dinamo** era primit cum se cuvine pe malul Mureșului...

...Cînd monomul precedat de **Nunweiller III** a pătruns pe teren, am simțit că publicul așteaptă întîlnirea cu toată pasiunea, că dorește să înceapă o dată, că nervozitatea și nerăbdarea au învins în unele cazuri vestita sportivitate arădeană. Lingă aplauze au venit dinspre tribune și fluierături și huiduieli. Pînă să plec de pe stadionul U.T.A. aveam să mă conving că numai încordata atmosferă schimbase cîteva dintre obișnuitele acorduri, primitoare, ale acestei orchestre de cunoscători.

...Cînd primul fluier a răsunat — fluierul unui arbitru țintuit la pat, în ajun, de o febră de 40 de grade, care a refuzat să trimită regulamentara telegramă de revocare la federație numai ca să nu fie socotită drept o lașitate — lupta s-a încins cu o asemenea ardoare încît mi-am dat seama că nu-i un derbi doar cu numele, între campioană și lider, ci e un derbi al adevărului, acesta pe care îl urmăream. Meciul urma să ne prezinte, cu actori de primă mînă, cele două mari variante ale fotbalului modern: de o parte, jocul de atac, avîntat, angajat cu toate compartimentele, țintind folosirea avantajului terenului și inevitabila prudență a echipei în deplasare; dincolo, o apărare atent pregătită, nedispusă să cedeze presiunii, lucidă și organizată, gata să-i solicite pe oamenii de contraatac, înfipți — vicleni și neastîmpărați — în coasta fortuit debilitatei apărări adverse.

...Cînd, din duelul fără frîne și rețineri **Deleanu—Axente,** zglobiul conducător de joc de la **U.T.A.** a rămas întins pe gazon, cu o smulgere de ligamente ca „dar" al ciocnirii, am avut, un moment, senzația că cele două echipe se vor prăvăli în abisul patimilor dezlănțuite, al nervilor scăpați din frîu. Nu, n-a fost așa. Self-controlul a venit la vreme, tribunele s-au potolit și ele și lupta a reînceput. Tot așa de aprinsă, de plină de vigoare, rapidă și palpitantă. Minutul părea o secundă, așa de repede curgea timpul.

...Cînd **Dumitrache** s-a destins, „ca pe vremuri", și arcul acesta blond a aruncat mingea în pînza de păianjen din colțul din stînga, sus, al porții lui **Vidac,** o tăcere s-a lăsat asupra stadionului și parcă am auzit fîșiitul mingii care mîngîia plasa. Dar n-a trăit decît o clipă liniștea. Setea de frumos și spectaculos a învins, aplauzele au țîșnit. Atunci am înțeles că momentele insonore din prolog erau false. Spectatorii Aradului sar, cu sinceritate, stacheta nesportivității. Atunci am înțeles de ce oricare jucător din prima divizie nu trece Aradul în rîndul veritabilelor deplasări.

...Cînd jucătorii epuizați de la mijlocul terenului își strîngeau miinile, acel vulcan de cincisprezece mii de inimi înfierbîntate, acel vulcan zdrobit de două goluri pe care echipa lui nu le merita, a găsit forța să facă din drumul învingătorilor și învinșilor, al învinșilor dragi, metri de ovații și aplauze.

. . . . . . . . .

Iată de ce în locul unui „Caz al săptămînii", cu o demisie de antrenor sau un conflict, cu absențe de la antrenamente sau încălcări ale sportivității, am așezat aceste cîteva rînduri dedicate unei partide care a servit fotbalul, în tot ce are el mai frumos. De la joc, la splendida atitudine a spectatorilor.

**Eftimie IONESCU**

## UN NOU LIDER AL GOLGETERILOR

11 GOLURI: **Moldoveanu** (Politehnica).

10 GOLURI: **Tătaru** (Steaua) — 1 din 11 m, **Frățilă** (F. C. Argeș), **Dumitrache** (Dinamo) — 4 din 11 m.

9 GOLURI: **Neagu** (Rapid) — 1 din 11 m, **Oblemenco** („U" Craiova) — 1 din 11 m.

8 GOLURI: **Cuperman** (Politehnica) — 1 din 11 m, **Adam** („U" Cluj) — 1 din 11 m, **Iordănescu** (Steaua), **I. Constantin** (Jiul).

## CLASAMENTUL LA TINERET-REZERVE

| | | | | | | | |
|---|---|---|---|---|---|---|---|
| 1. | PETROLUL | 24 | 17 | 3 | 4 | 44—21 | 37 |
| 2. | „U" Cluj | 24 | 16 | 3 | 5 | 44—23 | 35 |
| 3. | Steaua | 24 | 15 | 5 | 4 | 40—23 | 35 |
| 4. | Sport Club | 24 | 11 | 6 | 7 | 42—23 | 28 |
| 5. | Politehnica | 24 | 13 | 2 | 9 | 30—27 | 28 |
| 6. | Dinamo | 24 | 10 | 7 | 7 | 29—17 | 27 |
| 7. | Rapid | 24 | 10 | 6 | 8 | 35—29 | 26 |
| 8. | F.C. Argeș | 24 | 11 | 2 | 11 | 36—32 | 24 |
| 9. | „U" Craiova | 24 | 7 | 10 | 7 | 30—28 | 24 |
| 10. | C.F.R. Timișoara | 24 | 7 | 6 | 11 | 21—31 | 20 |
| 11. | Progresul | 24 | 6 | 7 | 11 | 24—29 | 19 |
| 12. | U.T.A. | 24 | 5 | 9 | 10 | 26—40 | 19 |
| 13. | C.F.R. Cluj | 24 | 6 | 5 | 13 | 22—37 | 17 |
| 14. | Steagul roșu | 24 | 7 | 3 | 14 | 29—45 | 17 |
| 15. | Jiul | 24 | 7 | 3 | 14 | 18—39 | 17 |
| 16. | Farul | 24 | 4 | 3 | 17 | 17—43 | 11 |

PLOIEȘTI. Duel aerian între Bădin și portarul Zamfir

Foto: I. POPESCU

# DIVIZIONARELE A ÎN FAȚA ETAPEI A 25-a

## SE ÎNCEARCĂ RECUPERAREA LUI IVAN

**„Evoluția bună a jucătorilor mei în meciul cu Steaua îmi dă speranțe și pentru jocul cu U.T.A.** — ne spunea Șt. Coidum (Craiova). **Am găsit o formulă corespunzătoare de atac în care forma excelentă a lui Neagu poate valorifica mult mai bine calitățile lui Oblemenco și Bălan. Spectatorii așteaptă mai mult de la noi. În privința formației, ca nu va suferi modificări. În cazul în care nu-l putem recupera pe Ivan (accidentat în meciul cu Steaua) linia de mijlocași va fi alcătuită din Strîmbeanu și Boșoteanu sau Donose".**

## „AH, ATACUL !..."

Pe jucătorii Petrolului îi așteaptă în etapa viitoare un joc greu : cu Dinamo la București. Dar nu asta îl îngrijorează în primul rînd pe antrenorul **C. Cernăianu,** ci faptul că linia de atac continuă să funcționeze sub limita nevoilor echipei. Acest obiectiv, jocul înaintării, este urmărit săptămîna aceasta, la antrenamentele care — ca structură — vor fi obișnuite. Firește că în privința formației, atacul creează probleme. **„N-avem însă, alți jucători** — ne-a spus C. Cernăianu — **așa că tot cu ei trebuie să jucăm".**

## SPORT CLUB FĂRĂ „ATACANT FALS"

Echipa S. C. Bacău și-a recîștigat forma, demonstrînd în meciul cu Farul virtuți ofensive și dovedind acum în meciul cu „U" Cluj maturitate tactică și capacitate fizică. **„Rezultatul de la Cluj ne-a fortificat și moralul** — ne declara antrenorul C. Rădulescu — **așa că meciul cu Jiul pe teren propriu va decurge, sper, pe linia tradiției mai vechi : victorie! Am depășit, consider, un moment dificil. Singura noastră preocupare este menținerea formei. Specificul meciului viitor va impune unele corecții în formula de echipă, în sensul că nu vom mai juca cu un atacant fals".**

## CALM ȘI ÎNCREDERE LA PROGRESUL

Bancarii așteaptă cu optimism partida cu Politehnica. **„La Iași am pierdut un punct** — spunea Raksi —, **dar de data asta le vom cîștiga pe amîndouă".** Pregătirile Progresului pentru acest meci nu depășesc nota obișnuită, iar în ce privește formația — cum ne spunea antrenorul **P. Moldoveanu** — bucureștenii n-au motiv s-o schimbe. **Grama** continuă să fie indisponibil, deci fundaș central stînga va juca **Dudu Georgescu.**

## PROBLEMA STELEI : EXTREMA STÎNGA

Pentru dificila partidă de la Brașov cu Steagul roșu, **Gh. Constantin,** antrenorul secund al echipei Steaua, este oarecum nemulțumit de faptul că pregătirile din această săptămînă nu se pot desfășura corespunzător, căci cinci jucători **(Coman, Vigu, Tătaru, Pantea** și **Iordănescu)** sînt componenți ai lotului olimpic. Astăzi cei rămași acasă vor juca cu o echipă de juniori, joi și vineri vor participa împreună cu „olimpicii" la antrenamente obișnuite. Vineri la prînz: plecarea la Brașov. În eventualitatea că toți jucătorii vor fi valizi, va fi menținută formația din meciul cu „U" Craiova, urmînd doar ca purtătorul tricoului nr. 11 să fie ales dintre **Dumitriu III, Ștefănescu** și **Marcu.**

## PROBABILĂ, REINTRAREA LUI STOICESCU

**„Pregătirile în vederea partidei de la București cu Progresul, nu aduc nimic deosebit în ciclul săptămînal de antrenament. Contăm pe lotul celor 13 jucători folosiți în meciul cu C.F.R. Cluj cărora li se adaugă Viorel Stoicescu, în prezent cu pedeapsa ispășită, înaintea etapei a 25-a. Sosim în Capitală vineri la prînz cu dorința și speranța de a ne consolida cel puțin locul 4 în clasament". (V. Mărdărescu** — Politehnica Iași).

## BALINT INDISPONIBIL ?

Jocul cu Steaua preocupă conducerea tehnică a Steagului roșu încă din primele minute după încheierea partidei de la Petroșani. Și aceasta pentru că se pare că unul dintre jucătorii de bază va fi indisponibil pentru acest meci. Este vorba de **Balint,** al cărui traumatism mai vechi, la un genunchi, a recidivat. Se încearcă, firește, refacerea lui, iar în cazul în care toate diligențele se vor arăta fără rezultat, **Necula** îi va lua, probabil, locul. Pregătirile din prima parte a săptămînii au fost conduse de secundul **Nicolae Proca, Valentin Stănescu** reluînd frînele echipei din momentul revenirii de la Tirana.

## PETRESCU, ABSENT ÎN CONTINUARE

În meciul cu Rapid, C.F.R. Cluj își va apăra poate cea mai importantă șansă de a evita locul 15 al clasamentului. La Iași echipa a jucat în general bine, în ciuda înfrîngerii suferite. Și acest lucru îi inspiră încredere doctorului **C. Rădulescu** într-o comportare bună în fața ceferiștilor bucureșteni. Lotul de jucători este complet, cu excepția lui **Petrescu,** încă nerestabilit. **Soos** este apt de joc, dar deocamdată nu are loc în actuala formulă a sistemului defensiv, care manifestă o bună coeziune și eficiență în acțiune.

## NEAGU — SEMN DE ÎNTREBARE

De fapt, antrenamente complete Rapid va face de joi, cînd îi vor reveni jucătorii din lotul olimpic **(Pop, Dumitru, Codreanu).** Efectivul va participa joi la un joc-școală, vineri dimineață la un antrenament obișnuit, iar după-amiază va pleca la Cluj cu trenul. În privința formației există dificultăți, crea-

**NEAGU (Rapid)**
desen de Stan

te de incertitudinea participării lui **Neagu.** Dacă nu va putea juca, atunci atacantul central — suferind de colecistită — va fi supus unui riguros tratament medical. În schimb, **Dan** este apt de joc.

## APELUL — JOI SEARA !

Mulțumit de modul cum echipa lui și-a jucat — tactic — rolul la **Arad,** antrenorul **Traian Ionescu** a și intrat în grijile jocului cu **Petrolul. „Aș dori, se înțelege, să prezint aceeași formație ca în întîlnirea cu U.T.A.,** ne-a declarat el. **Dar pînă joi seara, la întoarcerea lotului olimpic, nu știu nimic. Trebuie să vedem pe cine contăm. Apelul deci, joi seara. Vineri vom stabili unsprezecele pentru Petrolul. Sper într-o îmbunătățire a jocului atacului. Primele semne există în acest sens și dorim ca ele să devină certitudini". Traian Ionescu** sublinia că următoarele săptămîni, cu etape de campionat miercuri, cu joc în „Cupa României" tot miercuri, cu jocurile decisive din campionat, vor încerca la maximum rezistența formației lui.

## „SÎNTEM CAPABILI DE UN DRAW LA PITEȘTI"

**„Punctajul nostru nu este încă mulțumitor, de aceea ne gîndim serios la un draw pe care sperăm să-l obținem pe gazonul din Pitești". Remus Cîmpeanu** tace o clipă vădit afectat de insuccesul în fața lui Sport club pe teren propriu. Continuă apoi cu voce fermă: **„Am devenit specialiști ai meciurilor egale dobîndite cu aceeași siguranță atît acasă, din nefericire, cît și în deplasare. La Pitești avem o singură ecuație de rezolvat : neutralizarea lui Dobrin. Dacă vom reuși acest lucru ne vom întoarce cu zîmbetul pe buze la Cluj".**

## PORTARUL NICULESCU, ÎNCERT...

**Titus Ozon** are un singur semn de întrebare în formația pe care o pregătește pentru meciul cu Universitatea Cluj : folosirea portarului **Niculescu,** accidentat destul de serios în meciul cu Farul. **„În rest** — declară interlocutorul — **voi prezenta aceeași formație, eventual cu talentatul Ariciu în poartă, cu un Dobrin refăcut care, în linii mari, m-a mulțumit în meciul cu Farul".**

Astăzi piteștenii susțin un amical cu formația locală Dacia.

## JIUL ÎN TURNEU ÎN MOLDOVA

Imediat după meciul cu Steagul roșu, antrenorul **Viorel Tilmaciu** a comunicat jucătorilor săi programul în vederea partidei de duminică, de la Bacău, cu Sport Club, un joc care se anunță deosebit de disputat datorită caracterului său decisiv privind locurile fierbinți ale clasamentului. Tot lotul Jiului este valid, iar pentru acomodare echipa din Petroșani va juca azi, la Piatra Neamț, cu Ceahlăul.

**„Balonul este rotund, se spune în astfel de ocazii, dar noi vom căuta să-l domesticim",** ne-a spus vicepreședintele clubului din Petroșani, prof. **Mircea Pascu.**

## BADEA, ÎNCĂ ÎN REPAUS MEDICAL

Tacticianul **Badea,** omul care leagă jocul constănțenilor în atac, continuă să fie în repaus medical. Pentru meciul de la Timișoara cu C.F.R., **Cosmoc** a exersat și exersează cu atacanții pentru îmbunătățirea preciziei trasului la poartă care duminică a lăsat de dorit. Formația, probabil, nu va suferi modificări esențiale. Este posibil ca **Turcu** să fie preferat lui **Kallo** pe extremă întrucît primul s-a dovedit mai bătăios în fața experimentaților fundași argeșeni.

## NR. 1 ȘI NR. 11 ÎN DISCUȚIE

Antrenamente ușoare săptămîna aceasta — iată consemnul antrenorului **D. Macri,** pentru că pe C.F.R. Timișoara o așteaptă 4 meciuri (unul de Cupă) în 11 zile. Antrenorul timișorenilor are însă și necazuri cu formația, mai precis cu postul de portar, pentru care are de ales între un **Corec** valoros dar inconstant și **Așa,** talentat dar fără experiență. În atac, pe **Macri** îl preocupă titularul postului de extremă stîngă. Preconizează folosirea lui **Panici.** Neliniște îi produce întinderea suferită de **Regep** la București.

## CINE VA FI ÎNLOCUITORUL LUI AXENTE ?

Nu sînt prea ușoare, de obicei, conversațiile cu antrenorul unei echipe învinse. Mai ales după un meci în care victoria se afla destul de aproape. Cu aceste temeri l-am abordat pe **Nicolae Dumitrescu,** după eșecul din fața lui **Dinamo.** Spre plăcută surprindere, am avut însă un interlocutor destins, lucid, într-un cuvînt un adevărat sportiv. **„Nu sînt de loc supărat. Echipa a făcut totul. Nu-i pot reproșa nimic".** Lichidată oarecum chestiunea jocului care se terminase, am abordat subiectul **„meciul care urmează".** Antrenorul arădenilor este preocupat, pe plan general, de perfecționarea formulei de atac — încercarea lui **Broșovschi** pe postul de atacant central reprezintă una dintre variantele sale. Acum, pentru partida de la Craiova, se ivește problema succesorului lui **Axente,** pentru perioada în care acesta va fi indisponibil din cauza smulgerii ligamentelor. Va prelua **Domide,** în exclusivitate, bagheta de conducător al jocului ? Foarte posibil. Și atunci va prelua el și tricoul lui **Broșovschi,** revenit în linia de specialitate, în linia de mijlocași ? Este, se pare, formula pentru întîlnirea cu formația din **„Cetatea Băniei".**

## A DOUA MANȘĂ A „SFERTURILOR" CUPEI ROMÂNIEI

Patru dintre divizionarele A (cîte au mai rămas în Cupă), **Dinamo București, Steaua, Universitatea Cluj** și **C.F.R. Timișoara,** se află în fața unui program foarte încărcat : etapă de campionat la 30 mai, de cupă la 2 iunie și iar campionat la 6 și 9 iunie ! La 2 iunie, cum se știe, se va disputa returul „sferturilor de finală", după cum urmează :

CRIȘUL ORADEA—STEAUA BUCUREȘTI (0—5 în tur)
PROGRESUL BRĂILA—DINAMO BUCUREȘTI (1—4)
C.F.R. TIMIȘOARA—METALUL BUCUREȘTI (0—4)
„U" CLUJ—POLITEHNICA TIMIȘOARA (3—1)

Reamintim că semifinalele Cupei vor avea loc la 16 și 23 iunie (tot tur-retur), iar finala la 4 iulie.

## ● ARBITRII ● UNDE SE JOACĂ ● PALMARES ● ACELEAȘI MECIURI, ÎN TUR

### ● SPORT CLUB Bacău — JIUL Petroșani

**ARBITRI : C. Ghemigean — București (la tineret-rezerve V. Lupu — Roman), Stadionul „23 August".**

**Palmares în campionat : 13 5 6 2 16—11.**

ÎN TUR : **Jiul — S. C. Bacău 1—0 (1—0).** (A marcat : Libardi). În afara unui gol „de zile mari", înscris de Libardi dintr-o lovitură liberă de la 30 m, nu s-a mai realizat nimic deosebit. Meci încîlcit, de slabă factură tehnică, presărat cu multe întreruperi de joc. Băcăuanii au meritul de a se fi apărat organizat, portarul Ghiță oprind inspirat, cele cîteva șuturi ale gazdelor.

### ● PROGRESUL București — POLITEHNICA Iași

**ARBITRI : Șt. Bîrăescu — Timișoara (Fl. Anuțescu — Pitești), Stadionul Dinamo, sîmbătă.**

**Palmares în campionat : 13 6 3 4 24—19.**

ÎN TUR : **Politehnica — Progresul 1—1 (0—0).** (Au marcat : Filipescu și Ianul). Oaspeții s-au apărat eroic, utilizînd fără să ezite și antijocul în forma sa cea mai completă : mîngi degajate lung în tribună, trageri de timp, placaje ca la rugbi, determinînd arbitrul să prelungească jocul cu 7 minute. Paradoxal, față de atacurile furibunde ale ieșenilor, bancarii au reușit să deschidă scorul, egalarea survenind abia cu 5 minute înainte de final.

### ● UNIVERSITATEA Craiova — U.T. Arad

**ARBITRI : C. Niculescu — București (M. Biolan — Tr. Severin), Stadionul Central.**

**Palmares în campionat : 13 7 2 4 25—16.**

ÎN TUR : **U.T.A. — „U" Craiova 0—2 (0—1).** (Au marcat : Oblemenco și Bălan). De-a lungul întregului meci, tînărul Donose — simbolul ambiției și reușitei echipei — a jucat excelent, fiind omniprezent. Craiovenii au prins o zi mare, depășindu-și adversarul la toate capitolele. Cele 2—3 ocazii ale arădenilor au apărut numai ca un rod al întîmplării.

### ● STEAGUL ROȘU Brașov — STEAUA București

**ARBITRI : C. Nitescu — Sibiu (I. Chirilă — Ploiești), Stadionul Tineretului.**

**Palmares în campionat : 25 11 5 9 31—33.**

ÎN TUR : **Steaua — Steagul roșu 1—2 (1—1).** (Au marcat : Dumitriu II, Drăgoi și Dumitriu III). Deși conduși încă din minutul 2, brașovenii, printr-un joc solid, omogen, restabilesc echilibrul în teren și — mai mult chiar — încep să pericliteze poarta lui Suciu. Se detașează prin subtilitatea combinațiilor cuplul Dumitriu II — Györfi. După pauză Steaua domină, dar atacul ei, în zi slabă, e neputincios în fața defensivei adverse în care Jenei și Adamache excelează.

### ● F.C. ARGEȘ Pitești — UNIVERSITATEA Cluj

**ARBITRI : C. Dinulescu — București (C. Ghenciulescu — Tîrgoviște), Stadionul „1 Mai".**

**Palmares în campionat : 17 5 2 10 24—35.**

ÎN TUR : **„U" Cluj — F. C. Argeș 1—0 (1—0).** (A marcat : Adam, din 11 m). Pe fondul dominării teritoriale, uneori insistente, a studenților s-au grefat periculoase contraatacuri piteștene, stopate de excelentul portar Ștefan. Un penalti gratuit acordat de arbitru gazdelor a frînt echilibrul și a inoculat combatanților o doză considerabilă de nervozitate și duritate. În final, mingea sutată în bară de Frățilă a parafat înfrîngerea nedreaptă a F. C. Argeș-ului.

### ● DINAMO București — PETROLUL Ploiești

**ARBITRI : M. Rotaru — Iași (I. Hristea — Alexandria), Stadionul Dinamo, duminică.**

**Palmares în campionat : 41 22 8 11 77—54.**

ÎN TUR : **Petrolul — Dinamo 2—1 (2—1).** (Au marcat : Moraru, Nunweiller III — autogol și Deleanu). Meciul are o desfășurare ieșită din comun, căci chiar din min. 8 dinamoviștii rămîn în zece oameni, prin eliminarea portarului Constantinescu. Și iată cum din derbiul etapei, prin dezechilibrul de forțe creat, petroliștilor li s-a oferit posibilitatea să obțină victoria pe care au reușit-o la limită, dar cu prețul unor mari eforturi.

### ● C.F.R. Timișoara — FARUL Constanța

**ARBITRI : M. Bădulescu — Oradea (D. Munteanu — Reșița), Stadionul C.F.R.**

**Palmares în campionat : 1 0 0 1 1—2.**

ÎN TUR : **Farul — C.F.R. Timișoara 2—1 (1—0).** (Au marcat : Oprea, Ologu si Floareș). Gazdele au privit cu ușurință partida, mai cu seamă după ce au deschis scorul. Timișorenii au dat o replică dîrză, declanșînd contraatacuri periculoase în special prin Bojin, Floareș și Panici. În repriza secundă, la un fault comis asupra portarului Tatar, constănțenii reușesc să înscrie golul victoriei, pecetluind un scor care, după aspectul jocului, i-a nedreptățit pe oaspeți.

### ● C.F.R. Cluj — RAPID București

**ARBITRI : N. Cursaru — Ploiești (C. Cîmpeanu — Beclean), Stadionul Municipal.**

**Palmares în campionat : 7 1 1 5 6—22.**

ÎN TUR : **Rapid — C.F.R. Cluj 3—1 (2—0).** (Au marcat : Codreanu, Neagu — 2, și Cojocaru). „Repriza arbitrului Ritter", așa se intitulează cronica acestei partide. Într-adevăr, în repriza a doua el i-a dezavantajat net pe oaspeți, sancționîndu-i în mod cu totul nejustificat cu două lovituri de la 11 m. În schimb, la trei faulturi clare în careu ale lui Dan Coe, asupra lui Soo, a închis ochii. Cu tot „aportul" nedorit al arbitrului, victoria rapidiștilor este totuși meritată.

Divizia B rămîne în continuare pasionantă ! Protagoniștele își fac datoria cu prisosință menținînd departajarea și amînînd pentru o altă săptămînă un eventual deznodămînt, înghesuiala de la poalele clasamentului persistă, codașele sprintînd gîfîit, dar umăr la umăr, spre limanul fericirii lor, încă iluzorie. Este aproape dureros de frumoasă cursa aceasta a nouă echipe disperate care se pîndesc și se subminează, calculînd la un birou și încleștîndu-se apoi în teren, cu speranța fierbinte că nici una dintre ele nu va fi luată la brat de Flacăra Moreni pentru a coborî într-o divizie inferioară.

Secvența de duminică a acestei curse a fost dramatică : C.S.M. Reșița a fost egalată în min. 85 pe teren propriu de un șut al lui Unguroiu (C.S.M. Sibiu) ; C.F.R. Arad, tot pe teren propriu, a dobîndit o victorie la limită cu trei minute înainte de final, grație unui fundaș (Kukla) urcat în atac ; U.M. Timișoara și Vagonul Arad n-au putut demonstra un „atu" decisiv, terminînd la un scor trist (0—0) ; Metrom Brașov s-a agățat cu tăria înecatului de adversara sa din Piatra Neamț reușind un egal ; în sfîrșit, peste visul de aur (meciul nul) al Politehnicii Galați a căzut o ghilotină în minutul de prelungire anunțat și respectat de arbitru, primind un gol de la marginea unui careu păzit cu atita strășnicie pînă în penultima clipă.

Sus, pe piscuri, „statu-quo". Doar un out-sider cu posibilități teoretice de promovare („Poli" Timișoara) a fost foarte aproape de victorie în deplasare, dar în acel minut 81, Surdan a dat de două ori cu piciorul în șansă și astfel șansa Crișului, clătinată un minut, a rămas iarăși în picioare. **(I. C.)**

BUCUREȘTI. — Ciornoava mișcă, cu capul, al patrulea gol al studenților. (Fază din meciul Sportul studențesc — Metalul Tîrgoviște, 4—0). Foto : L. Adorjan

## ÎNCĂ UN PAS SPRE... „A"

**Gaz metan Mediaș — Crișul Oradea 0—0**

**GAZ METAN : Ioo — Dodu II, LEPĂDATU, Iancu, Ghiarmati — PASCAL, Jiga — Gärtner, MOLDOVAN, Filip, Makai.**
**CRIȘUL : Bologan — Sărac, LUCĂCI, BULC, Balogh — SĂTMĂREANU II, Dărăban — SUCIU, N. Alexandru (min. 76 : Neșu), Arnoțchi, Șchiopu (min. 46 : CEFAN).**
**A arbitrat excelent** Constantin Niculescu **(București).**

Circa 2 000 de spectatori (din care 200 au fost orădeni) au înfruntat cu stoicism ploaia, care a început să cadă odată cu începerea meciului, în dorința de a vedea această partidă în care evoluau formația gazdă și o autorizată candidată la primul eșalon al fotbalului românesc.

Am fost martorii unei partide înverșunate, în care ambele echipe și-au încercat șansele la victorie, fiecare cu scopul său, mizînd pe cele două puncte puse în joc. Gazdele, este drept, au atacat mai mult, dar fiind deficitare la capitolul tehnică și, pe deasupra, avînd de înfruntat o apărare excelentă, s-au mulțumit — în final — și cu un punct. Este normal să te mulțumești cu puțin, bineînțeles dacă adversarul îngăduie, cînd echipa acționează haotic, dezordonat și fără o tactică precisă, într-un cuvînt „să iasă golul". Oare, poți crede mereu în șansă pentru a înscrie goluri ?

Oaspeții, în ciuda terenului tare (fără gazon), și-au etalat calitățile tehnice (la acest capitol a excelat Cefan — fin dribleur), prin pase cu adresă și acțiuni purtate în viteză, îndeosebi prin Suciu, „reușind" să rateze cîteva ocazii pe care „scria" gol (Arnoțchi — de două ori, Sătmăreanu și Suciu).

La ora actuală, orădenii alcătuiesc o echipă matură (în care experiența lui Bulc, Balogh, Arnoțchi se îmbină fericit cu elanul, dăruirea și talentul lui Sătmăreanu II, Lucaci și Cefan) cu pretenții justificate la un loc sub soarele primei divizii.

**PAVEL PEANĂ**
corespondent

## FĂRĂ PAVLOVICI ȘI MIHĂILESCU (SUSPECTAȚI), TÎRGOVIȘTENII AU DEZAMĂGIT

**Sportul studențesc — Metalul Tîrgoviște 4—0 (2—0)**

**AU MARCAT : Jamaischi (min. 7), Kraus (min. 13 și 57) și** Ciornoavă **(min. 78).**
**SPORTUL STUDENȚESC : Stan — Gal, BOC, D. NICOLAE, Jurcă (min. 80 : Culda) — JAMAISCHI, Balaban — BUJOR, Duțan, Kraus (min. 68 : Sava), CIORNOAVĂ.**
**METALUL : Stănescu (min. 34 : Bărbulescu) — Grigore, Stanciu, Ciobanu (min. 46 : Bocin), Buciumeanu — Nițescu, Stăncescu — Ionescu, MUREȘAN, Pîrvu, Tiron.**
**A arbitrat bine** Emil Vlaiculescu **(Ploiești).**

Atmosferă competițională de elită duminică pe fostul „C.A.M.", la meciul dintre Sportul studențesc și Metalul Tîrgoviște. Printre cei prezenți, jucătorii din lotul olimpic, antrenorul Titus Ozon, căpitanul echipei naționale, Cornel Dinu, ca și mulți alți tehnicieni și jucători divizionari, chemați de importanța jocului celor două combatante, urmăritoarele liderului în clasamentul seriei.

Din start, precauția antrenorului metalurgiștilor, Petrică Rădulescu, de a-i lăsa în tribune pe doi dintre jucătorii de bază ai formației (Pavlovici și Mihăilescu) pentru faptul că sînt bucureșteni la origine și prieteni cu unii dintre adversarii lor, a slăbit simțitor omogenitatea echipei, forța ei de acțiune. Așa că replica oaspeților a fost mult sub așteptări, interesul general manifestat de acest derbi pierzîndu-și total din efect chiar de la început, moment din care studenții — superiori pe toate planurile — au preluat inițiativa și au menținut-o pînă la fluierul final. Fără a diminua meritele învingătorilor care au acționat unitar și echilibrat — sobru în apărare și combinativ în atac — cele patru goluri — unul mai frumos ca altul — fiind urmarea firească a unor combinații de efect, trebuie să recunoaștem că slaba comportare a oaspeților, mai ales în apărare, a facilitat într-o mare măsură succesul studenților. În vervă deosebită atît Kraus, dar mai ales extremele Ciornoavă și Bujor, au depășit dezinvolt o linie defensivă descumpănită și derutată de nesiguranța portarului Stănescu (înlocuit după primirea primelor două goluri de Bărbulescu, cu nimic superior colegului său). În afară de carențele de ordin tehnico-tactic, tîrgoviștenii au manifestat și o exagerată stare de nervozitate, apostrofîndu-se deseori între ei (Pîrvu l-a jignit permanent pe Buciumeanu) și alegîndu-se pînă la urmă cu un avertisment primit de Ionescu și cu eliminarea coordonatorului Mureșan (min. 60). Rămași în zece oameni, după 20 de minute oaspeții rămîn numai nouă, prin accidentarea lui Pîrvu (min. 80) care a părăsit terenul cu brațul fracturat.

În contrast cu ceilalți jucători de la Sportul studențesc, de valoare sensibil egală, mijlocașul Balaban nu a convins. Recalcitrant, abuzînd și de atacuri neregulamentare, a făcut și el cunoștință cu cartonașul galben.

**Gh. NERTEA**

## „CLASAMENTUL" DISCIPLINEI

Ne-am hotărît, să prezentăm un clasament inedit, acela al disciplinei și începutul îl facem cu Divizia B. Ce anume l-a determinat ? Firește numărul mare de sancțiuni (în creștere față de prima parte a campionatului) dictate de Comisia de competiții și disciplină a F. R. Fotbal. Ele rămîn ascunse publicului datorită caracterului disparat în care sînt date, neinsumării lor. Iar faptul că una sau alta dintre echipe se află pe o poziție codașă, credem că va contribui la îmbunătățirea muncii educative în asociațiile sportive și cluburile care... se simt cu musca pe căciulă.

Cum s-a întocmit clasamentul ? Acordîndu-se puncte pentru fiecare sancțiune : se acordă pentru fiecare jucător sancționat 1 punct (este vorba de sancțiunile hotărîte de Comisia de competiții și disciplină ca și de sancțiunile date de echipe și ratificate de F.R.F.), pentru jucător avertizat de F.R.F. tot 1 punct, mustrare 2 puncte, pentru suspendare pe o etapă 3 puncte, pentru suspendarea terenului 10 puncte de fiecare etapă. Reiese că echipa cu cele mai puține puncte este și cea mai disciplinată.

Și, iată clasamentele rezultate (fără etapa a XXVI-a) :

**SERIA I : 1—3. A.S.A. Tg. Mureș, F. C. Galați și Poiana** cîte 3 p. ; 4. Metalul București 6 p. ; 5. Ceahlăul 10 p. ; 6. Știința Bacău 13 p. ; 7—8. Politehnica Galați și Metalul Tîrgoviște cîte 19 p. ; 9. Metrom 25 p. ; 10. Dunărea 26 p. ; 11—12. C.F.R. Pașcani și Ș. N. Oltenița cîte 27 p. ; 13. Sportul studențesc 35 p. ; 14. Progresul Brăila 36 p ; 15. Flacăra Moreni 54 p. ; 16. Portul 192 p.

**SERIA A II-a : 1—2. C.S.M. Sibiu și C.S.M. Reșița 0 p. ; 3. U.M.T. 3 p. ; 4. Minerul Baia Mare 4 p. ; 5—6. Olimpia Satu Mare și Olimpia Oradea cîte 6 p. ; 7. Crișul 8 p. ; 8. Corvinul 10 p. ; 9. Politehnica Timișoara 12 p. ; 10. Gloria Bistrița 13 p. ; 11. C.F.R. Arad 20 p. ; 12. Metalurgistul 25 p. ; 13—14. Vagonul și Gaz metan cîte 26 p. ; 15. Minerul Anina 27 p. ; 16. Electroputere 36 p.**

Surprinde desigur, punctajul Portului Constanța. Reamintim că echipa de pe malul mării are doi jucători **(Melenco** și **Pîrvulet)** suspendați pe cîte un an, sancțiune ratificată de F. R. Fotbal. Într-un an disputîndu-se 30 de etape de campionat, înseamnă că fiecare suspendat „a adus" Portului cîte 91 p. ; celelalte fiind „create" de **Gheorgache,** suspendat în toamna anului trecut pe trei etape.

Cercetînd scriptele federației am întîlnit coloane albe în dreptul echipelor **C.S.M. Sibiu** și **C.S.M. Reșița,** echipe care n-au făcut cunoștință cu sancțiunile.

Revenind la sancțiunile date jucătorilor, se remarcă prezența în mai multe rînduri printre sancționați a acelorași fotbaliști. De pildă, **Frățilă** (Flacăra Moreni), **V. Munteanu** (Minerul Anina) și **Eftimescu** (S.N.O.) au compărut de cîte trei ori, în fața comisiei de disciplină, primul fiind recordmanul Diviziei B în ceea ce privește suspendările : n-a jucat 9 etape. Cei de al doilea, „doar" 7 ! Printre clienții sus-amintitei comisii se mai numără **Bujor, Mățoanu** (Sportul studențesc), **Mărculescu, Udroaica** (C.F.R. Pașcani), **Gheorghiță, Mihai Mihai** (Progresul Brăila), **Savu** (Metalul București), **Levai** (Olimpia Oradea), **Morovan, Bondrea** (Electroputere) etc. sancționați de cîte două ori.

## ÎN VIZITĂ LA... Ș. N. OLTENIȚA

Oltenița este o cucerire recentă pentru Divizia B. După cîțiva ani de activitate în al treilea campionat al țării și după absolvirea cu succes a barajului de anul trecut, iată echipa șantierului naval din acest oraș în campionatul secund. Firește, dat fiind stagiul ei atît de scurt, S.N.O. nu s-a impus drept una din echipele de prim rang : de fapt rare au fost cazurile cînd o formație venită din „C" s-a impus dintr-odată în fața noilor sale colege de categorie.

Promovarea formației a constituit un mare pas înainte pentru fotbalul din acest oraș dunărean care se mîndrește că a dat fotbalului românesc cîțiva jucători de prima categorie, printre care *Șoangher, Grama, Mușat* (Rapid) și îl revendică chiar și pe *Coman,* fostul portar al naționalei... Marele pas înainte de care aminteam înseamnă creșterea interesului pentru fotbal în acest oraș, apariția unui stadion cum n-a mai existat pe aceste meleaguri, numărul tot mai mare de tineri și copii ce vor să învețe fotbalul (numai în cadrul secției de la S.N.O. mai activează 40 de juniori, pregătiți de antrenorul *Marin Nicolae,* ca și două grupe de copii).

Despre toate acestea am discutat zilele trecute cu *Gheorghe Staicu,* tînărul antrenor al formației din Oltenița. Lăsînd la o parte — pentru moment — problemele curente ale primei echipe, se întreba — pe bună dreptate — de ce nu se înființează la Oltenița un centru de copii și juniori al federației, date fiind excelente condiții de lucru : numai la baza sportivă a S.N.O. există trei terenuri !

Firește, discuția noastră n-a putut ocoli problemele primei echipe mai ales că ea manifestă, după opinia noastră, o scădere de formă, ilustrată și prin locul mai slab ocupat în clasament față de cel pe care a terminat prima parte a campionatului. *Gh. Staicu* nu este de părerea noastră *„Este adevărat, în primele zece etape ale campionatului am acumulat doar opt puncte și am înregistrat și o înfrîngere la scor 1—7 la Tg. Mureș. În schimb, am reușit o victorie la Pașcani, acolo unde greu se cîștigă. Pentru fiecare din aceste rezultate există, însă, explicații : în partida de la Tg. Mureș au lipsit trei titulari : Vasilescu, Chivu și Constantin. În al doilea rînd, în trei minute am primit două goluri din cauza portarului Grădișteanu, înlocuit apoi cu Șerban. Grădișteanu, totuși, este unul din jucătorii de bază ai echipei, autorul moral al multor rezultate favorabile. După acest 1—7 am insistat în special pe redresarea psihică a jucătorilor, iar odată cu revenirea celor accidentați se pare că echipa noastră a pornit pe drumul cel bun".*

— Care sînt cei mai talentați jucători ai echipei ?

— *Mai întîi vreau să spun că cei mai mulți sînt din Oltenița sau din satele din turul orașului. Ca, de pildă, extrema stîngă Stamanichi, fundașul Chivu, mijlocașul Vasilescu, atacantul Constantin etc. În general, toți se arată dornici de afirmare dar lipsa de experiență și accidentările si-au spus cuvîntul mai ales în prima parte a returului.*

— Cum arată unsprezecele de bază ?

— *Grădișteanu — Nițu, Ratcu, Pană, Chivu (Baltag) — Cîmpeanu, Vasilescu (Răducanu) — Enculescu, Constantin (Alit Patrachi), Eftimescu, Stamanichi.*

Firește, am mai discutat cu *Gh. Staicu.* Printre problemele ridicate de el, privind buna desfășurare a campionatului Diviziei B, era aceea a calității și demnității de care trebuie să dea dovadă cavalerii fluierului care operează în această competiție.

**Mircea TUDORAN**

## SERIA I — REZULTATE ● CLASAMENTE ● ETAPA VIITOARE — SERIA A II-a

A.S. Armata Tg. Mureș — Metalul București 1—0 (0—0), Sportul studențesc — Metalul Tîrgoviște 4—0 (2—0), Dunărea Giurgiu — Politehnica Galați 3—2 (2—0). S.N. Oltenița — Știința Bacău 1—0 (0—0), Ceahlăul P. Neamț — Metrom Brașov 0—0, F.C. Galați — Progresul Brăila 2—0 (1—0), Portul Constanța — Flacăra Moreni 2—0 (0—0), Poiana Cîmpina — C.F.R. Pașcani 3—0 (2—0).

| | | | | | | |
|---|---|---|---|---|---|---|
| 1. | A. S. ARMATA Tîrgu Mureș | 26 | 17 | 5 | 4 | 62—23 39 |
| 2. | SPORTUL STUDENȚESC Buc. | 26 | 16 | 4 | 6 | 38—24 36 |
| 3. | METALUL Tîrgoviște | 26 | 15 | 2 | 9 | 31—27 32 |
| 4. | PROGRESUL Brăila | 26 | 12 | 5 | 9 | 29—23 29 |
| 5. | FOTBAL CLUB Galați | 26 | 12 | 4 | 10 | 32—29 28 |
| 6. | CEAHLĂUL Piatra Neamț | 26 | 12 | 4 | 10 | 27—26 28 |
| 7. | DUNĂREA Giurgiu | 26 | 12 | 3 | 11 | 24—28 27 |
| 8. | PORTUL Constanța | 26 | 11 | 5 | 10 | 20—24 27 |
| 9. | ȘANTIERUL NAVAL Oltenița | 26 | 10 | 6 | 10 | 25—31 26 |
| 10. | METALUL București | 26 | 9 | 7 | 10 | 27—20 25 |
| 11. | C.F.R. Pașcani | 26 | 9 | 6 | 11 | 34—35 24 |
| 12. | POIANA Cîmpina | 26 | 9 | 5 | 12 | 28—28 23 |
| 13. | ȘTIINȚA Bacău | 26 | 8 | 6 | 12 | 27—31 22 |
| 14. | METROM Brașov | 26 | 6 | 9 | 11 | 20—29 21 |
| 15. | POLITEHNICA Galați | 26 | 9 | 2 | 15 | 26—31 20 |
| 16. | FLACĂRA Moreni | 26 | 1 | 7 | 18 | 17—58 9 |

Metalul București — Portul Constanța, Știința Bacău — Metalul Tîrgoviște, Metrom Brașov — S.N. Oltenița, C.F.R. Pașcani — F.C. Galați, Ceahlăul P. Neamț — Sportul studențesc, Progresul Brăila — Poiana Cîmpina, Politehnica Galați — A.S.A. Tg. Mureș, Flacăra Moreni — Dunărea Giurgiu.

Gaz metan Mediaș — Crișul Oradea 0—0, Gloria Bistrița — Politehnica Timișoara 1—1 (1—0), C.S.M. Reșița — C.S.M. Sibiu 2—2 (2—0), Minerul Anina — Olimpia Satu Mare 1—0 (0—0), Olimpia Oradea — Metalurgistul Cugir 5—0 (2—0), C.F.R. Arad — Electroputere Craiova 2—1 (1—0). U.M. Timișoara — Vagonul Arad 0—0, Corvinul Hunedoara — Minerul Baia Mare 1—0 (0—0).

| | | | | | | |
|---|---|---|---|---|---|---|
| 1. | CRIȘUL Oradea | 26 | 16 | 7 | 3 | 40—17 39 |
| 2. | POLITEHNICA Timișoara | 26 | 13 | 9 | 4 | 36—17 35 |
| 3. | C.S.M. Sibiu | 26 | 13 | 4 | 9 | 46—31 30 |
| 4. | CORVINUL Hunedoara | 26 | 12 | 6 | 8 | 36—24 30 |
| 5. | MINERUL Anina | 26 | 13 | 3 | 10 | 29—26 29 |
| 6. | OLIMPIA Satu Mare | 26 | 12 | 3 | 11 | 27—24 27 |
| 7. | METALURGISTUL Cugir | 26 | 10 | 7 | 9 | 28—32 27 |
| 8. | GLORIA Bistrița | 26 | 10 | 5 | 11 | 27—34 25 |
| 9. | GAZ METAN Mediaș | 26 | 10 | 5 | 11 | 26—35 25 |
| 10. | OLIMPIA Oradea | 26 | 10 | 4 | 12 | 29—31 24 |
| 11. | ELECTROPUTERE Craiova | 26 | 7 | 9 | 10 | 24—37 23 |
| 12. | MINERUL Baia Mare | 26 | 10 | 2 | 14 | 36—33 22 |
| 13. | C.F.R. Arad | 26 | 9 | 4 | 13 | 20—34 22 |
| 14. | C.S.M. Reșița | 26 | 8 | 5 | 13 | 31—34 21 |
| 15. | VAGONUL Arad | 26 | 7 | 5 | 14 | 18—35 19 |
| 16. | UZINELE MECANICE Timișoara | 26 | 5 | 8 | 13 | 22—31 18 |

C.S.M. Reșița — Olimpia Oradea, C.F.R. Arad — Minerul Anina, Crișul Oradea — Corvinul Hunedoara, Gloria Bistrița — Vagonul Arad, Politehnica Timișoara — Gaz metan Mediaș, Electroputere Craiova — U.M. Timișoara, Minerul Baia Mare — Metalurgistul Cugir, C.S.M. Sibiu — Olimpia Satu Mare.

# MOMENT „CAMPIONATUL EUROPEI"

● SITUAȚIA ÎN CELE OPT GRUPE ALE PRELIMINARIILOR ● PERSPECTIVE ● ANTICIPAȚII ● PRIMELE CALIFICĂRI LA TINERET: GRECIA ȘI DANEMARCA

Să profităm de momentul de răgaz intervenit în desfășurarea preliminariilor campionatului Europei și să ne aruncăm o privire asupra situației din cele opt grupe, căutînd să conturăm perspectivele bătăliei pentru calificarea în sferturile de finală ale acestei importante competiții europene.

## GRUPA I: ÎN CONTINUARE

### DUEL

### ROMÂNIA—CEHOSLAVACIA

**Clasamentul:** 1. Cehoslovacia 5 p.; 2. România 3 p.; 3. Țara Galilor 1 p. (1—3); 4. Finlanda 1 p. (1—4).

**Cinci meciuri disputate, cinci momente importante:** Cehoslovacia — Finlanda 1—1, România — Finlanda 3—0, Țara Galilor — România 0—0, Țara Galilor — Cehoslovacia 1—3, Cehoslovacia — România 1—0.

**Perspective:** Fără „accidentele" atît de obișnuite în fotbal, problema primului loc rămîne o chestiune a echipelor română și cehoslovacă, al căror duel va continua indirect (prima încercare: jocurile cu Finlanda, la Helsinki) și, mai ales, direct (14 noiembrie la București).

## GRUPA II: UNGARIA SCOASĂ

### DIN CURSĂ?

**Clasamentul:** 1. Bulgaria 3 p. (4—1); 2. Franța 3 p. (4—2); 3. Ungaria 3 p. (4—5); 4. Norvegia 1 p.

**Rezultate care pot fi decisive:** Bulgaria — Norvegia 1—1, Ungaria — Franța 1—1, Bulgaria — Ungaria 3—0. **În celelalte două partide disputate:** Norvegia — Ungaria 1—3, Franța — Norvegia 3—1.

**Ce poate rezerva viitorul?** Reușitele noii echipe franceze, clădite cu răbdare și migală de **Boulogne**, ca și revirimentul reprezentativei bulgare (fără **Asparuhov**, **Iakimov**, dar cu tineri talentați), față de „pasul pe loc" al echipei maghiare (învinsă net la **Sofia**) indică o luptă finală între **Franța** și **Bulgaria**. Meciurichei: **Ungaria — Bulgaria** (septembrie). **Franța — Ungaria** (octombrie) și **Franța — Bulgaria** (în noiembrie și decembrie).

## GRUPA III: ANGLIA

### SAU ELVEȚIA

**Clasamentul:** 1. Elveția 8 p. (4 jocuri); 2. Anglia 6 p. (3 meciuri); 3. Grecia 1 p. (1—6); 4. Malta 1 p. (2—14).

**Bilanț:** Malta — Grecia 1—1, Grecia — Elveția 0—1, Malta — Elveția 1—2, Malta — Anglia 0—1, Elveția — Malta 5—0, Anglia — Grecia 3—0, Anglia — Malta 5—0, Elveția — Grecia 1—0.

**Un duel sigur:** Anglia — Elveția, între care se va decide soarta primului loc. Prima șansă aparține Angliei, în ciuda unor rezultate neconcludente: 1—0 cu Malta, 1—0 cu Irlanda de Nord, 0—0 cu Țara Galilor. Nici elvețienii nu par însă în formă: 1—0 cu Grecia (fără jucătorii lui Panathinaikos) și 2—4 cu Polonia. Jocul decisiv între ele la 13 octombrie.

## GRUPA IV: ÎNTRE FOSTE CAMPIOANE EUROPENE

**Clasamentul:** 1. Spania 4 p. (5—0); (2 jocuri); 2. Irlanda de Nord 4 p. (8—3) (3 jocuri); 3. U.R.S.S. 1 p. (un joc); 4. Cipru 0 p.

**Partide disputate:** Spania — Irlanda de Nord 3—0, Cipru — U.R.S.S. 1—3, Cipru — Irlanda de Nord 0—3, Irlanda de Nord — Cipru 5—0, Cipru — Spania 0—2.

**Primul „șoc", decisiv.** Irlanda de Nord, chiar cu Best, nu poate încurca socotelile marilor favoriți și cu atît mai puțin Cipru. U.R.S.S. și Spania (coincidență: sînt cîștigătoarele primelor două ediții ale Cupei Europei) rămîn să decidă primul loc. Prima manșă a acestui „șoc": la 30 mai la Moscova; a doilea: la 27 octombrie la Madrid.

## GRUPA V: SCOȚIA DECEPȚIONEAZĂ (din nou)

**Clasamentul:** 1. Belgia (3 jocuri) 6 p. (8—0); 2. Portugalia (4 meciuri) 6 p. (8—3); 3. Scoția (3 jocuri) 2 p.; 4. Danemarca 0 p.

**Meciuri „la zero":** Danemarca — Portugalia 0—1, Scoția — Danemarca 1—0, Belgia — Danemarca 2—0, Belgia — Scoția 3—0, Belgia — Portugalia 3—0, Portugalia — Scoția 2—0, Portugalia — Danemarca 5—0.

**Din nou Belgia?** S-ar părea că „les diables rouges" vor reedita performanța din preliminariile C.M. Scoția continuă să surprindă prin comportarea ei mediocră, în ciuda „cluburilor sale vedete", Celtic și Rangers. Iar Belgia lui Goethals pare de nestăvilit. Doar Portugalia îi poate bara drumul spre „sferturi". Meciuri decisive": Scoția — Portugalia (13. X), Scoția — Belgia (10.XI) și Portugalia — Belgia (21.XI)

**26. V.: Finlanda — Țara Galilor**

**Danemarca — Belgia**

**Suedia — Austria**

**30. V: U.R.S.S. — Spania**

**Irlanda — Austria**

**9. VI: Norvegia — Bulgaria**

**Danemarca — Scoția**

**Suedia — Italia**

**16. VI: Finlanda — Cehoslovacia**

**18. VI: Grecia — Malta**

**7.VII: U.R.S.S. — Cipru.**

## GRUPA VI: ITALIA — SOLISTĂ...

**Clasamentul:** 1. Italia (3 jocuri) 6 p.; 2. Suedia (2 jocuri) 3 p.; 3. Irlanda 1 p.; 4. Austria (un joc) 0 p.

**Palmares:** Irlanda — Suedia 1—1, Suedia — Irlanda 1—0, Austria — Italia 1—2, Italia — Irlanda 3—0, Irlanda — Italia 1—2.

**Actuala campioană a Europei,** Italia, pare singura favorită a grupei. Mai are în față un singur examen: meciul cu Suedia la Stockholm, (9.VI). Cîștigînd și acest joc, în deplasare, se va putea considera calificată pentru turneul final. În rest, va avea jocuri numai acasă. Deocamdată, veleități are doar echipa Suediei.

## GRUPA VII: A DECIS LEIPZIG...

**Clasamentul:** 1. Iugosyavia 8 p.; 2. R.D. Germană 6 p.; 3. Olanda 3 p.; 4. Luxemburg 0 p.

**Cele opt meciuri disputate:** Olanda — Iugoslavia 1—1, Luxemburg — Iugoslavia 0—2, R.D. Germană — Olanda 1—0, Luxemburg — R.D. Germană 0—5, Olanda — Luxemburg 6—0, Iugoslavia — Olanda 2—0, R.D. Germană — Luxemburg 2—1, R. D. Germană — Iugoslavia 1—2.

**95% calificată.** Cîștigînd jocul de la Leipzig, Iugoslavia este virtual calificată. Mai are două jocuri acasă, cu R.D. Germană (16. X) și Luxemburg (27.X) și e greu de presupus că nu va acumula trei puncte. În schimb, R.D. Germană are de jucat și cu Olanda în deplasare...

## GRUPA VIII: LA JUMĂTATEA DRUMULUI

**Clasamentul:** 1. R.F. a Germaniei (3 jocuri) 5 p.; 2. Polonia (2 jocuri) 3 p.; 3. Turcia (3 meciuri) 3 p. 4. Albania (4 jocuri) 1 p.

**Pînă astăzi:** Polonia — Albania 3—0, R.F. a Germaniei — Turcia 1—1, Turcia — Albania 2—1, Albania — R.F. a Germaniei 0—1, Turcia — R. F. a Germaniei 0—3, Albania — Polonia 1—1.

**Momentul decisiv:** 10 octombrie, cînd se dispută meciul Polonia — R.F. a Germaniei. Trecînd peste acest examen, echipa lui Schön se va putea vedea în... sferturi; restul jocurilor le va susține pe teren propriu. Polonia, antrenată de Gorski (înlocuitorul lui Koncewicz, demisionat), rămîne singurul său concurent serios.

## PRIMELE CALIFICĂRI LA TINERET

Completăm această scurtă trecere în revistă a celor opt grupe ale preliminariilor, cu o succintă apreciere asupra competiției rezervate selecționatelor de tineret:

**Grupa I:** luptă între Cehoslovacia și România pentru primul loc; **grupa II:** Bulgaria are prima șansă; **grupa III:** calificată GRECIA; **grupa IV:** U.R.S.S. sau Spania; **grupa V:** calificată DANEMARCA; **grupa VI:** favorită Italia; **grupa VII:** cea mai disputată serie, cu Olanda, Iugoslavia, R.D. Germană; **grupa VIII:** R.F. a Germaniei are prima șansă.

Petre GAȚU

# FOTBALUL SUEDEZ ÎN FAȚA UNUI SEZON DIFICIL

Ca și anul trecut, și cel în care ne aflăm constituie pentru fotbalul suedez „anul marilor încercări", mai ales după insuccesul din **Mexic**, unde a ratat calificarea în fazele următoare datorită unui singur gol în plus pe care trebuia să-l înscrie în poarta **Uruguayului**, sau punctului pierdut în mod bizar în meciul cu selecționata **Israelului**. Reprezentativa **Suediei** participă la **„Campionatul Europei"** fiind inclusă în aceeași grupă cu **Austria, Irlanda** și **Italia**. Cu această din urmă echipă va juca primul meci la 9 iunie a.c. pe stadionul **Rasunda din Solna**. Este, dacă vreți, revanșa meciului de la **Toluca** unde nordicii au pierdut cu un gol de la cca. 35 m de care portarul **Hellstroem** se face în totalitate vinovat. Cu două săptămîni înainte suedezii vor juca pe același stadion cu **Austria**.

Pentru aceste meciuri, ca și pentru cele care vor urma, directorul tehnic al reprezentativei, **George Eriksson**, cel care l-a înlocuit pe **Orvar Bergmark**, speră să-i poată folosi și pe jucătorii care activează în străinătate și în special pe **Kindvall, Axelsson, Olsson, Grahn, Nordahl** etc. Cît privește pe **Magnusson**, se pare că nu va putea juca deoarece clubul său, **Ol. Marseille**, nu se poate lipsi de el într-o perioadă cînd echipa este angajată cu certe șanse în cucerirea Cupei țării sau a campionatului. Și pentru că tot veni vorba de echipele reprezentative să amintim că la cele de tineret „Under 23" și „Under 21" a fost numit ca selecționer unic fostul internațional **Bengt Gustavson**. Pe plan intern amintim că, nu de mult, a fost reluată activitatea competițională după o pauză de circa șase luni determinată de condițiile climaterice. După toți specialiștii marele favorit este și la această ediție, ca și la cea trecută, **Malmoe F.F.** care va reprezenta țara în **„Cupa campionilor europeni". Malmoe F.F.** va avea însă de înfrînt rezistența unor team-uri puternice ca **Djurgarden** (Stockholm), **Elfsborg** (Boras), **Oster** (Vaxjo) și **Atvidaberg**. Un rol șters se pare că va juca cunoscuta echipă **Norrköping**, cea care, cîndva, a dat pe celebrii **Nordahl** și **Liedholm**. Echipa este într-un accentuat declin ceea ce a făcut ca nu de mult să înlăture pe **Gunnar Nordahl-tatăl** de la conducerea tehnică a echipei și s-l înlocuiască cu un alt internațional, **Gosta Lofgren**. Dintre cele două promovate, **Lulea** și **Landskrona**, prima constituie inedit: este pentru prima oară în istoria fotbalului suedez cînd o echipă de lîngă cercul polar activează în prima divizie. Dar, cum apreciază specialiștii, șansele acestor două echipe de a supraviețui în elita țării sînt foarte reduse. În sfîrșit, cu mult interes va fi urmărită comportarea uneia dintre cele mai străvechi echipe a campionatului, **Hammärby** din **Stockholm**, cea care poate învinge cu ușurință pe cea mai redutabilă dintre echipe pentru ca apoi să piardă la scor în fața ultimei clasate! **Hammärby** este singura echipă suedeză care a rămas credincioasă jocului ofensiv. Și care atunci cînd îl practică cu convingere îi aduce rezultate nesperate.

L. TONCU

Portarul maltez **Mizzi**, privește plin de necaz mingea care a poposit a doua oară în plasa porții sale (**Elveția — Malta 5—0**).

# „CONCEDIEREA" INTERNAȚIONALILOR CARNUS ȘI BOSQUIER

Se vorbea de mai multă vreme despre o „explozie" la **St. Etienne**, clubul-campion al **Franței**, fost lider etape în șir în actualul campionat. Tensiunea creștea, avîndu-și originea în operațiunea — lipsită de loialitate — a marei sale concurente **Olympique Marseille** care a comunicat că a „aranjat" trecerea titularilor echipei **Franței**, portarul **Carnus** și fundașul **Bosquier**, în formația sa, la terminarea sezonului. Între timp, cei doi confirmau comunicatul clubului din **Marsilia**, menționînd că au și semnat contractul. ...Cei din **St. Etienne** se înfierbîntă. Mai ales că în campionat treburile nu mai merg așa cum trebuie. Avansul a dispărut, **Carnus** și **Bosquier** parcă nu mai sînt cei de altădată. Dar nimeni nu credea într-un deznodămînt așa de brutal și de neașteptat. El s-a produs în ziua de 13 mai, după următorul „orar": **ora 11.45**: președintele lui **St. Etienne, Roger Rocher**, comunică celor doi jucători: **„Nu mai aveți dreptul să intrați pe stadion!..."**, **ora 17**: Conferință de presă a lui **St. Etienne**: președintele **Roger Rocher** anunță hotărîrea UNANIMĂ a comitetului director de a suspenda imediat contractele celor doi jucători; **ora 17**: **Carnus** și **Bosquier** își ridică de la vestiarul stadionului echipamentul; **ora 18**: antrenorul **Batteux** (care se va pronunța împotriva deciziei comitetului director) și jucătorii sînt puși în curent cu hotărîrea conducerii (marea majoritate a fotbaliștilor — tăcere, doar **Keita** produce ilaritate spunînd: **„Aș dori să nu uitați să dați dispoziții ca terenul să fie udat mai mult pentru meciul de simbătă. Este tare ca piatra..."**); **ora 20**: comitetul Uniunii jucătorilor profesioniști condamnă hotărîrea — fără precedent — a clubului din **St. Etienne**; la Marsilia, un singur comentariu, al antrenorului **Zatelli**: **„Atitudinea lui St. Etienne ne ușurează situația..."**.

Sigur că evenimentele, precipitate, fără asemănări în istoria relațiilor club-jucători în **Franța**, n-a lăsat insensibilă nici presa, nici federația, nici, mai ales, pe cei doi fotbaliști în cauză. Se critică, cu destulă vigoare, manevra — de loc onorabilă a clubului din Marsilia, și mai ales a președintelui său, **Leclerc** — care a urmărit — prin obținerea, mai mult decît timpurie, a semnăturilor lui **Carnus** și **Bosquier** — nu numai o masivă fortificare a echipei pentru sezonul viitor, ci, mai ales, o dezbinare a taberei principalului adversar. Dar, în același timp, observă majoritatea comentariilor, decizia lui **St. Etienne**, nu are un fundament faptic, nefiind acoperită de vreo incorectitudine reală a jucătorilor în cauză. Forul de specialitate a comunicat că se va pronunța în această săptămînă, după ce va colecta toate probele necesare dosarului. Iar, în sfîrșit, cei doi „inculpați", au anunțat — la puțin timp după aflarea hotărîrii comitetului director al fostului lor club — că se vor adresa justiției. Rămîne să vedem ce vor mai aduce zilele care vin în această afacere cu totul neobișnuită din fotbalul francez. (ef. l.).

Cei doi „inculpați", CARNUS (stînga) și BOSQUIER

# BENFICA ÎNCĂ NU ESTE CAMPIOANĂ

După cum se știe, ediția din acest an a campionatului **Portugaliei** a luat sfîrșit cu victoria — în clasament — a echipei **Benfica**. Au trecut de atunci mai bine de trei săptămîni dar, oficial, omologarea campionatului nu s-a putut face. De ce? Pentru că un val de proteste și reclamații asupra corectitudinii unor cluburi au sosit la federația de fotbal. Astfel, **Sporting Lisabona**, clasată pe locul secund, a prezentat un memoriu însoțit de dovezi în care arată că echipa lui **Eusebio** s-a bucurat în mai multe rînduri de „indulgență" arbitrilor. Una din echipele retrogradate, **Leixoes**, a prezentat și ea o reclamație împotriva altei echipe care a scăpat de retrogradare în ultima clipă, **Bareirense**, arătînd că aceasta, împotriva regulamentului, a folosit în unele meciuri doi jucători străini (**Campora** și **Nelinho**). **F. C. Porto** a fost și ea acuzată că și-a „protejat" adversarul din ultima etapă a campionatului, **Guimaraes**, permițîndu-i în acest fel evitarea retrogradării.

În fața acestor grave acuzații care se aduc, federația portugheză nu a mai putut omologa rezultatul campionatului, la trei zile după terminarea acestuia, cum se procedează de obicei, și a amînat această operațiune pentru o dată care urmează a se stabili ulterior, în funcție de dificultățile care vor apare în cursul anchetei care se efectuează în prezent.

## „CEL MAI PREȚIOS CAMPIONAT"

Așa a denumit **Sepp Herberger** propria aniversare a 50 de ani de la căsătorie. **„Pot să spun,** mărturisea cunoscutul fost selecționer al reprezentativei vest-germane, **că am trăit aceleași emoții, acum, la nunta de aur, ca în clipa cînd cîștigam campionatul lumii, în 1954".** În fotografie „campionii" celor 50 de ani de conviețuire.

## UN AL TREILA „SIR"?

Publicînd fotografia alăturată, ziarul **„Times"** i-a pus titlul de mai sus. **Alf Ramsey** (stînga) și **Matt Busby** sînt posesorii înaltului titlu de „sir". Cunoscutul ziar englez anticipează acordarea distincției și celebrului internațional al lui **Manchester United, Bobby Charlton** (în mijloc). **„pe care toți îl dorim și succesorul lui Ramsey la cîrma echipei naționale"**, opinează „Times".

# extern MAGAZIN extern

## CONFLICT... LA VICTORIE

Maniera strălucită, elogiată și cu totul neașteptată în care *Internazionale* a cîștigat campionatul n-a fost, iată, de natură să creeze o atmosferă de totală amiciție în echipă. Împotriva tuturor așteptărilor, în sînul lotului a izbucnit un conflict foarte puternic. Între doi dintre cei mai vechi și mai cunoscuți jucători ai ei: *Mazzola* și *Corso*. Motivul? De ordin... tactic. *Mazzola* pretinde ca el să rămînă singurul conducător de joc al formației, în viitorul campionat, excluzîndu-se astfel misiunea lui *Corso*. Urmarea supărării dintre cei doi vechi prieteni s-a văzut în partida cu *Fiorentina*. Pînă în minutul 39, *Mazzola* nu i-a adresat nici o... pasă lui *Corso*, cu toate că acesta s-a aflat de multe ori, nemarcat, în apropierea lui *Sandrino*. Cînd, în sfîrșit, cel mai mare dintre frații *Mazzola* a decis să lase, cel puțin pe teren, supărarea la o parte, din pasa dată de el lui *Corso* s-a născut primul gol al lui *Internazionale*.

## ANTRENAMENT SUB UN BALON!...

Protejarea terenurilor de intemperii constituie la ora actuală una din preocupările principale ale cluburilor engleze, și nu numai ale acestora. Dintre măsurile luate, evidențiem una inedită ca realizare. Aparține clubului *Leicester City*, pe al cărui teren a fost experimentat un nou sistem. *El constă dintr-un acoperămînt din polietilen măsurînd 110 m, pe 75 m, care poate fi umflat ca un balon; acesta formează un fel de acoperiș pe teren „Balonul", cu o suprafață de 8.500 mp., este umflat cu ajutorul a patru ventilatoare electrice în 20 de minute.* Sub acest acoperiș ingenios, pentru protejarea terenului, fotbaliștii clubului englez s-ar putea antrena pe timp nefavorabil, mai ales că pe teren funcționează și un sistem de scurgere, care evacuează apa de ploaie sau zăpada.

## SUPORTERII

Vă amintiți că victoria lui Panathinaikos Atena asupra echipei Steaua roșie Belgrad și calificarea pentru finală a fotbaliștilor eleni au produs un val de entuziasm în capitala Greciei, cu manifestări de cea mai autentică marcă braziliană. Iată o mică mostră: după marea victorie, grupuri de suporteri înflerbîntați ai lui Panathinaikos, unii purtînd fanioane cu culorile acestui popular club, n-au ezitat să se arunce în bazinul fîntînii arteziene din Piața Omonia (din Atena), locul unde se discută cel mai mult despre fotbal, și să sărbătorească și în acest mod, la... rece, succesul echipei lui **Domazos.**

Acum așteaptă, cu același optimism, finala de la 2 iunie.

## SUPORTERI MODEL

Federația engleză a decis să acorde un premiu special asociației suporterilor clubului **Derby County.** Și o va face într-un cadru special, în prezența tuturor președinților de cluburi din prima și a doua ligă, într-o solemnitate televizată. Președintele federației, **dr. Stephens,** a declarat că simpatizanții acestui club sînt singurii care s-au comportat disciplinat atît pe terenul lor cît și cu ocazia deplasărilor în care și-au însoțit formația. Direcția căilor ferate engleze a mulțumit public suporterilor lui **Derby** pentru că nu au provocat nici un fel de stricăciuni vagoanelor în care au călătorit!

## MICII „ARTIȘTI" AI BALONULUI

Imaginea vă înfățișează pe cîștigătorul „Concursului Adidas" organizat în Japonia, concurs de îndemînare fotbalistică, de jonglerie cu balonul, care cîștigă tot mai mult teren în multe din țările lumii. Tînărul de 15 ani din fotografie se numește *Shigeo Toyozumi* și ca drept recompensă a fost trimis într-un turneu în R.F. a Germaniei, țară care a inițiat acest concurs. Cu prilejul vizitei sale, *Toyozumi* a vizionat cîteva meciuri din campionatul primei ligi și a luat contact cu... multe din vedetele fotbalului vest-german, printre care faimosul Uwe Seeler.

## „SCUZĂ-MĂ, TE ROG!"...

Iată ce exprimă atitudinea acestui jucător francez **(Betta** de la Rennes, în dreapta) care, fără să vrea, fugind după minge s-a ciocnit și l-a răsturnat pe un operator TV, aflat în apropiere de tușă, la un meci cu Nancy. Este unul din scurtele „șocuri" extra-fotbalistice care se produc cîte odată în apropierea porților, între jucători și diferiții reporteri fotografici, cinematografici sau T.V.

## UMOR

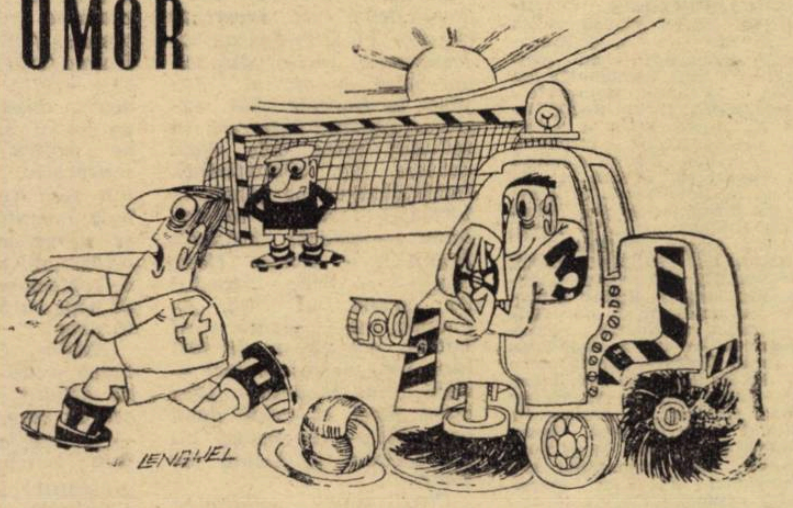


„Măturătorul" modern văzut de caricaturistul maghiar Lengyel
**(După „Labdarugas"-Budapesta)**

---

● La Barcelona a avut loc recent cea de-a treia olimpiadă a artei. Cu această ocazie 150 de meșteri din 35 țări au expus peste 1 500 de opere. **Brazilia** a prezentat în mărime naturală o sculptură care înfățișa momentul istoric al înscrierii celui de-al 1 000-lea gol de către **Pele.**

● Comitetul de cultură fizică și sport al **Uniunii Sovietice** a efectuat de curînd un recensămînt al tuturor sportivilor sovietici legitimați. Din totalul de aproape 44 milioane de practicanți ai sportului, fotbaliștii — 3 980 000 — ocupă locul trei, după atleți și voleibaliști.

● S-a calculat că, la începutul sezonului actual, clubul **„Gor Mahia"** din **Kenia** a cheltuit circa 3000 dolari pentru plata unor „vrăjitori" care acționau înaintea fiecărui meci pe care-l disputa clubul sus-amintit. Majoritatea meciurilor... au fost pierdute!...

● Zece jucători ai echipei braziliene **Esporteclub Paranapenma** și-au găsit moartea într-un accident de automobil produs recent, cînd ei se deplasau spre o altă localitate pentru susținerea unui meci de campionat.

● În cursul primei manșe a meciului **Atletico Madrid — Ajax Amsterdam** din cadrul semifinalelor „Cupei campionilor europeni", cîțiva ziariști ai cotidianului **„La Marca"** din capitala **Spaniei** au efectuat un studiu cu privire la felul cum acționează internaționalul olandez **Cruiff.** Ei au stabilit că acesta — în cele 75 minute cît a jucat — a fost de 55 ori în posesia mingii (din care de 31 ori în prima repriză) și a alergat în total 17 minute și 35 secunde din care 11 minute și 27 secunde în prima parte a meciului.

● După cum se știe **Arsenal Londra** a cîștigat în acest an și campionatul și cupa țării. Succesul „tunarilor" a fost întregit de către juniorii clu-

## MOZAIC

bului care, cu patru zile înaintea finalei cupei, au devenit și ei campioni ai Angliei.

● O mare amnistie pe linie sportivă a fost decretată în **Argentina** cu ocazia zilei de 1 Mai. Au beneficiat, printre alții, de clemența acordată cei patru jucători de la **Bocca Juniors — Sube, Rogel, Coch** și **Cabrera** vinovați de gravele incidente provocate în meciul cu **Sporting Lima** din cadrul **„Cupei Libertadores".**

● **„Fluierul de aur"** distincție care se acordă anual în **Italia celui** mai bun arbitru, a revenit cunoscutului **Angonese,** considerat „cavalerul fluierului nr. 1" în sezonul 1970—71.

● Pentru prima oară după 44 ani stadionul **Landsdown Road** din **Dublin,** cu o capacitate de peste 50 000 locuri, a fost teatrul unei întîlniri de fotbal. „Evenimentul" s-a petrecut cu ocazia meciului **Irlanda — Italia** din cadrul **„Campionatului Europei",** disputat de curînd și el a fost socotit ca o mare onoare ce s-a făcut oaspeților deoarece respectivul stadion găzduiește exclusiv întîlniri de rugbi

● Comitetul de organizare al viitoarei ediții a C.M. care se va desfășura în **R.F. a Germaniei** a anunțat că va propune **F.I.F.A.-ei** ca meciul de deschidere al turneului final să se dispute între actuala reprezentativă campioană mondială, în speță **Brazilia,** și cea a țării gazdă, respectiv R.F. a Germaniei.

● 25 000 spectatori au asistat recent la **Torino** la un meci amical între „fostele glorii" ale **Danemarcei** și ale lui **Juventus** din localitate. Au evoluat printre alții **John Caries, Mattrel, Colombo, Emoli, Praest, John Hansen, Nielsen** etc.

● Cu prilejul festivităților legate de împlinirea a 100 ani de la înființarea lui **Rugby Union,** președintele acestui **for William Ramsey,** a ținut neapărat să aibă printre invitații de onoare și pe **sir Stanley Rous,** președintele F.I.F.A., fost în tinerețe antrenor de... rugbi.

● Foștii internaționali iugoslavi **Durkovici** și **Samardzici** care actualmente joacă la St. Etienne, echipa campioană a Franței, se vor întoarce în țară la sfîrșitul acestui sezon urmînd a juca, primul la Partizan Belgrad și al doilea la Steaua roșie.

● În urma calificării în finala C.C.E. a echipei olandeze **Ajax Amsterdam** suporterii acesteia fredonează la orice ocazie o melodie închinată acestui succes intitulată „Ajax va cîștiga Cupa intercontinentală".


**FOTBAL**
**REDACȚIA ȘI ADMINISTRAȚIA**
**str. V. Conta nr. 16, etajul V, București, sectorul I. Telefoane: 11 10 05 (centrală), 12 95 96**

## MÎINE, LA MOSCOVA

# OMAGIU LUI IAȘIN

Stadionul „V. *I. Lenin*" de la *Lujniki-Moscova* îmbracă joi haine sărbătorești. Cinstește pe unul din cei mai iluștri jucători din lume, pe inegalabilul portar *Lev Iașin*, care părăsește terenul ca fotbalist activ. Îl sărbătorește cu acest prilej și fotbalul mondial care a trimis la *Moscova*, un buchet din stelele sale pentru a susține, în semn de omagiu adus lui *Iașin*, figură devenită legendară, o întîlnire amicală, patronată de *sir Stanley Rous*, președintele F. I. F. A., și de *V. Granatkin*, președintele federației unionale și vicepreședinte al F.I.F.A. Vor fi acolo: *Mazurkiewicz* (Uruguay) — *Djorkaeff* (Franța), *Schulz* (R. F. a Germaniei), *Pena* (Mexic), *Facchetti* (Italia) — *Beckenbauer* (R. F. a Germaniei), *Kuna* (Cehoslovacia) — *Lubansky* (Polonia), *Müller* (R. F. a Germaniei), *Jekov* (Bulgaria), *Dumitrache* (România), precum și *Mezei* (Ungaria), *Viktor* (Cehoslovacia), *Anczok* (Polonia) și *Geaici* (Iugoslavia). Ei vor primi replica unei selecționate a cluburilor *Dinamo* (Moscova, Kiev, Tbilisi și Minsk), a cărei poartă va fi apărată — pentru ultima dată — de *Lev Iașin* și din care nu vor lipsi *Sabo, Hurtsilava, Metreveli, Pugaci, Malafeev, Hmelnițki, Estrekov, Zikov* și alți reputați internaționali sovietici. Alături de ei, îi vor adresa salutul lor lui *Iașin* zecile de mii de iubitori ai fotbalului, cei care l-au urmărit ani de zile, cu admirație și dragoste, fie sub culorile clubului *Dinamo Moscova*, fie sub ale reprezentativei. În drum spre locurile lor din tribune, ei se vor opri cu siguranță în sala-muzeu a stadionului unde sînt expuse trofeele cucerite de acest eminent sportiv, de-a lungul carierei sale: cupe, medalii, plachete, insigne, fanioane — o colecție întreagă de amintiri dragi, dar și mărturii vii ale unei valori incontestabile și ale unei sportivități ireproșabile. La loc de cinste stau *„Premiul Oscar"*, primit în 1961, *„Balonul de aur"* atribuit în 1963 și *cele cinci medalii de campion al U.R.S.S.*

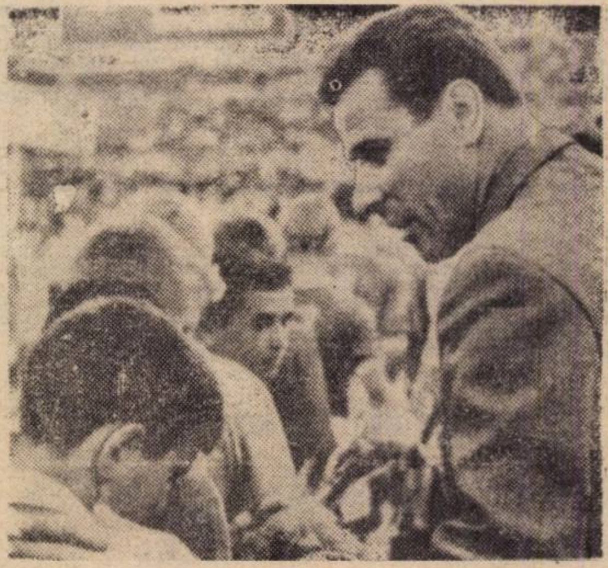

Marele Iașin, în mijlocul marilor săi admiratori: copiii

## DIN FOTBALUL INTERNAȚIONAL

**JUVENTUS ÎL CONFIRMĂ PE ANTRENORUL VYCPALECK.** Directorul tehnic al clubului **Juventus, Boniperti,** a anunțat luni seara că a fost prelungit contractul antrenorului **Vycpaleck** pentru încă un sezon — 1971/1972. Pe de altă parte, el a comunicat că, pentru apropiata perioadă de transferări, **Juventus** nu va mai efectua achiziții costisitoare, limitîndu-se la mici completări de lot. **Boniperti** a motivat decizia conducerii clubului prin starea precară a finanțelor sale.

**HECTOR RIAL — ANTRENOR AL ECHIPEI DE TINERET A SPANIEI.** Unul dintre cei mai cunoscuți foști jucători de la **Real, Hector Rial,** a fost numit antrenor al echipei de tineret a **Spaniei.** El succede fostului său coechipier, tot de la Real, **Santamaria,** care a trecut la formația **Espanol Barcelona.**

**ESTUDIANTES LA PLATA — PENAROL, FINALA „CUPEI CAMPIONILOR AMERICII DE SUD".** Pentru finala marei competiții a continentului sudamerican s-au calificat echipele **Estudiantes La Plata** și **Penarol Montevideo.**

**BOLOGNA ÎN TURNEU ÎN S.U.A.** Clubul **Bologna** a definitivat programul turneului său în S.U.A. Echipa condusă de **Fabbri** va evolua la 23 iunie, la New York, în compania formației engleze **West Ham United,** iar la 27 iunie, la New Jersey, cu **Santos.**

**GREAVES ABANDONEAZĂ FOTBALUL.** Cunoscutul internațional englez **Jimmy Greaves,** în vîrstă de 31 de ani, a anunțat săptămîna trecută hotărîrea sa de a abandona fotbalul. **Greaves,** care a marcat 491 de goluri în activitatea lui, dintre care 44 pentru echipa națională, a evoluat în ultimul timp la **West Ham United.** Acest club, ca și **Tottenham,** unde cunoscutul internațional a jucat foarte multă vreme, au decis să organizeze sărbătorirea cu prilejul retragerii sale.

**MAX MERKEL CONCEDIAT.** Conducerea clubului **Sevilla** a anunțat demiterea antrenorului **Max Merkel,** ca necorespunzător. Amintim că **Merkel,** austriac de naționalitate, a obținut un succes eclatant — acum doi ani — cu **F.C. Nürenberg,** cîștigînd campionatul, pentru ca în ediția următoare campioana să cadă în „B"! Apoi el a trecut la **Sevilla** unde, cum se vede, n-o termină bine. Se pare că **Merkel** se va înapoia acasă, la Viena.

**ITALIA** ● **Inter în „C.C.E.".** Oficial, titlul de campioană i-a fost atribuit lui Inter abia duminică, odată cu terminarea campionatului. De fapt, milanezii îl aveau în buzunar cu trei etape înainte. Ultima etapă (meci nul cu Lazio) nu mai putea schimba nimic în ordinea din fruntea clasamentului: **INTER 46 p.; 2. Milan 42 p.; 3. Napoli 39 p.; 4. Juventus 35 p.; 5. Bologna 34 p.; 6. Roma** 32 p. S-a decis în schimb retrogradarea: **Foggia** (0—3 cu Varese), **Lazio** (1—1 cu Inter) și **Catania** (1—0 cu Napoli) vor activa în viitorul sezon în divizia secundă.

**R. F. a GERMANIEI** ● **La golaveraj ?...** Ultimele două etape sînt decisive, deoarece Borussia Mönchengladbach (4—3 cu Borussia Dortmund) și Bayern München (1—0 cu Werder Bremen) se află la egalitate de puncte (46), dar despărțite de golaveraj (+ 38 față de +37 !...). Nu este exclus ca titlul să fie decis de diferența de goluri...

## SINTEZA CAMPIONATELOR ÎN EUROPA

**CEHOSLOVACIA** ● **Spartak Trnava pierde teren.** Campionatul a fost reluat, cu două etape la interval de cinci zile, în condițiuni neprielnice liderului, Spartak Trnava, care a pierdut trei puncte dar are în prezent tot atîtea avans: 1. Spartak Trnava (1—3 cu Zilina și 1—1 cu Slavia Praga) 37 p.; 2. VSS Kosice (1—0 cu Dukla Praga și 2—0 cu Slovan Bratislava) 34 p.; 3. Banik Ostrava (0—2 cu Lokomotiv Kosice și 4—2 cu TJ Gottwaldov) 32 p.

**TURCIA** ● **Fenerbahce a egalat pe Galatasaray.** Senzație în ultimele etape. După ce în meci direct, Fenerbahce — echipa lui Teașcă și Datcu — a dispus cu 2—1 de liderul Galatasaray, în etapa de duminică s-a ajuns la egalitate de puncte! Fenerbahce (1—0 cu Ankara Gücük, în deplasare) și Galatasaray (0—0 cu Samsunspor) au totalizat cîte 38 puncte, dar lider este Galatasaray, avînd un golaveraj mai bun, 41—17 față de 41—22. Pe locul 3: Göztepe Izmir 35 p. Mai sînt de disputat două etape.

**IUGOSLAVIA** ● **Hajduk are emoții.** Două etape în cinci zile au răscolit clasamentul. Partizan (1—1 cu Radnicki Kraguevaț și 2—3 cu Jeleznicear Sarajevo) a ajuns pe locul 4 cu 35 p. În schimb Dinamo s-a apropiat de lider, cu 36 puncte (1—0 la Sarajevo și 1—1 cu Maribor). Hajduk (2—1 cu Jeleznicear, acasă, și 0—0 cu Velej la Mostar) are 38 puncte, dar simte din urmă amenințarea dinamoviștilor.

# A ÎNCEPUT MARELE DUEL AJAX — PANATHINAIKOS!

**● Campioana Greciei efectuează intense antrenamente în Anglia ● Antoniadis decorat ● Optimism absolut în tabăra ateniană — liniște în cea olandeză ● Peste 70 000 de suporteri ai finalistelor pe Wembley ● 240 avioane speciale anunțate la Londra ● Arbitrul finalei avertizează**

În editorialul apărut luni dimineața în „Times", **Billy Wright,** celebrul fost internațional englez, (care semnează săptămînal un comentariu în marele cotidian), apreciază că **Londra** va trăi, în perioada finalei **„Cupei campionilor europeni",** zilele de mare agitație din vara lui 1966, din săptămînile lui **„World Cup". Wright** nu face un simplu compliment la adresa marelui meci de miercurea viitoare, de pe **Wembley.** Efectiv, în capitala engleză, se simte apropierea acestui eveniment fierbinte din finalul sezonului internațional al fotbalului. Comentatorii care au urmărit toate finalele competiției continentale nr. 1 sînt de părere că nici una dintre ele nu a mobilizat un așa mare număr de suporteri și nu a suscitat un interes așa de viu. Prezența insolită a lui **Panathinaikos** în partida partidelor din C.C.E. adaugă sare și piper unei finale care, oricum, rămîne o finală.

Agitația puțin obișnuită este determinată și de faptul că formația ateniană pregătește, într-un mod cu totul neobișnuit, foarte gălăgios și prelung, asaltul împotriva lui **Cruyff and co. Pușkaș** și elevii lui sînt de o săptămînă la Londra; ei ocupă absolut aceleași camere, la hotelul **„Rex"** din împrejurimile Londrei, în care au stat și pentru partida cu **Everton.** La plecarea din capitala Greciei, fotbaliștilor li s-a făcut o manifestație de simpatie și încredere puțin obișnuită. Peste zece mii de oameni i-au condus la aeroport. În dimineața plecării lui **Antoniadis** golgeterul actualei ediții a C.C.E., i-a fost remis Ordinul „Marele merit", în gradul de comandor. Atacantul lui **Panathinaikos** este al doilea sportiv grec, după celebrul atlet **Papanicolau,** care primește această înaltă decorație a țării. Antrenamentele zilnice ale formației-surpriză din actuala ediție a întrecerii campionilor, sînt urmărite de zeci și zeci de reporteri, de fotoreporteri, de operatori de cinema și televiziune. Optimismul în tabăra greacă este de-a dreptul debordant. **Domazos,** de pildă, declară: **„Nici Ajax nu poate scăpa... Cupa va fi a noastră de-ar fi să ieșim fără picioare de pe teren!"** Pușkaș, mai rezervat, dar tot sigur de el, socotește că: **„...noi vom fi capabili să-l anihilăm pe Cruyff, olandezii nu vor fi în stare să-l îmblînzească pe Antoniadis. Sîntem mai proaspeți, mai odihniți și cu un moral mai bun decît campioana Olandei. Argumente care duc la concluzia că Panathinaikos va duce cupa la Atena".**

. . . . . . . . . . .

În schimb o tăcere ciudată domnește în tabăra lui Ajax. Este drept că olandezii sînt încă în plin sezon. Duminică ei au cîștigat **„Cupa Olandei",** învingînd cu 2—1 pe **Sparta Rotterdam;** și continuă lupta din campionat cu **Feyenoord** pe care o conduce, la egalitate de puncte, grație golaverajului. Antrenorul **Rijn Michels** a declarat, după multe insistențe, că: **„Echipa mea își va juca șansa cu toată ardoarea. Știu că în finala aceasta se pune mai mult problema obținerii unei superiorități psihice, adversarii noștri fiind foarte montați de atmosfera de la Atena, de încurajările suporterilor. Vom vedea ce se va întîmpla, miercuri, pe Wembley".** De notat că **Ajax nu va sosi la Londra decît** duminică, **deci cu numai** trei zile înaintea **partidei. Panathinaikos va totaliza** 17 zile de **antrenamente și** pregătiri pe pămînt englez, toate meciurile sale din campionat fiind amînate pînă după disputarea finalei.

. . . . . . . . . . .

De vineri se dezvăluie asaltul cohortelor de suporteri asupra Londrei. După calcule aproximative vor veni peste 70 000 de susținători ai celor două formații — 40 000 de olandezi și 30 000 de greci. Numărul avioanelor speciale anunțate se ridică la 240. Nu se știe dacă hotelurile londoneze vor face față acestui asalt puțin obișnuit. Arbitrul finalei, **Jack Taylor,** de meserie măcelar, socotit cel mai în formă „cavaler al fluierului", a declarat unui redactor de la „Dailly Mirror" că speră să aibă totalul concurs al jucătorilor în această finală așa de înfierbîntată. **„Dar, totodată, țin să avertizez că nu voi ezita să dictez sancțiunile cele mai aspre împotriva actelor nesportive, neloiale".**

Din prezentarea acestor fapte înțelegeți că finala **„Cupei campionilor europeni"** a început... cu mai mult de o săptămînă înaintea serii în care porțile „templului fotbalului" se vor deschide spre a o găzdui. (ef. i).

# HOTĂRÎRI DE ORGANIZARE PENTRU C.M. '74

Comitetul de organizare al C.M. 1974 a luat cîteva importante hotărîri privind desfășurarea turneului final. Ele vor fi supuse aprobării reuniunii FIFA, programată la jumătatea lunii iulie, la **Düsseldorf.** Iată aceste hotărîri:

**TOATE PARTIDELE SE VOR JUCA LA LUMINA ZILEI.** Comitetul a decis ca, spre a se crea o egalitate a condițiilor de joc pentru toate formațiile, întîlnirile să aibă loc numai la lumina zilei. Ora de începere: 18 (ora R. F. a Germaniei). Se precizează că toate stadioanele care vor găzdui jocuri sînt dotate cu instalații de nocturnă, dar acestea nu vor fi utilizate.

**ECHIPA R. F. A GERMANIEI NU VA JUCA NUMAI ÎNTR-UN SINGUR ORAȘ.** S-a stabilit, de asemenea, ca selecționata **R. F. a Germaniei** să nu dispute toate partidele într-un singur oraș, așa cum s-au petrecut lucrurile cu reprezentativele **Chile** (1962) și **Angliei** (1966) și — oarecum — **Braziliei** (1970). Echipa-gazdă va respecta integral programarea comisiei tehnice.

**STADIOANELE AU FOST STABILITE.** Comisia de organizare a ales orașele care vor găzdui meciurile turneului final. Acestea sînt următoarele: **SERIA SUD: Stuttgart, Nürenberg, München; SERIA SUD-VEST: Frankfurt, Köln; SERIA VEST: Düsseldorf, Gelsenkirchen; SERIA NORD: Hamburg, Hanovra.**

**LUPTA PENTRU OBȚINEREA FINALEI.** Între orașele de mai sus se va da însă lupta pentru găzduirea finalei și a meciului pentru locurile 3—4. Comisia a anunțat că în orașul finalei și al meciului pentru locurile 3—4 nu se vor mai organiza și alte meciuri din grupe, avînd această exclusivitate. Se apreciază că orașele cu cele mai mari șanse de a primi finala și jocul pentru clasament sînt **München** și **Hamburg.**

# AȘADAR, CHELSEA!

*Superbă luptă sportivă aceea din serile trecute de pe* Karaiskakis*-ul atenian; superbă întrecere între două „team"-uri încercate în aspre bătălii pe gazon, încrîncenate într-o dispută aureolată de efortul dus pînă la limitele lui extreme; superbă întrecere în tribune, între cele două cohorte de simpatizanți. Învingătoare: pe gazon — formația insulară, în tribune — galeria insulară. Învinsă — marele (fost)* Real Madrid, Realul *de acum, al lui* Amancio, *și* Gento *cel bătrîn, cel ce ar fi fost învins cu destule goluri — dacă s-ar fi putut juca acest meci al celor două generații — de* Realul *lui* Di Stefano *și* Gento *cel tînăr.*

*Confirmînd soliditatea fotbalului englez, învins la ultimul „Mundial" și la ultimul campionat al* Europei, *eliminat fără glorie din* „Cupa campionilor europeni", Chelsea *păstrează dincolo de* Canalul Mînecii *prețiosul trofeu, după* Tottenham *(1963),* West Ham United *(1965) și* Manchester City *(1970). O cupă care, acum, după 210 minute de fotbal și poezie, revine pentru a doua oară consecutiv unei formații din țara care, chiar dacă nu a inventat fotbalul, cum se spune acum, după cercetări mai noi, i-a dat însă o reglementare practică. Și asta cu aproape 110 ani în urmă.*

*Așadar, Chelsea! O echipă ieșită din campionat cu aripile cam frînte, o echipă care a trecut și ea — fiecare la timpul său — prin furcile caudine ale greutăților și grijilor zilei de mîine fotbalistice, zdruncinată de golul din min 90 al lui* Zocco, *de revenirea din prelungiri a* Realului, *de mingea scăpată de* Grande *în min. 118 la 1—1...*

*Așadar,* Chelsea *își înscrie pentru prima dată numele pe tabela de cîștigători ai unei competiții europene, pentru că a știut să treacă de furia spaniolă și în finalul celui de-al doilea meci, cînd* Fleitas, Zocco, *și* Amancio *au fost atît de aproape nu numai de golul egalizator, dar și de cel al victoriei.*

*Așadar,* Chelsea, *pentru că a beneficiat (se mai întîmplă!) de aprecierea arbitrului elvețian* Buchelli *că faultul făcut de* Haris *asupra lui* Amancio, *în min. 21 al celui de-al doilea joc, nu a fost penalti; pentru că* Real *a intrat vineri cu un* Pirri *rănit la mînă, practic inexistent pentru echipa sa.*

*Dar* Real? *Urmează aceeași lege imuabilă a fotbalului. Pentru spanioli, pe al căror blazon strălucesc atîtea coroane, Atena să însemne un început al sfîrșitului? (m. t.)*

### CELE DOUĂ JOCURI

● Atena, 19 mai: **Chelsea — Real Madrid 1—1 (0—0, 1—1)**

AU MARCAT: Osgood (min. 56), Zocco (min. 90).

CHELSEA (antrenor: D. Sexton): Bonetti — Boyle, Harris, Hollins (min. 75: Mulligan), Webb, Dempsey, Cooke, Hudson, Weller, Osgood (min. 89: Baldwin), Houseman.

REAL (antrenor: M. Munoz): Borja — Jose Luis, Zunzunegui, Zocco, Benito, Perez (min. 68: Fleitas), Grosso, Pirri, Amancio, Velasquez, Gento (min. 77: Grande).

ARBITRU: R. Scheurer (Elveția).

● Atena, 21 mai: **Chelsea — Real Madrid 2—1 (2—0)**

AU MARCAT: Dempsey (min. 32), Osgood (min. 38), Fleitas (min. 75).

CHELSEA: Bonetti — Boyle, Harris, Cooke, Dempsey, Webb, Weller, Baldwin, Osgood (min. 76: Smethurst), Hudson, Houseman.

REAL: Borja — Jose Luis, Benito, Zocco, Zunzunegui, Pirri, Amancio, Grosso, Fleitas, Velasquez (min. 76: Gento), Bueno (min. 52: Grande).

ARBITRU: A. Buchelli (Elveția).

## PRONOSPORT

Iată pronosticurile noastre la etapa de duminică:

| | | |
|---|---|---|
| 1. | Dinamo—Petrolul | 1 |
| 2. | Steagul r.—Steaua | 1x |
| 3. | CFR Cluj—Rapid | 1x |
| 4. | S.C. Bac.—Jiul | 1 |
| 5. | „U" Craiova—UTA | 1 |
| 6. | F.C. Argeș—„U" Cluj | 1 |
| 7. | CFR Tim.—Farul | 1 |
| 8. | CFR Pașcani—F.C. Gl. | 1 |
| 9. | Ceahlăul—Sp. stud. | 1x2 |
| 10. | Poli. Gl.—ASA Tg. M. | 1x |
| 11. | CSM Reșița—Ol. Oradea | 1 |
| 12. | CFR Arad—Min. Anina | 1 |
| 13. | Gloria—Vagonul | 1x |

Redacția și administrația: str. Vasile Conta nr. 16, București. Tiparul: I. P. Informația, str. Brezoianu nr. 23—25. București.

PROLETARI DIN TOATE ȚĂRILE, UNIȚI-VĂ!

# FOTBAL

REVISTĂ SĂPTĂMÎNALĂ
ANUL VI
262
MIERCURI
2 IUNIE 1971
12 PAGINI
2 LEI

CRAIOVA. Oblemenco, „nouarul" oltenilor, deși a fost atacat de Popovici (acum căzut la pământ) va înscrie unicul gol al partidei cu U.T.A.
Foto : L. ADORJAN

LUPTA PENTRU TITLU, LA FEL DE ECHILIBRATĂ ȘI PALPITANTĂ

## DINAMO S-A DETAȘAT CU UN PUNCT...

...DAR DECIZIA DEFINITIVĂ VA FI, PROBABIL, DATĂ TOT DE DERBIUL DE MIERCUREA VIITOARE

● INCERTITUDINILE PERSISTĂ ȘI LA PERIFERIA CLASAMENTULUI ● ETAPA CEA MAI PRODUCTIVĂ A RETURULUI : 22 DE GOLURI ● URMEAZĂ O DIFICILĂ PIATRĂ DE ÎNCERCARE : ETAPE DUMINICĂ — MIERCURI

BUCUREȘTI. Sălceanu, care nu se vede în această fotografie, înscrie cel de al doilea gol al dinamoviștilor.
Foto : PAUL ROMOȘAN

ȘASE JUCĂTORI DIN ECHIPELE „ANGAJATE" SCRUTEAZĂ PERSPECTIVA LUPTEI PENTRU SUPREMAȚIE ȘI RĂMÎNERE ÎN DIVIZIA A

CONFERINȚA DE PRESĂ DE LA F.R.F.

● DESPRE ACTIVITATEA LOTURILOR REPREZENTATIVE ● VACANȚĂ DE VARĂ OBLIGATORIE PENTRU JUCĂTORII DIVIZIONARI A ● EDIȚIA 1971/72 A CAMPIONATULUI ÎNCEPE LA 22 AUGUST

● DANEMARCA — DIN NOU ADVERSARA ECHIPEI NOASTRE ÎN PRELIMINARIILE OLIMPICE ● VĂ PREZENTĂM : LEEDS UNITED — CEA MAI GHINIONISTĂ ECHIPĂ A FOTBALULUI BRITANIC

Biblioteca [illegible]
Gheorgheni

# DOPAJUL ȘI ACȚIUNILE SALE NOCIVE

**Cu puțină vreme în urmă, revista noastră a publicat sancțiunile (deosebit de drastice) stabilite de F.R. Fotbal pentru cei ce vor folosi produse socotite a intra în categoria dopingurilor. Pentru a completa cele publicate, ne-am adresat cu cîteva întrebări directorului Centrului de medicină sportivă, dr. ION DRAGAN :**

## CONVORBIRE CU Doctor ION DRĂGAN

— Cred că cea mai nimerită intrare în subiectul discuției noastre ar fi, tovarășe doctor, definiția dopajului. În Dicționarul limbii române moderne (Ed. Academiei 1958), am găsit următoarea definiție a dopajului: „A administra unui cal (de curse) substanțe excitante pentru obținerea unui efort suplimentar". Bănuiesc că de la data publicării acesteia și pînă acum, definiția s-a modernizat.

**— Firește. Prima dată, însă, dopajul s-a folosit pe vremea romanilor, la cursele de care. Și anume erau drogați, așa cum ați citit dv., caii. Li se dădea hidromel (miere fermentată). Prima definiție în sport datează din 1963, de la primul colocviu european asupra dopingului și ea sună astfel:** „Utilizarea substanțelor de orice natură și a altor mijloace destinate creșterii artificiale a randamentului energetic cu ocazia unei competiții, substanțe care pot aduce prejudicii atît eticii sportive, cît și integrității psihofizice a sportivului". **La această definiție sînt dator cu unele completări. Astfel, referindu-mă la „substanțe de orice natură", trebuie să spun că nu este neapărat obligatoriu ca ele să fie numai chimice. S-a constatat, de pildă, că la Campionatul mondial de fotbal din 1954, din Elveția, fotbaliștii vest-germani au fost iradiați cu infraroșii, ceea ce a stimulat activitatea lor, dar i-a îmbolnăvit pe unii dintre ei. (Vă amintiți, probabil, că vreo cîțiva au făcut după competiție niște hepatite suspecte). Deci — iradierea cu infraroșii este un mod de a dopa. Prin „alte mijloace" se înțeleg medicamentele, alimentele cu o acțiune specială, hipnoza, mijloace fizice etc. Ca element nou : cu prilejul Congresului de medicină sportivă ținut cu ocazia J.O. de la Ciudad de Mexico, s-a scos dintre factorii alimentari cafeaua, deci cafeina (o ceșcuță de cafea de 150 grame conține o fiolă de 250 miligrame cofeină), pentru că s-a căzut la înțelegerea că acest aliment, cafeaua, este atît de răspîndit în lumea întreagă, încît nu mai este un stimulent special, a cărui folosire să poată fi incriminată.**

— Care este situația la noi?

**— În ideea de a proteja pe sportivi de primejdia drogării, a dopării, la 15 mai 1968 Ministerul Sănătății a numit o comisie centrală de control antidoping, fixînd totodată și laboratorul de control la Centrul de medicină sportivă. La fotbal au existat unele implicații, mai bine-zis unele bănuieli legate de rezultatele echipei naționale, la Zürich, în 1967 și ale formației arădene U.T.A., la Varșovia, în 1969, bănuieli care au dus la înlocuirea respectivilor medici, cu toate că — repet — nu s-a constatat nimic. Prima etapă a activității comisiei a fost aceea de consolidare organizatorică și muncă largă de educație în rîndul sportivilor. A fost alcătuită o listă de substanțe dopante, listă care rămîne deschisă pentru că mereu apar alte și alte produse.**

— Poate fi citată lista de substanțe ?

**— Chiar cred că e important ca ea să fie cunoscută de cei ce activează în fotbal. Substanțele chimice dopante sînt de două feluri:** stimulente și psihanaleptice. **Din rîndul stimulentelor fac parte : 1. stimulente psihice (droguri psihanaleptice); 2. stimulente ale activității reflexe (stricnina); 3. stimulente ale funcțiilor vegetative — respiratorii și circulatorii (pentetrazol, simpaticomimetice, cardiotonice). Dintre psihanaleptice : 1. hipnosedative (barbiturice, nebarbiturice); 2. neuroleptice (cloropromazin, reserpină, tioxanten etc.); 3. tranchilizante (hidroxizin, meprobamat, metenzin). Din categoria dopingurilor fizice fac parte mijloacele fizioterapice folosite în timpul competiției: lămpi de cuarț, baterii electrice, mecanisme. În sfîrșit, așa cum am mai arătat, este interzisă folosirea hipnozei, considerată doping psihic. Dar iată și o listă de substanțe interzise : amfetaminele și substanțele înrudite, alcoolul, benegride, cocaina, cardiotonicele (digitală, stropfantina etc.), coramina, camforul, ephedrina, heptaminolul, imipraminele, inhibitorii monoaminooxidazei (IMAO), morfina și alte opiacee, nitriții și nitrații, pentazolul. Cum am spus, lista nu este închisă. De curînd am aflat de două noi medicamente ce trebuie trecute în rîndul celor de mai sus: Captagonul, un psihotonic, un stimulent al funcțiilor psihice (face să dispară oboseala) și Aminorex, un medicament întrebuințat pentru slăbire care, de fapt, este o amfetamină.**

— Să revenim la fotbal...

**— Pentru fotbal — și în general în jocurile sportive — pare absurdă ideea de dopaj: a lua substanțe din grupa de sedative n-are rost pentru că ele scad potența energetică. Or, în fotbal, acuitatea trebuie să fie mereu trează. Din punct de vedere medical este clar rostul (rostul !!) folosirii acestor substanțe în atletism, în ciclism, în canotaj etc. dar în fotbal... Cu toate astea s-a constatat — nu în țara noastră — că se folosesc mijloace dopante și în acest sport. În cursul acestei primăveri, amintita comisie și-a propus să facă sondaje și în lumea fotbalului. Pînă acum au avut loc 12 acțiuni, deocamdată numai în prima divizie, dar toate rezultatele, spre cinstea jucătorilor, au fost negative.**

— Asta înseamnă că nu va exista pericolul folosirii acestor produse ?

**— Cred că nu există dar sîntem datori să-i facem pe toți cei ce activează în această disciplină sportivă (jucători, antrenori, conducători de cluburi și secții de fotbal etc., etc.) să cunoască urmările folosirii substanțelor susnumite. Trebuie să se știe de toți că un antrenament corect, o stare de sănătate bună și un echilibru funcțional căpătate prin pregătire și refacere adecvată după efort, împreună cu respectarea unui regim de viață sportivă corespunzător, constituie tonicul cel mai bun pentru un sportiv. Intervenția medicului pentru pregătirea biologică de concurs este eficientă și nu poate fi negată, dar ea nu se referă la stimularea artificială a organismului, ci la substituirea unor substanțe organice care intervin în efort și care au fost consumate sau epuizate tocmai datorită efortului. Aceste substanțe, admise sînt : complexele polivitaminice, sărurile minerale (în special fosfor calciu, sodiu, potasiu, magneziu), aminoacizii (glutanații, aspartații, lecitina), glucoza și hidrații de carbon, o serie de procedee hidroterapice și de masaj privind refacerea după antrenament. Toate acestea, împreună cu celor mai noi metode de pregătire, constituie singura „pilulă miraculoasă" care dă sportivului, fotbalistului, încredere în forțele sale, siguranța unui rezultat bun.**

**Interviu de**
**Mircea TUDORAN**

# GOL DIN LOVITURĂ LIBERĂ PESTE ZID!...

Dacă loviturile de la 11 m devin goluri, în procent de circa 90 la sută, dacă în fiecare echipă există cel puțin doi-trei specialiști în executarea acestora, nu tot așa stau lucrurile în privința loviturilor libere de la 16—25 m, care în afara distanței mai mari față de poartă, prezintă și dezavantajul obstacolului creat de zidul apărării adverse. Și totuși, dacă avem în vedere faptul că frecvența infracțiunilor în afara suprafeței de pedeapsă este în general destul de ridicată, putem ajunge la concluzia că șansele de a înscrie goluri din lovituri libere de la 16—25 m, cresc în mod considerabil, concretizarea cu eficiență a acestor șanse depinzînd într-o măsură determinantă de **însușirea, printr-un antrenament metodic și permanent, a procedeelor de tehnica execuției și a perfecționării acestuia pînă la nivelul măiestriei.** Pentru aceasta, însă, trebuie ca loviturile libere să se execute peste zid, pe lîngă zid, și nu în zid, așa cum se procedează în majoritatea cazurilor la noi.

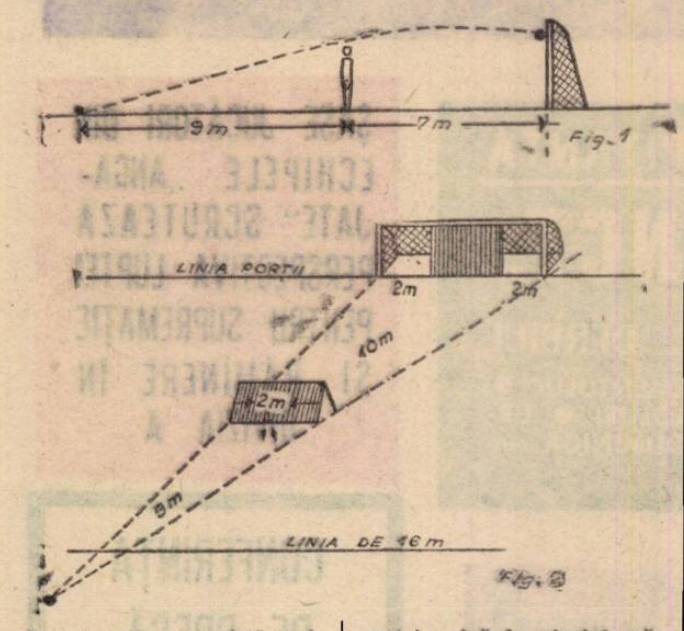


**În mod normal executarea loviturii peste zid poate duce la gol, pentru că portarul nu vede bine mingea decît pe o distanță de 7—12 m (de la zid și pînă la el. Fig. nr. 1) și teoretic, dar și practic în cele mai multe situații, acesta nu are timp să intervină oportun și eficace pentru blocarea balonului.** Adeseori se întîmplă ca purtătorul tricoului nr. 1 să nu poată reține mingea, sau aceasta revenind din bară în teren să creeze o nouă situație de gol care ar putea fi valorificată oricînd de către unul dintre atacanți.

Dar, pentru a deveni maeștri în executarea acestor lovituri, pentru a ajunge la atingerea unui procent ridicat de certitudine în transformarea lor în gol, este necesar **un exercițiu intens** în care este indicat a fi folosită și o aparatură ajutătoare corespunzătoare. (Fig. nr. 2). În ce constă o astfel de aparatură ?

Prima piesă (Z) este un panou din scîndură, lat de 3,40 m și înalt de 1,80 m așezat la 8—10 m, reprezentînd zidul de jucători. Un al doilea panou (P) tot din lemn, care acoperă mijlocul porții, reprezintă spațiul pe care-l poate apăra portarul, rămînînd în acest fel spre barele verticale, spații de 2—3,40 m în care șuterul trebuie să expedieze mingea. În funcție de aptitudinile jucătorilor și de intensitatea muncii de instruire, se poate ajunge ca mingile să fie trimise cu precizie în spațiul propus, după un antrenament reprezentînd global cam 30—50 ore de exercițiu.

Pentru asigurarea, însă, a unei reușite cît mai depline este bine ca **cei ce se antrenează să aibă și înălțimea necesară pentru a vedea peste zid bara orizontală și porțiuni din barele verticale.** De asemenea, mingea șutată trebuie să aibă și **viteză corespunzătoare** pentru ca portarul să nu aibă timpul necesar să se deplaseze oportun și să apere. Echilibrul acesta între precizie și viteză se capătă, bineînțeles, tot prin exercițiu.

În aceste condiții, este lesne de înțeles că echipa care posedă jucătorii astfel pregătiți are la dispoziție pe lîngă cele 90 de minute de joc pentru finalizare (asemenea partenerului său de întrecere) încă 50 de ore de exercițiu concentrate în piciorul jucătorului specializat în executarea loviturilor libere, lovituri care se pot transforma cu ușurință în goluri. Așa cum ne demonstrează, de altfel, execuția precisă a rapidistului Dumitru (fotografia alăturată) în fața căreia zidul apărării ceferiștilor timișoreni și împreună cu acesta portarul Corec, privesc neputincioși pe traiectoria inevitabilă a golului.

**ing. V. HOARA**

O lovitură liberă peste zid, bine executată de **Dumitru** (Rapid) în meciul cu **C.F.R. Timișoara.** Va fi gol ! Foto : **FL. ȘTEFANESCU**

# CONDIȚIA DE CALITATE A ÎNSTRUIRII

Între joc și pregătire a existat întotdeauna o anumită legătură nu numai aparentă ci și de fond, în cadrul căreia valoarea pregătirii a determinat, într-un raport direct proporțional, comportarea și nivelul de exprimare a posibilităților jucătorilor în disputa competițională. Lucrul acesta este confirmat, înainte de toate, de practica sportivă care probează valabilitatea unei astfel de corelații, devenită azi obligatorie în condițiile performanței.

Cu ani în urmă, am avut prilejul să verific, într-o măsură suficient de convingătoare, cele afirmate mai sus. Subiect de analiză și observație mi-a servit jucătorul **Florea Voinea**, a cărui activitate desfășurată în antrenamente, am confruntat-o săptămînal, cu aceea de pe parcursul meciului oficial de duminică. Și nu o dată, timpul mediu cronometrat, reprezentînd durata execuțiilor în mișcare în cursul pregătirii, era aproape identic cu acela înregistrat în joc. Iar concluzia, desprinsă atunci pe marginea unei forme sportive nesatisfăcătoare a fostului jucător stelist, impunea sporirea volumului său de muncă în antrenament, în așa fel încît efortul competițional să aibă utilitate maximă, să fie suportat cu ușurință și recuperat fără dificultate. De aici și zicala plină de adevăr — în realitate o paștișare a unui celebru aforism, enunțat acum aproape două secole de generalul rus Suvorov — **„Cu cît va curge mai multă sudoare la antrenament, cu atît va curge mai puțină la meci".** Cu alte cuvinte aceasta ar fi ceea ce numim în prezent, într-o exprimare științifică, **volum și intensitate optimă** în procesul de instruire, baza acumulărilor necesare unor solicitări în joc pînă la limita posibilităților maxime.

Dar pregătirea fotbalistică nu înseamnă numai volum și intensitate, care reprezintă de fapt condiția sa cantitativă, lupta surdă cu timpul și distanțele. Pentru că, spre deosebire de felul cum au înțeles unii în mod greșit, antrenamentul modern nu se rezumă numai la metode și mijloace ce-și propun să facă din jucători buni alergători cu o mare rezistență fizică, care sfidînd oboseala ultă în același timp să mai joace și fotbal. **Antrenamentul, în adevăratul înțeles al cuvîntului, așa cum este conceput de altfel ca să servească integral scopului său în pregătire, trebuie să stimuleze odată cu dobîndirea și îmbunătățirea continuă a capacității fiziologice corespunzătoare marilor solicitări și forța de a gîndi, de a crea, de a realiza.** Să stimuleze plăcerea de a juca, să cultive dorința fiecăruia de a se prezenta în fața publicului cu un rol bine învățat și bine interpretat.

Pentru aceasta însă, din cuprinsul noțiunii de antrenament, tehnicienii noștri — obișnuiți să ceară jucătorilor îndeplinirea numai a normelor de volum și intensitate — au obligația să desprindă și să încerce a valorifica și CONDIȚIA DE CALITATE a acestuia. Cum? Într-o discuție recentă cu fostul internațional rapidist **Ionică Bogdan**, acesta căuta o explicație a multi discutatului decalaj în privința dăruirii pentru fotbal, între generația sa și cea actuală, socotind că timpul relativ redus pentru pregătirea din trecut (două antrenamente pe săptămînă) constituia o cauză, evident subiectivă, dar reală pe seama căreia **energia și plăcerea pentru joc, incomplet consumate și satisfăcute în cursul săptămînii, își găseau duminica în meci, posibilitatea unei împliniri depline.**

De bună seamă că, în condițiile dezvoltării actuale a sportului cu balonul rotund nu vom pleda pentru o structură a ciclului săptămînal de antrenament asemănătoare perioadei dinainte de război, mizînd numai pe acumularea unor dorințe refulate, sau insuficient realizate. Ceva însă trebuie făcut, în așa fel încît pregătirea fotbalistică să nu rămînă exclusiv sub tutela solicitărilor predominant cantitative și să se apropie cît mai mult de atributele care-i condiționează frumusețea spectacolului din teren. Și acest ceva considerăm că **trebuie căutat în varietatea mijloacelor de instruire, în folosirea acelor exerciții care îmbină armonios dinamica cu starea emoțională, în asigurarea unui microclimat stimulatoriu, în împletirea activității de pregătire sportivă cu alte activități (profesionale și cultural-educative) destinate să definească profilul moral și personalitatea jucătorilor, în evitarea pe cît posibil a cantonamentelor, în respectarea unui regim echilibrat în ceea ce privește odihna, alimentația, preocupările curente și viața de familie.**

Toate acestea la un loc, deși unele aparent mai puțin legate de gazon, de locul instruirii organizate, constituie parte integrantă din antrenamentul fotbalistic de performanță. Nerealizarea lor la nivelul optim al cerințelor a făcut nu o dată să compromită întreaga agoniseală de pregătire pentru competiție. Și asta — deoarece condiția de calitate a instruirii nu este un simplu complement al cantității, ci o necesitate stringentă a valorificării, în adevăratul sens al cuvîntului, al fotbalului modern.

**Mihai IONESCU**

DUPĂ DUBLA VICTORIE ÎN FAȚA ECHIPEI ALBANIEI

# OLIMPICII AU TRECUT CU BINE PRIMUL EXAMEN

**• SCURTE CONSIDERAȚIUNI PE MARGINEA CELOR DOUĂ MECIURI CU ALBANIA • CUM VOR DECURGE PREGĂTIRILE PENTRU DIFICILA CONFRUNTARE CU JUCĂTORII DANEZI?**

Pe stadionul național din Tirana, în prezența unui număr record de spectatori, s-a disputat săptămîna trecută returul partidei dintre echipele olimpice ale României și Albaniei. Acum, după șapte zile de la data meciului, nu-și mai are desigur rostul descrierea fazelor mai importante, nu mai prezintă interes creionarea atmosferei în cadrul căreia s-au desfășurat ele. Toate acestea au constituit „evenimente la zi" care în momentul de față nu mai au decît valoare de „documentar".

Considerăm de aceea că, după depășirea cu bine de către echipa noastră a primului hop din preliminariile turneului olimpic este mai indicat să evidențiem (printr-o analiză corelată a celor două partide România — Albania) cauzele care au generat succesul, fără să trecem însă cu vederea și punctele slabe ale formației noastre olimpice pe care o așteaptă o dublă confruntare (Danemarca) mult mai dificilă.

Pentru început deci, să ne oprim asupra atu-urilor echipei care, inteligent valorificate, au concurat la dublul succes înscris în palmaresul olimpicilor noștri.

## EVIDENȚA DIFERENȚA DE VALOARE

Echipa Albaniei (de fapt prima reprezentativă a acestei țări) dispune la ora actuală de cîțiva jucători valoroși — Pano, Zhega, Dinella. Analizați însă comparativ din punctul de vedere al însușirilor individuale, jucătorii noștri, absolut toți, s-au dovedit a fi cu o clasă peste adversarii lor direcți. Au demonstrat acest adevăr ceva mai puțin pregnant la București și mult mai evident la Tirana. Iordănescu s-a lansat în driblinguri de mare efect dar și eficace (al doilea gol a fost creația lui în proporție de 90 la sută), Olteanu și Vlad au respins numeroase atacuri prin plonjoane și „foarfeci" spectaculoase. Dumitru „a scris tot timpul cu mingea" cum se exprima inspirat, după meci, brașoveanul Györfi etc. Gama procedeelor tehnice etalate în joc le-a permis olimpicilor obținerea succesului. De altfel, cu o jumătate de oră înaintea meciului de la Tirana, Valentin Stănescu afirma calm, convins, încrezător: **„E mare lucru pentru fotbalul nostru să poată alinia, în același timp, două reprezentative bune, în competiții oficiale grele..."**

## 11 LUPTĂTORI CALMI, LUCIZI

Cei care au vizionat partida tur de la București și-au putut da seama, desigur, de marea risipă de energie făcută de jucătorii albanezi pe parcursul celor 90 de minute ale meciului. Bănuiam (se așteptau la aceasta și jucătorii) că și la Tirana gazdele vor imprima un tempo foarte rapid partidei, că se vor dezlănțui în atac, că nu-și vor menaja de loc forțele. Dar, după înscrierea golului, ne-a fost dat să fim martorii a două mari surprize. Marcînd, jucătorii albanezi și-au permis cîteva momente de scădere a ritmului de joc. Tot după golul primit însă, echipei noastre parcă i s-a ridicat vălul de pe ochi, Cheran, Olteanu, Dumitru, Vlad, Popovici, Codreanu, Vigu începînd să joace din ce în ce mai lucid, să desfășoare un mare travaliu, să lupte exemplar. Aveam la un moment dat impresia că la Tirana olimpicii noștri ar fi putut juca ușor încă 45 de minute peste cele 90 regulamentare! Buna pregătire fizică a jucătorilor a constituit arma cu care ei au anihilat pe cea principală a adversarilor lor.

## PROMISIUNEA FĂCUTĂ PE TREPTELE HOTELULUI „DAJTI"

Atît în meciul de la București, cît și în cel retur de la Tirana au existat două momente psihologice care ar fi putut avea repercusiuni sumbre pentru echipa noastră: egalarea obținută de oaspeți pe stadionul Republicii și deschiderea scorului la Tirana. Ei bine, șocurile respective n-au avut repercusiunile bănuite. Ba, dimpotrivă. După cele două goluri amintite, echipa a apăsat pe acceleratorul tuturor posibilităților de care dispune, a început să lege tot mai bine jocul, să evolueze cu un calm și o luciditate dezarmante pentru adversar. Abia atunci și-au adus aminte jucătorii de promisiunile făcute, cu o seară mai înainte, pe treptele hotelului „Dajti". (În urma unui sondaj efectuat, 17 dintre olimpici au pronosticat calificarea echipei noastre și numai unul a optat pentru un al treilea joc!). Începînd de prin min. 35—40, echipa noastră a „urcat" mereu în joc, dovedindu-se irezistibilă, cîștigînd de o manieră categorică. Diferența de scor putea fi mult mai mare.

## O „INIMĂ" CARE PULSEAZĂ GENEROS

Tot cam de prin min. 30—35 ale partidei de la Tirana a început să... funcționeze cu randament maxim și piesa de mare calibru a formației noastre: Dumitru. „Floarea" săditā în grădina olimpicilor și-a deschis generos... petalele, metamorfozîndu-se într-o inimă viguroasă care a pulsat continuu în „arterele" echipei seva încrederii și puterii. N-a existat nici cel mai mic semn de... respingere. Din contră. Dumitru s-a acomodat rapid cu noii săi coechipieri, contribuind din plin la succesul olimpicilor.

Pe parcursul celor două confruntări cu echipa Albaniei, în jocul reprezentativei noastre olimpice au apărut și cîteva deficiențe care vor trebui înlăturate cu rapiditate, mai ales că viitorul adversar este de o valoare incontestabil superioară celui întîlnit în primul tur al preliminariilor.

## REVERSUL MEDALIEI

Poarta nu și-a găsit încă un apărător care să dea încredere echipei. **Constantinescu** și **Coman** rămîn doi portari de mare talent, dar inconstanți, neatenți la faze de apărare simple, ușor de rezolvat, din care primesc goluri parabile. Linia de fundași dispune de toate atu-urile pentru a deveni de netrecut. **Olteanu** și **Vlad** formează un cuplu de „centrali" bine sudat. Pasul următor trebuie făcut în omogenizarea lor cu lateralii **Cheran** și **Popovici**, pentru că nu de puține ori în cele două meciuri cu Albania și întîlnirile de pregătire a reieșit pregnant în evidență nesincronizarea lor în mișcări, în acțiunile pe care le întreprind. Apariția lui **Dumitru** în linia de mijloc a constituit un catalizator pentru echipă și a întărit și mai mult convingerea că **Vigu** nu poate fi un mijlocaș de construcție, un creier al acțiunilor ofensive, așa cum se cere de la el. Nici nu mai trage la poartă cum făcea ca fundaș la Steaua. În atac, **Tătaru** și **Iordănescu** rămîn doi jucători de finețe, se înțeleg bine (e și normal), dar atît ei cît și **Pantea** ratează enorm de mult, dispar minute în șir din joc, se repliază greu, spre deosebire de **Codreanu** care a jucat la Tirana ca pe vremea cînd Rapid a cîștigat campionatul.

Nu ne îndoim de faptul că antrenorii **Valentin Stănescu** și **Cornel Drăgușin** cunosc bine toate aceste deficiențe ale echipei pe care o pregătesc și că pînă la următoarea și ultima confruntare din preliminariile turneului olimpic vor lua măsurile corespunzătoare pentru a prezenta în meciurile cu Danemarca un „11" capabil să obțină calificarea. De altfel, operativi, ei au și alcătuit un plan de pregătire care prevede printre altele: ● urmărirea cu atenție, în permanență, a evoluției jucătorilor din lotul existent și altora susceptibili de selecție, ● vizionarea de către antrenori a partidei Danemarca — Scoția (9 iunie), ● programarea, încă de pe acum, a unor jocuri de verificare cu echipe de Divizia A și formații puternice din străinătate (în iarnă este preconizat și un turneu peste hotare).

Federația noastră de fotbal intenționează să propună danezilor ca date de disputare a meciurilor **10 octombrie a.c. la Copenhaga** și în primăvara anului 1972, **9 sau 23 aprilie, la București.**

**Laurențiu DUMITRESCU**

### ALBANIA — ROMÂNIA 1—2 (1—0)

Au MARCAT: **Pano** (min. 29) și **Tătaru II** (min. 57 și 68).

STADIONUL „Qemal Stafa"; teren bun; timp excelent; spectatori aproximativ 25 000.

ALBANIA: Dinella — Gjika, Berisha, Kasmi, Ragami, Cani, Pernaska, Zhega (min. 82: Lesteni), Bizi, Pano, Ianku (min. 68: Sejdini).

ROMÂNIA: Coman 7 — Cheran 8, Olteanu 9, Vlad 9, Popovici 8 — Dumitru 9, Vigu 8 — Pantea 7, Tătaru II 8 (min. 83: Sălceanu), Iordănescu 9, Codreanu 9.

Slab arbitrajul marocanului **MOHAMED EL AZARI.**

**UN TRIO CARE A JUCAT DE NOTA 9 LA TIRANA**

OLTEANU

DUMITRU

VLAD

# ÎNCEPE TURNEUL FINAL AL CAMPIONATULUI REPUBLICAN AL JUNIORILOR ȘI ȘCOLARILOR

De duminică va începe turneul final al campionatului republican al juniorilor și școlarilor, turneu la care vor lua parte cîștigătoarele celor 16 serii. Primele jocuri, programate la 6 iunie, vor avea loc în patru orașe, alese cu grijă pentru a scurta cît mai mult cu putință deplasările echipelor. Programul, alcătuit prin tragere la sorți, cuprinde în prima etapă următoarele meciuri eliminatorii:

**FOCȘANI**, ora 16: **Politehnica Iași** (seria I) — **Sport Club Bacău** (s. II); ora 17,30: **F.C. Galați** (s. III) — **Metalul București** (s. IV).

**TIRGOVIȘTE**, ora 9: **St. roșu Brașov** (s. XVI) — **Petrolul Ploiești** (s. VII); ora 10,30: cîștigătoarea seriei a V-a — **F. C. Argeș Pitești** (s. VIII).

**RM. VILCEA**, ora 16: **„U" Craiova** (s. IX) — **S.S. Sibiu** (s. XV); ora 17,30: **Steaua 23 August București** (s. VI) — **Corvinul Hunedoara** (s. XII).

**ALBA IULIA**, ora 16: **Vagonul Arad** (s. XI) — **C.S.M. Reșița** (s. X); ora 17,30: **Minerul B. Mare** (s. XIII) — **„U" Cluj** (s. XIV).

Se joacă două reprize a 40 minute. În caz de egalitate după 80 minute, echipele vor executa cîte 5 lovituri de la 11 m. Dacă egalitatea se va menține, va continua executarea loviturilor de pedeapsă, cîte una de fiecare echipă, pînă la desemnarea unei echipe învingătoare.

Etapa a II-a se va disputa la 13 iunie la **BRAILA** (cuplaj cu echipele cîștigătoare la Tîrgoviște și Focșani), la **RM. VILCEA** (între cîștigătoarele partidelor de aici) și **ALBA IULIA** (cîștigătoarele celor două jocuri din localitate). La 20 iunie va avea loc etapa a III-a, după un program care va fi alcătuit ulterior, iar la 4 iulie — finala la București, înaintea finalei Cupei României.

## Carnet

# CA-N FILME

***de EUGEN BARBU***

Într-o viață de om, multe mi-a fost dat să văd pe terenurile de fotbal, dar ca sîmbătă și duminică încă nu...

S-o luăm gospodărește, deci...

Sîmbătă, pe **Republicii**, mă dusesem cam sceptic pentru că, mărturisesc, **Progresul nu-mi zicea nimic gura ei,** cum ar exclama un amic de-al meu. Mă interesa mai mult formația lui Gil Mărdărescu, unde mina unui meșter se simte de cităva vreme. Iată de ce, ușor sceptic, m-am așezat în tribună și am așteptat ca partida să se desfășoare într-un ritm lipsit de firul tragediei de mai tîrziu. A început să plouă, prima repriză nu promitea mare lucru desi, trebuie să recunosc, la „bancheri" se zărea o strădunță de zile mari. Lupta pentru evitarea retrogradării obliga pe roș-negri (de ce și-or fi schimbat tricourile, taman la spartul tîrgului, nu mai înțeleg!) la un joc deschis, ofensiv. Dor, iată că după un gol al bucureștenilor vine egalarea și chiar acel 2—1, realizat excepțional de voința lui Moldoveanu. Meciul începea să-mi placă, arăta ca un derbi de zile mari. Terenul umed, viteza balonului, schimbul dirz de faze de la o poartă la alta mă captivau.

Atunci s-a ivit beleaua..

Brigada Bîrăescu, Boroș, Blau — trio-ul senzațional de Timișoara — cea mai caraghioasă trupă de arbitri văzută de mine vreodată. Dacă aș fi fost mai atent, mi-aș fi dat seama încă de la început că primul, cavalerul fluierului de la centru, se afla departe de cerințele unui arbitraj normal. Reacționa cu întîrziere și fluiera cam pe dos. Întîi a anulat un gol perfect valabil **Politehnicii Iași** și vă reamintesc faza: o centrare dinspre linia de corner, un jucător în albastru nemarcat, dar în urma celui ce trimisese mingea spre careul de 16 metri, un cap precis și în loc de gol, un fluier stupefiant. Se anulase punctul care trebuia să încheie într-un fel această partidă, ce avea să degenereze și să fie ratată.

Lumea nu s-a agitat prea mult: așa o fi văzut Bîrăescu! Și dă-i 'nainte fără frică! Nu trec multe minute și se întîmplă minunea: la o fază cam încîlcită, portarul ieșean, Iordache, este ținut în brațe de un jucător de la **Progresul** mai bine de un minut, timp în care și să fi avut orbul găinii ai fi văzut că se producea un fault grosolan și anume pentru ca cineva de la „bancheri" să înscrie. Și Viorel Popescu nu a ezitat și a înscris, după ce alții rataseră șutul. Tușierul Boroș semnalase cu disperare infracțiunea, sau ofsaidul anterior, cum declară marți la ziare, dar la fluierul decis al lui Bîrăescu mîna i-a paralizat și nu a mai vrut să recunoască sau să-și contrazică colegul. De aici, catastrofa...

Pal și Moldoveanu, enervați la culme, după ce li se mai arătase cartonașul galben, pentru că și Beldeanu dădea la oscioare cît putea, numai să-i scoată din țițîni pe ieșeni, au spus ce-au spus **celebrului** arbitru și au fost poftiți afară. Ceea ce urmează, se știe: **Poli** va mai pierde puncte pentru că va fi lipsită de doi jucători foarte buni. Asta, una la mînă. Dar unde mai pui că acestei echipe i s-a mai furat un meci, tot de către arbitri, și atunci, cine plătește?

Dar cu trupa asta penibilă de arbitri, ce facem? Nu e cazul să fie radiată din corpul cavalerilor negri? Să fie trimisă acolo unde nu mai poate întrista pe nimeni! Mărturisesc că dacă voi mai auzi că acestor trei băieți cu fluier li se va mai încredința conducerea vreunei partide, undeva în țara asta, mă voi duce să protestez personal. Este inadmisibil ca după o asemenea monumentală prostie, pentru că vînzare nu a fost, cuiva să-i mai treacă prin cap să lase la mîna acestor inocenți soarta vreunei partide. La pensie, copii, la pescuit, la prins muște...

Și-acum, Răducanu. Răducanu a început duminică, la Cluj, să fugă cu mingea spre marginea terenului în maniera sa binecunoscută, anticipînd golul oferit pe tavă lui Țegean. Nu spun nici în cazul acesta că **Realul** a fost amabil cu o colegă de căi ferate în criză de puncte. Nu, giulești au jucat mizerabil și gestul lui Rică este absolut de domeniul fanteziei, dar pentru Dumnezeu, ca antrenor, nu și-a dat nimeni seama că acestui băiat răsfățat nu-i ardea de fotbal duminică și că trebuia trimis pe tușă?

# RADIOGRAFIA ETAPEI A 25-A

• REZULTAT • ECHIPE • ARBITRU • COMENTARIUL MECIULUI • CEL MAI BUN DIN „22" • TINERET-REZERVE •

## SPORT CLUB-JIUL 2-0 (0-0)

A MARCAT: **Dembrovschi** (min. 60 și 85, ultimul din penalti).

STADIONUL 23 August; timp închis; teren moale; spectatori aproximativ 10 000.

SPORT CLUB BACĂU: Ghiță 9 — Kiss 7 (min. 46: Comănescu), Catargiu 7, Velicu 8, Comănescu 8 (min. 46: Volmer 8) — Vătafu 8, Duțan 8 — Pană 7, E. Dembrovschi 9, Rugiubei 9, Sorin Avram 8 (min. 79: Băluță).

JIUL: Stan 10 — M. Popescu 8, Georgevici 7 (min. 72: Tonca), Stocker 8, Caramalis 7 — Urmeș 7 (min. 64: Sandu 7), Dodu 9 — Peronescu 8, Ion Constantin 7, Libardi 8, Naidin 7.

ARBITRU: **C. Ghemigean** (București), **nota 10.**

STAN

**„DUBLA" LUI DEMBROVSCHI** ● Chiar de la primele schimburi de mingi, echipele își dau pe față intențiile și mijloacele propuse pentru realizarea lor: Sport Club vizează cu ardoare victoria și atacă în valuri; Jiul se apără organizat și calm, încurajat de toate nereușitele adversarului său pe teren propriu, în această primăvară. ● De ambele părți, acțiuni de mare spectacol și ocazii ideale de gol ● Rugiubei ridică lumea în picioare prin reușita unor execuții tehnice de virtuozitate ● Peronescu, în schimb, face să amuțească tribunele pe contraatacuri de gol ● După pauză un mare transfer de public umple peluza de la poarta lui Stan ● Presimțirile și așteptările gazdelor se confirmă în min. 60, cînd Dembrovschi marchează imparabil primul său gol din actualul campionat ● Jiul iese la atac și Libardi are două mari ocazii de egalare ● Tensiunea jocului crește în final ● Arbitrul Ghemigean strigă „breack" în min. 84 după un corp la corp Ion Constantin-Velicu (M.I.)

**2—0 (0—0)**

AU MARCAT: **Sinăuceanu** și **Daniel Ene.**

SPORT CLUB BACĂU: Fugaciu (Ursache) — Maghiar (Bogdan), Sinăuceanu, Doboș, Naumceff — Neumayer (Constantin), Pruteanu — Mioc, D. Ene, Ghica, Florea.

JIUL: Marincan — Serban, Cătuț, Delean, Viciu — Stoenescu, Gudacu — David, Simion, Biro, Constantin.

ARBITRU: **Vasile Lupu** (Roman).

## PROGRESUL-POLITEHNICA 4-2 (1-0)

AU MARCAT: **V. Popescu** (min. 13 și 73), **Năstase** (min. 80), **Matei** (min. 87), respectiv **Moldoveanu** (min. 52) și **Lupulescu** (min. 58).

PROGRESUL: Zamfir 7 — V. Popescu 8, Mândoiu 7, Dudu Georgescu 7, Ad. Constantinescu 6 — Tănăsescu 7, Beldeanu 8 — I. Sandu 6, Raksi 8 (min. 66: Casai 6), Năstase 7, Matei 8.

POLITEHNICA: Iordache 9 — Romilă 7, Ianul 8, Stoicescu 6, Pal 6 (eliminat în min. 73) — Mărdărescu 6, Simionaș 8 — Incze 7, Cuperman 8, Lupulescu 7, Moldoveanu 7 (eliminat în min. 76).

ARBITRU: **Șt. Bîrăescu** (Timișoara), **nota 3.**

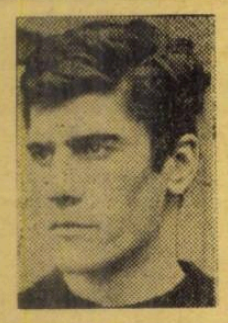

IORDACHE

**REZULTAT VICIAT DE ARBITRU** ● Debut nervos, cu duritați față de care arbitrul St. Bîrăescu pare să se arate energic (carton galben pentru Beldeanu și V. Popescu) ● Treptat, jocul se limpezește oarecum și Progresul la inițiativa pînă la pauză ● Patru ocazii, trei „bare" și un singur gol, iată bilanțul superiorității bucureștenilor ● După un gol al lui Moldoveanu anulat pe motiv de ofsaid, ieșenii — maeștri ai contraatacului — întorc scorul în favoarea lor, prin două acțiuni fulgerătoare, la care însă au greșit și Constantinescu și Mândoiu ● Progresul ripostează prompt, ratează, ratează... ● Min. 73: intervine arbitrul, influențînd rezultatul prin acordarea golului egalizator al lui V. Popescu, marcat neregulamentar ● Proteste vehemente din partea ieșenilor, maniera lui Pal nu-i apreciată de arbitru care-l elimină, ieșenii vor să se retragă de pe teren, îi oprește antrenorul, apoi este eliminat și Moldoveanu ● Meciul se transformă într-un simulacru (P.G.).

**2—1 (1—0)**

AU MARCAT: **Gh. Dinu** și **I. Dinu**, respectiv **Duțu.**

PROGRESUL: Gherghel — Ghiță, Rotaru, M. Matei, Dumbravă — Condurache, Gh. Dinu — R. Ionescu, M. Sandu, Alecu (Petrescu), Georgescu (I. Dinu).

POLITEHNICA: Costaș — Anton, Sofian, Hanceriuc, Greerosu (Calmar) — Ailoaiei, Costăchescu — Andrioaiei (Duțu), Gherine, Gavril, Dănilă.

ARBITRU: **Fl. Anuțescu** (Pitești).

## „U" Craiova-U.T.A. 1-0 (1-0)

A MARCAT: **Oblemenco** (min. 4).

STADIONUL Central; vreme închisă; teren alunecos; spectatori aproximativ 15 000.

UNIVERSITATEA: Papuc 8 — Niculescu 6, Smarandache 8, Deselnicu 8, Velea 6 — Strîmbeanu 8, Ivan 7 — Niță 6, Neagu 5 (min. 46: Bălan 6), Oblemenco 7, Țarălungă 8.

U.T.A.: Vidac 7 — Birău 6, Lereter 8, Pojoni 8, Popovici 8, — Domide 7, Petescu 7, Broșovschi 8 — Sima 6, Kun II 5 (min. 73: Calinin 5), Dumitrescu 7.

ARBITRU: **C. Niculescu** (București), **nota 9.**

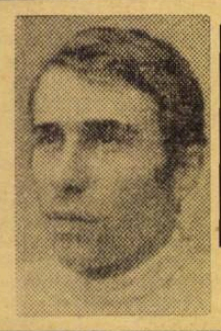

ȚARĂLUNGA

**U.T.A. RAMÎNE TOTUȘI O ECHIPĂ** ● Acreditați din jocul precedent cu Steaua, craiovenii aveau prima șansă pe teren propriu în întîlnirea cu campionii ● Universitarii au învins pînă la urmă — la limită — cu prețul unor mari eforturi, victorie obținută în prima repriză cînd s-au detașat cu un „cap" față de adversarii lor ● După pauză U.T.A., cu o prospețime demnă de invidiat, a atacat susținut, amintindu-ne prin jocul prestat, zilele ei de glorie ● În decurs de 6 minute, trei acțiuni consecutive ale oaspeților finalizate de Sima, Kun II și Dumitrescu au greșit de puțin ținta ● Tribunele amuțesc, căci craiovenii nu-și regăsesc cadența, fiind obligați să se retragă în defensivă ● Smarandache accidentat, face, într-un picior, admirabile eforturi și înlătură deseori pericolul ● Îl secondează cu brio, Deselnicu și Papuc ● La cealaltă poartă, cele cîteva contraatacuri palide inițiate de Bălan și Țarălungă, se sfîrșesc nedecis ● Sima și Broșovschi ratează egalarea ● Mai sînt două minute și craiovenii par sufocați (Gh. N.).

**3—0 (1—0)**

AU MARCAT: **Drăuceanu** (autogol), **Tacoi** și **Dașcu.**

UNIVERSITATEA: Pîlcă — Tița, Mincă, Bitlan, Lepădatu — Ustabacief, Tacoi — Martinovici, Hîrșoveanu, Dașcu, Rădulescu.

U.T.A.: Naghi (Gornea) — Drăuceanu, Kiss, Moldovan, Calmore — Cilian, Tranculov (Rusu) — Tușa, Dumbrăveanu, Roșca, Pfeiffer.

ARBITRU: **M. Biolan** (Tr. Severin).

## STEAGUL ROȘU-STEAUA 2-1 (0-0)

AU MARCAT: **Florescu** (min. 80), **Drăgoi** (min. 83) și **Marcu** (min. 89).

STEAGUL ROȘU: Adamache 8 — Ivăncescu 7, Jenei 7, Olteanu 8, Rusu 6 — Pescaru 5, Cadar 7 — Necula 5 (min 65: Drăgoi 7), Dumitriu II 8, Balint 5 (min. 72: Florescu 8), Györfi 7.

STEAUA: Haidu 7 — Sătmăreanu 7, Ciugarin 5 (min. 80: Vigu), Negrea 7, Cristache 7 — Naom 7, Vigu 7 (min. 80: Dumitriu III) — Pantea 6, Tătaru 7, Ștefănescu 5, Dumitriu III 6 (min. 80: Marcu).

ARBITRU: **C. Nițescu** (Sibiu), **nota 9.**

ADAMACHE

**DACĂ N-AR FI FOST REZERVELE...** ● Partida n-a avut prea multă culoare. Pînă în min. 80, cu puține excepții, totul a fost în nota vremii — cenușiu, posomorît ● Bucureștenii joacă mai gîndit, mai lucid, dar numai pînă la marginea careului ● Stegarii par, în anumite perioade... blocați ● Haidu este pus o dată în dificultate de Györfi și rezolvă prompt ● Adamache rămîne omul de mare siguranță, planează temerar la o acțiune inițiată de Tătaru ● Pescaru nu leagă aproape nimic ● Notăm multe faze incîlcite ● Ciugarin „își dă aere" în apărare, enervîndu-i pe antrenorii Covaci și Constantin ● În min. 49 Cristache respinge o minge care se ducea în gol ● Tătaru îl întinde serios pe Adamache ● Naom trage din 6 m o minge-gol într-un apărător ● Jocul se animă în final, mai ales după schimbările efectuate în formația locală ● Dumitriu II, terminîndu-și „lunga încălzire," își dă drumul la... poante și crecază golurile înscrise de rezervele recent introduse. Florescu și Drăgoi (S.T.)

**3—2 (2—1)**

AU MARCAT: **Manea**, **Lupuțan** (autogol), **Șerbănoiu** (2) și **Anghel** din 11 m.

STEAGUL ROȘU: Albu — Lupuțan, Vlad, Sasu, Golanu — Adami, Răduță — Șerban, Gîlmeanu, Șerbănoiu, Anghel.

STEAUA: Hagioglu — Jantovan, Căstăian, Sameș, Stoica — Ion Ion, Mereuță — Creiniceanu (Sumulanschi), Mulțescu (Georgescu), Gligore, Manea.

ARBITRU: **I. Chiriță** (Ploiești).

## F.C. ARGEȘ-„U" CLUJ 1-1 (0-0)

AU MARCAT: **Anca** (min. 57), **Frățilă** (min. 70).

STADIONUL 1 Mai: teren moale; timp ploios; spectatori circa 7 000.

F.C. ARGEȘ: Niculescu 7 — Pigulea 7, Olteanu 8, Vlad 8, Ivan II 8 — Roșu 6, M. Popescu 7 (min. 71: Ciolan 7) — Radu 6, Frățilă 7, Dobrin 7, Jercan 6.

„U": Moldovan 9 — Crețu 7, Pexa 8, Solomon 8, Mihăilă 8 — Știncel 8, Munteanu I 7 (min. 46: Ardeleanu 7) — Barbu 7, Anca 8, Adam 7, D. Mocanu 7.

ARBITRU: **C. Dinulescu** (București), **nota 9.**

MOLDOVAN

**MECI FRUMOS** ● În ciuda terenului îmbibat de apă, joc spectaculos mai ales în repriza secundă ● În prima parte, ocazii ratate de Frățilă (min. 19), Jercan (min. 35) și Mocanu (min. 36) ● Ritm foarte susținut, la reluare ● Clujenii se apără supranumeric, organizat, calm, dar și contraatacurile lor sînt periculoase ● În min. 57, oaspeții deschid scorul prin Anca (șut puternic, cu stîngul, de la 25 m, în bara de fier care susține plasa) ● „U" este pe punctul de a majora avansul la o curajoasă acțiune a fundașului Mihăilă ● În min. 68, Roșu reia cu capul pe lîngă bară ● Egalarea survine din lovitura liberă executată cu măiestrie de Frățilă, de la 25 metri ● Pînă la sfîrșit, F.C. Argeș domină, ratează prin Ivan II (min. 75) și Frățilă (min. 85) dar și portarul Moldovan are intervenții excepționale ● Rezultatul este echitabil pentru că dominarea argeșenilor (mai ales în final) a fost contracarată de jocul lucid al oaspeților, o echipă atletică, omogenă cu multe individualități de valoare (R.U.).

**1—0 (1—0)**

A MARCAT: **Iancu.**

F.C. ARGEȘ: Vintilă — Chivescu, Din I. Neculce, Nedelcu — Pană, Ionescu — Dobrescu, Ștefan, Iancu (Din II), Georgescu.

„U" CLUJ: Ștefan (Totoianu) — S. Mocanu, Sudi, Ielciu, Poraschi — Munteanu III (Ardeleanu), Penzeș, Mureșan (Kallo) — Lică, Iordache, Munteanu II.

ARBITRU: **C. Ghenciulescu** (Tîrgoviște).

## DINAMO-PETROLUL 2-2 (2-1)

AU MARCAT: **Dincuță** (min. 8), **Dumitrache** (min. 8), **Sălceanu** (min. 12), **Petruț** (min. 52).

STADIONUL Dinamo: 10 000 spectatori; ploaie; teren alunecos, gazon excelent.

DINAMO: Constantinescu 7 — Cheran 7, Nunweiller III 7, G. Sandu 7, Deleanu 8 — Dinu 7, Nunweiller VI 6 — Sălceanu 7, D. Popescu 4 (min. 65: Nuțu 7), Dumitrache 7, Lucescu 7.

PETROLUL: M. Ionescu 9 — Gruber 8, Bădin 9, Mocanu 7, N. Ionescu 9 — Cringașu 7, Morariu 7 — Dincuță 5 (min. 81: Juhasz), Ciupitu 5, Dridea 5 (min. 42: Grozea 8), Petruț 6.

ARBITRU: **M. Rotaru** (Iași), **nota 9.**

N. IONESCU

**CE ADUCE LINIȘTEA PREMATURĂ** ● Evoluția dinamoviștilor este influențată direct de transmisia meciului de la Cluj, încheiat cu puține minute înaintea fluierului de începere pe Dinamo: văzîndu-și adversarii la titlu învinși, „plăieșii" s-au și văzut campioni, începînd meciul decontractați, în ritm de „café-concert" ● Treziți la realitate de golul lui Dincuță (min. 8), zvîcnesc odată și Dumitrache egalează după numai cîteva zeci de secunde ● Zvîcnesc a doua oară și marchează Sălceanu (min. 12), aducînd din nou liniște printre campionii „în spe" ● Petrolul simte pulsul meciului și joacă viguros, mai decis ● În ciuda ploii, meci aplaudat, faze spectaculoase, intervenții de ultim moment ale portarilor ● Petruț, „uitat" de apărătorii lui Dinamo, egalează la puține minute după reluare ● Jocul se înfierbîntă, bucureștenii simțind din nou în ceafă respirația rapidiștilor ● În min. 88 Dinu trimite balonul în bară și bucureștenii reclamă henț la o intervenție a lui Bădin ● Rezultat echitabil, joc apreciat ca bun (M.T.)

**1—1 (1—0)**

AU MARCAT: **Gungiu**, **Toma.**

DINAMO: Cavai — Gaspar, Dobrău, Cosma, P. Nicolae — Răutu, Lăbuș — Batacliu, Gungiu, P. Victor, Haidu.

PETROLUL: Stelian — Tudor, Mierluț, Unchiaș, Florea I — Cozarec (Pantilie), Stroe — Iordache (Oprișan), Ciucu (Toma), Cotigă, Florea II.

ARBITRU: **I. Hristea** (Alexandria).

## C.F.R. Timișoara-FARUL 0-0

STADIONUL C.F.R.; timp ploios; teren alunecos; spectatori 2 000

C.F.R.: Korek 8 — Pîrvu 7, Bodrojan 8, Mehedințu 8, Bocșa 7 — Donca 6, Chimiuc 6 — Periat 6, Floareș 7, Bojin 4 (min. 77: Regep), Panici 5 (min. 46: Seceleanu 6).

FARUL: Popa 8 — Stoica 6, N. Constantinescu 7, Antonescu 8, Ghirca 6 — Tănase 7 (min. 83: Pleșa), Tufan 7 — Ologu 5 (min. 46: I. Constantinescu 6), Caraman 6, Oprea 7, Turcu 7.

ARBITRU: **M. Bădulescu** (Oradea), **nota 8.**

BODROJAN

**JOC NUL ÎN TOATE PRIVINȚELE** ● Timp de zece minute cer noros, apoi începe o ploaie puternică ● Pe teren atmosfera încărcată ● Se „luptă tare" pentru fiecare balon ● Spectatorii se întreabă ce au de împărțit jucătorii, în timp ce arbitrul gratulează cu cîte un cartonaș galben pe Chimiuc și Tufan ● Fotbal se joacă foarte puțin ● Ologu și Caraman realizează una din rarele combinații de fotbal adevărat ● Min. 31: șutul lui Oprea (razant cu bara) amuțește stadionul ● Min. 34: o bară a lui Pîrvu de la 35 de metri dezmorțește galeria ● Stoica primește și el un cartonaș galben ● Asistăm la scene teatrale ale constănțenilor ● Cîteva șuturi pe poartă (Oprea Caraman, Regep) nu pot însă șterge impresia penibilă lăsată de evoluția jucătorilor ● Spectatorii, plouați la propriu și figurat, părăsesc stadionul C.F.R. dezamăgiți (P. ARCAN)

**3—0 (2—0)**

AU MARCAT: **Ghica** (2) și **Cioroparu.**

C.F.R.: Gaboraș (Bungart) — Hanganu, Popovici, Lugojan, Kohonit (Orza) — Balogh, Marks — Cioroparu, Ghica (Pătrașcu), Nestorovici, Drăghiescu.

FARUL: Constantin — Ceanecai, Mareș, Cosentea (Duțulescu), Popoiu — Kallo II, Baciu — Linț, Stan, Varcea, Moldovan.

ARBITRU: **S. Drăgulici** (Tr. Severin).

## C.F.R. Cluj-RAPID 3-1 (1-1)

AU MARCAT: **Țegean** (min. 12), **Petreanu** (min. 35), **Fanea** (min. 73), **Soo** (min. 84)

STADIONUL Municipal: spectatori: aproximativ 3 000; timp ploios; teren desfundat.

C.F.R.: Mărculescu 7 — Cojocaru 8 — Marius Bretan 7, Dragomir 7, Fanea 8, Roman 9 — Vișan 8, Soo 8 — Sorin Bretan 7 (min. 46: Petre Gheorghe 7), O. Ionescu 8, Țegean 8.

RAPID: Răducanu 7 — Pop 6, Lupescu 8, Costea 6, Ștefan 6 (min. 50: Greavu 6) — Dinu 7, Dumitru 8 — Petreanu 7 (min. 60: Năsturescu 6), Angelescu 6, Neagu 6, Codreanu 7.

ARBITRU: **N. Cursaru** (Ploiești), **nota 10.**

SOO

**OCAZIILE RATATE SE RĂZBUNĂ!** ● Atmosferă de incordare înainte de joc ● Crisparea se transmite în teren, mai ales în tabăra clujeană ● Prima repriză, superioritate evidentă a lui Rapid ● În ciuda aspectului jocului, marchează gazdele, la o greșeală a lui Răducanu ● Bucureștenii reiau asaltul porții lui Mărculescu și obțin egalarea (Petreanu) ● Mai departe, giuleștenii se joacă cu ocaziile (Angelescu, Neagu) ● Clujenii fac mari eforturi spre a salva situația și reușesc ● După pauză, iarăși început năvalnic Rapid, Angelescu întoarce spatele lui Neagu și „momentului psihologic" al întîlnirii (min. 63) ● Acum începe „valsul clujenilor" ● Împinși neobosit de doi oameni din linia de fund, Marius Bretan și Fanea, gazdele declanșează o morișcă plină de succese ● Fanea și Soo nu pierd situațiile bune de șut și Rapidul este învins, într-un final în care adversarul l-a depășit prin vivacitate, variație și decizie (Et.F.)

**2—0 (1—0)**

AU MARCAT: **Bucur** și **P. Gheorghe.**

C.F.R.: Cristea (Pop) — Gh. Ionescu, Harmat, Petrescu (Băltan), Popa, Balint, Crișan, Mihaly, P. Gheorghe, Matei (Itu), Bucur.

RAPID: Mitrache — Omer, Iordan, Cîncă, Rotaru, Costea, Frînculescu (Oprișor), Stanca, Tal, Dobre, Petrea.

ARBITRU: **T. Cîmpeanu** (Beclean).

(Disputat la 16 mai, la Cluj)

# DIVIZIA NAȚIONALĂ A — CONFIDENȚE... NOTE... SCURTE COMENTARII

● **Nu am înțeles de ce atîta răfuială între C.F.R. Timișoara și Farul. Pe alocuri aveai sentimentul ori că este un joc al cărui rezultat este vital pentru ambele echipe, ori că se plătesc unele polițe.**

● Înainte de meci, la cabine, l-am văzut destul de emoționat pe Mărdărescu, antrenorul ieșenilor. Cînd l-am întrebat de ce, el ne-a răspuns : **„În general trăiesc dinainte jocurile noastre, dar mai ales pe cele cu adversari ca Progresul. Dacă mîncăm bătaie o să spună lumea că ne-au învins codașii...“** „Gil“ a avut de ce să-i fie teamă...

● **Cam... prea englezești intrările la balon ale lui Dinu și Radu Nunweiller. În urma uneia din ele, Dridea a părăsit terenul cu vizibile urme de crampoane la un picior.**

● **Ce ți-e și cu galeria brașoveană. Pînă spre finalul partidei am auzit voci care-l apostrofau pe Dumitriu II. Dar după ce a creat cele două goluri ale echipei sale și după cîteva jongleriii cu balonul, delicioase pentru tribune, aceleași voci au strigat la unison :** Bravo Nicki !

● Pe culuarul de sub tribuna I, care duce spre cîmpul de joc al stadionului de la Craiova, înaintea meciului dintre Universitatea și U.T.A., Pojoni s-a adresat coechipierilor : **„Scorul va fi 1—0“.** Așa a și fost, dar în favoarea studenților craioveni, fundașul arădean, prin pronosticarea rezultatului se gîndise însă la victoria U.T.A.-ei

● Antrenorul clujean Andrei Sepci, după meciul de la Pitești : **„Azi a fost cel de-al zecelea meci (8 de campionat + 2 de cupă) în care n-am cunoscut înfrîngerea. Și sperăm s-o ținem așa cel puțin pînă în.. finala Cupei României“.**

● **Bucureșteanul Haidu, de foarte multă vreme absent din poarta primei sale echipe, a avut duminică cîteva intervenții foarte bune. Golurile nu i se pot imputa, cu deosebire acela cu care stegarii au deschis scorul. Iată precizarea lui : „Am fost pe fază la șutul lui Florescu, dar Ciugarin m-a încurcat cu piciorul lui care a schimbat direcția balonului“**

● Verificînd, în cabină, starea crampoanelor, antrenorul Ștefan Coidum, cu o pereche de ghete în mînă s-a îndreptat revoltat către magazinerul craiovenilor : **„Astea-s crampoane pentru un asemenea teren alunecos ? Să le schimbi imediat !“.**

**— Nu mai am cînd, maestre,**

**— Nu mai ai cînd ? Dar pînă astăzi ce-ai făcut ? Dacă alunecă jucătorii și pierdem cumva meciul să-ți iei tălpășița.**

Noroc că universitarii l-au **cîștigat cu 1—0 iar magazinerul se află acum în afara... oricărui pericol.**

● Frățilă era foarte supărat duminică seara pentru... penaltiul ratat în meciul din tur, tot cu „U“, la Cluj ! **„Azi am marcat, cu zid, din lovitură liberă de la 25 metri —** spunea golgeterul piteștean —, **iar în toamnă am ratat de la 11 metri !“**

## GOLUL NR. 450 ! E. DEMBROVSCHI

În 25 de etape, disputate pînă acum, au fost înscrise 455 de goluri, dintre care 22 în etapa din 29—30 mai. Golul al 450-lea a fost marcat de băcăoanul E. Dembrovschi (calculul s-a făcut ținînd seama de minutele în care s-a înscris). Iată de altfel, o situație mai completă, care ar putea interesa pe amatorii de statistici :

**Nr. 300 :** Stîncel („U“ Cluj).
**Nr. 350 :** Tufan (Farul)
**Nr. 400 :** Moldoveanu (Politehnica)
**Nr. 450 :** Dembrovschi (Sport Club).

Cine se înscrie pentru golul al 500-lea ?...

● Minutul 85 al partidei Sport Club — Jiul. La scor 1—0 pentru gazde, Libardi urmărind o centrare a lui Stocker plasează „un cap“ la rădăcina barei verticale unde Ghiță, apărut ca prin minune, se opune cu disperare egalării. Un moment de tăcere în tribune apoi un ropot de aplauze adresate nu numai portarului băcăuan, ci și lui Libardi care, într-un moment de grea încercare pentru echipa sa, a găsit resursele morale unui gest de mare ținută sportivă, felicitîndu-l pe Ghiță după blocarea șutului său.

● **Sala de festivități a clubului Dinamo din Capitală a fost duminică, puțin după ora prînzului, mai plină ca oricînd. Nu era nici o festivitate, nici o ședință, nici un program artistic, ci pur și simplu un televizor cocoțat în vîrful unui postament. Iar la televizor — transmisia meciului de la Cluj, dintre cele două echipe feroviare. Inutil să mai arăt cu cîtă bucurie erau salutate golurile clujenilor. Suficient să spunem că în sală puteau intra doar membrii susținători ai clubului Dinamo...**

● Pe banca rezervelor la Jiul, Tonca se pregătea să intre în joc cînd Georgescu, a treia rezervă pe foaia de arbitraj a oaspeților, se îndrepta spre vestiare. **„Nu stai, Georgică, să mă vezi și pe mine cum joc ?** i s-a adresat Tonca colegului său de echipă. Georgescu a ezitat un moment, apoi întîrzînd cîteva clipe la marginea terenului a avut totuși timpul „să-l vadă“ pe Tonca, nu așa cum ar fi dorit-o acesta, ci faultînd inutil în careu pe Rugiubei și contribuind în acest fel la dimensionarea înfrîngerii echipei sale.

● Cele două evenimente fotbalistice pe care publicul piteștean le așteaptă cu mare nerăbdare în acest final de sezon sînt : meciul F. C. Argeș — Rapid și... revanșa dintre selecționata arbitrilor și cea a ziariștilor sportivi, programată mîine în deschiderea partidei amicale F. C. Argeș — Munchen 1860.

● **După jocul de la Timișoara, în timp ce se îndreptau spre centrul terenului să salute spectatorii, Seceleanu a ținut să s“ evidențieze, lovindu-l cu pumnul pe Tufan. Arbitrul Bădulescu care a văzut gestul i-a ridicat carnetul și l-a expediat pe adresa comisiei de disciplină.**

● Doi fotbaliști de la Progresul au jucat sîmbătă împotriva fostei lor echipe : Matei și V. Popescu. Și și-au apărat culorile echipei (actuale) cu aceeași ardoare ca atunci cînd jucau în formația ieșeană contra Progresului...

● **După jocul de la Timișoara, observatorul federal Gh. Constantinescu remarca :** „Dacă se mai juca o oră tot nu vedeam gol într-o astfel de partidă care nu a avut nimic comun cu ceea ce înseamnă Divizia A“.

## MANIFESTAREA NEMULȚUMIRII ȘI LIMITELE EI

*Categoric, arbitrul Șt. Bîrăescu i-a nedreptățit pe fotbaliștii ieșeni în meciul cu Progresul și acordînd golul egalizator înscris în condiții neregulamentare le-a redus cu cel puțin 50% șansele de a realiza un rezultat favorabil. Am înțeles indignarea lor și chiar protestele. E greu să accepți un gol nedrept care-ți răpește posibilitatea de a cîștiga. Ceea ce n-am înțeles și nu acceptăm însă, este maniera în care jucătorii ieșeni au reclamat actul de dreptate. Au recurs la gesturi și fapte care au depășit limitele sportivității, oferind scene penibile, greu de acceptat chiar în condițiile clarei nedreptăți ce li se făcuse. Pal, Moldoveanu și colegii lor au sărit asupra arbitrului, l-au bruscat, unii au avut atitudini injurioase față de el, cînd Pal a fost eliminat au vrut să se retragă de pe teren, iar cînd au reluat jocul (la intervenția antrenorului Mărdărescu) s-au dedat la duritățI. Greșeala gravă a arbitrului nu constituie nici explicațiile și nici scuză pentru ceea ce au făcut și de aceea nu putem să le trecem cu vederea, consemnînd, poate pentru prima dată, în conul echipei din Iași fapte atît de reprobabile. Să sperăm că jucătorii acestei echipe nu ne vor mai da asemenea prilejuri.*

● Din curiozitățile campionatului. Trei echipe — St. roșu, „U“ Cluj și F.C. Argeș — au marcat pe teren propriu tot atîtea goluri cîte au primit în deplasare și au înscris pe teren străin cîte au primit acasă : St. roșu = 13—6 și 6—13; „U“ Cluj = 17—7 și 7—17; F.C. Argeș = 23—9 și 9—23.

● **Înaintea jocului, Tufan spera și promitea colegilor să-și adauge încă un punct la cele 7 înscrise. Poate reușea aceasta dacă nu se preocupa mai mult de adversari și de arbitri și mai puțin de joc.**

● **În ciuda ploii torențiale de aproape 24 de ore, terenul de la Dinamo s-a prezentat în excelente condiții de joc. Dacă în legătură cu Dinamo, club puternic, faptul n-ar trebui să mire, în schimb, iată că aceleași cuvinte frumoase trebuie să le scriem și despre gazonul terenului unei asociații sportive mici : Autobuzul București. „Tocat“, timp de 90 de minute de 22 de jucători și acoperit cu o pînză de apă, el, s-a comportat excelent.**

**De unde se vede cît de mult contează mîna gospodarului.**

● **Mai înaintea partidei cu Steaua,** Pescaru, **îi spunea antrenorului său :**

— Nea Tinele, nu-ți face griji. Rezultatul va fi ca cel de la Tirana : 2—1 pentru noi.

**Așa a fost, dar cîte țigări a fumat** Valentin Stănescu **pînă atunci și cîți nervi acumulase secundul** Proca..

● La sfîrșitul meciului cu „U“ Craiova antrenorul arădenilor, N. Dumitrescu, era necăjit de rezultat dar nu și supărat pe felul în care au acționat jucătorii săi. **„Astăzi am jucat foarte bine, cu o vitalitate rar întîlnită, ofensiv, gîndit, spectaculos. Dar ce folos ! Noi am rămas cu aplauzele, iar craiovenii cu punctele“.**

● De multe etape, F. C. Argeș și „U“ Cluj nu reușesc să se desprindă în clasament una de cealaltă. Actualmente, între aceste două echipe este o perfectă egalitate (priviți clasamentul general), departajarea în favoarea clujenilor făcîndu-se pe baza victoriei directe din tur (1—0 din penalti).

● După 24 de etape de ineficacitate cronică, duminică la Bacău Em. Dembrovschi și-a înscris, în sfîrșit, numele în clasamentul golgeterilor actualului campionat, promițînd — se pare — după porția dublă administrată Jiului să se depărteze, odată cu echipa sa, de periferia unor realizări destul de anodine.

● În cabină, la sfîrșitul meciului dintre „U“ Craiova și U.T.A. conducătorul jocului C. Niculescu primea felicitări pentru competența arbitrajului prestat. După mulțumirile de rigoare C. Niculescu recunoștea, cu accentuat simț de obiectivitate, că a făcut și cîteva mici greșeli în decursul partidei, neremarcate de spectatori dar sesizate de el. **„Dacă aș arbitra fără greșeală ar însemna să fiu unic în lume“.**

● Ozon este de părere că principalul adversar al echipei sale l-a constituit duminică starea terenului. Într-adevăr, avînd în vedere că unul din principalele atuuri ale piteștenilor în atac, îl constituie execuțiile tehnice ale lui Dobrin, această remarcă este destul de fundamentată.

● Fostul jucător argeșean Turcan, actualmente la Chimia Rm. Vîlcea, se mîndrea duminică la Pitești cu o performanță rară : în dimineața respectivă, marcase toate cele 4 goluri ale echipei sale în jocul de Divizia C. de la Tîrgoviște cu Petrolul, cîștigat de vîlceni cu 4—2.

**BANCA REZERVELOR — BANCA SUFERINȚELOR**

În min. 79 al partidei Steagul roșu — Steaua, la scorul de 0—0, fotoreporterul nostru a surprins aceste două instantanee. Ele vorbesc de la sine despre nemulțumirea și suferința prezentă pe banca rezervelor în ambele tabere. (sus : cuplul **Valentin Stănescu — Nicolae Proca ;** jos : **Ștefan Covaci — Gheorghe Constantin,** în mijloc).

## LUCESCU, CAMPIONUL FAIR-PLAY-ULUI

*Purtătorul tricoului cu nr. 11 al dinamoviștilor și al echipei naționale continuă să fie un senior al fotbalului nostru. Duminică, în trei ipostaze diferite, l-am văzut concurînd la premiul fair-play.*

*Prima :* pasă de la Dumitrache, *cursă pe mijlocul terenului, șut, gol ! Arbitrul fluieră însă poziția de afară din joc a atacantului național*ei. Lucescu, *ridică* **mîinile,** *recunoaște neregularitatea golului (min. 9), „închizînd“ gura galeriei.*

*A doua : în luptă pentru balon cu* Lucescu, Gruber *trimite mingea în corner. Mai puțin atent la această fază, arbitrul indică însă lovitură de poartă (min. 32). Nici un protest, nici o „mimică“ din partea lui* Lucescu.

*A treia : în vestiarele dinamoviștilor se discută, după meci hențul făcut de* Bădin *în min. 88, după bara lui* Dinu. *Opinia lui* Lucescu : „Meciul s-a jucat, rezultatul este cunoscut și nu se mai poate schimba, deci pot să afirm cu mîna pe inimă că Bădin a lovit balonul cu mîna. Așa cum era plasat, arbitrul nu putea însă vedea hențul. Un adevărat zid de jucători se interpunea între el și minge. Doar tușierul...“

Mircea Lucescu *se anunță un candidat serios la „Trofeul fair-play“.*

● **De ce nu mai joacă Florea în formația Sport Club Bacău ? Răspunsul antrenorului Costică Rădulescu este cît se poate de semnificativ : „După un sezon de toamnă care l-a adus din Divizia C în pragul lotului național, Florea a considerat că nu mai are nevoie decît de laude și drepturi, uitînd de obligațiile sale de jucător, și mai ales de cele privind viața sa sportivă. Așa că, deocamdată evoluează la tineret. Și aici însă condiționat. Altfel, drumul de la Călărași la Bacău poate avea și un nedorit „întors“.**

● Urmărind pe „terenuri diferite“ (Sport Club la Căminul Dumbrava, Jiul la hotelul Bistrița) partida de la Cluj, al cărei rezultat direct putea aduce o simplificare a situației din subsolul clasamentului, cei doi antrenori, Viorel Tilmaciu și Costică Rădulescu, s-au întîlnit — evident nesatisfăcuți de victoria C.F.R.-ului Cluj — înainte de intrarea jucătorilor în teren :

**— Acum între noi doi,** Costică, a spus antrenorul Jiului. Și ca doi cavaleri adevărați, V. Tilmaciu și C. Rădulescu s-au reîntîlnit, după duelul lor aspru și la sfîrșitul meciului, întinzîndu-și mîna, unul suportînd cu demnitate înfrîngerea, celălalt evitînd, în fața adversarului său, manifestarea unei bucurii firești.

## CLASAMENTUL GOLGETERILOR

**12 GOLURI :** Moldoveanu (Politehnica) **11 GOLURI :** Frățilă (F. C. Argeș), Dumitrache (Dinamo) — 4 din 11 m **10 GOLURI :** Tătaru (Steaua) — 1 din 11 m, Oblemenco („U“ Craiova) — 1 din 11 m, **9 GOLURI :** Neagu (Rapid) — 1 din 11 m, **8 GOLURI :** Cuperman (Politehnica) — 1 din 11 m, Adam („U“ Cluj) — 1 din 11 m, Iordănescu (Steaua), I. Constantin (Jiul), Săiceanu (Dinamo), Dincuță (Petrolul) **7 GOLURI :** Doru Popescu (Dinamo), Tufan, Ologu (Farul), Axente (U.T.A.), Radu (F. C. Argeș) **6 GOLURI :** Codreanu (Rapid), Oprea, Caraman (Farul), D. Ene, Pană (Sport Club), Libardi (Jiul), O. Ioneseu, Soo (C. F. R. Cluj), Năstase (Progresul), Lupulescu (Politehnica).

| CLASAMENTUL | Puncte | MECIURI Acasă | MECIURI Afară | MECIURI Total | GOLURI Acasă | GOLURI Afară | GOLURI Total | Diferență |
|---|---|---|---|---|---|---|---|---|
| 1. DINAMO București | 33 | 15 10 3 2 | 10 3 4 3 | 25 13 7 5 | 32—12 | 9— 8 | 41—20 | + 21 |
| 2. Rapid București | 32 | 15 9 6 0 | 10 2 4 4 | 25 11 10 4 | 21— 8 | 8— 9 | 29—17 | + 12 |
| 3. „U“ Craiova | 28 | 13 9 3 1 | 12 2 3 7 | 25 11 6 8 | 15— 6 | 6—13 | 21—19 | + 2 |
| 4. Farul Constanța | 28 | 12 10 2 0 | 13 0 6 7 | 25 10 8 7 | 22— 8 | 12—25 | 34—33 | + 1 |
| 5. Petrolul Ploiești | 27 | 12 8 4 0 | 13 1 5 7 | 25 9 9 7 | 21— 7 | 8—21 | 29—28 | + 1 |
| 6. St. roșu Brașov | 27 | 13 8 3 2 | 12 3 2 7 | 25 11 5 9 | 15— 6 | 6—15 | 21—21 | 0 |
| 7. Politehnica Iași | 26 | 13 9 3 1 | 12 2 1 9 | 25 11 4 10 | 23— 7 | 16—26 | 39—33 | + 6 |
| 8. Steaua București | 26 | 15 6 6 3 | 10 3 2 5 | 25 9 8 8 | 23—14 | 9—13 | 32—27 | + 5 |
| 9. U. T. Arad | 26 | 13 9 2 2 | 12 2 2 8 | 25 11 4 10 | 25— 7 | 7—21 | 32—28 | + 4 |
| 10. „U“ Cluj | 24 | 13 7 4 2 | 12 1 4 7 | 25 8 8 9 | 17— 7 | 7—17 | 24—24 | 0 |
| 11. F. C. Argeș Pitești | 24 | 12 7 4 1 | 13 1 4 8 | 25 8 8 9 | 23— 9 | 9—23 | 32—32 | 0 |
| 12. Sport Club Bacău | 23 | 13 10 2 1 | 12 0 1 11 | 25 10 3 12 | 21— 4 | 10—30 | 31—34 | — 3 |
| 13. C.F.R. Cluj | 22 | 14 7 5 2 | 11 1 1 9 | 25 8 6 11 | 27—17 | 3—22 | 30—39 | — 9 |
| 14. Jiul Petroșani | 21 | 12 8 2 2 | 13 1 1 11 | 25 9 3 13 | 18— 9 | 3—20 | 21—29 | — 8 |
| 15. Progresul București | 20 | 15 6 4 5 | 10 1 2 7 | 25 7 6 12 | 17—14 | 7—17 | 24—31 | — 7 |
| 16. C.F.R. Timișoara | 13 | 12 4 2 6 | 13 1 1 11 | 25 5 3 17 | 10—12 | 5—28 | 15—40 | — 25 |

## PETROLUL SE DISTANȚEAZĂ LA TINERET-REZERVE

| | | | | | | | |
|---|---|---|---|---|---|---|---|
| 1. PETROLUL | 25 | 17 | 4 | 4 | 45—22 | 38 |
| 2. „U“ Cluj | 25 | 16 | 3 | 6 | 44—24 | 35 |
| 3. Steaua | 25 | 15 | 5 | 5 | 42—26 | 35 |
| 4. Sport Club | 25 | 12 | 6 | 7 | 44—23 | 30 |
| 5. Dinamo | 26 | 11 | 8 | 7 | 33—18 | 30 |
| 6. Politehnica | 25 | 13 | 2 | 10 | 31—29 | 28 |
| 7. F. C. Argeș | 25 | 12 | 2 | 11 | 37—32 | 26 |
| 8. „U“ Craiova | 25 | 8 | 10 | 7 | 33—28 | 26 |
| 9. Rapid | 27 | 10 | 6 | 11 | 36—36 | 26 |
| 10. C. F. R. Tim. | 25 | 8 | 6 | 11 | 24—31 | 22 |
| 11. Progresul | 25 | 7 | 7 | 11 | 26—30 | 21 |
| 12. Steagul roșu | 26 | 5 | 3 | 14 | 34—48 | 21 |
| 13. C. F. R. Cluj | 25 | 7 | 5 | 13 | 24—37 | 19 |
| 14. U. T. A. | 25 | 5 | 9 | 11 | 26—43 | 19 |
| 15. Jiul | 25 | 7 | 3 | 15 | 18—41 | 15 |
| 16. Farul | 25 | 4 | 3 | 18 | 17—46 | 11 |

DUPĂ ETAPA A 25-a A DIVIZIEI A

# CLARIFICĂRILE SE LASĂ AȘTEPTATE...

**E**tapa a 25-a putea aduce limpeziri decisive în clasament, dar nu le-a adus. La ora aceasta Dinamo și Rapid ar fi putut fi departajate mai clar, în beneficiul uneia sau alteia dintre echipe, și tot la ora aceasta s-ar fi putut încheia întrucîtva conturile și în jurul locului 15, pe care continuă să rămînă Progresul, dar un Progresul care își păstrează încă dreptul la iluzii. Dar nu, scorurile etapei a 25-a n-au lămurit aproape nimic, ele mențin clasamentul în continuare tensionat ca un arc în vibrație, a cărui încordare place dar parcă și obosește.

Dinamo și Rapid aveau datoria să lupte pentru supremație în confruntările lor distanțate de 500 km. Rapid a avut o misiune mai grea pentru că juca în deplasare și pe terenul unei echipe înfierbîntată de perspective sumbre. Am crezut că vom asista la o încleștare titanică, dar lucrurile au decurs domol și o platitudine neînțeleasă s-a cuibărit în repriza a doua în crampoanele bucureștenilor. Rapidiștii au jucat prost cartea lor preferată, defensiva, sfîșiată duminică de trei ori de o formație „miniată" de victoria dobîndită de Progresul București cu 24 de ore înainte.

Trei sferturi de oră, care au îngăduit spectatorilor să se deplaseze în șoseaua Stefan cel Mare, numai atît cît ține o repriză de fotbal, Dinamo s-a considerat un ipotetic lider autoritar. Dar vai, nici Dinamo nu a reușit o evoluție la nivelul pretențiilor. Dorința lor de mărire s-a ciocnit de un Petrolul cu orgoliul rănit de suspiciunile etapei precedente. Petrolul nu și-a apărat locul 14, ca C.F.R. Cluj, Petrolul și-a apărat onoarea și, destins, fără complexe, despovărat de miza punctelor, a reușit un draw care țintuiește pe Dinamo București într-o poziție încă neconcludentă.

Dintre codașe, doar Jiul nu a acumulat nici un punct. Pe spinarea lui, Sport Club Bacău a mai făcut un pas spre pozițiile liniștite ale clasamentului, dar nu se poate vorbi, nici în cazul băcăuanilor, de o evadare definitivă. Cu Sport Club Bacău, ocupanta locului 12, la numai trei puncte distanță de Progresul, începe de fapt frontul unde se va da, în continuare, o luptă încleștată pentru supraviețuire în divizie. „Oastea" Progresului a învins în bătălia de duminică, dar pînă și suporterii ei au trăit sentimentul penibil al unui arbitraj pârtinitor.

Între aceste două limite încinse (locul 1—2 și 12—15) clasamentul prezintă o nivelare aparent senină. Dar tocmai în această egalitate, greu de descumpănit, mocnește dramatismul unei alte bătălii, pentru ocuparea locului trei. Premiul trei oferă, se știe, posibilitatea angajării într-o competiție internațională oficială și această ultimă satisfacție, „cazanul" ... două pun... trolul, pre... de campi... Steaua. N... ține sus ș... tuțile între... echipe au... F. C. Ar... strîns ca... zona de ...

Etapa a... luri prezin... (22), 15 s... paradoxul... apărărilor... jucătorilor...

Oricum, ... lare a e... 25-a. Evol... Adamache... treme fer... îmbucurăt...

o țintesc nu mai puțin de șapte echipe. În acesta sînt învălmășite la distanță de numai ...cte și Farul și Politehnica Iași și U.T.A. și Pe...tendente, pe parcurs, reale dar efemere, la titlul ...pană, alături de „U" Craiova, Steagul roșu și ...Mirajul locului trei anunță deci partide aspre, ...tacheta exigenței, garantează în continuare vir...ecerii stimulative. În aceste condiții doar două ... terminat, teoretic, campionatul: „U" Cluj și ...geș. Deocamdată. Căci mijlocul clasamentului, ...o armonică, le poate înghiți curînd și pe ele în ...interes din jurul „Cupei U.E.F.A.".

...ceasta, a 25-a, cu un număr satisfăcător de go...tă o ciudățenie statistică: din totalul de goluri ...-au marcat în a doua repriză. Unde să rezide ...? În scăzuta rezistență fizică și nervoasă a ... în scînteia unei inspirații inoculată la pauză ..., în slăbiciuni subite dovedite de portari?

... portarii trebuie scoși din cauză. O recapitu...venimentelor îi impun în prim-planul etapei a ...uțiile lui Stan, Mihai Ionescu, Iordache, Papuc, ..., Moldovan, Korek s-au înscris între două ex...icite: spectacol și eficiență. Constatarea este ...oare. Dar parcă de portari ducem noi lipsă?

Ion CUPEN

BRAȘOV. Haidu — căzut — privește neputincios balonul care se îndreaptă spre plasa porții sale: 1—0 pentru stegarii brașoveni. Autorul golului — Florescu, care nu se vede în fotografie Foto: S. BAKCI

# ȘASE JUCĂTORI DIN ECHIPELE „ANGAJATE" SCRUTEAZĂ PERSPECTIVELE LUPTEI PENTRU TITLU ȘI PENTRU RĂMÎNEREA ÎN DIVIZIA NAȚIONALĂ A

BUCUREȘTI. Viorel Stoicescu (nr. 6) respinge unul dintre multele atacuri ale jucătorilor de la Progresul. Se poate observa însă cum la această fază portarul ieșenilor, Iordache, este obstrucționat de Viorel Popescu Foto: VIRGIL ONESA

**M**ai trece o etapă. Și încă una. Întrebările, cele două întrebări cruciale ale campionatului, devin tot mai mari și mai insistente. **CINE VA FI CAMPIOANĂ? CINE VOR RETROGRADA?** Și parcă ediția actuală se arată mai enigmatică, mai hotărîtă să prelungească suspensul, ca nici una dintre precedentele ei surate... Încercînd unele anticipări, ne-am adresat reprezentanților celor două categorii de echipe — aceea în luptă pentru marea victorie și aceea angajată în riscanta cursă a evitării retrogradării — cu întrebarea... corespunzătoare.

La „chestiunea titlu" răspund doi dintre cei mai încercați în meciuri grele jucători ai „împricinatelor": **NUNWEILLER III (Dinamo București)** și **CODREANU (Rapid).**

În ce privește retrogradarea, ne-am adresat lui: **DEMBROVSCHI (Sport Club), COJOCARU (C.F.R. Cluj), PERONESCU (Jiul)** și **MATEI (Progresul).**

## „MECIUL DE MIERCUREA VIITOARE..."

Neașteptat acest 2—2 de pe **Dinamo**, care complică din nou lucrurile în bătălia pentru locul **1**, lucruri ce păreau simplificate după acel 1—3 al **Rapidului la Cluj!** Egalul acesta ridică din nou întrebarea: va reuși **Dinamo**, cu lotul cel mai valoros din țară, să se impună în acest final fierbinte? Vor reuși **Dinu, Dumitrache, Sălceanu, Cheran** și ceilalți noi veniți să îmbrace pentru prima dată tricourile de campion?

Despre toate acestea am discutat duminică, după jocul cu Petrolul, cu **Nunweiller III**, încercatul apărător al alb-roșilor.

Discuția a început-o Nelu:

— **„Meciul a fost frumos, temeinic aplaudat de public, iar noi, din cîștigători siguri, puteam fi și învinși... Am primit două goluri ușoare, care pot fi imputate numai nouă, apărătorilor. Datorită lor lupta pentru titlu rămîne deschisă în continuare".**

Deși era amabil, **Nunweiller III** — se vedea — era supărat foc. Pe cine? Pe el; pe apărători: în clipele acelea, cînd meciul încă se mai simțea fierbinte în atmosfera vestiarelor, pe toți! Fața — suptă de efortul depus în cele 90 de minute de joc pe ploaie și pe teren alunecos. Mai poartă încă pe piept și pe spate, ca niște imense ventuze roșii, urmele mingilor ce s-au lovit de el, în plină forță.

— Pe cine vezi în posesia titlului?

— **„Meciul de miercurea viitoare dintre noi și Rapid va fi hotărîtor, va da răspuns la întrebarea pusă. Am jucat de multe ori cu rapidiștii. Înainte, punctul lor forte era atacul, cu tandemul Ionescu — Dumitriu II și cu extremele-cărăuși. Acum, forța lor este apărarea cu triunghiul Răducanu — Lupescu — Dan și cu Dumitru în fața lor".**

Am rememorat împreună cu interlocutorul meu, programul celor două formații:

— Dinamo joacă acasă cu Rapid, Universitatea Craiova și Steagul roșu, pleacă la Petroșani (Jiul) și Cluj („U"); la aceste jocuri trebuie să adăugăm și returul partidei cu Progresul Brăila — în timp ce Rapid se odihnește — din sferturile de finală ale „Cupei României". Deci, cel puțin o oboseală în plus, pentru că giuleștenii întîlnesc pe teren propriu tot trei echipe, pe **Dinamo, Steagul roșu** și **Sport club**, și se deplasează la **Pitești** și **Constanța.**

— **„Este adevărat, avem un meci oficial în plus față de Rapid, dar asta nu schimbă cu nimic datele principale ale problemei"**, conchide **Nunweiller III.**

## „TOT DERBIUL VA DECIDE!"

Rapidul **„Transilvania"** gonește în noapte. Culoarul vagonului de dormit s-a golit... Oboseala i-a învins, pe rînd, pe călători. Doar la unul din capetele cutiei metalice care alunecă pe șine cu peste o sută de kilometri pe oră, se mai aud frînturi de vorbă. În fața cușetei, tip turism, adică cu trei paturi suprapuse, **Lupescu, Dumitru** și **Codreanu** sînt în plină discuție. Se știe că noaptea de după meci e mai obositoare decît meciul însuși; oboseala nervoasă te părăsește greu, nu-ți găsești locul, e un chin pînă vin zorile. Dar cînd noaptea urmează și unei înfrîngeri, chinul e dublu. De asta nu-l ajunge somnul pe „trio"-ul giuleștenilor care poartă spre **București** povara unui eșec ce-și făcea greu loc în calculele prealabile.

În fine, **Lupescu** și **Dumitru** se hotărăsc să se culce. **Codreanu** mai zăbovește pe culoar. Și dacă geamul întunecat, din cînd în cînd lovit de rafalele ploii, nu ne permite să scrutăm nimic dincolo de el, încercăm să desluşim ceva, prin intermediul vechiului titular al **Rapidului**, în privința finalului de campionat.

— **„E greu. Am lăsat aici două puncte imense. E drept, golul lui Petruț, ne-a mai apropiat ceva. Dar nu trebuia. Nu trebuia să pierdem! Am avut repriza noastră. Am avut șansa noastră! Noi am lăsat-o să treacă. Clujenii, nu. Și ce curios! Mi se păreau legați de picioare în repriza întîi. Pentru ca, după pauză, să dea drumul la joc formidabil! Ieșirile fundașilor, foarte gîndite, prin rotație, în atac, mi-au plăcut. Cred că au constituit cheia succesului C.F.R.-ului...".**

— Bine, ce a fost, a fost. Dar ce o să fie?

— **„Mi-am zis mai de mult că tot meciul direct o să decidă. Cum se vede treaba, vom fi la punctaje foarte apropiate la 9 iunie, și acolo se va vedea. Care pe care! Victoriosul va avea mai mult de jumătate din titlu în buzunar".**

— Dar nu contează programul, programul vostru și al lui Dinamo?

— **„Programul e la fel de greu sau la fel de ușor, cum vrei să o iei. Fiindcă, de pildă, deplasările lui Dinamo — la Petroșani și la Cluj, cu „U" — sînt, cred eu, de aceeași dificultate cu drumurile noastre la Pitești și la Constanța".**

— Nu dai și un pronostic pentru derbiul-derbiurilor de la 9 iunie?

— **„Triplă. Într-un meci cu asemenea miză un smoc de iarbă poate deveni arbitrul principal și, după teoria mea, de adineauri, deci elementul decisiv în decernarea titlului de campioană...".**

## „NOI SCĂPĂM PÎNĂ LA URMĂ"

Inginerul C. MATEI, unul din jucătorii echipei Progresul, ține la punctualitate. **Solicitîndu-i o întîlnire, n-a avut nevoie de „sfertul academic". L-am avut în față exact la ora pe care o fixasem pentru o scurtă discuție în legătură cu situația echipei lui la ora actuală în campionat și perspectivele pe care i le-au deschis rezultatele etapei a XXV-a. De fapt, am dorit din partea lui un comentariu. Și ni l-a oferit cu amabilitate:**

— „Să spun drept, n-am crezut că **Rapid** va pierde la **Cluj** și urmărind jocul la televizor am rămas surprins de ușurința cu care a cîștigat **C.F.R.** După comportarea avută, însă, **Rapid** era normal să piardă. În schimb la **Bacău** mă așteptam ca **Sport Club** să învingă și a învins, greu, dar cele două puncte sînt acum în buzunarele lui.

Situația **Jiului**, după aceste rezultate, a devenit mai critică. Are și un program viitor greu. Chiar meciul de duminică cu **Dinamo** eu îl apreciez la fel de dificil ca unul disputat în deplasare, pentru că, în fond, întîlnește, după mine, pe cea mai bună echipă a campionatului".

— **Cum vezi situația echipei voastre în lumina rezultatelor recente și ale viitoarelor etape?**

— „Cred că noi o să scăpăm pînă la urmă. Avem un program mai ușor decît celelalte candidate și în primul rînd **Jiul.** Duminică, de pildă, jucăm la **Timișoara** cu o formație față de care sîntem mai buni ca valoare tehnică și putem cîștiga cel puțin un punct acolo unde **Jiul** a cucerit două. Cu un punct-două ciupite în deplasare ne putem considera salvați. Și-apoi nu trebuie uitat că meciul direct cu **Jiul** îl disputăm acasă și că avem și un golaveraj mai bun".

— **Echipa voastră nu-ți servește și ca argumente în favoarea optimismului de care dai dovadă?**

— „Ba da, tocmai voiam să adaug că echipei a început să-i meargă jocul și eu personal o găsesc superioară în comportare celei din toamnă. În echipă domnește o atmosferă foare bună, de prietenie și dorință unanimă de a ne salva de la retrogradare".

**Matei ne-a vorbit calm, ponderat, cu multă sinceritate și realism, dar cuvintele lui nu puteau ascunde nici grija și emoția acestei nedorite „campanii de primăvară" pentru salvarea echipei, dar nici credința în reușita ei.**

## „MECI EGAL ÎN MAREA CĂLĂTORIE..."

Anul trecut, la **Eindhoven** într-o șuetă mai lungă cu **Suciu**, portarul **Stelei**, ascultam un lung elogiu al clujeanului **Cojocaru**, chemat — lîngă experimentatul bucureștean — în lotul secund. Campionatul l-a adeverit pe **Suciu. Cojocaru** a cucerit în serie aprecieri și note maxime. Tehnicitatea lui reprezintă un ajutor de preț în actuala acțiune de salvare a **C.F.R.**-ului. I s-a luat tricoul cu numărul 5, al mijlocașului de atac și i s-a încredințat cel cu numărul 2, cu misiunea de **„libero".** Pentru tinerețea lui fotbalistică, pentru neastîmpărul lui, pentru obișnuința lui de a fi mereu acolo, la mijlocul terenului, noul rol a reprezentat un corset... Dar **Cojocaru** a înțeles că interesele echipei sînt deasupra preferințelor lui. Și a pus toată priceperea în îndeplinirea ineditei sale misiuni. Cine l-a văzut duminică, în fața **Rapidului**, și-a dat seama că valorosul fotbalist de la **Cluj** a pătruns repede tainele unui post, aparent simplist, dar plin de riscuri.

Cu această „piesă-cheie" din angrenajul motorului **C.F.R.**-ului am abordat subiectul: ce șanse există pentru rămînerea în „înalta familie" a fotbalului?

— **„După succesul din partida cu Rapid, mai răsuflăm și noi un pic. În definitiv, de sîmbătă de la ora 19,15 și pînă duminică la ora 16,45 noi am fost pe locul 15! Pot să spun că am suferit mai mult în orele astea decît în tot campionatul! Sigur, nu sîntem încă salvați. Din socotelile mele, dacă reușim să ne întoarcem cu un punct din „marea călătorie", Cluj — Ploiești — Craiova — Cluj, vom înota o distanță bună spre limanul salvator. Îmi dau seama că e tare dificil. Petrolul... Universitatea... formații solide, foarte sigure la ele acasă. Ploieștenii mi se par relansați, după mica secetă de puncte prin care au trecut; craiovenii au prins mare ambiție, sînt în grupul celor cu dreptul de participare la competiții internaționale. Greu, foarte greu...".**

Și **Cojocaru** a pornit spre ieșirea stadionului. Un om îngîndurat, un om care nu avea tihna să se bucure măcar pentru victorie. Și nu o victorie oarecare...

## „NICI UN PUNCT PIERDUT ACASĂ!"

— „Ah, dacă n-ar fi fost ratarea din minutul 23 al meciului de la **Bacău**, spune **Peronescu**, cînd, rămas singur cu **Ghiță**, am crezut că este mai sigură plasarea mingii în colțul scurt, descoperit, al porții, decît o pasă la un coechipier! Am fi condus atunci cu 1—0 și, cum bine se cunoaște, reacția unei echipe gazdă condusă pe teren propriu, am fi putut profita de încărcătura suplimentară nervoasă a adversarului, adăugînd în același timp rezistenței noastre încrederea și forța necesară unei reușite finale.

Și apoi neșansa din ultimele minute ale jocului cînd bara și **Ghiță** s-au opus, aș spune miraculos, pe rînd șuturilor lui **Libardi**, care ne-ar fi putut aduce egalarea și punctul atît de prețios în desfășurarea ulterioară a luptei de la periferia clasamentului. Nereușita noastră a asigurat în schimb Sport Club-ului o victorie de mare importanță, poate chiar hotărîtoare, pentru evitarea locului 15. Pentru că, în mod aproape cert, băcăuanii se pot considera, normal, în afară de pericolul retrogradării, pericol care „paște" încă cu șanse, aș zice sensibil egale, echipa noastră, **C.F.R. Cluj** și **Progresul**, în ciuda victoriilor obținute în etapa a 25-a. Care dintre aceste trei formații nu va reuși să evite prăbușirea și „transferul" în Divizia B, este destul de greu de spus. Firesc, sper ca **Jiul** să depășească cu bine hopul ultimelor etape și să-și asigure în clasamentul final un loc de la 14 în sus. Analizînd șansele noastre, în primul rînd, ajungem la concluzia că ceea ce reprezintă din partea jucătorilor noștri în prezent numai dorința, se poate transforma în viitorul apropiat într-o realitate. Practic, ne trebuie încă 5—6 puncte pe care în cele trei jocuri ce le mai avem de susținut acasă cu **Dinamo, Petrolul** și **Farul** le putem obține, ținînd seama atît de forma bună actuală a echipei noastre, cît și de faptul că la **Petroșani** nu ne mai putem permite luxul să mai cedăm nimic din ceea ce constituie în momentul de față zestre planificată. În aceste condiții, lupta pentru evitarea retrogradării s-ar rezuma practic la numai doi concurenți. Care dintre ei va cîștiga duelul indirect și dreptul de a rămîne în „A", asta este de o importanță care se înscrie sub limita preocupărilor și intereselor noastre. Prin simplă impresie, cred totuși că **Progresul** va suporta mai ușor decît **C.F.R. Cluj**, șocul asaltului final".

## „PROMITEM O UȘOARĂ ASCENSIUNE"

Se scursese aproape două treimi din jocul de la **Bacău** și, în ciuda unei dominări copioase, pigmentată adeseori cu faze de o deosebită frumusețe spectaculară, gazdele nu reușeau să concretizeze o superioritate evidentă. Se părea de altfel că „figura" unor insuccese înregistrate pe teren propriu, în ultimul timp, este pe cale să se repete într-un meci de o importanță capitală pentru elevii antrenorului **Costică Rădulescu.** Dar a venit acel minut 60, fericit pentru băcăuani și fatal pentru **Jiul**, cînd mingea țesută cu dibăcie de **Dutan** a fost preluată și expediată apoi cu măiestrie de **EM. DEMBROVSCHI**, în plasa porții apărată cu străşnicie de **Stan.**

— **„Am simțit atunci o bucurie pe care aș asemui-o poate numai cu aceea încercată după golul în poarta lui Felix la Guadalajara, sau cel de la Novi Sad care ne-a adus victoria în meciul cu puternica echipă a Iugoslaviei"**, mărturisește vădit emoționat, în cabină, la cîteva minute după fluierul final al arbitrului **Ghemigean**, „optarul" echipei naționale. **„Ar fi totuși prea devreme și mult prea cutezător să susțin astăzi, cînd mai sînt încă cinci etape de campionat, caracterul hotărîtor al victoriei realizată de echipa mea în fața formației din Petroșani. S-ar putea vorbi cel mult de un început de clarificare a situației în zona din subsolul clasamentului. Și, cînd spun acest lucru, mă refer, în primul rînd, la noi, la Sport Club, la perspectiva obținerii unor rezultate din ce în ce mai bune care — chiar dacă programul etapelor viitoare nu ne avantajează net —, ele pot și trebuie să fie consecința directă a posibilităților mari de care dispune echipa noastră, posibilități insuficient valorificate în ultimul timp și ca urmare a tensiunii care ne-a dominat din momentul angajării în lupta pentru evitarea retrogradării. Și, în condițiile în care noi sîntem pe cale de a ne degaja, de dogoritoarea amenințare a locului 15, consider că grupul acelora direct avizați să împartă în viitorul sezon soarta C.F.R.-ului Timișoara, s-ar restrînge la trei echipe: Jiul, Progresul și C.F.R. Cluj, șansele acestora la supraviețuire în Divizia A (apreciate prin prisma valorii și programului ultimelor cinci etape) clasîndu-le în această ordine finală după un calcul, evident, al șanselor hîrtiei. Dar, așa cum am mai spus la început, toate aceste socoteli anticipate și considerații, bazate și pe elemente de ordin subiectiv, pot fi infirmate de la joc la joc. Cu o singură excepție, mai mult dorință, aceea privind echipa noastră care, sînt convins, că a depășit faza de criză din ultima vreme, promițînd chiar o ușoară ascensiune spre zona atît de liniștită de la mijlocul clasamentului".**

Sondaj de opinii realizat de **Petre GATU, Eftimie IONESCU, Mihai IONESCU** și **Mircea TUDORAN**

BUCUREȘTI. O mare și ultimă ocazie este ratată de Dinamo. Excelentul Mihai Ionescu nu mai poate interveni, dar balonul șutat de Sălceanu ieși afară din teren, pe lîngă bară! Foto: VIRGIL ONESA

## *Cazul săptămînii*

## UN ARBITRAJ CARE A VICIAT REZULTATUL

**A**m fi dorit ca în acest final de campionat, mai aprins poate ca-n alți ani în cele două „sectoare de foc" și cu perspective de... supraîncălzire în ultimele etape, să putem consemna ajutorul arbitrilor în asigurarea unei desfășurări normale a partidelor cu „miză".

Iată însă, că sîmbăta trecută trio-ul timișorean Birăescu — Blau — Boroș a ținut să risipească aceste speranțe, și să tragă un serios semnal de alarmă. N-a fost nevoie ca arbitrul să greșească de multe ori. Numai de două — trei ori, dar decisiv, suficient pentru a întoarce în favoarea unei formații un scor care surîdea celeilalte.

Acest rezultat, influențat direct de arbitraj, ridică în primul rînd o întrebare adresată colegiului central al arbitrilor: **cum a fost posibilă delegarea la un joc atît de important, și a cărui desfășurare nervoasă putea fi prevăzută, a unui arbitru aflat abia la al treilea joc al său în actualul campionat?** Nu s-a ținut seamă de lipsa de activitate în Divizia A 1970/71 ca și de insuficienta lui experiență? Faptul că a mai arbitrat la B, la C, sau la tineret-rezerve nu poate constitui un criteriu pentru că gradul de dificultate nu este același ca în Divizia A și mai ales în partide de mare importanță. Sîntem de acord să se dea încredere și posibilitate de rodare arbitrilor mai tineri și cu perspective (dacă le prezintă), dar aceasta nu se poate face în dauna unei competiții și chiar a arbitrului în cauză, pentru că — așa cum se poate întîmpla acum lui Șt. Birăescu — efectele pot fi contrarii și să ducă la ratarea unei cariere sportive.

În al doilea rînd, acest caz readuce în discuție două probleme care au făcut de multe ori obiectul unor dezbateri aprinse:

1. maximă exigență în delegări, mai cu seamă acum, în finalul sezonului, și
2. selecționarea și restrîngerea lotului de arbitri divizionari A.

De ce federația, biroul federal n-a vegheat la respectarea promisiunii făcute, anume ca în aceste ultime etape **să asigure arbitraje autoritare, delegînd conducători de jocuri capabili să asigure partide cît mai normal și mai sportiv desfășurate, ale căror rezultate să fie consecința activității echipelor și nu urmări ale unor erori de arbitraj?** De pe lista arbitrilor care au funcționat în etapa a XXV-a au lipsit destule „nume", care se bucură de aprecieri și reputație.

În sfîrșit a sosit vremea **ca lotul divizionar A să fie restrîns printr-o selecție riguroasă.** Revista noastră a mai dezbătut această problemă. Revenim cu speranța că măcar acum va fi luată în considerație. N-o impunem noi, ci faptele, realitate, viața fotbalului nostru.

Petre GATU

# CONFERINȚA DE PRESĂ DE LA F.R.F.

**● Biroul federal a hotărît menținerea lotului olimpic distinct de cel reprezentativ ● Vacanță minimă obligatorie pînă la 15 iulie ● Viitorul campionat divizionar A începe la 22 august ● Un program mai echilibrat al echipei naționale**

La sediul Federației române de fotbal a avut loc aseară o conferință de presă, condusă de tov. **MIRCEA ANGELESCU,** președintele forului de specialitate. Au luat parte tov. **ION BALAȘ,** vicepreședinte al F.R.F., **ANGELO NICULESCU** și **TITUS OZON,** antrenorii echipei reprezentative, numeroși ziariști sportivi.

Tov. Mircea Angelescu a informat presa, în primul rînd, asupra ședinței de lucru de marți după-amiază a Biroului federal, arătînd că, cu acest prilej, s-au ascultat informări ale antrenorilor Angelo Niculescu și Valentin Stănescu asupra acțiunilor din ultima vreme ale lotului A și a celui olimpic, urmate de discuții și de luarea unor hotărîri în ceea ce privește activitatea viitoare.

Ca un prim punct, s-a precizat că **Biroul federal se menține în continuare pe linia de a ne prezenta cu două formații diferite în Campionatul Europei și în preliminariile turneului olimpic.** Dar, cum însăși ideea care a stat la baza alcătuirii lotului olimpic presupunea că acest lot este și o treaptă de promovare către primul lot național, unii jucători care au evoluat recent în meciurile cu Albania vor fi chemați să facă parte și din lotul A. Este evident, vorba despre o proporție redusă, care de altfel poate fi aplicată în dublu sens, adică și cîțiva din jucătorii lotului larg al reprezentativei să poată evolua, la nevoie, în garnitura olimpică. În consecință — a spus președintele F.R.F. — și calendarul internațional pentru viitorul sezon, ca și pentru cel de primăvară 1972, va fi orientat spre **programări defalcate,** căutîndu-se ca partidele cu Danemarca să nu coincidă ca date cu cele din Campionatul Europei. Datele meciurilor din C. E. fiind de mult fixate, se va propune federației daneze ca primul joc din preliminariile J.O. să aibă loc la **10 octombrie,** iar retur-cul să se dispute la **9 sau 23 aprilie 1972.** Dacă federația daneză nu va fi de acord cu 10 octombrie, rămîne ca ambele jocuri să aibă loc în primăvară, termenul limită fixat de F.I.F.A. fiind 31 mai 1972.

Deoarece în ultimele sezoane jucătorii de Divizia A în general și cei care au făcut parte din diverse loturi reprezentative n-au beneficiat de perioade de odihnă corespunzătoare, Biroul federal (după consultări cu antrenorii echipelor vizate) a hotărît ca diviziionarele A să aibă în vara această **o vacanță minimă obligatorie de la sfîrșitul campionatului (finala Cupei României) pînă la 15 iulie,** interval în care nu vor fi aprobate turnee și nu se va permite convocarea jucătorilor pentru antrenamente.

**În ceea ce privește ediția viitoare a campionatului național s-a anunțat că data de începere a fost fixată pentru duminică 22 august.**

Încă în cursul lunii iunie, F.R.F. are intenția de a convoca pe componenții și antrenorii loturilor reprezentativ și olimpic la o discuție legată de jaloanele viitoarei activități. În ori ce caz, acțiuni ale loturilor nu vor fi prevăzute decît după începerea campionatului viitor.

Tov. Mircea Angelescu a comunicat apoi presei intenția Biroului federal de a proceda la **o revedere a orientării de pînă acum în ceea ce privește calendarul internațional al echipelor reprezentative,** în sensul unei echilibrări a lui în privința raportului dintre meciurile susținute acasă și în deplasare. Într-adevăr, privind programul echipei naționale A pe ultimele cinci sezoane (doi ani și jumătate) se constată că, **din 18 meciuri în total, numai patru au avut loc în țară, un număr de 11 întîlniri având loc pe terenul adversarului și trei (cele de la C.M.) pe teren neutru.**

Vor continua acțiunile de informare asupra jocului viitorilor noștri adversari. În acest sens, meciul dintre Finlanda și Cehoslovacia de la Helsinki va fi urmărit de antrenorul echipei naționale **Angelo Niculescu** și **prof. Nicolae Roșculeț,** iar partida dintre Danemarca și Scoția de către **Valentin Stănescu,** antrenorul lotului olimpic.

# ECHIPA CAMPIONATULUI — de la o etapă la alta

Ne apropiem de sfîrșitul campionatului și — odată cu creșterea interesului față de lupta pentru titlu, ca și de cea pentru evitarea retrogradării — cititorii revistei noastre manifestă un mare interes (mărturisit în scrisorile pe care ni le-au trimis în această privință) și față de configurația finală a „echipei campionatului", pe care am instituit-o în acest sezon.

La fel de mare este și interesul pe care-l manifestă pentru noua noastră rubrică și jucătorii de Divizia A, pentru care prezența în formație constituie un real punct de mîndrie. Mulți dintre ei ne-au declarat că această inițiativă a revistei „Fotbal" înseamnă pentru ei un stimulent în plus în realizarea unor comportări cît mai bune și — deci — pentru primirea unor note cît mai ridicate.

Profitînd de întreruperea campionatului, am trecut la o revedere a tabelelor cu note și, totodată, am procedat și la unele reconsiderări, pornite de la faptul că unii jucători evoluează în retur pe alte posturi decît cele din toamnă. De exemplu, Bojin nu mai poate concura la postul de extrem dreapta, deoarece el a jucat în primăvară numai atacant central; de asemenea, Cojocaru devenind un „libero" stabil nu mai poate ocupa în „echipa campionatului" postul de mijlocaș, etc., etc.

După reexaminarea situației (operațiune pentru care în numărul trecut n-am mai publicat formația), iată care este situația după 25 de etape:

**GHIȚĂ** (198)

**GRUBER** (185) | **COJOCARU** (191), **ANTONESCU** (191), **VLAD** (191) | **IANUL** (201) | **MOCANU** (186)

**R. NUNWEILLER** (193) — **VIGU** (183)

**INCZE** (177) **CUPERMAN** (186) | **LUPULESCU** (181) **GYÖRFI** (181)

Desigur că atît cititorii noștri, cît și jucătorii sînt interesați să afle care sînt principalii concurenți ai celor de mai sus. Le satisfacem curiozitatea:

Principalul „rival" al lui Ghiță este **Adamache** dar brașoveanul, absent la un meci, a pierdut multe puncte, avînd acum numai 186. Pentru fundaș dreapta, candidează **Pigulea** (184), **Pop** (182) și **Crețu** (181) iar pentru fundași centrali mai contează în luptă **Deselnicu** (190), **Mândoiu** (186), **Lupescu** și **Olteanu** (184).

Dintre mijlocași, pot emite pretenții **Anca** (181), **Tănase** (177) și **Beldeanu** (174). În ceea ce privește atacanții (ale căror note sînt în general mai mici decît în alte compartimente) este de subliniat media ridicată a liniei Politehnicii Iași. Primii pretendenți la un loc în acest compartiment: **Moldoveanu** (170, handicapat însă de sancțiunea de după meciul cu Progresul) și **Axente** (170).

# ● ARBITRII ● UNDE SE JOACĂ ● PALMARES ● ACELEAȘI MECIURI, ÎN TUR

## ETAPA A XXVI-a, 6 IUNIE

### ● FARUL — POLITEHNICA

**Arbitru: Gh. Limona — București (la tineret-rezerve R. Buzdun — București). Stadionul „1 Mai".**

Palmares în campionat: 17 8 2 7 26—25

ÎN TUR: **Politehnica — Farul 3—2 (0—1)** (au marcat: Caraman, Moldoveanu, Incze, Tufan și Alecu). Pe un teren desfundat, jucătorii ambelor echipe au realizat un spectacol de calitate.

### ● RAPID — STEAGUL ROȘU

**Arbitru: S. Mureșean — Turda (la tineret-rezerve: 1—2, la 19.V.). Stadionul „Republicii".**

Palmares în campionat: 25 11 5 9 39—38

ÎN TUR: **Steagul roșu — Rapid 1—1 (0—1)** (au marcat: Codreanu și Olteanu). În ciuda dominării teritoriale, gazdele n-au reușit să depășească apărarea bine organizată a bucureștenilor.

### ● PETROLUL — C.F.R. Cluj

**Arbitru: V. Dumitrescu — București (N. Stănescu — Buzău). Stadionul „Petrolul".**

Palmares în campionat: 3 0 0 3 3—3

ÎN TUR: **C.F.R. Cluj — Petrolul 3—2 (1—1)** (au marcat: S. Bretan —2, Burlacu, Moraru și Ciucu). Joc aplaudat la scenă deschisă, cu goluri multe, un meci în care „betonul" a rămas pe tușă...

### ● JIUL — DINAMO

**Arbitru: Gr. Birsan — Galați (I. Barbu — Aiud). Stadionul „Jiul".**

Palmares în campionat: 35 6 12 17 35—61

ÎN TUR: **Dinamo — Jiul 4—0 (1—0)** (au marcat: D. Popescu, Dumitrache și Sălceanu — 2). Jiul a ținut piept cu succes doar în prima repriză valului de atacuri dinamoviste. După aceea iluziile Jiului s-au spulberat.

### ● „U" Cluj — „U" Craiova

**Arbitru: A. Bentu — București (Z. Szilaghi — Oradea). Stadionul „Municipal".**

Palmares în campionat: 13 4 5 4 16—15

ÎN TUR: **„U" Craiova — „U" Cluj 1—1 (0—1)** (au marcat: Munteanu și Oblemenco). De aproape doi ani cele două universități nu s-au putut învinge una pe alta.

### ● STEAUA — F.C. ARGEȘ

**Arbitru: C. Ghiță — Brașov (T. Leca — Brăila). Stadionul „Republicii".**

Palmares în campionat: 17 9 3 5 27—18

ÎN TUR: **F. C. Argeș — Steaua 0—0.** Prezentînd în teren tot efectivul său de fundași (5 la număr), echipa bucureșteană nu și-a ascuns nici un moment intențiile defensive.

### ● U.T.A. — SPORT CLUB

**Arbitru: V. Pădureanu — București (G. Blau — Timișoara). Stadionul „U.T.A.".**

Palmares în campionat: 19 9 2 8 19—17

ÎN TUR: **S. C. Bacău — U.T.A. 1—0 (0—0)** (a marcat: Florea). Băcăuanii au obținut cu dificultate victoria într-un moment cînd nu mai credea nimeni, la o dublă gafă Lereter—Bătrîna.

### ● C.F.R. Timișoara — PROGRESUL

**Arbitru: O. Anderco — Satu Mare (M. Nicolaescu — Caransebeș). Stadionul „C.F.R.".**

Palmares în campionat: 1 1 0 0 1—0

ÎN TUR: **Progresul — C.F.R. Timișoara 0—1 (0—0)** (a marcat: Bojin). Joc fără orizont, care, probabil, s-ar fi încheiat nedecis. Victoria oaspeților a fost decisă de greșeala fundașului Grama.

## ETAPA A XXVII-a, 9 IUNIE

### ● POLITEHNICA — U.T.A.

**Arbitru: C. Petrea — București (la tineret-rezerve I. Radu — Bîrlad). Stadion 23 August.**

Palmares în campionat: 17 8 0 9 28—23

ÎN TUR: **U.T.A. — Politehnica 2—0 (1—0).** (Au marcat: Axente și Lereter din penalti). Meci dominat de gazde, pe care Axente, Fl. Dumitrescu și Domide le-au impulsionat prin șarje rapide și spectaculoase.

### ● DINAMO — RAPID

**Arbitru bulgar, nedesemnat (la tineret-rezerve: 3—0, la 25.V.). Stadionul Republicii.**

Palmares în campionat: 41 17 5 19 63—66

ÎN TUR: **Rapid — Dinamo 1—1 (1—0).** (Au marcat: Lupescu și Doru Popescu). A fost un derbi reușit, angajamentul fizic și moral al combatanților, impresionînd.

### ● „U" Craiova — C.F.R. Cluj

**Arbitru: C. Ghemigean — București (I. Chilibar — Pitești). Stadion Central.**

Palmares în campionat: 3 1 2 0 3—0

IN TUR: **C.F.R. Cluj — „U" Craiova 0—0.** C.F.R. a dominat convingător, ratînd însă exasperant. Este adevărat că și portarul Oprea a făcut o partidă magnifică.

### ● STEAGUL ROȘU — SPORT CLUB

**Arbitru: I. Rus — Tg. Mureș (A. Tudor — Sibiu). Stadion Tineretului.**

Palmares în campionat: 15 4 6 5 20—20

ÎN TUR: **S. C. Bacău — Steagul roșu 1—0 (0—0).** (A marcat: Hrițcu). Șansa a fost de partea gazdelor, care au suportat un neașteptat asalt la poarta lui Ghiță.

### ● STEAUA — PROGRESUL

**Arbitru bulgar nedesemnat (R. Stincan — București). Stadionul Republicii.**

Palmares în campionat: 27 11 8 8 50—37

ÎN TUR: **Progresul — Steaua 1—1 (0—1).** (Au marcat: Ștefănescu și V. Popescu). Partidă cu cotă scăzută de spectaculozitate. Finalul a fost incandescent, Progresul năpustindu-se spre poarta lui Suciu, obținînd egalarea în ultimul minut.

### ● „U" Cluj — FARUL

**Arbitru: I. Ritter — Timișoara (T. Cîmpeanu — Beclean). Stadion „Municipal".**

Palmares în campionat: 25 9 5 11 38—36

ÎN TUR: **Farul — „U" Cluj 2—0 (1—0).** (A marcat: Oprea). Joc frumos, cu faze de poartă numeroase, dar cu coeficient de finalizare nesatisfăcător.

### ● F.C. ARGEȘ — C.F.R. Timișoara

**Arbitru: C. Bărbulescu — București (V. Roșu — București).**

Palmares în campionat: 1 1 0 0 2—0

ÎN TUR: **C.F.R. Timișoara — F. C. Argeș 0—2 (0—0).** (A marcat: Iancu). Feroviarii n-au fost inferiori adversarilor, dar două greșeli grave ale portarului Korek au fost exploatate abil de Iancu.

### ● JIUL — PETROLUL

**Arbitru: N. Petriceanu — București (N. Mogoroașe — Craiova). Stadion Jiul.**

Palmares în campionat: 31 11 4 16 37—52

ÎN TUR: **Petrolul — Jiul 1—0 (0—0).** (A marcat: Grozea). Dominare crasă a gazdelor, dar convertită pe tabela de marcaj aproape întîmplător (luft în careu al lui Georgevici).

**N.R. Arbitrii meciurilor din aceste două etape ne-au fost comunicați la începutul acestei săptămîni. Aseară, am fost însă informați că la unele partide sînt posibile modificări.**

# SPRE ORA CLARIFICĂRILOR

**Au mai rămas doar trei etape de disputat în Divizia B şi, cum este şi normal, întrecerea apropiindu-se de final, apele au început să se limpezească. In fruntea clasamentului celor două serii, liderii — A.S.A. Tg. Mureş şi Crişul Oradea — au rămas fermi pe poziţii şi nu vedem cum ar mai putea fi detronaţi pînă la sfîrşitul campionatului.**

**Rezultatul de la Galaţi are repercusiuni dintre cele mai nefaste pentru Politehnica, devansată acum cu o „lungime" de capricioasa echipă braşoveană Metrom. Studenţii gălăţeni n-au putut înfrînge pe teren propriu ambiţia mureşenilor şi iată-i din nou „pe marginea prăpastiei".**

**In seria a doua, atît Vagonul, cît şi U.M.T. au reuşit să obţină rezultate egale la Bistriţa şi Craiova. Distanţa faţă de ocupantele locurilor 10—14 rămîne însă, în continuare, de 3 şi 4 puncte, greu, extrem de greu de recuperat.**

**Aşadar: A.S.A. Tg. Mureş şi Crişul Oradea (promovatele), Flacăra Moreni (o certitudine), Politehnica Galaţi, Vagonul Arad şi U.M. Timişoara — acestea să fie oare cele şase... necunoscute ale Diviziei B? Probabil. Sigur este însă cu totul altceva. Luîndu-se bizara măsură de a programa toate meciurile după-amiază** LA CONCURENŢĂ CU DIVIZIA A, **s-a ajuns la situaţii alarmante (pentru divizionarele B, desigur) ca cele de la Craiova şi Bacău unde, la partidele Electroputere — U.M. Timişoara şi Ştiinţa — Metalul Tîrgovişte, au asistat... 3 (trei) şi, respectiv, vreo 60—70 de spectatori!! Sînt cifre de neconceput. Cu atît mai mult, cu cît de obicei la Craiova şi Bacău, meciurile divizionarelor B au fost urmărite, în etapele trecute, de mii de spectatori.** (D. D.).

# L-AŢI UITAT PE MATACHE?

Nu-i aşa că l-aţi cam dat uitării pe MATACHE? Pe portarul acela, nu prea înalt dar bine clădit, care a apărat cu succes porţile lui F.C. Argeş, Progresul Bucureşti şi Vagonul Arad? Cînd a retrogradat Vagonul din Divizia A, acest talentat portar a coborît de pe prima scenă a fotbalului nostru într-un anonimat nemeritat. Dezlegarea tardivă acordată de clubul arădean l-a împiedicat să accepte oferta lui F.C. Argeş şi iată-l pe Matache în Divizia B, la Ceahlăul Piatra Neamţ. Ne-am gîndit că acest Matache face parte din categoria portarilor fără şansă (gen Dinu Niculescu, Opanschi, Gaboraş) care, dintr-un motiv sau altul în ciuda calităţilor de excepţie, nu s-au realizat deplin.

— Cum aperi, Matache, în Divizia B?

Tace din modestie. Ce ar fi putut să răspundă, cînd înşişi antrenorii echipelor adverse l-au elogiat în presă după meciurile cu A.S.A. Tg. Mureş, S.N. Oltenita, F.C. Galaţi, Metalul Tîrgovişte etc. Se mărgineşte la o divagaţie.

**— E mai greu la „B", între buturi. Apărările sînt mai naive, arbitrii mai părtinitori. Dar nu mă las, trăiesc o a doua tinereţe sportivă cu înţelepciunea şi rutina unui portar de 32 de ani. Nu am amintiri, am încă visuri...**

**— ?**

**— ... Să apăr din nou în Divizia A. Mă simt capabil.**

— Cu ce ocazie prin Bucureşti?

**— Am venit să predau lucrarea de diplomă la I.E.F.S. Specialitatea fotbal, bineînţeles.**

... La catedra unde este încadrat antrenorul Sportului studenţesc, Ion Motroc, am cugetat noi fără voce tare. Două examinări în faţa aceluiaşi profesor! La prima — meciul direct din etapa recent încheiată — Matache nu s-a prezentat. Cu tilc?! **(I.C.)**

# LIDERUL A MAI TRECUT UN HOP

**Politehnica Galaţi — A.S.A. Tg. Mureş 1—1 (1—1)**

**AU MARCAT:** Naghi **(min. 18)** şi Popanică **(min. 43).**

**POLITEHNICA:** Dumbrean — Rizea, TUDORIE, DIMA, Dinu — Toma, LEHĂDUŞ — MARINESCU, Besman, Popanică, Ţolea **(min. 80: Bucur).**

**A.S.A.:** Solyom — SZŐLŐSI, TOTH, ISPIR, CZAKO — NAGHI, Hajnal, Bölöny — LUCACI, Mureşan, FAZEKAS.

**A arbitrat slab** Constantin Petrea **(Bucureşti).**

Vreme urîtă (ploaie), teren îmbibat cu apă, spectatori mulţi (8 000) — iată ambianţa partidei de la Galaţi, ce avea să înlăture aproape definitiv dilema „supremaţie-supravieţuire" a celor două combatante. La sfîrşitul minutelor de joc am văzut feţele pline de noroiul ce ascundea efortul eroilor care s-au zbătut vitejeşte, pentru fiecare balon în parte, pe patinoarul creat ad-hoc. Mureşenii radiau de fericire; ceilalţi, cu capetele plecate, părăseau alene terenul, în bătaia ploii care nu contenea.

Aici, pe propriul lor teren, gălăţenii şi-au jucat poate ultima şansă de a scăpa de retrogradare. Ce folos că apărarea a luptat exemplar, iar Lehăduş a cărat balon după balon spre poarta adversă, dacă ai în linia de atac pe Popanică aflat mereu în ofsaid (de cel puţin 20 de ori, fără exagerare!) şi pe Besman „rătăcitor" pe undeva, pe la mijlocul terenului, care mai mult au încurcat acţiunile celorlalţi coechipieri! În schimb, A.S.A. ne-a impresionat plăcut printr-o disciplină de fier (sincere felicitări, mai ales că a fost de multe ori defavorizată de fluierul arbitrului C. Petrea — Bucureşti, care vedea faulturi imaginare), prin maniera de joc adecvată terenului moale (mingi lungi, strecurate abil de Naghi spre cele două vîrfuri de lance, Lucaci şi Fazekas). Este drept, militarii au fost dominaţi teritorial de o echipă dezlănţuită, dar mai puţin lucidă, iar şansa i-a ajutat de multe ori. Tot atît de bine puteau pleca de la Galaţi cu ambele puncte, dacă tuşierul C. Bizinichi nu ridica steagul la un ofsaid imaginar în min. 87, cînd Fazekas a fost autorul unui gol perfect valabil.

Aceasta a fost, pe scurt, istoria unui meci de mare luptă, desfăşurat într-un fair-play desăvîrşit, în care tactica oaspeţilor a primat în faţa haosului şi dezordinei în acţiuni a politehnicienilor. Ne pare rău că, poate, în campionatul viitor, studenţii gălăţeni vor juca în Divizia C. Dar aşa-i fotbalul, pe goluri şi pe puncte, mai ales cînd nu le obţii la timpul cuvenit.

**PAVEL PEANĂ**
corespondent

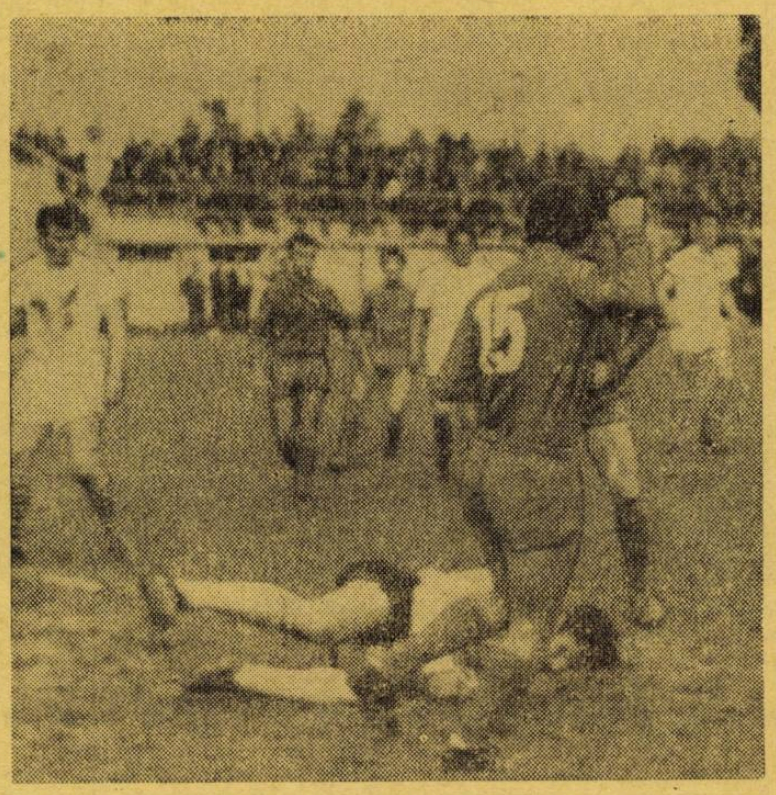

Faza din meciul **Metrom — Ş. N. Oltenita** (1—0): atac braşovean stopat de portarul advers.

Foto: **W. FEHER**

# LUPTĂ ACERBĂ PENTRU VICTORIE

**Ceahlăul P. Neamţ — Sportul studenţesc 1—1 (1—1)**

**AU MARCAT:** Ciornoavă **(min. 31)** şi Baicu **(min. 36).**

**CEAHLĂUL:** Munteanu — Mihalache, IENCSI, Gheorghe, Zaharia — NIŢA, Ştefănescu — Dragu, BAICU, CONTARDO, Chiriţescu **(min. 75: Negriţoiu).**

**SPORTUL STUDENŢESC:** ARGEŞEANU — GALL, BOC, DUMITRU NICOLAE, Jurcă — JAMAISCHI, Balaban **(min. 60: Culda)** — Bujor, Duţan **(min. 80: Sava)**, Kraus, CIORNOAVĂ.

**A arbitrat satisfăcător** C. Ghiţă **(Braşov).**

*Un teren „arat" a determinat încă din start ambele echipe să-şi cheltuiască întreaga capacitate fizică pentru a reuşi desprinderea de adversar. Partida s-a caracterizat printr-o luptă acerbă pentru obţinerea victoriei, Ceahlăul dorind să infirme „minunea" cu Metrom, iar studenţii să cucerească cele două puncte pentru a se menţine în plasa mureşenilor. Gazdele au reuşit în primele 20 de minute să acţioneze mai închegat, datorită în mare măsură talentatului Contardo, cel mai bun jucător al echipei sale, în timp ce studenţii, handicapaţi mai vizibil de starea terenului, nu şi-au putut desfăşura jocul normal. Cu toate astea, în cîteva contraatacuri, ei au fost destul de periculoşi la finalizare. La o asemenea acţiune, iniţiată de Bujor, CIORNOAVĂ (min. 31) a înscris un gol spectaculos, contestat atît de jucătorii echipei gazdă cît şi de spectatori, pentru o (imaginară) poziţie de ofsaid. Din această clipă, Ceahlăul atacă cu hotărîre pentru a restabili echilibrul pe tabela de marcaj.*

*Reuşită rapidă şi eficace, coroborată însă şi cu o greşeală a apărării bucureştene, care l-a lăsat complet liber, în careu, pe atacantul central BAICU. Şi, acesta, în minutul 36, a trimis puternic mingea în plasă.*

*În repriza secundă, oaspeţii au luptat cu disperare pentru victorie. Ultimul sfert de oră le-a aparţinut total, dar ei au ratat două ocazii clare prin Ciornoavă şi Sava.*

*Studenţii se pot declara mulţumiţi de rezultat căci nu trebuie să uităm că şi localnicii şi-ar fi putut adjudeca victoria, căreia portarul Argeşeanu i s-a opus cu înverşunare. O notă bună pentru Boc, cel mai bun jucător de pe teren, care a încîntat tribunele prin jocul său elegant şi eficace. De asemeni, demn de remarcat că partida s-a disputat într-o deosebită notă de sportivitate.*

**ŞT. SĂNDULESCU**
corespondent

## SERIA I — REZULTATE • CLASAMENTE • ETAPA VIITOARE — SERIA A II-a

Ştiinţa Bacău — Metalul Tîrgovişte 6—0 (0—0), Metrom Braşov — S.N. Oltenita 1—0 (1—0), C.F.R. Paşcani — F.C. Galaţi 2—1 (1—0), Ceahlăul P. Neamţ — Sportul studenţesc Bucureşti 1—1 (1—1), Progresul Brăila — Poiana Cîmpina 2—0 (2—0), Politehnica Galaţi — A.S.A. Tg. Mureş 1—1 (1—1), Flacăra Moreni — Dunărea Giurgiu 2—2 (2—0), Metalul Bucureşti — Portul Constanţa 0—0.

| | | | | | | |
|---|---|---|---|---|---|---|
| 1. | **A.S.A. Tg. Mureş** | 27 | 17 | 6 | 4 | 63—24 40 |
| 2. | **SPORTUL STUDENŢESC** | 27 | 16 | 5 | 6 | 39—25 37 |
| 3. | **METALUL Tîrgovişte** | 27 | 15 | 2 | 10 | 31—33 32 |
| 4. | **PROGRESUL Brăila** | 27 | 13 | 5 | 9 | 31—23 31 |
| 5. | **CEAHLĂUL P. Neamţ** | 27 | 12 | 5 | 10 | 28—27 29 |
| 6. | **FOTBAL CLUB Galaţi** | 27 | 12 | 4 | 11 | 33—31 28 |
| 7. | **DUNĂREA Giurgiu** | 27 | 12 | 4 | 11 | 26—30 28 |
| 8. | **PORTUL Constanţa** | 27 | 11 | 6 | 10 | 20—40 28 |
| 9. | **METALUL Bucureşti** | 27 | 9 | 8 | 10 | 27—20 26 |
| 10. | **C.F.R. Paşcani** | 27 | 10 | 6 | 11 | 36—36 26 |
| 11. | **Ş.N. Oltenita** | 27 | 10 | 6 | 11 | 25—32 26 |
| 12. | **ŞTIINŢA Bacău** | 27 | 9 | 6 | 12 | 33—31 24 |
| 13. | **POIANA Cîmpina** | 27 | 9 | 5 | 13 | 28—30 23 |
| 14. | **METROM Braşov** | 27 | 7 | 9 | 11 | 21—29 23 |
| 15. | **POLITEHNICA Galaţi** | 27 | 9 | 3 | 15 | 27—32 21 |
| 16. | **FLACĂRA Moreni** | 27 | 1 | 8 | 18 | 19—60 10 |

Dunărea Giurgiu — Ştiinţa Bacău, Progresul Brăila — A.S.A. Tg. Mureş, Metalul Tîrgovişte — Metalul Bucureşti, Poiana Cîmpina — Ceahlăul P. Neamţ, F.C. Galaţi — S.N. Oltenita, Flacăra Moreni — Metrom Braşov, Sportul studenţesc Bucureşti — C.F.R. Paşcani, Portul Constanţa — Politehnica Galaţi.

C.S.M. Reşiţa — Olimpia Oradea 1—0 (1—0), C.F.R. Arad — Minerul Anina 2—0 (1—0), Crişul Oradea — Corvinul Hunedoara 2—1 (0—0), Gloria Bistriţa — Vagonul Arad 0—0, Politehnica Timişoara — Gaz metan Mediaş 5—2 (3—0), Electroputere Craiova — U.M. Timişoara 0—0, Minerul Baia Mare — Metalurgistul Cugir 2—0 (1—0), C.S.M. Sibiu — Olimpia Satu Mare 2—1.

| | | | | | | |
|---|---|---|---|---|---|---|
| 1. | **CRIŞUL Oradea** | 27 | 17 | 7 | 3 | 42—18 41 |
| 2. | **POLITEHNICA Timiş.** | 27 | 14 | 9 | 4 | 41—19 37 |
| 3. | **C.S.M. Sibiu** | 27 | 14 | 4 | 9 | 49—32 32 |
| 4. | **CORVINUL Hunedoara** | 27 | 12 | 6 | 9 | 37—26 30 |
| 5. | **MINERUL Anina** | 27 | 13 | 3 | 11 | 29—28 29 |
| 6. | **OLIMPIA Satu Mare** | 27 | 12 | 3 | 12 | 28—26 27 |
| 7. | **METALURGISTUL Cugir** | 27 | 10 | 7 | 10 | 28—34 27 |
| 8. | **GLORIA Bistriţa** | 27 | 10 | 6 | 11 | 27—34 26 |
| 9. | **GAZ METAN Mediaş** | 27 | 10 | 5 | 12 | 28—40 25 |
| 10. | **MINERUL Baia Mare** | 27 | 11 | 2 | 14 | 38—33 24 |
| 11. | **OLIMPIA Oradea** | 27 | 10 | 4 | 13 | 29—32 24 |
| 12. | **C.F.R. Arad** | 27 | 10 | 4 | 13 | 22—34 24 |
| 13. | **ELECTROPUTERE Cv.** | 27 | 7 | 10 | 10 | 24—37 24 |
| 14. | **C.S.M. Reşiţa** | 27 | 9 | 5 | 13 | 32—34 23 |
| 15. | **VAGONUL Arad** | 27 | 7 | 6 | 14 | 18—35 20 |
| 16. | **U.M. Timişoara** | 27 | 5 | 9 | 13 | 22—31 19 |

Metalurgistul Cugir — Gaz metan Mediaş, Corvinul Hunedoara — Gloria Bistriţa, Minerul Anina — Politehnica Timişoara, U.M. Timişoara — C.S.M. Reşiţa, Olimpia Oradea — Electroputere Craiova, Olimpia Satu Mare — C.F.R. Arad, Vagonul Arad — C.S.M. Sibiu, Minerul Baia Mare — Crişul Oradea.

# „PREFER POSTUL DE FUNDAŞ CENTRAL"

**Meciul se terminase de un sfert de oră. Ploua cu găleata, iar întunericul cobora încetişor, punînd capăt unei zile grele pentru fotbaliştii orădeni. Odată cu ultimii jucători, părăsim şi noi stadionul, acolo unde duminică de duminică se aude freamătul tribunelor ce face să tresalte inimile fotbaliştilor. Ultimul care se îndreaptă spre autobuzul Crişului este ALEXANDRU SĂTMĂREANU, născut la 9 martie 1952, cel care prin muncă şi talent a fost selecţionat mai întîi în lotul naţional de juniori, apoi în cel de tineret.**

**— Azi te-am văzut jucînd în linia mediană, deşi nu cu mult înainte ai jucat fundaş central. Ce post preferi?**

— Fundaş central. Am debutat la juniorii Crişului pe acest post şi-mi convine cel mai mult, deoarece am posibilitatea să văd foarte bine terenul şi, în consecinţă, să acopăr zonele libere.

**— Dorinţe pe 1971?**

— În primul rînd promovarea echipei Crişul în prima divizie, iar în al doilea rînd susţinerea examenului de admitere la I.E.F.S. În cazul cînd voi intra la facultate, voi opta fireşte pentru o echipă bucureşteană, şi anume, Dinamo. Cine n-ar vrea să joace alături de Dinu, Dumitrache, Lucescu etc. într-o echipă cu renume? Orice tînăr are visul său...

**Maşina a plecat, ducîndu-l cu ea, odată cu gîndurile şi dorinţele sale, şi pe interlocutorul nostru Duminică, Crişul va susţine un nou meci, iar Sătmăreanu II, credem, îşi va aduce acelaşi aport ca şi pînă acum în drumul formaţiei orădene, spre „A". Pe urmă...**

**P. PAVEL**

# PAŞCANI, UN ORĂŞEL „CONTAMINAT" DE FOTBAL

Întîlnire pe culoarele federaţiei cu antrenorul MARIN ALEXANDRU, care în îndelungata sa activitate în divizia secundă a antrenat doar două echipe, pe Metalul Tîrgovişte şi C.F.R. Paşcani.

**— Da, doar două, cu amintiri plăcute de la ambele. La Paşcani, unde funcţionez acum, am o echipă destul de bună, cu toate că ocupă un loc în a doua jumătate a clasamentului. Este greu să alcătuieşti un 11 valoros într-un astfel de orăşel de provincie. Tentaţiile oraşelor mari sînt mai puternice şi jucătorii valoroşi pleacă ici şi colo. De la Paşcani au plecat în Divizia A Lupulescu, Sălceanu, Hriţcu, oraşul nostru a contribuit la recunoaşterea calităţilor lui Contardo şi Gheghe etc., etc. Mîndria noastră, de a avea un jucător în lotul naţional de juniori pentru meciul cu Portugalia este mare. Înseamnă că la Paşcani există un focar pentru fotbal, un focar care ar trebui şi mai mult sprijinit. Jucătorul de care vorbesc este Blejuşcă. Să-l adaug şi pe Cosma, un stoper talentat, pe care vrea să-l promoveze Dinamo Bucureşti.**

— Aţi vorbit de mîndria oraşului...

**— Da. Aşa cum am spus, oraşul nostru are o activitate fotbalistică bogată. Avem aci formaţia C.F.R. în Divizia B, I.T.A. în Divizia C, iar echipa de juniori a clubului feroviar s-a clasat pe un loc fruntaş în seria sa din campionatul republican. Antrenor este fostul meu jucător,** Simina.

— Cum explicaţi această frumoasă dezvoltare a fotbalului la Paşcani?

**— Nu este vorba numai de munca celor cîţiva antrenori care activăm acolo, ci şi de tradiţia trasată de tehnicieni, care au activat cu ani în urmă la Paşcani şi de care şi acum se vorbeşte numai în cuvinte frumoase. Este vorba de Ion Bălănescu, de Gică Bărbulescu.**

— Privind pe C.F.R. Paşcani, ce probleme vă frămîntă în clipa de faţă?

**— Fireşte, calitatea jocului, îmbunătăţirea locului în clasament, dar şi promovarea în prima echipă a junioritor Spătaru, Artenie şi Damian, ultimul împrumutat pentru un an, pentru rodare, la I.T.A. Să sperăm că ne vom atinge obiectivele. (M.T.)**

**COINCIDENȚĂ DE BUN AUGUR:**

# DIN NOU DANEMARCA, ÎN PRELIMINARIILE J. O.

**• NUMEROȘI INTERNAȚIONALI A ÎN SELECȚIONATA OLIMPICĂ DANEZĂ • O CALIFICARE ANTICIPATĂ • TERMEN LIMITĂ DE DISPUTARE: 31 MAI 1972**

Așadar, spre satisfacția tuturor, „olimpicii" noștri au învins la Tirana cu același scor ca la București, deși erau conduși la pauză de un adversar robust, deosebit de avîntat acasă la el, unde R.F. a Germaniei a smuls cu greu o victorie cu 1—0, iar Polonia s-a mulțumit cu un draw (1—1). De aceea, rezultatul obținut este și mai valoros și dă speranțe de reușită și în turul al doilea al preliminariilor.

## DIN NOU CU DANEMARCA !

Viitorul adversar ne este cunoscut: Danemarca, cu care în 1963 a trebuit să disputăm trei meciuri pentru a obține calificarea pentru J. O. de la Tokio. La Copenhaga am învins cu 3—2, la București am pierdut cu același scor și am izbutit să ne eliminăm adversarul la Torino, în al treilea joc și după prelungiri. Și-acum, iată-ne din nou față în față, în același scop: calificarea pentru München 1972. Vă reamintim, Danemarca a trecut în primul tur peste echipa amatoare a Elveției, în fața căreia totuși a pierdut primul meci, cu 2—1, dar pe care a întrecut-o net (4—0) în al doilea.

## „MINUNEA DE LA VEVEY" NU S-A REPETAT

Danezii au motive să fie acum extrem de grijulii în pregătirea echipei lor olimpice (care cuprinde și numeroși internaționali A, pentru că fotbalul are un statut amator în Danemarca). Au la... activ trista experiență a primului meci cu Elveția de la Vevey, unde — deși superiori tehnic și tactic — au pierdut totuși în fața unei echipe modeste cu 2—1 rezultat pe care presa elvețiană la apreciat ca o „minune" și care a provocat în Danemarca o veritabilă revoltă. Echipa a fost modificată de selecționeri, introducînd mai mulți internaționali reputați și la 5 mai „minunea de la Vevey" nu s-a mai repetat.

## 18 JUCĂTORI ÎN DOUA MECIURI

Lipsa vigoarei și a hotărîrii în joc a făcut ca echipa care a jucat la Vevey să fie modificată în șase posturi. Pentru documentarea cititorilor noștri redăm ambele formații, indicînd în paranteză numărul de selecționări al jucătorilor (la A și în olimpică):

La Vevey: **B. Hansen** (1) — **E. Sandvad** (1) — **J. Larsen** (27), **P. H. Frederiksen** (4), **T. Nielsen** (17) — **B. Outzen** (5) **J. J. Hansen** (32) — **M. Olsen** (5), **B. Nielsen** (4), **Nygaard** (4), **Dahl** (debutant).

La Copenhaga: **Hagenau** (debutant) — **SANDVAD — J. LARSEN, Toft** (debutant), **J. Rasmussen** (4) — **J. Hansen** (2), **OUTZEN — OLSEN O. Forsing** (2), **B. NIELSEN, Printziau** (debutant), înlocuit apoi cu **Petersen** (16).

De aici rezultă și modul de așezare al danezilor, mai ales în apărare: 1—1—3—2, adăugînd varianta impusă de joc 1—1—3—3, precum și faptul că lotul cuprinde numeroși internaționali A. De altfel, nouă fotbaliști au participat la meciurile Danemarcii în preliminariile campionatului Europei, cu Portugalia (de două ori), Scoția și Belgia: **Sandvad** (..libero"), **Frederiksen, T. Nielsen, Outzen, J.J. Hansen, Olsen, B. Nielsen** și **Rasmussen.**

## UN PRONOSTIC CONFIRMAT

Presa din Copenhaga, comentînd favorabil calificarea echipei României după victoria de la Tirana, subliniază că pronosticul său s-a realizat. Danezii au anticipat succesul nostru, considerînd că — după valoarea fotbalului românesc — participarea lor la München va fi decisă de dubla întîlnire cu România. **„De data aceasta, însă, va trebui să ne pregătim și mai serios, pentru că echipa României nu-i Elveția, în fața căreia totuși am pierdut odată".** Acesta este tonul general cu care se vorbește în prezent în presa și cercurile fotbalistice daneze.

## CÎND JUCĂM ?

Regulamentul turneului olimpic stabilește un termen limită pentru jocurile turului al doilea: 31 mai 1972. Deci, pînă la această dată trebuie disputate ambele confruntări și, eventual, barajul. De altfel, federația daneză (anticipînd calificarea României) a și propus, cu mult înainte de jocurile cu Albania, o dată pentru prima partidă: 17 octombrie. Ulterior, ea a revenit cu altă propunere: 29 septembrie și 14 noiembrie, exact cînd echipa noastră A joacă cu Finlanda și Cehoslovacia în campionatul Europei. Contrapropunerile noastre le anunțăm în altă pagină a revistei. Tratativele sînt în curs. Urmează să se stabilească și locul primului meci, la Copenhaga sau București. Poate că în această privință va fi luat drept criteriu faptul că Danemarca a susținut primul joc în turul I în deplasare, iar noi acasă.

**Danezii joacă foarte bine grupați în apărare. Iată o dovadă în această fotografie, din partida Danemarca — Elveția 4—0. Elvețianul Bovy (în tricou alb) este înconjurat (de la stînga la dreapta) de Sandvad, Toft și Jan Larsen.**

• Antrenorii echipei Cehoslovaciei, **L. Novak** și **L. Kaciani**, au elaborat un întreg plan de lucru avînd ca obiectiv final campionatul mondial din 1974. În primul rînd au alcătuit un lot de 52 de jucători (plus 27 în cel de tineret) care vor fi urmăriți permanent și supuși periodic unor stagii de pregătire: **Viktor, Vencel, Fleșar, Dobias, Binovsky, Desiatnik, Adamac, Hagara, Hrivnak, Rusnak, Jokl, Kabat, Karko, Kuna, Pollak, Stratil, Taborsky, Fr. Vesely, Jan Ciapkovici, Geleta, Hrdlicka, Jurkanin, Koubek, Mareș, Mutkovici, Pivarnik, Plass, Sedlacek, Szikora, St. Tomanek, Vitu** și **Migas** (în momentul cînd se va restabili de pe urma accidentului suferit). Paralel, antrenorii federali și colegii lor din comisia tehnică vor urmări diferite jocuri internaționale și în primul rînd pe cele ale adversarilor viitori ai echipei cehoslovace. La meciul **Finlanda — România**, de pildă, va asista antrenorul principal **L. Novak.**

## DE PRETUTINDENI

• Sferturile de finală ale Cupei URSS opun următoarele echipei: **Neftci — Zenit Leningrad, Dinamo Tbilisi — Torpedo Moscova, Spartak Moscova — Kairat** și **S.K.A. Rostov — Sahtior.**

• Al 13-lea campionat al Asiei pentru reprezentativele de juniori a fost cucerit de selecționata Israelului, care — în finală — a dispus cu 1—0 de echipa Coreei de Sud. Turneul final a avut loc la Tokio.

• Începînd din toamnă, U.E.F.A. proiectează o modificare interesantă a regulamentelor „Cupei campionilor europeni" și „Cupei cupelor" în ce privește calificarea echipelor. Este vorba ca **semifinalistele ediției precedente să fie calificate direct în optimile ediției următoare**, bineînțeles în cazul cînd ele sînt campioane sau deținătoare ale Cupei. Comitetul executiv U.E.F.A., căruia îi va fi supusă propunerea, urmează să ia o decizie definitivă.

# DESPRE CONDIȚIA ANTRENORULUI VIITORULUI

**CRÎMPEIE DINTR-O CONVORBIRE CU DOCTORUL FINO FINI, DIRECTORUL CENTRULUI TEHNIC DE LA COVERCIANO**

Printre școlile de renume în materie de perfecționare a antrenorilor, aceea de la **Coverciano**, cartier mărginaș al **Florenței**, ocupă un loc de frunte. Ea își dispută întîietatea în materie cu școala de la **Köln** sau cu aceea de la **Southampton**. Dovada că Centrul tehnic al federației italiene se bucură de o faimă apreciabilă o constituie faptul că, la anualele sale cursuri, ne referim la cele pentru categorie superioară a tehnicienilor, asistă cu regularitate un mare număr de antrenori de peste hotare care, cu dovada absolvirii acestei sesiuni de înaltă calificare, dispun de un convingător argument, de o recomandare pretutindeni apreciată și luată în considerare.

Am vizitat, recent, Coverciano, și am avut o îndelungată convorbire cu doctorul **Fino Fini**, personalitate marcantă a fotbalului italian, directorul centrului, medicul șef al federației italiene.

Vă prezentăm un crîmpei din interviul luat cu acest prilej specialistului nu numai în medicina sportivă, ci în problemele de organizare sportivă și, mai ales, de calificare a antrenorilor.

**— Care credeți că este, actualmente, condiția antrenorului de performanță?**

— Depășind de mult faza jocului de simplu divertisment, fotbalul a devenit, la nivelul marilor campionate, o disciplină de extremă precizie, de amănunțit program de pregătire, un proces complex — sub toate aspectele vieții lui — chiar dacă natura sa lasă să se creadă că hazardul intervine încă în stabilirea ierarhiei valorilor. Este o simplă aparență; mai curînd sau mai tîrziu, valoarea apare și pe tabela de marcaj. Nu cunosc vreun caz care să mă contrazică. Așa fiind, necesitățile riguroase ale rămînerii în sfera marii performanțe, pretind ca antrenorul modern să fie un om de o desăvîrșită capacitate, atît teoretică cît și practică. Cu foarte mici excepții, de altfel, asemenea tehnicieni se află la cîrma echipelor din prima divizie a fotbalului italian. De altfel întregul proces al înaintării pe scara calificării, în cadrul școlii noastre de la Coverciano, ține seama de această lege vitală. Dacă la categoriile inferioare pretindem — ca o condiție sine qua non, ACTIVITATEA PRACTICĂ, MUNCA CU ECHIPELE — cu cît înaintăm spre categoriile superioare, condiția aceasta trebuie să fie egalată de aceea a pregătirii teoretice. Așa se face că deținătorii diplomelor superioare sînt cu toții foști, efectiv, practicanți ai fotbalului — mai mult sau mai puțin renumiți — și, în același timp, cunoscători ai problemelor complexe ale profesiei, de care vorbeam mai sus.

**— Există, după dvs., o tendință de a se ajunge la cursuri de perfecționare internaționale, oficiale, ale antrenorilor europeni?**

— Cu siguranță. De altfel, dacă observați numai modul cum, sub aspectul prezentării concluziilor metodice, s-au desfășurat lucrările după Campionatul lumii din 1966 și cum au fost organizate ele după **Mexic**, se vede net drumul forului internațional de a trece spre faza cînd tehnicienii săi de frunte vor fi pregătiți, în mod obligatoriu — în afara calității propriu-zise, ca să-i spun așa, din țara respectivă — prin colocvii, seminarii și chiar cursuri de lungă durată, de organizare internațională, cu programe unificate, cu bibliografii de asemenea elaborate de un organ de specialitate F.I.F.A. Chiar anul acesta se vor desfășura trei mari cursuri U.E.F.A., cursuri considerate oficiale. Eu cred că va veni o vreme cînd toți antrenorii echipelor din prima divizie de pe continentul nostru vor trebui, în mod obligatoriu, să dețină și diplome internaționale, aceste diplome F.I.F.A. Fotbalul nu reprezintă un caz izolat; e o realitate pe care alte domenii ale vieții au și depășit-o.

**— Coverciano reprezintă un punct de sprijin, socotim, pentru această viitoare etapă a instruirii antrenorilor?**

— El încearcă și acum să fie. Cursurile noastre de vară au diplomați în toată lumea. Și, iată, mi se oferă prilejul să spun că, printre cei mai merituoși oaspeți ai noștri s-au numărat și antrenorii români **Traian Ionescu** și **Dumitru Macri**, șefi de promoție ale respectivelor cursuri, cărora le transmit și pe această cale urările mele de succes. Așa cum i-am văzut lucrînd, citind, instruindu-se, sînt sigur că au deschisă calea reușitei în profesia lor...

. . . . . .

Părăsind biroul directorului centrului tehnic de la Ceverciano aveam să întîlnesc, pe distanța a cîtorva zeci de metri, mari celebrități ale fotbalului peninsular: **Valcareggi, Sarti, Piola**, iată trecătorii cu care m-am încrucișat. Eram — doar — în inima fotbalului italian...

**Eftimie IONESCU**

**VĂ PREZENTĂM CLUBURI CELEBRE**

# LEEDS UNITED

**Leeds United** echipa în care joacă celebrul **Jackie Charlton**, cea mai „la modă" echipă a **Marii Britanii**, este în același timp și una dintre cele mai ghinioniste, făcîndu-și în anii din urmă o specialitate din a pierde „pe potou" competiții pe care le-a dominat cu autoritate. Nu mai departe decît în recent încheiata ediție a campionatului **Angliei** și-a confirmat „specialitatea" pierzînd titlul după... trecerea potoului cînd noua laureată, **Arsenal Londra**, și-a disputat (și cîștigat) restanța decisivă cu **Tottenham Hotspurs.**

Sezonul 1969—70 a fost poate cel mai nefericit din întreaga istorie a echipei lui **Jackie Charlton.** La un moment dat, către finalul sezonului, **Leeds United** lupta cu cele mai mari șanse pe trei fronturi: campionatul și cupa precum și **„Cupa campionilor europeni"**, unde participa pentru prima oară! Dar, rînd pe rînd, **Everton** în campionat, **Chelsea** în cupă și **Celtic Glasgow** în **„Cupa campionilor europeni"** spulberă frumosul vis al acestui „triple" băieților lui Don Revie!

Sezonul recent încheiat, **Leeds** l-a început la fel de furtunos ca și pe cel precedent, dar, după ce a fost sezonal eliminată din **„Cupa Angliei"** de către o echipă din liga a patra, **Colchester**, a pierdut, așa cum am spus la început, și campionatul. A avut în schimb o excelentă comportare în **„Cupa europeană a tîrgurilor"** din care se pare că și-a făcut o specialitate. Și finala pe care o dispută cu **Juventus Torino** este cel mai bun prilej pentru **Leeds** de a demonstra această specialitate „a casei".

## LOTUL ECHIPEI ȘI SCURTĂ PREZENTARE A JUCĂTORILOR

PORTARI: **Gary Spracke:** unul dintre cei mai buni portari ai **Angliei**, internațional, curajos, elastic, imbatabil la mingile înalte, joacă mai ales pe linia porții. **David Harvey:** mai tînăr decît colegul lui dar și mai talentat. A jucat de mai multe ori în prima echipă avînd comportări excelente.

FUNDAȘI: **Paul Madeley:** apărător prin excelență ofensiv. Internațional. **Terry Cooper:** unul dintre cei mai buni jucători ai echipei, foarte ofensiv, titular în echipa națională al cărui stîlp în apărare este de mai multă vreme. **Paul Reaney:** jucător tînăr extrem de valoros, a avut o ascensiune fulminantă fiind selecționat în echipa națională pentru **C.M.** din **Mexic**, unde pleca în mod cert ca titular, dar cu puțin timp înainte și-a fracturat un picior. **Jackie Charlton:** celebritate mondială; nu mai are nevoie de prezentare.

MIJLOCAȘI: **Billy Bremner:** creierul echipei, de nenumărate ori internațional, foarte ofensiv, căpitan. **Norman Hunter:** mijlocaș defensiv, valoare sigură a echipei, internațional. **Johnny Giles:** mijlocaș ofensiv, internațional irlandez.

ATACANȚI: **Micky Jones:** atacant central, transferat de la **Sheffield United** pentru o sumă record. Bun tehnician, impresionantă forță de percuție. **Terry Hibbit:** extremă și atacant central. Valoare certă a echipei, așteaptă cu justificare chemarea la echipa națională. **Rodney Belfitt:** deosebit simț al golului, mereu printre fruntașii clasamentului golgeterilor. **Alan Clarke:** achiziționat de la **Leicester City.** Unul dintre cei mai buni jucători ai echipei și ai reprezentativei engleze. **Peter Lorimer:** jucător mai puțin dotat tehnic dar considerat a avea cel mai puternic șut din Anglia. **Mike Bates:** extrem dreapta, bun tehnician, deosebit de incisiv. **Eddie Gray:** aripă stîngă, viteză debordantă, șut puternic.

**Director tehnic: Don Revie.**

**Leonida TONCU**

# extern MAGAZIN extern

## ARSENAL, ÎN TIMPUL VACANȚEI

Ce face echipa — senzație a sezonului englez, **Arsenal**? Mai întîi a anulat un voiaj, care prevedea și turnarea unor scene de film, la **Lisabona**, unde trebuia să aibă loc o partidă amicală cu **Benfica**; jocul a primit o aminare pînă în luna iulie. Motivul? Starea de excesivă oboseală a jucătorilor... (Numai că mulți dintre ei au avut un „supliment" de partide, în cadrul campionatului inter-britanic). Pînă la 31 iulie data pomenitului meci cu formația lui **Eusebio, Arsenal** are agenda totalmente liberă. După 31 iulie, campionii Angliei vor putea fi văzuți de spectatorii din **Rotterdam** în compania lui **Feyenoord**. Mai este vorba, și de un meci cu **Celtic** pentru atribuirea simbolicului titlu de campioană britanică. Dar, în săptămînile vacanței, antrenorii clubului londonez caută neîncetat tinere talente. Recent, **Arsenal** a și obținut asentimentul părinților unui școlar, **Lester Snapes**, în vîrstă de 13 ani, care se anunță un mare golgeter. În decursul unui sezon, în campionatul școlarilor din **Colchester** el a marcat 152 de goluri!

●În fotografie, golul marcat de **GRAHAM** (Arsenal) în recenta finală a Cupei, cîștigată de „tunari" cu 2—1, în fața lui Liverpool.

## PRIMUL AJUTOR, PRIMELE REGRETE

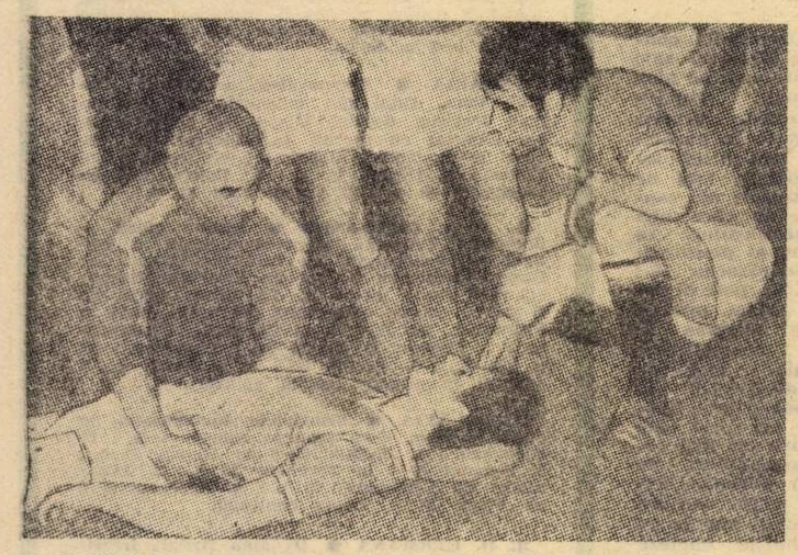

Șocat, într-un duel cu adversarul său direct, **Jacky Simon, (Red Star)**, internaționalul **Largué (St. Etienne)** primește primele îngrijiri de la masorul clubului. Lîngă acesta, îngrijorat, chiar autorul loviturii. Din fericire accidentul n-a fost de loc grav.

## SALTUL BUCURIEI...

S-ar părea că această fotografie reprezintă un placaj, unul din procedeele des folosite la rugbi. În realitate este cu totul altceva; prezintă momentul unui gol victorios, marcat într-un joc din campionatul regional din **Olanda**. În timp ce autorul golului se afla la pămînt, un coechipier a sărit — de bucurie — asupra lui printr-un salt spectaculos. Cel care l-a suportat însă, numai bucuros n-a fost...

## CANDIDATURĂ LA TROFEUL „FAIR-PLAY"

Luptă mare pentru titlul de campion în **R. F. a Germaniei** între **Borussia Mönchengladbach** și **Bayern München**. Cum prima echipă a pierdut la masa verde două puncte în partida cu **Werder Bremen** din cauza unui amuzant incident pe care l-am relatat la timpul potrivit, (o poartă s-a rupt cu puțin timp înainte de terminarea jocului), echipa lui **Beckenbauer** i-a egalat la puncte pe adversarii săi și are mari șanse de a-și adjudeca titlul. În fața acestei perspective, reacția conducerii lui **Bayern München** a fost pe cît de neașteptată pe atît de sportivă: un reprezentant autorizat al acestuia a anunțat că nu poate accepta ca echipa să cîștige la masa verde un titlu de campioană și în cazul în care **Bayern München** nu va întrece în campionat pe **Borussia Mönchengladbach** cu cel puțin două puncte va cere ca, **pentru atribuirea titlului, să se dispute un meci de baraj între cele două echipe.**

Atitudinea clubului **Bayern München** este demnă de tot respectul și, în cazul în care ea va fi pusă în practică, echipa bavareză își va pune o serioasă candidatură la trofeul „fair-play".

## S-A AUTOPEDEPSIT...

Un caz cu totul ieșit din comun s-a înregistrat în **Argentina**. Portarul **Juan Alvarez**, de la **F.C. Pachado**, căpitan al echipei în același timp, a pus să i se tatueze pe piept numerele 24:146. Ce reprezintă ele? Raportul golurilor date și primite de echipa lui **Alvarez**. Foarte abătut de marele insucces al formației sale, de care se socotește principal vinovat, nefericitul portar a vrut, în felul acesta, să se... autopedepsească. **„Nu voi uita, în modul acesta, toată viața, sezonul cel mai nefericit din viața mea..."** a declarat **Alvarez** ziariștilor care l-au vizitat îndată după operația de tatuare.

● UMOR ● UMOR ● UMOR

**Marcajul om la om...**
(După **„Labdarugas"-Budapesta**)

## UN GOL = DOI DINȚI

Golul pe care internaționalul **Künzli** îl marchează, în fotografia alăturată, în partida **Elveția — Polonia**, l-a costat doi dinți pe atacantul formației-gazdă. Din reluarea cu capul el s-a ciocnit cu unul dintre fundașii adverși, ciocnire involuntară, și astfel stomatologul lui **Künzli** a avut de lucru după partidă.

## ÎNVINȘI ȘI ÎNVINGĂTORI...

Imaginea, extrem de sugestivă pentru ceea ce se întîmplă, de regulă, într-un meci de fotbal. Peste portarul (dreapta jos), învins de minge și căzut cu fața la pămînt — simbol al decepției —, atacantul autor al golului se îmbrățișează, de bucurie, cu un coleg de echipă. Momentul golului a fost „prins" de pelicula la meciul **Bayern München — Schalke 04**, iar actorii scenei contrastelor sînt, de la stînga la dreapta, **Gerd Müller, Brenninger** și portarul echipei **Schalke, Nigbur**.

## FINAL DE STAGIUNE

Așa s-a terminat campionatul pentru **Gianni Rivera**. Rănit grav în meciul cu **Varese**, el părăsește pe brațe stadionul. Pus în ghips, internaționalul lui **A.C. Milan**, n-a mai apărut pînă la terminarea sezonului. Reintrarea, la toamnă, cînd este posibilă transferarea lui pentru un alt club, este unul dintre evenimentele care stîrnește multă mirare în cercurile fotbalistice din peninsulă.

● Un alt record stabilit de **Gordon Banks**, după cel din meciul cu **Grecia** și de care am vorbit într-unul din numerele noastre precedente. În meciul cu **Malta**, portarul reprezentativei **Angliei** a fost în posesia mingii de numai patru ori, dintre care de trei ori în urma paselor... unor coechipieri.

● La **Gibraltar** va avea loc, în zilele de 7—9 august a.c., un mare turneu internațional de fotbal la care vor lua parte, printre altele, echipele **Rapid Viena, F.C. Valencia** și **Sporting Lisabona**.

● Nemulțumiți de comportarea echipei lor favorite, **Messina**, un grup de înfocați suporteri au găsit cu cale să se răzbune pentru rezultatele slabe obținute de aceasta... dînd foc unei părți a tribunei principale a stadionului din oraș.

● Pentru a reprima jocul dur, cărula arbitrii autohtoni nu-i mai pot face față, federația mexicană a hotărît ca acum, cînd campionatul național a intrat într-o fază decisivă, să facă apel la patru dintre cei mai buni „cavaleri ai fluierului" de peste hotare.

● Alte 14 federații s-au înscris la Campionatul mondial de fotbal ediția 1974. Acestea sînt: **R.D.G., Argentina, Camerun, Etiopia, Franța, Ghana, Ungaria, Israel, Jamaica, Luxemburg, Malaezia, Peru, Portugalia** și **Iugoslavia**.

● Cîștigînd campionatul **Angliei** din acest an, **Arsenal** a stabilit un record, fiind singura echipă din insulă care are la activ opt titluri ale țării. În ceea ce privește **„Cupa Angliei"** recordul îl deține **Aston Villa** care, de-a lungul existenței sale, a intrat de șapte ori în posesia invidiatului trofeu.

● În urma unor conflicte cu conducerea clubului **Beerschot** (Belgia) pe care a acuzat-o că tratează cu atenție deosebită pe jucătorii străini din echipă în detrimentul celor autohtoni, căpitanul echipei, internaționalul **Verheyen**, a demisionat, transferîndu-se la fosta campioană, **Anderlecht. Un** alt internațional, **Raskin**, a trecut și el la **Herentals**, club din divizia secundă al cărui președinte este fostul campion mondial de ciclism **Rick van Looy**.

**FOTBAL**
REDACȚIA ȘI ADMINISTRAȚIA
Str. V. Conta nr. 16, etajul V, București,
Sectorul I. Telefoane: 11 10 05 (centrală)
12 95 96

# IMPRESII ALE LUI DUMITRACHE DUPĂ FESTIVALUL IAŞIN

**● ALĂTURI DE MARII FOTBALIŞTI AI LUMII, LA HOTELUL METROPOL ● O CUPĂ PENTRU SĂRBĂTORIT, DIN PARTEA JUCĂTORILOR ROMÂNI ● „PLACHETELE IAŞIN"**

După prezența într-un turneu final al **C. M.** — prezență așteptată timp de 32 de ani — în sfîrșit fotbalul nostru a avut cu prilejul **Festivalului Iașin**, la 27 mai un reprezentant al său în „echipa lumii": **FLOREA DUMITRACHE**, tînărul atacant al lui **Dinamo București** și al echipei naționale, a reprezentat soccerul din țara noastră.

Au mai fost propuneri de jucători români pentru diferite selecționate ale **Europei** sau ale lumii. Cu vreo două decenii în urmă s-a vorbit despre **Marian**, apoi despre **Petschovski**. Dar ambele propuneri au rămas în stadiul de proiect.

Acum, **Dumitrache !** A doua zi după ce a împlinit 23 de ani, iată-l la **Moscova**, invitat de onoare al lui **Iașin**. L-am văzut pe ecranele televizoarelor, cot la cot cu **Gerd Müller**, cu **Bobby Charlton**, cu **Geaici**, pe un post neobișnuit pentru el: extremă dreaptă. La înapoiere, o discuție de cîteva minute pentru fixarea momentului.

**„Se simțea, la Moscova, atmosfera unui mare eveniment sportiv. La hotelul „Metropol" din imediata apropiere a Pieței Roșii, acolo unde au fost găzduiți toți invitații lui Iașin, a domnit tot timpul o atmosferă de sărbătoare. Sute și sute de amatori de autografe blocau intrarea. Miercuri, înainte de meci, cu toții am luat parte la un antrenament de acomodare, de cunoaștere. Erau atîtea stiluri de joc care trebuiau uniformizate. Treaba a mers însă mai ușor decît se aștepta Rajko Mitici, antrenorul selecționatei: după zece minute am început să ne înțelegem"**, spune Florică.

— Cu care dintre iluștrii parteneri de joc te-ai înțeles mai bine pe teren ?

**— Cu Bobby Charlton și cu Müller. Și în afara meciului Bobby a fost prietenos cu mine, și-a amintit de meciurile în care am fost adversari, de golul marcat de mine lui Banks, pe Wembley din 11 m.**

— Dar Iașin ?

**— El, care a jucat atîtea și atîtea meciuri în tot felul de competiții, de la cele raionale la campionate mondiale, era emoționat ca un copil în ajunul primei zile de școală. Tot timpul a fost alături de invitații săi, a fost o adevărată gazdă.**

— Bănuiesc că după joc i s-a organizat o festivitate...

**— A fost un banchet, prilej cu care Iașin a fost felicitat atît de oficiali, cît și de noi, de participanții la sărbătorirea lui. Am luat și eu cuvîntul și i-am înmînat din partea mea și a fotbaliștilor români o cupă foarte frumoasă. La rîndul lui, Iașin a oferit fiecărui participant la „meciul vieții sale" cîte o plachetă. Pe o parte este autograful lui, pe cealaltă se găsește gravat un text în legătură cu evenimentul care a pus-o în circulație.**

— Cum te-ai simțit atunci cînd ai fost invitat ?

**— Firește, onorat. Și de invitație și de faptul că voi juca alături de atîtea personalități ale fotbalului mondial. De aceea am răspuns cu cea mai mare bucurie la chemarea lui Iașin.**

I-am mulțumit lui **Dumitrache** pentru interviu și i-am urat cît mai multe astfel de selecții care-l onorează pe el și fotbalul românesc. **(m. t.)**

## DIN FOTBALUL INTERNAȚIONAL

**ANTILELE OLANDEZE.** — Luna aceasta, federația de specialitate — cu sediul la Curacao — își serbează a **50-a** aniversare. Cu acest prilej Confederația de fotbal a Americii de Nord, Centrale și Caraibelor va organiza un congres extraordinar la Curacao.

**CEHOSLOVACIA.** — Fotbalul feminin a luat o mare dezvoltare. În prezent activează 465 de echipe, participante la un campionat pe zone.

**R. F. A GERMANIEI.** — H. Schön și-a început de pe acum pregătirile în vederea campionatului mondial 1974. În afara partidelor din Campionatul Europei, federația a perfectat jocuri amicale care au ca scop verificarea și rodarea unor jucători selecționabili. Pentru luna aceasta, sînt prevăzute două asemenea meciuri, cu Norvegia (22 iunie) și Suedia (27 iunie), în cadrul unui turneu. Alte întîlniri perfectate: cu Anglia la 28 martie 1973, la Londra, cu revanșă la sfîrșitul lui 1973 sau începutul lui 1974. Pentru aceeași perioadă federația vest-germană a intrat în tratative cu forurile din Brazilia, Italia, Suedia și Peru, care au acceptat în principiu. Partidele se vor disputa pe stadioanele care vor găzdui campionatul mondial. În felul acesta se va face și o verificare organizatorică a acestor stadioane.

## FORMIDABILUL FINIȘ AL ENGLEZILOR

# CHELSEA, TURNEUL U.E.F.A., PROBABIL LEEDS

DON REVIE — antrenorul lui Leeds United

**Wembleyul** găzduiește astă seară singura finală continentală în care fotbalul englez nu este reprezentat. Tocmai aceea care se desfășoară pe pămîntul său! Pentru că, așa cum bine știm, în celelalte partide ultime ale competițiilor continentale, echipele din insulă au fost sau sînt prezente. **Chelsea** a adus la **Londra „Cupa cupelor"**, iar **Leeds United**, după acel 2—2 de la **Torino**, are mari șanse să-i imite performanța în privința **„Cupei europene a tîrgurilor"**. Depeșele ne-au înștiințat că, în Turneul **U.E.F.A.**, reprezentativa **Anglici** a repurtat nu numai o victorie necontestată pe tabelele de marcaj, ci și un succes al calității, prin meciurile oferite pe stadioanele cehoslovace. Adăugați evoluția normală, așteptată, a primei reprezentative în **„Campionatul Europei"** și veți avea imaginea acestui final de sezon excelent al fotbalului englez.

—

Cunoscutul comentator de la radio **Belgrad, Radivoje Markovici**, consideră — într-o trecere în revistă a sezonului european — că **„...fotbalul englez marchează o neobosită continuare a ofensivei sale pentru afirmarea pe plan internațional. Izolării dintr-o vreme, urmată de o reținere în participare, i-a luat acum locul un interes, față de marile întreceri ale continentului, pe care nici grupul entuziaștilor, în marele cor al pesimiștilor, nu îndrăznea să-l anticipeze. Se pare că publicul s-a arătat, primul, doritor de intrarea în circuitul competițiilor continentale, cluburile nefăcînd decît să-i urmeze impulsurile"**. Interesantele aprecieri ale unuia dintre cei mai reputați comentatori de fotbal din **Europa**, explică în largă măsură entuziasmul și atenția cu care cluburile engleze — alături de celelalte, din insulă — s-au întors spre cupele europene. Ascensiunea lor s-a arătat sigură și permanentă astfel încît n-ar fi exclus să ne găsim în fața unei monopolizări de către ele a trofeelor, în sezoanele care urmează. De altfel, toți ziariștii, englezi sau din afara Greciei, prezenți la partida de la **Atena**, din sferturile de finală al C.C.E. observă că arbitrul a refuzat lui **Everton** un gol perfect valabil și a trecut cu vederea un fault evident comis de fundașii lui Panathinaikos în propriul careu. Așa că... poate că **Everton** ar fi ajuns ea în finala de astăzi de pe **Wembley**.

Satisfacțiile pe care formațiile înscrise în întreceri internaționale le-au adus, plus finalul de sezon de un mare dramatism, au determinat ca spațiile acordate comentariilor de după terminarea campionatului să devină și mai întinse decît de obicei. Cotidienele de mare tiraj („Times", „Dailly Mirror", „Evening Star", „Morning Star" etc.) alături de publicațiile de specialitate, subliniază că perspectivele sezonului 1970/1971 sînt și mai surîzătoare. Marea majoritate a cronicarilor apreciază că formația **Arsenalului** se arată capabilă de mari performanțe, garantate mai ales de tinerețea formației. În această atmosferă așa de optimistă, de veselă, de încrezătoare, un singur glas trist — tocmai al aceluia care a lansat pe revelația sezonului — managerul lui **Leeds United, Don Revie**, aspru sancționat de comisia de disciplină a federației. **„Nu mi se iartă nimic..."** se tînguie **Revie**. **„Tocmai ca să fii totdeauna Don Revie !"** sună replica președintelui federației, **dr. Stephens**.

**Eftimie ION[illegible]U**

## „SINTEZA" CAMPIONATELOR EUROPENE

**BULGARIA ● Liderul pierde teren...** Suferind o neașteptată înfrîngere la Gabrovo (1—2 cu Ciardafon — Orloveț), liderul, T.S.K.A., i-a dat prilej campioanei Levski — Spartak (4—2 cu Cernomoreț) să se apropie la două puncte și să-i pericliteze locul fruntaș: 1. T.S.K.A. 45 p.; 2. Levski — Spartak 43 p.; 3. Botev Vrața 37 p.

**GRECIA ● Din victorie în victorie.** Fruntașa clasamentului A.E.K. din Atena, își continuă dramul victorios și, în absența lui Panathinaikos (căruia i s-a amînat un nou meci), tronează liniștit cu 32 puncte. Duminică, A.E.K. a dispus cu 3—1 de Ethnikos, în timp ce a doua clasată, Panionios (75 p.) a pierdut cu 1—0 la Seres.

**UNGARIA ● Ferencvaros a cîștigat derbiul, dar...** Unul din meciurile cu îndelungată tradiție, derbiul Ujpest — Ferencvaros, s-a încheiat cu eșecul, surprinzător, al liderului (0—1). Totuși, Ujpest are un avans substanțial: 1. Ujpest 49 p.; 2. Vasas (1—0 cu Diosgyör) 42 p.; 3. Ferencvaros 42 p.

**R. F. a GERMANIEI ● Ultima etapă — decisivă !** Borussia Mönchengladbach a cîștigat cu 4—3 meciul cu Rottweiss Essen, iar Bayern München pe cel cu Eintracht Braunschweig (4—1), astfel că în ultima etapă va fi decisă echipa campioană. Borussia joacă la Frankfurt, iar Bayern la Duisburg. Clasamentul: 1. Bayern 48 p. (74—34); 2. Borussia 48 p. (73—34); 3. Hertha BSC 41 p. Titlul va fi atribuit la puncte sau la golaveraj ?...

**IUGOSLAVIA ● Fruntașele învingătoare** în etapa a 29-a, deci situație neschimbată în clasament: 1. Haiduk (5—0 cu Borac) 40 p.; 2. Dinamo (6—2 la Trvenka) 38 p.; 3. Jeleznicar (la Ljubljana) 37 p.; 4. Partizan (3—0 cu Velej) 37 p. Lupta continuă.

**R. D. GERMANĂ ● Dynamo Dresda irezistibil.** Actualul lider (3—0 cu Rottweiss Erfurt), își păstrează avansul de 7 puncte, asupra campioanei, SC Carl Zeiss Jena (2—0 cu Wismut Aue): 34 p. față de 27. Chemie Halle (0—2 cu Sachsenring Zwickau) ocupă locul 3 (26 p.).

**ELVEȚIA ● Basel rezistă.** Noul lider a jucat, în etapa a 25-a în deplasare și a învins cu 1—0 pe Sion, în timp ce Grasshoppers a dispus cu 2—1 de Winterthur, pe teren propriu. Ambele echipe continuă să fie la egalitate de puncte, 40, dar despărțite de golaveraj (63—25 față de 56—21). A treia clasată, Lausanne (4—1 cu Bellinzona) se află la 10 puncte distanță...

# „IL LIBERO" A PLECAT...

*În casa unde văzuse lumina zilei, la 20 mai 1935, acolo unde a cerut să fie transportat din super-moderna clinică din* Torino, *a murit — în floarea vîrstei, cu adevărat în floarea vîrstei —* Armando Picchi, *fostul mare jucător al lui* Internazionale *și al* Italiei, *cu siguranță un viitor mare antrenor, dacă un adversar fără milă nu l-ar fi învins cînd făcuse primii străluciți pași în această meserie.*

*Drama lui* Armando Picchi *a fost trăită intens de întreaga peninsulă italiană. Deși, încă de la jumătatea lui noiembrie, cei mai reputați specialiști confirmaseră diagnosticul — cancer al coloanei vertebrale — nimeni, nicăieri, în* Italia *și, mai departe, în țările europene, unde internaționalul italian era atît de cunoscut, n-a pronunțat sau scris cuvîntul oribil. Cred că sute de mii de oameni se străduiau să-i facă suferința mai ușoară acestui admirabil atlet care a luptat și împotriva morții cu energia și curajul care l-au caracterizat. Instalat pe un aparat special, sub o cupolă construită în camera copilăriei lui din* Livorno, Picchi *primea zilnic sute de scrisori și cadouri. Seara, în emisiunile de sport, indiferent dacă invitatul era un fotbalist sau un atlet, un ciclist sau un boxer, un președinte de club sau un arbitru, fiecare îi adresa lui* Armando *cuvinte de încurajare. La* Livorno *soseau cu rîndul, spre a sta de vorbă cu fostul lor căpitan, coechipierii de la* Internazionale, *ca și elevii lui de la* Juventus. *Deși fiecare mișcare îi provoca dureri îngrozitoare,* Picchi *se arăta de o demnitate uimitoare.* „Am plecat de fiecare dată de la Livorno cu și mai mare admirație pentru Armando dar de două ori mai distrus sufletește că un asemenea caracter, un asemenea exemplar om și prieten primește lovitura necruțătoare a maladiei față de care medicina se arată neputincioasă..." *se confesa* Guarneri, *vechiul lui coechipier, prieten nedespărțit al lui* Picchi.

*Dusă pînă la limitele neomenescului, cum observa unul dintre numeroșii savanți chemați la căpătîiul bolnavului, lupta s-a terminat...* Picchi, *purtat pe brațe de gloriile fotbalului italian, înconjurat de întregul* Livorno, *a plecat... Noi vom păstra amintirea atletului zvelt și surîzător, îndatoritor și atent, care, urcînd — optimist și încrezător scările din holul principal al hotelului* „Maria Isabel", *în* Mexic — *ne spunea:* „Salută România și pe români. Sînt marile mele simpatii !"

*Armando, amintirea spectatorilor și sportivilor români, pentru tine, este neștearsă !*

**ef. i.**

## DE PE TOATE MERIDIANELE

**SBARDELLA — DIRECTOR TEHNIC LA CLUBUL LAZIO.** Cunoscutul arbitru internațional **Sbardella** a anunțat că demisionează din corpul **„cavalerilor fluierului"**. El a fost numit director tehnic al clubului **Lazio** și noua sa funcție devine incompatibilă cu aceea de arbitru. Comitetul director al lui **Lazio** speră ca **Sbardella** să realizeze din club unul dintre forțele fotbalului italian, să-l oprească de pe tobogan...

**RECORD MONDIAL DE DURATĂ.** Două echipe ale facultății de medicină din **Glasgow** au stabilit un nou record de durată. Ele au jucat timp de 17 ore și 15 minute. Scorul general al partidei: **74—74 !**

**TOȚI JUCĂTORII ELIMINAȚI DE PE TEREN.** În localitatea **Sarniento**, de lîngă **Santa Fe**, cu ocazia unei întîlniri de categorie inferioară, arbitrul a eliminat pe toți cei 22 de jucători, care au provocat un scandal general.

**RIVA DIN NOU ÎN NAȚIONALĂ.** Pentru meciul cu reprezentativa **Suediei**, din **„Campionatul Europei"**, programat la 9 iunie, selecționerul **Valcareggi** intenționează să-l retitularizeze pe **Riva**. Ar fi prima sa apariție după gravul accident suferit, tot cu naționala, în toamna trecută, la **Viena**.

**COMBIN LA MARSILIA ?** Așa se pare ! În orice caz, antrenorul lui **Olimpique Marseille, Leduc**, l-a urmărit în mai multe partide pe **Combin** și a referit favorabil președintelui clubului, **Leclerc, Carnus, Bosquier, Combin... Oi, Marseille** se întărește nu glumă !

**JAPONIA.** — Președintele federației, dr. Yuzuru Nozu, a dispus instituirea unei comisii care să elaboreze un proiect pentru organizarea campionatului mondial din 1986 în Japonia. Forul nipon de specialitate își va trimite curînd candidatura sa la F.I.F.A.

## PRONOSPORT

| | |
|---|---|
| 1. Steaua — F.C. Argeș | 1X |
| 2. Farul — Politehnica | 1 |
| 3. Petrolul — C.F.R. Cluj | 1X |
| 4. Jiul — Dinamo Buc. | 1X2 |
| 5. „U" Cluj — „U" Craiova | 1X |
| 6. U. T. Arad — S. C. Bacău | 1 |
| 7. C.F.R. Timiș. — Progresul | X2 |
| 8. Progr. Brăila — A.S.A. Tg. M. | X |
| 9. Flacăra — Metrom | 2 |
| 10. Poiana — Ceahlăul | 1 |
| 11. Minerul Anina — Poli. Timiș. | 2 |
| 12. U.M. Timiș. — C.S.M. Reșița | 1 |
| 13. Minerul Baia Mare — Crișul | 1 |

Redacția și administrația : str. Vasile Conta nr. 16, București. Tiparul : I. P. Informația, str. Grezoianu nr. 13—15. București.

PROLETARI DIN TOATE ȚĂRILE, UNIȚI-VĂ!

# FOTBAL

REVISTĂ SĂPTĂMÎNALĂ
ANUL VI
263
JOI 10 IUNIE 1971
12 PAGINI
2 LEI

# CUPLAJUL DE IERI N-A ADUS CLARIFICĂRILE AȘTEPTATE

**● DINAMO IȘI MENȚINE AVANSUL DE UN PUNCT FAȚĂ DE RAPID ● VA CONTINUA LUPTA PENTRU TITLU PÎNĂ LA ULTIMA ETAPĂ! ● DEȘI A REALIZAT UN EGAL PROGRESUL N-A SCĂPAT DE COȘMARUL RETROGRADĂRII!**

CITIȚI ÎN PAGINILE 4, 5, 6, 7
CRONICI ȘI COMENTARII ASUPRA ETAPELOR DISPUTATE DUMINICĂ ȘI MIERCURI ÎN CAMPIONATUL DIVIZIEI A

● O PAGINĂ DEDICATĂ TURNEULUI FINAL AL CAMPIONATULUI NAȚIONAL AL JUNIORILOR ● A FOST STABILIT PROGRAMUL BALCANIADEI DE TINERET ● UN INTERVIU CU DI STEFANO ● CUM VA FI SĂRBĂTORITĂ RETRAGEREA LUI PELE

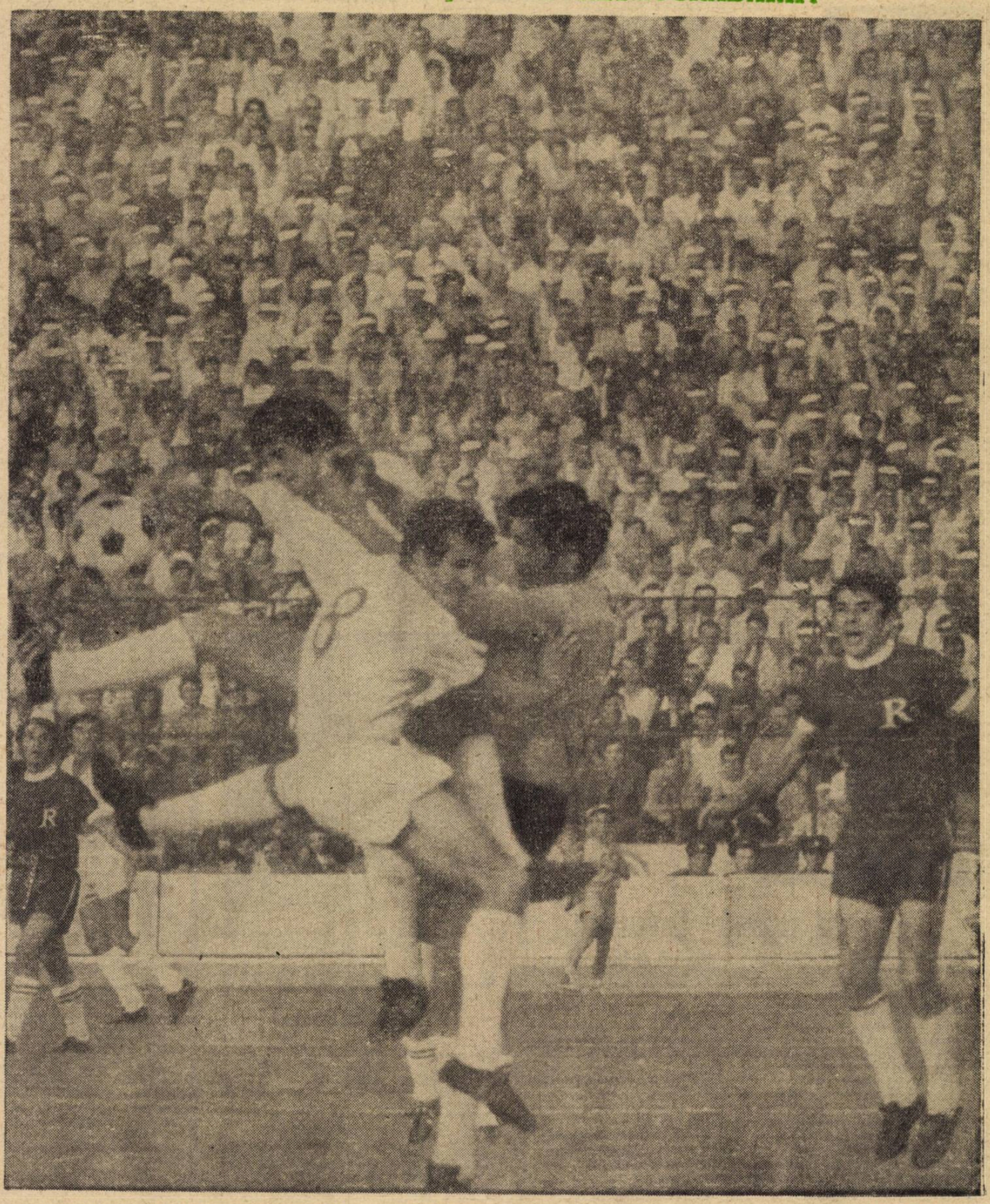

Între doi adversari, DINU și NUNWEILLER VI, portarul RĂDUCANU reușește să boxeze balonul, sub privirile coechipierului său LUPESCU, gata — la rîndul său — să intervină. Bărbăția acestei lupte pentru balon, ca și fundalul de public al acestei fotografii, ne redau ceva din ambianța cuplajului interbucureștean de ieri. Foto: PAUL ROMOȘAN

Biblioteca orășenească

## PENTRU ASIGURAREA SCHIMBULUI DE MÎINE

# CAMPIONATUL REPUBLICAN AL ȘCOLILOR PROFESIONALE

ECHIPELE **CENTRULUI ȘCOLAR DE CHIMIE PITEȘTI, GRUPULUI ȘCOLAR M.I.U. BUCUREȘTI, ȘCOLII PROFESIONALE NICOLINA IAȘI** (M.I.C.M.), **GRUPULUI ȘCOLAR PETROL PITEȘTI** ȘI **GRUPULUI ȘCOLAR AL COMBINATULUI SIDERURGIC GALAȚI** (M.I.M.) — CAMPIOANE PE MINISTERE — VOR FI PREZENTE LA STARTUL TURNEULUI FINAL DE LA BUCUREȘTI

Echipa Grupului școlar al C. S. Galați, cîștigătoarea finalei pe țară a școlilor din cadrul Ministerului Industriei Metalurgice (Foto : T. SIRIOPOL)

● **ELEVII ȘCOLILOR PROFESIONALE** din rețeaua Ministerului Industriei Chimice și-au desemnat echipa care va participa la turneul final de la București. Este formația **Centrului școlar de chimie din Pitești.** La întrecerile zonale au participat 20 de echipe reprezentative de școli, iar turneul final a reunit în Orașul Victoria — cetate a chimiei — cinci reprezentative. Organizarea bună a competiției a contribuit la reușita spectacolului fotbalistic.

Iată rezultatele tehnice : **Craiova — Orașul Gh. Gheorghiu-Dej 3—0; Rm. Vîlcea — Orașul Gh. Gheorghiu-Dej 3-0;** Pitești — Făgăraș 0—0; **Craiova — Rm. Vîlcea 1—0;** Craiova — Făgăraș 1—3; Pitești — Rm. Vîlcea 0—0; Făgăraș — Rm. Vîlcea 1—1; Orașul Gh. Gheorghiu-Dej — Făgăraș 0—0; Pitești — Orașul Gh. Gheorghiu-Dej 2—0 și Craiova — Pitești 2—3.

Clasament : 1. Pitești; 2. Făgăraș; 3. Rm. Vîlcea; 4. Craiova; 5. Orașul Gh. Gheorghiu-Dej.

Primele patru echipe, de forțe sensibil egale, au practicat un fotbal frumos, ofensiv, apreciat. Ultima clasată, formația „chimiștilor" din Orașul Gh. Gheorghiu-Dej s-a prezentat slab pregătită.

● **ÎN BUCUREȘTI, PE STADIONUL OLIMPIA,** și-au disputat întîietatea patru echipe școlare din sectorul industriei ușoare. Dreptul de a participa la finala republicană a fost obținut de reprezentativa **Grupului școlar M.I.U. București.** Rezultatele tehnice : București — Mediaș 1—0; Oradea — Turda 1—0; București — Turda 5—3; Oradea — Mediaș 3—1 ; Turda — Mediaș 3—3 ; București — Oradea 2—0. Clasament : 1. București; 2. Oradea ; 3. Mediaș; 4. Turda. La campionatul școlilor profesionale din cadrul Ministerului Industriei Ușoare au participat 18 reprezentative de școli. Cîștigătorii evidențiați : **Emil Mureșan** — Mediaș (declarat cel mai tehnic fotbalist), **Doru Ionescu** și **Mircea Leonte** — București.

● **LA PITEȘTI, PE STADIONUL DACIA,** finala campionatului republican al școlilor din subordinea Ministerului Petrolului a reunit șase echipe. Competiția, în ansamblu, s-a ridicat la un nivel tehnic satisfăcător, toate formațiile angrenîndu-se într-o luptă dîrză pentru cucerirea titlului de campioană pe minister și totodată pentru a cîștiga dreptul de a se prezenta la finala inter-ministere. Dovedindu-se mai bine pregătită din toate punctele de vedere, echipa **Grupului școlar petrol Pitești** a reușit să ocupe locul I. Pe următoarele locuri s-au clasat, în ordine, echipele din Moreni, Teleajen, Ploiești, Cîmpina și Mediaș. Echipa campioană (antrenor : prof. **Ion Mărgescu**) a avut următoarea componență : **Bălau — Tulea, Dicu, Stan, Pitică, Cîțu, Preda, Luca, Predescu, Velicu** și **Ion Gheorghe.**

● **PE STADIONUL DUNĂREA DIN GALAȚI** s-a desfășurat finala pe țară a școlilor profesionale din cadrul Ministerului Industriei Metalurgice. Și-au disputat întîietatea șapte echipe, împărțite în două serii, cîștigătoarele — **Grupul școlar al Combinatului siderurgic Galați** și Grupul școlar Cîmpia Turzii — întîlnindu-se în finală. Jocul a fost deosebit de atractiv și a dat cîștig de cauză jucătorilor gălățeni, grație transformării a opt lovituri de la 11 m față de numai șapte ale oaspeților. Scor final 9—7. Jucători remarcați : **D. Stoleru, N. Dumitrescu** (Galați), **G. Marincel** (București), **V. Hațegan, Fr. Etvös** (Cîmpia Turzii).

● **TIMP DE PATRU ZILE,** orașul Cîmpulung-Muscel, a găzduit turneul final al școlilor profesionale din cadrul Ministerului Construcțiilor de Mașini. La turneu au participat cele șase echipe calificate, și anume, Școala profesională Cîmpulung-Muscel, Nicolina Iași, Electromagnetica București, U.M. Timișoara, Școala profesională Brașov și Școala profesională „23 August" București. Cu excepția partidei Nicolina Iași — Școala profesională „23 August", încheiată cu un scor mai mare (3—0 pentru ieșeni), celelalte au fost deosebit de strînse, încheiate în majoritatea lor la egalitate. Cîștigătoarele celor două serii, Nicolina Iași și Școala profesională Cîmpulung Muscel, au oferit o partidă extrem de disputată, victoria revenind în final, ieșenilor cu 2—1. Pentru locurile 3—4 s-au întîlnit formațiile Electromagnetica București și Școala profesională Brașov. Scor final : 1—0 pentru bucureșteni. Locurile 5—6 au fost ocupate de U.M. Timișoara (învingătoare cu 2—1) și Școala profesională „23 August" București. Turneul s-a bucurat de o organizare excelentă și arbitraje foarte bune, prestate de bucureștenii **Dumitru Predescu, Valentin Riva** și **Ion Isac.**

## TINERE TALENTE

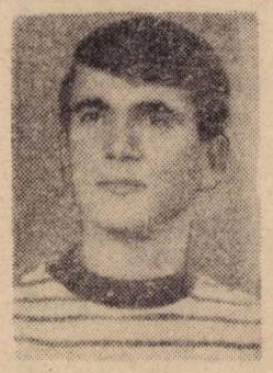

### PETRE OANCEA

*Cu vreo trei ani în urmă, fiind elev în clasa a VII-a a Școlii generale din Provița de Sus (Prahova), în urma campionatului de fotbal intercalse, a fost selecționat în reprezentativa școlii și elevul PETRE OANCEA. Profesorul său, Octavian Georgescu, a considerat atunci că acesta are aptitudini pentru postul de portar. N-a greșit în alegerea sa, deoarece un an mai tîrziu, Oancea și-a adus contribuția la succesul obținut de echipa sa, care s-a clasat pe locul doi la etapa județeană a campionatului școlilor generale.*

*Ajuns elev la Grupul școlar comercial Ploiești, Petre Oancea a atras și atenția profesorului M. Carabugeanu care, acordîndu-i aceeași încredere, și apreciindu-i just posibilitățile, a reușit să facă din el un adevărat portar. Recent, l-am urmărit la meciurile pe care echipa sa le-a susținut în cadrul etapei de zonă a campionatului școlilor profesionale. A impresionat prin curajul cu care a căutat să rezolve o serie de situații din fața propriei porți, prin plasamentul inspirat și cu deosebire prin viteza de reacție la șuturile periculoase ale adversarilor.*

**M. SIMA**
corespondent

## LA CENTRUL DE COPII ȘI JUNIORI CHIMIA — RÎMNICU VÎLCEA

# CONTINUĂ SERIA PROMOVĂRILOR

Vîlcenii nu se pot mîndri cu o echipă care să activeze într-o categorie superioară a fotbalului nostru. Aceasta și datorită faptului că secția de fotbal Chimia s-a mulțumit ani de-a rîndul, să trateze cu indiferență fotbalul în rîndul copiilor și juniorilor, să se uite în grădina altora în ultimul timp însă, s-au schimbat multe lucruri la Rm. Vîlcea. Peste un an sau doi, noua generație de fotbaliști, crescuți în centrul de copii și juniori Chimia, va împrospăta lotul echipei de seniori. Ba chiar unii dintre aceștia vor tinde spre lotul național de juniori. Ne-am convins de aceasta, cu prilejul recentei vizite făcută la stadionul din parcul Zăvoi, unde am surprins, în plină activitate, pe cei 100 elevi de la acest centru.

Înființat la 1 aprilie 1969, centrul de copii și juniori Chimia Rm. Vîlcea, activează cu cinci grupe, sub conducerea antrenorului **Traian Popa** (coordonatorul centrului) care se ocupă de două grupe (copii născuți în anii 1954, 1955 și 1956) ; profesorul **Constantin Ștefănescu** are în grijă grupa celor născuți în 1957, **Ion Miclea** pe cei născuți în anii 1958—1959, iar **Ștefan Tănase** pregătește echipa de juniori I.

Datorită condițiilor excepționale create de F.R. Fotbal și de asociația sportivă Chimia, centrul dispune de două terenuri pentru antrenament (unul cu gazon și unul cu zgură), echipament și materiale sportive suficiente, asistență medicală în persoana dr. **Marius Mărgărit,** prezent în mijlocul tinerilor fotbaliști, efectuînd numeroase teste medicale.

Toate acestea au făcut ca de la înființarea centrului și pînă azi să fie promovați în echipa de seniori (prezență în seria a IV-a a diviziei C, unde ocupă locul I) următorii juniori : **Constantin Pintilie, Gheorghe Zernic, Constantin Sorescu, Florea Vulcu** și **Giusepe Flotea,** iar alții ca **Ion Dinu** (născut 1953) și **Ion Mateescu** (1954) să-i urmeze în curînd.

Antrenorul **Traian Popa** ne-a declarat că lucrează în perspectivă, pentru a da echipei naționale de juniori din anul 1973, trei juniori în care a pus mari speranțe. Este vorba despre **Dumitru Perșunaru** (portar), **Nicolae Barbu** (înaintaș) și **Paul Dumitrescu** (mijlocaș-coordonator), toți născuți în anii 1954—1955. Nu lipsit de interes este și aspectul că acești elevi au renunțat la plăcerile vacanței și au fost prezenți zilnic la antrenamente.

În urma vizitei făcute la centrul de copii și juniori de la Rm. Vîlcea am mai consemnat și faptul că echipele de juniori I și II, care activează pe lîngă centru, participă cu bune rezultate în campionatul republican al juniorilor și, respectiv, în campionatul județean de juniori. Succesele înregistrate pînă acum sînt rodul seriozității în pregătire a micilor fotbaliști vîlceni.

La baza lor, stă prezența 100% a elevilor la antrenamente și comportarea exemplară la învățătură. Pentru că nu se face nici un rabat învățăturii. Un exemplu elocvent : elevul **Mihai Rădulescu** (grupa 1956) a fost suspendat două săptămîni pentru note slabe la școală. S-a renunțat la elementele talentate pentru fotbal, dar certate cu disciplina și cu cartea. Consecvenți pe această linie, tehnicienii care se ocupă de acești fotbaliști nu vor avea decît de cîștigat. Ei poate mai puțin, fotbalul vîlcean mai mult.

**ILIE IONESCU**
corespondent

Antrenament de tehnică individuală al copiilor antrenați de Traian Popa

## PENTRU ȘCOLARI

### „LUNGA VARĂ FIERBINTE" FOTBALISTICĂ

**Se apropie vacanța mare a elevilor și Ministerul Învățămîntului, pe linia bunei tradiții înfiripată în ultima vreme, a consolidării fotbalului școlar, preconizează organizarea unor tabere de pregătire sportivă cu specific fotbalistic.**

**Astfel, 133 de elevi din școlile profesionale vor fi reuniți la SIGHIȘOARA în perioada 13—30 august, iar 140 de elevi din școlile sportive, școlile de cultură generală și licee cu program de educație fizică își vor îmbogăți și ei cunoștințele fotbalistice timp de trei săptămîni (1—18 august) la RM. VÎLCEA.**

**Aceste tabere vor fi precedate de disputarea turneelor finale pe ramuri de învățămînt, după cum urmează : campionatul școlilor generale : ROMAN 19—25 iulie ; compionatul liceelor : RĂDĂUȚI, 11—16 iulie ; campionatul școlilor profesionale : BUCUREȘTI, 20—25 iunie.**

**Menționăm și inițiativa Consiliului Național al Organizațiilor Pionierilor de a convoca la Constanța, în perioada 25—31 august, 16 echipe ale caselor de pionieri (evidențiate în faza de masă a competiției), pentru disputarea „CUPEI CRAVATELOR ROȘII".**

## PRONOSPORT

Iată pronosticurile noastre la Concursul nr. 24.

| | |
|---|---|
| 1. Dinamo — „U" Craiova | 1 |
| 2. C.F.R. Cluj — Steagul roșu | 1X |
| 3. Petrolul — Steaua | 1X |
| 4. Farul — U.T.A. | 1 |
| 5. C.F.R. Timișoara — „U" Cluj | 1X |
| 6. F.C. Argeș — Rapid | 1X |
| 7. Sport club — Politehnica | 1 |
| 8. Metrom — Sportul studențesc | 1X2 |
| 9. Ș.N. Oltenița — Portul | 1 |
| 10. Dunărea — Metalul Tîrgoviște | 1 |
| 11. C.F.R. Arad — Minerul B. M. | 1 |
| 12. Gloria — Olimpia Oradea | 1 |
| 13. C.S.M. Reșița — Minerul Anina | 1 |

## CU CITITORII DIALOG CU CITITORII

● DUMITRU LAZĂR, București : **„În ultima vreme s-au scris rînduri frumoase, încurajatoare, despre jucătorul Urmeș, mijlocașul Jiului. Unde a mai jucat înainte de a fi fost promovat de echipa din Petroșani ?"**

**Răspuns :** La Progresul Brăila. Tot de la această echipă provine și un alt jucător care a debutat, nu de mult, în Divizia A — **Ciupitu,** atacantul Petrolului Ploiești.

● GHEORGHE BURLACU, satul Dragalina, com. Cristinești, județul Botoșani. **„Sînt un mare admirator al fotbalului. Citesc mult despre acest sport, urmăresc cu atenție campionatele noastre. Din cîte știu eu, se pare că se organizau cîndva partide amicale între cîștigătoarea campionatului și învingătoarea în Cupa României. Pe vremuri aveau loc și meciuri între Capitală și Provincie. De ce oare nu se mai programează asemenea întîlniri ?"**

**Răspuns :** Motivul invocat de federația noastră este acela că nu există un... spațiu liber între un campionat și altul pentru organizarea unui astfel de meci. Sigur că nu subscriem unui asemenea punct de vedere. O duminică sau o miercure, pentru un joc București—Provincie sau campioană—cîștigătoarea cupei, tot se poate găsi. Oricît ar încerca cineva să ne contrazică.

● NICOLAE MOCANU, Buzău. **„Aș fi extrem de fericit dacă veți avea bunăvoința să-mi răspundeți și mie la următoarele întrebări : 1. Cum pot să-mi procur cît mai multe cărți de sport pentru că aici, la librăriile din Buzău nostru, nu prea ajung ? : 2. Care este treapta cea mai înaltă pe care a atins-o vreo echipă de fotbal buzoiană ? ; 3. Ce adresă are clubul Petrolul ?**

**Răspuns :** 1. Pentru a vă procura orice cărți doriți e bine să vă adresați serviciului „Cartea prin poștă" al Centrului de librării și difuzare a cărții. 2. Pînă în eșalonul secund — Divizia B — a reușit să ajungă o echipă din orașul dv. Este vorba de Vulturii Buzău. 3. Petrolului îi puteți scrie pe adresa : str. Stadionului nr. 26, Ploiești.

## IN AQUA FORTE

### EVADAREA!...
### O „POVESTE" CU GEAMURI SPARTE

Gazdele— jucătorii de la **Silvolemn Comănești** — au făcut tot posibilul să cîștige partida pe care au susținut-o, în campionatul județean, cu **Unirea Trei Culori Moinești.** Dar, ceva mai hotărîți în fața porții au fost oaspeții care au înscris două goluri. Și cu 2—0 a luat sfîrșit meciul. Jucătorii se îndreptau spre vestiare cînd cineva l-a informat... confidențial pe **I. Nicolescu,** omul care se ocupă de problemele financiare ale Silvolemnului, cum că unul dintre jucătorii oaspeților ar fi **I. Vasile,** sancționat de comisia județeană cu șase etape suspendare !

**— Puteți cîștiga meciul cu 3—0. Trebuie însă acționat cu rapiditate. Căutați repede un fotograf...**

Fiind de felul lui un om întreprinzător, susnumitul Nicolescu s-a adresat poruncitor tuturor celor ce se aflau prin apropiere și iubeau în clipa aceea pe Silvolemn.

**— Inculați-i în cabină pînă ce aduc eu un fotograf !...**

Zis și făcut. Cineva a încuiat ușa vestiarului, în timp ce responsabilul cu finanțele Silvolemnului a început să alerge cu sufletul la gură, de-a lungul și de-a latul Comănești, în căutarea unui fotograf. Pînă la urmă a găsit unul, l-a luat pe sus, promițîndu-i marea cu sarea și... fuga înapoi la teren, unde, între timp...

Cînd s-a răsucit cheia în broasca ușii vestiarului, cei din Moinești au exclamat peste măsură de surprinși.

**— Hait ! Ne-au prins !...**

**— Liniște ! s-a răstit la ei instructorul F. Caldaș. Curaj. Nimic nu-i pierdut. Spargeți geamurile. Executarea !...**

Și băieții, ascultători din fire, s-au repezit la geamuri, le-au făcut țăndări, operație după care au început escaladarea unul cîte unul, cu echipamentul sub braț. Era un spectacol penibil să-i vezi cum fug în șir indian spre autobuzul care-i aștepta gata s-o ia din loc.

Cînd a apărut, în sfîrșit, și omul cu aparatul de fotografiat era prea tîrziu, cei din Moinești își luaseră tălpășița.

În ziua aceea, Comănețiul fusese de două ori înfrînt ! Moinețiul triumfase. Triumfase neadevărul, necinstea. Pentru că e greu de crezut că dacă băieții din Moinești ar fi fost cinstiți ar fi recurs așa, din pură plăcere, la evadarea pe ferestrele vestiarelor de la terenul din Comănești ! Numai și pentru acest fapt, li s-ar cuveni o sancțiune exemplară.

**ILIE IANCU**
corespondent

# UNDE DUCE ÎNCĂLCAREA UNUI PRINCIPIU

Iată că fără să vrem trebuie să muiem din nou tocul în cerneală și să scriem despre arbitri, despre modul necorespunzător în care se fac multe delegări chiar la Divizia A, mod de lucru ce generează, în continuare, nedumerirea celor ce urmăresc activitatea fotbalistică. Să treacă oare printr-un nou „punct mort" comisia de delegări (alcătuită din tovarășii **Anton Ioniță, Vladimir Grosu** și **Ion Berdilă**) ? E drept, delegările odată făcute sînt discutate și rediscutate, fiind văzute și de factori de răspundere din cadrul federației. Cu toată filiera prin care trec, destule delegări stîrnesc mirare încă de la anunțarea lor în presă. Și asta cu atît mai mult cu cît ele abdică de la acel principiu anunțat de F.R. Fotbal în cadrul unei conferințe de presă ținută la 4 mai : **„JOCURILE ULTIMELOR ETAPE VOR FI CONDUSE DE CEI MAI COMPETENȚI ARBITRI"** (revista **„Fotbal"**, nr. 258 din 5 mai 1971).

Iată cîteva exemple :

1. **ȘTEFAN BIRĂESCU** a devenit unul dintre cei mai cunoscuți arbitri români după meciul de pomină Progresul—Politehnica Iași. A fost delegat la un meci atît de important pentru Progresul, cu toate că nu mai condusese în „A" din ultima etapă a turului. Cum de a „răsărit" așa, deodată, la conducerea acestui joc, cînd alții, considerați ca fiind mult mai competenți, au avut zi de „relache" în aceeași duminică ?

2. Abătîndu-se de la regula mai susamintită, este și debutul arbitrului brașovean **CONSTANTIN GHIȚĂ.** Că fostul goal-keper al Steagului roșu a condus bine în cele două meciuri ce i-au fost încredințate, asta este, spre onoarea lui, altceva.

3. Ca și cum un singur debut în ultimele etape nu era suficient, iată că partida C.F.R. Timișoara—„U" Cluj prilejuiește apariția unui alt nume nou în circuitul arbitrilor de prima divizie : bucureșteanul **ANTON MUNICH.**

4. **NICOLAE RAINEA,** unul din conducătorii de jocuri cu o experiență bogată, acumulată atît în meciurile din țară, cît și peste hotare, deși în acest campionat a primit nota 4 la o altă partidă a giuleștenilor (Petrolul—Rapid, 0—0) în care nu le-a acordat acestora două penaltiuri, iar cu cîtva timp în urmă a anulat lui Dinamo un gol valabil în meciul de la Constanța, cu Farul. Că nu este în formă s-a văzut și de la meciul Steaua — Universitatea Craiova (1—1). Și, atunci, cum de este delegat aproape în fiecare duminică ?

5. Viață grea i-a fost creată în mod artificial de comisia de delegări și lui **CONSTANTIN DINULESCU** — București, pe care l-a trimis să conducă și returul meciului „U" Cluj — F.C. Argeș. Suporterii piteștenilor nu au uitat greșelile făcute de el în tur, la partida de la Cluj și din această cauză a avut galeria contra lui timp de 90 de minute. Oare la acest aspect nu se putea gîndi sus-numita comisie ?

Iată doar cîteva exemple de încălcare de către comisiile din cadrul F.R.F. a unui principiu care încerca, prin aplicarea lui, **limitarea numărului celor ce conduc în prima divizie, asigurarea unor arbitraje bune în ultimele etape, cele care fixează configurația finală a clasamentului Diviziei A.**

**Mircea TUDORAN**

***BIROUL FEDERAL A DISCUTAT ȘI APROBAT***

# 12 SERII A 14 ECHIPE ÎN DIVIZIA C DIN SEZONUL 1971–1972

Una din principalele preocupări actuale ale federației are ca obiect Divizia Națională C, mai precis formula ei și posibilitățile de a-i lărgi aria de cuprindere. Pornind de la faptul că o serie de localități, din județe aflate în plină dezvoltare economică și sportivă, nu fac parte din această primă treaptă divizionară, pe de o parte, iar pe de alta constatînd că în actuala formulă cu opt serii a 16 echipe Divizia C necesită cheltuieli care întrec posibilitățile multor echipe, federația a elaborat un proiect care satisface cele două cerințe principale, socială și economică.

Proiectul, supus discuției Biroului Federal și aprobat de acesta, prevede **mărirea numărului de serii la 12, cuprinzînd fiecare cîte 14 echipe, deci un total de 168 de formații.** Mărirea participării cu 40 de echipe peste actualul număr a permis alcătuirea unor **serii mai economice din punct de vedere al deplasărilor,** pentru că au fost incluse în serii echipe din localități mai apropiate. În plus, promovarea celor 40 de echipe — cele care vor cuceri anul acesta campionatele județene (39 la număr), plus campioana municipiului București — dă posibilitate să fie chemate la viață sportivă de nivel superior, numeroase localități noi.

**Noua formulă a Diviziei C, care așteaptă și avizul Biroului C.N.E.F.S., urmează să fie aplicată începînd din sezonul 1971 72.**

În acest caz, anul acesta nu va mai avea loc barajul de promovare în Divizia C. Întrucît se acordă o atenție deosebită acestei competiții, federația intenționează să creeze, în cadrul comisiei centrale de competiții o subcomisie specială cu sarcina de a asigura buna ei organizare și desfășurare.

# O MĂSURĂ NECESARĂ

În ultima sa ședință, Biroul Federal a luat o binevenită măsură, menită să refacă potențialul fizic al majorității jucătorilor atît de solicitați în ultima vreme, dacă ne gîndim că o mare parte dintre ei, și în deosebi cei care au făcut parte din diversele loturi reprezentative, nu au avut practic nici un fel de vacanță, între campionatul trecut și cel care în prezent își epuizează ultimele etape. Mai ales, campania mexicană a lăsat urme adînci, asupra organismului supra-solicitat al jucătorilor. Nu întîmplător majoritatea componenților lotului național au traversat evidente fluctuații de formă în decursul jocurilor susținute în ultimul an atît în campionat, cît și în cele internaționale. Prin hotărîrea luată, jucătorilor le este asigurat un repaos total — timp în care nu se va efectua nici un fel de turneu și nici o convocare pentru antrenamente — cu o durată de aproximativ trei săptămîni, cu începere de la sfîrșitul campionatului (finala Cupei României) pînă la 15 iulie a.c.

Apreciem ca foarte utilă intervenția Biroului Federal, dacă ne gîndim că în sezonul viitor jucătorii se vor afla în fața unei campanii deosebit de grele atît pe plan intern cît și pe plan extern. Nu trebuie uitat faptul că în țări cu un fotbal mai avansat și cu experiență mai bogată, jucătorii se bucură de o vacanță suficientă între două sezoane, care în cazul italienilor și englezilor se întinde pe perioade de peste o lună de zile.

Prin măsura adoptată, Federația n-a făcut decît să satisfacă o doleanță a jucătorilor, exprimată cu tot mai multă insistență în ultimul timp, cînd mare parte dintre ei justificau pe bună dreptate fluctuațiile în comportare, printr-o excesivă oboseală psiho-fizică. Biroul F.R.F. a atras serios atenția tuturor factorilor interesați că nerespectarea acestor dispoziții atrage după sine sancțiuni dintre cele mai severe.

Considerăm că acordarea acestei vacanțe este întru totul justificată și că ea este imperios necesară, nu numai în acest an dar și în continuare, căpătînd un caracter de permanență atît între un campionat și altul cît și în perioada de iarnă.

**Gh. NERTEA**

# ÎN PROIECT – UN CAMPIONAT FEMININ CHIAR DIN ACEST AN

În prezent printre lucrările depuse pe masa Biroului Federal pentru a fi rezolvate se află și aceea a oficializării și organizării fotbalului feminin în țara noastră. Jocuri între echipe feminine s-au disputat la noi, dar în mod ocazional, nu în cadrul unei activități organizate, cu toate că în ultimul timp dorința fetelor de a avea posibilitatea de a juca mai mult și într-un cadru competițional oficial s-a exprimat prin numărul tot mai mare de echipe constituite. De altfel, fotbalul feminin a luat amploare în alte țări, în așa grad încît forurile internaționale au decis să-l recunoască și să-l oficializeze. Se știe, doar, că anul trecut a avut loc primul „campionat mondial", iar anul acesta este programată în Mexic a doua ediție. Mai subliniem faptul că în Cehoslovacia și Danemarca activează la ora actuală peste 500 de echipe feminine și că în Italia există chiar o divizie feminină.

Proiectul supus spre aprobare Biroului federației noastre de specialitate a fost elaborat de comisia centrală de competiții în baza unui sondaj care a dus la concluzia că în prezent, 26 de echipe doresc să aibă un campionat — experimental — al lor. Ele sînt repartizate în 6 grupe geografice : **Femina Iași, Relonul Săvinești, Știința Bacău** și **Dunărea Galați** (seria I), **Progresul Brăila, Uleiul Slobozia, Textila** și **Autobuzul Constanța** (s. II) ; **Vulturul Ploiești, Confecția, F.R.B.** și **Luxor București** (s. III) ; **Tesătoriile Reunite, Tehnica Textilă, F.C.M.E., Inul** și **Bumbacul** București (s. IV) ; **Textila nr. 2** și **Universitatea Timișoara, Foresta** și **Tricoul roșu Arad, Gaz Metan Mediaș** (s. V) ; **Comerțul** și **Voința Oradea, Ariești Turda** și **Porțelanul Cluj** (s. VI).

Regulamentul acestei competiții experimentale, propuse să se desfășoare începînd chiar din acest an, stabilește toate condițiile de organizare și desfășurare, precum și formula de disputare. O primă fază cuprinde jocurile din serii : între 27.VI—11.VII turul și între 18.VII—1.VIII returul în serjile I, II, III și VI ; între 27.VI—25.VII turul și între 1—29.VIII returul în seriile IV—V ; cîștigătoarele seriilor I, II, III și VI vor disputa jocuri tur-retur eliminatorii de calificare (15—22.VIII), iar învingătoarele vor lua parte împreună cu ocupantele primului loc în seriile IV—V la semifinale (5 și 12.IX), urmînd ca finala să se dispute la 19 și 26.IX. Dintre celelalte condiții și amănunte regulamentare reținem durata partidelor de două reprize a 30 minute, punctajul acordat (3 pentru victorie, 2 la meci nul, 0 la înfrîngeri și 0,50 pentru fiecare gol marcat în serii etc). Vom reveni asupra tuturor amănuntelor în momentul, în care se va pronunța Biroul Federal asupra fotbalului feminin.

# A FOST STABILIT PROGRAMUL BALCANIADEI DE TINERET

## JOCURI INTERNAȚIONALE ALE ECHIPELOR NOASTRE

Secretariatul permanent al Cupelor Balcanice, cu sediul, anul acesta, la Sofia, a comunicat federațiilor interesate programul Balcaniadei selecționatelor de tineret, precum și un proiect de regulament.

Jocurile se vor desfășura la Atena, între 3—11.VII, după următorul program : 3.VII : **Bulgaria — Albania** și **Grecia — Iugoslavia** ; 5.VII : **Albania — Iugoslavia** și **ROMÂNIA — Bulgaria** ; 7.VII : **Iugoslavia — ROMÂNIA** și **Grecia — Albania** ; 9.VII : **ROMÂNIA — Grecia** și **Bulgaria — Iugoslavia** : 11.VII : **Grecia — Bulgaria** și **Albania — ROMÂNIA.**

Înainte de începerea competiției, la 30 iunie, se va întruni comitetul director al Cupelor Balcanice. Din partea federației noastre vor lua parte, la această ședință, I. Alexandrescu și M. Sămăreanu.

**ÎNTÎLNIRI AMICALE INTERNAȚIONALE**

• F.C. Argeș Pitești va participa la turneul internațional jubiliar organizat de federația din Iran între 24 iunie și 6 iulie. La acest turneu vor mai lua parte echipe din **Austria, Cehoslovacia, Italia, Maroc, Olanda** și **Turcia.**

• Între 1 și 12 august, **Racing Club Beirut** (Liban) va susține trei jocuri la noi. Partenери : **Petrolul, Farul** și **Steagul roșu.**

• Selecționata **Ghanei** va face o pregătire comună cu **Politehnica Iași** între 3—10 august, iar în perioada 10—17 august va disputa două jocuri cu echipe divizionare A.

• Tot în august ne va vizita și **reprezentativa Guineei** (1-12 august), pentru un turneu de trei meciuri cu echipe din Divizia A.

• Echipa cipriotă **Alki** din **Larnaca** va juca în țara noastră între 28 iunie și 15 iulie. Programul său cuprinde trei partide cu divizionare B.

# Carnet

# CUPLAJUL

***de EUGEN BARBU***

De mulți ani, paleta multicoloră a stadionului 23 August nu a mai arătat atît de sărbătoresc. Lume multă, aproape plin, mulți în picioare, un zăduf de vară se părea că va mai tăia din elanul jucătorilor, dar nu a fost așa. Mai ales prima partidă s-a disputat cu o intensitate de zile mari, înțelegînd, și jucătorii și noi, că în această miercure se dispută destinul campionatului în curs. Cine poate uita cele 15 minute de adevăr ale partidei **Rapid-Dinamo,** cînd echipa din Ștefan cel Mare cu un jucător de-acum pe masa de operație (e vorba de Nelu Nunweiller) și cu unul sdruncinat moral (fratele său, Radu Nunweiller ce a și fost înlocuit în cele din urmă) lupta pentru fiecare balon, nemaisperînd poate că în cele din urmă Dumitrache va sări ca în zilele lui bune dintr-un pachet de adversari ce-l marcau sever de la început, că va lovi balonul cu capul și acesta va ricoșa din bară în picioarele lui Lucescu care va egala.

A fost o zi mare a fotbalului nostru, chiar ploaia ne-a cruțat, gazonul era ca o masă de biliard, arbitrii bulgari excelenți (chiar eliminarea lui Pop mi s-a părut a fi un act de înțelepciune, deși nu aș spune că jucătorul rapidist a vrut cu tot dinadinsul să-l scoată din joc pe marele Nunweiller care jucase excelent pînă atunci).

Așadar s-o luăm băbește. În timp ce din tranzistoare ascultam glasurile reci, impasibile ale celor trimiși la fața locului, și **fața locului era umflată,** vorba poetului, pentru că și **Sport Club Bacău** și **C.F.R. Cluj** și **Jiul** au ciugulit exact punctele care le trebuiau, **Progresul** încheiase oarecum socotelile. 2-2 era onorabil cu **Steaua** în mare formă, dar nu suficient. Partida începuse sub semnul unei teribile apăsări militare. Bancherii se căutau, Dudu Georgescu făcea ce se putea face înaintea unei înaintări care la toamnă va zdrobi multe **betoane** în campionat. Și a venit golul lui Cristache (care de fapt a fost mai mult un autogol) și nu a trecut mult și Năstase a egalat de la 20 de metri cu o stîngă fenomenală. Pe urmă Tătaru și-a adus aminte că ne aflăm în fața unui stadion plin care vrea ceva și a marcat, Sătmăreanu clacase și ieșise, Raksi juca bătrînește, arbitrul Limona se făcea că nu vede ofsaidurile **Stelei,** pe urmă **Progresul** în disperare de cauză a trecut la un presing care îmi amintea de bunele echipe de altădată și ia o fază în care tot Năstase a avut meritul principal, Kassai a egalat. Meciul era jucat nu înainte de a ne prilejui ocazia de a scrie că un jucător ca Iordan nu are ce căuta pe terenurile noastre. El a jucat 7 minute. În acest scurt răstimp a cotonogit de trei ori și i-a oferit lui Pantea, nici el mai breaz, ocazia să-l boxeze ca pe ringul europenelor de la Madrid. Partida a fost frumoasă, speranțele bancherilor rămînînd însă în suspensie pentru că situația lor la ora de față nu e deloc roză. Or, minuni în zilele noastre nu știm a se mai face...

Meciul **Rapidului** cu **Dinamo** s-a disputat sub pecetea spaimei de a nu pierde. Am putut vedea astfel un joc om la om ca la baschet ceea ce mi s-a părut straniu. Deleanu umbla după Năsturescu pe tot terenul, Gabriel Sandu nu se desprindea de Neagu, și cînd s-a desprins acesta a înscris cu capul un gol splendid construit de Năsturescu care rămîne, ca și Codreanu, coautor al golului ; Dinu îl urmărea pe Dumitru, ieri în lipsă de poftă de joc și așa mai departe. Nu știu dacă asta o să-i ajute pe dinamoviști, dar metoda este cam veche. Principalul mi se pare că ei nu primesc decît greu goluri, dar nici nu marchează, pentru că egalarea nu a fost decît rezultatul disperării finale cînd introducerea lui Doru Popescu a dat o ușoară vitalitate atacului ostenit de așteptarea mingilor ce nu mai veneau din spate. Un meci mare a făcut Angelescu, cum introducerea lui Codreanu în locul lui Dumitru a fost providențială. Nu ne place Deleanu care de multă vreme suplinește o formă care l-a consacrat cu lovituri lașe. În afara senzaționalului cap care a dus la marcarea golului egalizator, Dumitrache nu a arătat decît rar ce a mai rămas din marele jucător care a fost odată. Cred că ieri mi-a plăcut mai mult Năstase care e mai proaspăt și mai dăruit decît Mopsul.

A fost un cuplaj care a meritat larga atenție a publicului, dovedindu-se încă o dată că lumea nu stă acasă dacă știe că are ce vedea. Și ieri a văzut...

# RADIOGRAFIA ETAPEI A 26-A

## FARUL – POLITEHNICA 2–1 (0–0)

AU MARCAT : **Caraman** (min. 67), **Stoica** (min. 73), **Cuperman** (min. 75).

STADIONUL 1 MAI : timp frumos, foarte cald ; teren bun ; spectatori aproximativ 10 000.

FARUL : Popa 7 — Stoica 8, Antonescu 8, N. Constantinescu 7, Ghirca 6 — Badea 7, Tufan 8 — Ologu 5 (min. 46 : Kallo 7), Oprea 7, Caraman 7, Turcu 7.

POLITEHNICA : Iordache 8 — Romilă 7, Ianul 8, Stoicescu 8, Greerosu 7 — Mărdărescu 7 (min. 68 : Alecu 6), Simionaș 8 — Incze 6, Cuperman 7, Lupulescu 6, Alioaiei 5 (min. 46 : Marica 6).

ARBITRU : **Gh. Limona** (București), **nota 9.**

TUFAN

**REPRIZE TOTAL DIFERITE** ● Farul a dominat în marea majoritate a timpului, obținînd o meritată victorie ● Scorul putea fi mai mare, dar gazdele au ratat mult, mai ales în repriza secundă, prin Caraman (de două ori), Oprea și Tufan ● Constănțenii n-au avut o zi prea bună, dar valențele pronunțat ofensive pe care le cultivă Cosmoc la această formație și-au găsit pînă la urmă răsplata în cele două puncte cucerite ● În ciuda lipsei a doi titulari, Politehnica s-a comportat bine, apărîndu-se lucid și decis și efectuînd contraatacuri inspirate ● Cele mai mari ocazii ale oaspeților : Lupulescu (min. 78 — șut pe lîngă bară, din poziție bună, de la 6 m) și Incze (min. 87 — deposedat în ultimă instanță de Antonescu) ● Remarcabilă evoluția lui Tufan pe post de mijlocaș ; el a dat randament superior lui Badea, incomplet pus la punct cu pregătirea ● Excelent și Iordache, dar golul al doilea îl are pe conștiință. ● În general, repriza a doua a fost net superioară, ca spectacol și valoare tehnică, primei părți a meciului (R.U.)

**TINERET-REZERVE**

2–1 (1–0)

AU MARCAT : **Mateescu** și **I. Constantinescu**, respectiv **Gavrilă**.

FARUL : Constantin — Popoiu, Kallo II, Caragancea, Codin — Radu, I. Constantinescu — Mustafa, Rădulescu, Mateescu, Ghiță.

POLITEHNICA : Costaș — Anton (Calmar), Mihăilă, Hanceriuc, Sofian — Costăchescu, Andrioaiei, Duțu — Gherine (Ipate), Gavrilă, Dănilă.

ARBITRU : **Radu Buzdun** (București).

## RAPID – STEAGUL ROȘU 1–3 (1–3)

AU MARCAT : **Dumitriu II** (min. 30), **Győrfy** (min. 35), **Ivăncescu** (min. 38 din 11 m) și **Petreanu** (min. 43).

STADIONUL REPUBLICII ; teren bun ; spectatori 12.000.

RAPID : Răducanu 4 (min. 37 : Rămureanu 7) — Pop 8, Lupescu 7, Dan 4, Greavu 4 — Dinu 6, Dumitru 6 — Năsturescu 5, Petreanu 7, M. Stelian 5, Codreanu 6 (min. 61 : Angelescu 5).

STEAGUL ROȘU : Adamache 9 — Ivăncescu 8, Jenei 8, Olteanu 8, Rusu 6 — Pescaru 9, Cadar 8 — Drăgoi 7, Dumitriu II 7 (min. 70 : Balint 7), Florescu 8, Győrfy 9.

ARBITRU: **N. Rainea** (Bîrlad), **nota 6.**

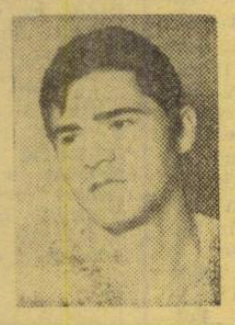

PESCARU

**LA BUCUREȘTI, CA ȘI LA CLUJ** ● Rapid învins cu același scor (1—3) ● Înfrîngerea se datorește unor greșeli identice : scăderea potențialului compartimentului defensiv (plus gafele portarului Răducanu) și totala lipsă de luciditate și inspirație în atac ● V. Stănescu sesizează slăbiciunile fundașului Greavu și îl trece pe Győrfi pe aripa dreaptă ● După cîteva contraatacuri periculoase, la un reușit „un-doi" între Florescu și Dumitriu, ultimul șutează din afara careului și Răducanu, vrînd să blocheze cu piciorul, este învins ● Győrfi sprintează irezistibil și scorul devine 2—0 ● Nervii rapidiștilor se întind la maximum ● Dumitru este avertizat apoi eliminat cu ușurință ● Lupescu trece mijlocaș și Győrfi este din nou pe punctul de a înscrie, dar este faultat clar de Greavu în careu și infracțiunea rămîne nesancționată ● E rîndul lui Pop să comită fault asupra lui Florescu, și Ivăncescu transformă penaltiul ● Petreanu reduce din handicap ● Moment psihologic favorabil bucureștenilor, năruit însă de Codreanu care ratează o lovitură de la 11 m (Gh. N.)

5–0 (1–0)

AU MARCAT : **Oprișan**, **I. Florea**, **Iordache**, **Cotigă** (2).

PETROLUL : Stelian (Plopeanu) — Tudor, Gh. Florea, Cosarek, Unchiașu — Constantin, Iordache — Stroe, Oprișan (Toma), Cotigă, I. Florea.

C.F.R. : Pop (Cristea) — Ionescu, Burlacu, Petrescu, Popa — Șerban, Mihaly — Crișan, Itu, Petrean, Harmat.

ARBITRU : **N. Stănescu** (Buzău).

## PETROLUL – C.F.R. CLUJ 2–1 (1–0)

AU MARCAT : **Bădin** (min. 37), **Dridea** (min. 80) și **Tegean** (min. 88).

STADIONUL Petrolul ; timp frumos ; teren excelent ; spectatori circa 7 000.

PETROLUL : M. Ionescu 8 — Gruber 6, Bădin 6, Mocanu 7, N. Ionescu 7 — Moraru 6, Cringașu 6 (min. 67 : Iuhaz 6) — Dincuță 6, Dridea 6, Ciupitu 5 (min. 25 : Grozea 7), Petruț 6.

C.F.R. : Mărculescu 6 — Cojocaru 7 (min. 46 : Vișan 7), Soos 8, Dragomir 6, Roman 6 (min. 76 : P. Gheorghe) — Fanea 6, Soo 8 — M. Bretan 6, S. Bretan 6, O. Ionescu 5, Tegean 6.

ARBITRU: **V. Dumitrescu** (București), **nota 7.**

SOO

**TREI GOLURI ȘI... DOAR ATÎT** ● Un meci banal cu faze încîlcite. Rareori tribunele gustă fotbalul-spectacol ● Gazdele aleargă fără profit, se îngrămădesc în jumătatea de teren a oaspeților, se încurcă reciproc ● Clujenii se apără dîrz, bătrînul Soos și Cojocaru spulberă totul ● O acțiune pe contraatac pune în mare pericol poarta ploieștenilor, dar Roman nu poate concretiza ● Feroviarii joacă ceva mai simplu spre poarta lui M. Ionescu care intervine salvator ● Tribunele îl fluieră pe Dincuță, apoi aplaudă cursa fundașului N. Ionescu, care-l pune în dificultate pe Mărculescu ● Grozea, abia intrat în teren, execută o lovitură de colț și Bădin înscrie cu capul la o învălmășeală de nedescris ● Tribunele răsuflă ușurate la două mari gafe comise de Bădin și Gruber ● După pauză nimic deosebit, spectacolul este anost, fără „sare și piper" ● Clujenii dau semne de oboseală. Ploieștenii acționează în continuare fără claritate ● Cele două goluri din finalul partidei ne-au mai trezit din toropeală ● Arbitrajul, în nota partidei. (S.T.)

5–0 (1–0)

AU MARCAT : **Oprișan**, **I. Florea**, **Iordache**, **Cotigă** (2).

PETROLUL : Stelian (Plopeanu) — Tudor, Gh. Florea, Cosarek, Unchiașu — Constantin, Iordache — Stroe, Oprișan (Toma), Cotigă, I. Florea.

C.F.R. : Pop (Cristea) — Ionescu, Burlacu, Petrescu, Popa — Șerban, Mihaly — Crișan, Itu, Petrean, Harmat.

ARBITRU : **N. Stănescu** (Buzău).

## JIUL – DINAMO 2–0 (1–0)

A MARCAT : **Naidin** (min. 17 și 57).

STADIONUL Jiul, teren bun, timp frumos, aproximativ 8 000 spectatori.

JIUL : Stan 7 — M. Popescu 7 (min. 46 : Tonca 9), Georgevici 8, Stocker 8, Caramalis 7 — Cotormani 8, Sandu 8 — Peronescu 10, I. Constantin 8, Libardi 9, Naidin 8.

DINAMO : Constantinescu 7 — Nunweiller III 9 — Cheran 6, S. Gabriel 9, Dinu 7, Deleanu 8 — Moldovan 5, Nunweiller VI 6 (min. 61 : Nuțu 6), Lucescu 7 — Doru Popescu 4, Dumitrache 5.

ARBITRU : **Ioan Rus** (Tg. Mureș), **nota 8.**

PERONESCU

**JIUL REDIVIVUS** ● Acționînd tactic la fel ca și pînă acum, cu „libero" și apărare aglomerată, pe de o parte, cu accent pe contraatac, pe de alta, Dinamo nu a reușit să-și facă jocul, în timp ce Jiul o echipă hotărîtă să-și îmbunătățească situația în clasament ● În ciuda mizei, la fel de importantă pentru capul ca și pentru coada clasamentului, meci disputat în limitele regulamentare, cu o singură fază mai puțin sportivă, cea din min. 32, cînd o ciocnire Dinu — Libardi este urmată de o „discuție" evasigenerală, cu participarea rezervelor Nuțu și Ștefan ● După ce Cotormani și Libardi ratează două ocazii imense (min. 2), Dinamo răspunde cu o bară semnată Dumitrache (min. 16), pentru ca la atacul următor Naidin să deschidă scorul ● Dinamo joacă surprinzător de slab, Jiul cîștigînd și foarte multe dueluri pentru balon ● Tonca excelent după pauză ● Naidin — 2—0 (min. 57), după o excepțională cursă și o excelentă centrare a „bătrînului" Peronescu, lansat de Libardi ● Dinamo forțează în final, dar e prea tîrziu pentru a mai reuși ceva (M.T)

0–1 (0–0)

A MARCAT : **Batacliu.**

JIUL : Marincan — Gudacu, Safta, Delean, Viciu (Șerban) — R. Popa, Nădășan — Simon, Stoenescu, Uilecan, David (Biro).

DINAMO : Caval — Gaspar, Dobrău, Drăgan, Petre Nicolae — Stoenescu (Răutu), Lăbuș — Mihalache, Batacliu, Both, Gungiu (Caramihai).

ARBITRU : **I. Barbu** (Alud).

## „U" CLUJ – „U" CRAIOVA 5–1 (3–0)

AU MARCAT : **Adam** (min. 10 și 22), **Stîncel** (min. 37), **Țarălungă** (min. 58), **D. Mocanu** (min. 53) și **Crețu** (min. 74).

„U" CLUJ : Ștefan 9 — Crețu 8, Pexa 9, Cimpeanu 8, Mihăilă 6, Stîncel 8 — Barbu 8+, D. Mocanu 6 (min. 64 Munteanu I 6).

„U" CRAIOVA : Papuc 6 — Niculescu 4, Smarandache 4, Deselnicu 4, Velea 5 — Strîmbeanu 6, Ivan 5 (min. 56 : Boșoteanu 7) — Nițâ 8, Donose 6, Oblemenco 8, Țarălungă 7.

ARBITRU : **A. Bentu** (București) **nota 9**

UIFĂLEANU

**VICTORIE DUPĂ... DOI ANI** ● Aprioricul echilibru frînt de verva deosebită a „șepcilor roșii" ● După 37 de minute zarurile fuseseră aruncate : la capătul unor faze de mare spectaculozitate clujenii înscriu goluri de kinogramă ● Adam mi-l amintește prin două șuturi imparabile (min. 10 și 22) pe golgeterul de altădată. ● Scorul unei reprize aflate la discreția gazdelor este pecetluit de Stîncel ● Deconectați, craiovenii reușesc abia după pauză golul de onoare prin Țarălungă, autorul unui vole splendid ● Ariergarda lui Coidum, lipsită de mobilitate, surprinsă mereu pe contre-piede, a facilitat înscrierea ultimelor două goluri. Mocanu a marcat cu capul, răzbunîndu-se pentru ratările din prima repriză și Crețu după repetate urcări în atac stabilește scorul final ● Nițâ și Oblemenco au golul în vîrful bocancului, dar lipsiți de șansă nu reușesc să reducă proporțiile scorului ● În final, spectatorii aplaudă evoluția excelentă al albi-negrilor. (DAN VOICILĂ)

1–0 (0–0)

A MARCAT : **Lică.**

„U" CLUJ : Negru (Totolan) S. Mocanu (Kallo II), Sudi, Grăjdeanu, Poraschi — M. Munteanu, Penzeș, — Mureșan, Lică, Iordache, I. Munteanu.

„U" CRAIOVA : Pilcă — Tița, Mincă, Berneanu, Lepădatu — Ustabacief, Tacoi — Martinovici, Hîrșoveanu (Dinu), Pițurcă (Busu), Rădulescu.

ARBITRU : **Z. Szilaghi** (Oradea).

## STEAUA – F.C. ARGEȘ 5–1 (4–0)

AU MARCAT : **Sătmăreanu** (min. 18) **Tătaru** (min. 21 din 11 m, 23 și 60), și **Olteanu** (min. 36 — autogol), respectiv **Frățilă** (min. 62).

STEAUA : Haidu 7 — Sătmăreanu 9, Ciugarin 8, Hălmăgeanu 7, Cristache 7, — Vigu 9, Naom 8 — Pantea 7, Tătaru 9, Iordănescu 8, Dumitriu III 8 (min 70 : Marcu 7).

F.C. ARGEȘ : Niculescu 6 (min. 33 : Ariciu 8) — Pigulea 6, Olteanu 7, Vlad 6, Ivan 7 — Roșu 6, M. Popescu 7 — Radu 5, Frățilă 7, Dobrin 5 (min. 46 : Ciolan 6) Jercan 5.

ARBITRU : **C. Ghiță** (Brașov), **nota 9**

TĂTARU

**FĂRĂ DREPT DE APEL** ● Început de partidă sub semnul luptei fără miză ● Se joacă deschis și corect, dar lent și adeseori imprecis, în ciuda unor lăudabile eforturi de a învinge căldura excesivă ● Steaua, mai suplă, forțează ritmul după primul sfert de oră, devansîndu-și adversarul în intenția de a depăși obstacolul inerției ● Rezultatul ? În cinci minute, militarii înscriu trei goluri la capătul unor acțiuni frumoase, în care cuplul Tătaru — Iordănescu învinge, fără drept de apel, apărarea neinspirată a oaspeților. ● F.C. Argeș este la un pas de groggy ! ● În min. 31 o fază de „mondiale", inițiată de Iordănescu, prelucrată de Dumitriu III și încheiată cu un șut al lui Vigu în bară ● Autogolul lui Olteanu și accidentarea lui Niculescu din min. 37 amenință formația argeșeană cu o înfrîngere dezonorantă ● În partea a doua a meciului canicula domină ambele echipe ● Jucătorii sînt mai zgîrciți în consumul de energie, cu gîndul la etapa de miercuri ● Tătaru atacă hotărît titlul de golgeter, semnînd golul nr. 5 (M.I.)

1–0 (0–0)

A MARCAT : **Creiniceanu.**

STEAUA : Coman — Mirăuță, Căstălănu, Sameș, Jantovan — Gîlgore (Stoica), Ion Ion (Sumulanschi) — Creiniceanu, Vlad, Multescu, Manea (Georgescu).

F. C. ARGEȘ : Vintilă (Tudor) — Chirescu, Prepurgel, Neculcea, (Din), Nedelcu — M. Ionescu, Pană — Dobrescu, St. Dumitru, Iancu (Sima), Georgescu (Circiumărescu).

ARBITRU : **T. Lecca** (Brăila).

## U.T.A. – SPORT CLUB 6–0 (3–0)

AU MARCAT : **Lereter** (min. 26 din 11 m.) **Broșovschi** (min. 27, 68 și 77), **Domide** (min. 33) și **Kun II** (min. 89).

U.T.A. : Vidac 7 — Birău 7 (min. 87 : Dumbreanu), Calinin 8, Pojoni 8, Popovici 8 — Petescu 8 (min. 84 : Schepp), Lereter 9 — Sima 7, Broșovschi 10, Domide 8, Kun II 8.

SPORT CLUB : Ghiță 6 — Comănescu 4, Nedelcu 5 (min. 70 : Catargiu), Velicu 5, Volmer 4 — Vătafu 4, Catargiu 5 (min. 70 : Pană 5), Duțan 7 — Rugiubei 6, Dembrovschi 7, Sorin Avram 6 (min. 72 : Băluță 4).

ARBITRU : **V. Pădureanu** (București), **nota 10**

BROȘOVSCHI

**DOR DE RĂZBUNARE** ● U.T.A. apare pe teren într-o formulă oarecum nouă : cu Calinin fundaș central, Lereter mijlocaș ofensiv, Broșovschi atacant central, Kun II extremă stîngă ● Vizavi, Sport Club își trădează și ea vizibil intențiile : Catargiu — atacant central — se retrage, încă din primul minut, între Nedelcu și Velicu ● Gazdele acceptă invitația să atace și vor ataca neobosit, setoase de goluri, dornice de răzbunare ● Nori grei amenință cu ploaie. Va ploua însă cu goluri în poarta lui Ghiță ● Într-o clipă de rătăcire, Volmer... boxează o minge pe care ar fi putut-o degaja cu ușurință Nedelcu. Penalti ! Transformă impecabil Lereter ● Derută în tabăra băcăuanilor. Profită prompt Broșovschi, apoi Domide printr-un șut de la distanță ! Lereter ratează al doilea penalti (min. 48) ! ● Dembrovschi — Duțan — Rugiubei inițiază cîteva atacuri, dar „barele" (trei la număr) îi ocrotesc pe Vidac ● Broșovschi dezlănțuit, înscrie încă două goluri, Kun II pe cel de-al 6-lea și numai fluieruș final al arbitrului pune capăt calvarului de la poarta lui Ghiță. (L.D.)

0–1 (0–0)

A MARCAT : **Ghica.**

U.T.A. : Naghy — Drăucean, Kiss, Moldovan, Calmore — Tranculov, Roșca (Rusu), Tușa — Coșa, Tisa (Olaru), Pfeiffer.

SPORT CLUB : Fugaciu — Bogdan, Constantin, Doboș, Naumcef — Neumaier, Tănăsache, Pruteanu — Mioc, Ghica, Florea.

ARBITRU : **G. Blau** (Timișoara).

## C.F.R. TIMIȘOARA – PROGRESUL 2–1 (2–1)

AU MARCAT : (min. 1), **Periatu** 22) și **Raksi** (min. **Bojin** (min. 29).

STADIONUL C.F.R. : teren bun ; timp frumos ; spectatori aproximativ 2 000.

C.F.R. : Korek 8 — Pîrvu 7, Mehedinți 8, Bodrojan 7, Bocșa 6 — Chimiuc 6, Seceleanu 6 — Floareș 5, Regep 6, Bojin 7, Periatu 7 (min. 67 : Hergan 6).

PROGRESUL : Zamfir 7 — V. Popescu 6, Măndoiu 4, D. Georgescu 7, Ad. Constantinescu 7 — Tănăsescu 6, Dumitriu 5 — Sandu Ion 8, Raksi 7 (min. 62 : Kassai 6), Năstase 6, Matei 7 (min. 66 : Grama 7).

ARBITRU : **O Anderco** (Satu-Mare), **nota 8**

SANDU ION

**CÎND C.F.R. TIMIȘOARA NU MAI ARE NIMIC DE PIERDUT** ● Lovitură de teatru chiar în primul minut : Măndoiu degajează în pieptul lui Bojin și timișoreanul speculează abil gafa acestui fundaș fără noroc ● Meciul are cheag, dar nu și faze de poartă ● Golul doi vine la o ezitare nepermisă a apărării Progresului ● Spiritele se mai încing și arbitrul Anderco, preventiv, vîntură cartonașul galben pe sub privirile lui Bocșa, V. Popescu și Seceleanu ● Raksi micșorează diferența marcînd un gol, cu aplomb și stil de jucător versat ● Floareș aruncă vorbe grele tribunei care îl certase pentru randament scăzut ● Pe banca Progresului antrenorii caută soluții ofensive, avansînd în linia întîi pe Dudu Georgescu și Kassai ● Pe banca C.F.R.-ului antrenorii caută soluții defensive, introducînd în teren un apărător (Hergan) ● Vin nori negri peste stadion și lumea pleacă acasă, convinsă că nimic nu se mai poate schimba ● Fluier final, ambele echipe se gîndesc la „B" și sînt triste ● Cîțiva spectatori necivilizați fac „cu ou și cu oțet" un arbitru corect (I.C.)

2–1 (2–1)

AU MARCAT : **Pop**, **Nestorovici** și **Sandu Mircea.**

C.F.R. : Buncart — Hanganu, Poparcici, Pătrașcu, Lugojan — Balogh, Marx — Cioroparu, Ghica, Nestorovici, Pop (Drăghiescu).

PROGRESUL : Gherghel — Petrescu, Motoc, Rotaru, Dumbravă — Dinu Iordan, Dinu Gheorghe — R. Ionescu, Alecu, Sandu Mircea, Georgescu.

ARBITRU : **M. Nicolaescu** (Caransebeș).

# „CULESE" ÎN ETAPA A 26-a

## DE CE, DANE?...

*Fără exagerare, ce ne-a fost dat să vedem simbătă pe „Republicii" din partea unor jucători rapidiști a fost de-a dreptul penibil. „Eroul" acestor scene a fost fundașul Dan Coe, a cărui ieșire inadmisibilă a indignat chiar și pe cei mai înflăcărați suporteri rapidiști. Punctul culminant a avut loc în min. 64, atunci cînd la o „talpă" asupra lui Pescaru, Dumitru a fost eliminat din joc de arbitrul N. Rainea. E foarte adevărat că atacul neregulamentar al mijlocașului rapidist a fost sancționat prea sever. Dar indiferent de decizie, atitudinea lui Dan nu poate fi acceptată. Supărat pe conducătorul jocului și în semn de protest, Dan s-a dezbrăcat de tricou, aruncîndu-l la picioarele arbitrului Rainea. Au urmat scene penibile, în cursul cărora antrenorul secund Cristescu și portarul Răducanu se rugau cu insistență de Dan să rămînă pe teren. Și rău au făcut! Trebuiau să-l lase să plece la cabină, și ulterior să se ia măsurile de rigoare. După multe insistențe însă, Dan a acceptat să reia jocul. Pentru a face noua discordantă cu cellalți jucători el și-a îmbrăcat tricoul invers, cu numărul pe piept și cu inițiala clubului pe spate (!) După cele petrecute în văzul lumii, ne mirăm că arbitrul Rainea nu a luat nici o măsură disciplinară împotriva lui Dan. La fel de gravă este și atitudinea antrenorilor rapidiști M. Bărbulescu și M. Cristescu care n-au intervenit pe moment, atunci cînd se impunea, înlocuindu-l pe Dan.*

*Un alt aspect neplăcut este legat de atitudinea de la sfîrșitul meciului a unor așa-ziși suporteri rapidiști, care au adresat expresii triviale celor pe care pînă mai ieri îi ridicau în slăvi.*

**Gh. NERTEA**

**FERICIRE...**

Momente de extaz în tabăra **Steagului roșu**, la cîteva clipe după victoria în fața **Rapidului**. Brașovenii îl înconjoară, fericiți, pe antrenorul **Valentin Stănescu** și, în secvența următoare acesteia, prinsă de obiectivul aparatului fotografic, conducătorul tehnic al brașovenilor va fi purtat în triumf...

**Foto: S. BAKCI**

## PREMIANTUL MACRI ÎNVAȚĂ MEREU

**Orice s-ar spune, Tache Macri a (re) intrat cu zgomot în prima scenă a fotbalului nostru. Trebuie să separăm însă nuanțele, pentru a nu se crede cumva că fanfaronada găunoasă și originalitatea ieftină, l-ar fi împins de la spate pe fostul jucător rapidist, în atenția generală. Nu! Macri a venit la timona C.F.R.-ului timișorean, cu optimism debordant, cu bună-credință maximă, cu energie clocotitoare, cu o diplomă de la Coverciano, cu gîndul mărturisit de a încerca o redresare. Umărul său voinic și hotărît a însemnat un impuls efectiv dar insuficient pentru o echipă care acumulase numai șase puncte în 15 etape. După cîteva rezultate fericite, C.F.R.-ul a pierdut iluzia rămînerii în divizie. Nu intenționăm o analiză. Aducem doar un elogiu antrenorului care a perseverat ferm în principiile și metodele sale, veghind deopotrivă și la curățenia morală a unei formații resemnate.**

**Duminică, după meciul cu Progresul, Tache Macri și-a trimis băieții la culcare conform unui obicei împămîntenit. „La ora zece sosesc și eu în control!" a anunțat el, deși nu mai era nevoie. La plecare a cotrobăit în sertar, luînd dintre dosare și fișele jucătorilor, o carte voluminoasă. A simțit nevoia unei confesiuni pentru a spulbera bănuiala unei lecturi de divertisment. Bate de aceea cu dosul palmei în coperta cartonată pe care scria în limba italiană: „Principiile fotbalului modern"... Îndrăgostit de meserie, avid de cunoștințe, un antrenor tînăr, ambițios și serios învață la ore de noapte, lîngă o echipă care doarme adînc, legănată de visul frumos al reîntoarcerii în prima divizie.**

**Ion CUPEN**

## NU, NIKI DUMITRIU N-O MERITA!

**Niki Dumitriu a avut simbăta trecută (ne-a mărturisit-o...) cea mai grea după amiază din viața lui de fotbalist. A jucat cu demnitate și corectitudine o parte din meciul împotriva echipei care i-a dăruit gloria. N-a pus nici ranchiun, nici gestul incorect, nici persiflarea în această întrecere grea pentru sentimentele lui, pentru amintirile lui. Ceva mai mult, în momentele cînd partida atinsese un paroxism al nervilor, cînd scenele reprobabile înlocuiseră fotbalul, Niki Dumitriu a cerut să fie schimbat. A părăsit terenul. Dar în acele clipe, mulți dintre cei care poate l-au aplaudat sub culorile rapidiste au huiduit, l-au fluierat pe acest jucător de o totală corectitudine. De ce? Fiindcă a înțeles să lupte cu toată sinceritatea, în limitele perfectului fair-play, pentru culorile echipei lui actuale? De ce? Niki Dumitriu n-a comis nici un gest reprobabil, n-a justificat cu nimic atitudinea nesportivă a unora dintre spectatori față de el. Dacă aceste cîteva rînduri îl pot alina cît de cît supărarea pe care a încercat-o simbătă după amiază, i le dedicăm din toată inima.**

● În meciul cu F. C. Argeș **Hălmăgeanu** și-a făcut reintrarea după o absență de trei luni, provocată de accidentarea suferită la începutul sezonului actual, în Cupă, cînd formația sa a întîlnit atunci același adversar de duminică, echipa lui Ozon. Bujor a ținut parcă să-și reia firul activității oficiale exact de acolo de unde a fost întrerupt.

● Partida dintre Steaua și F. C. Argeș s-a redus, în ultimă instanță, la confruntarea directă dintre două perechi de bază ale echipei noastre olimpice. Cuplul stelist **Tătaru — Iordănescu** s-a dovedit duminică mai sigur și mai inspirat în acțiuni decît **Olteanu — Vlad.** Și rezultatul meciului poate fi considerat nu numai o victorie a spiritului ofensiv, dar și o revanșă a duelului cîștigat în tur de fundașii centrali piteșteni.

● Angelo Niculescu, prezent la jocul Steaua — F. C. Argeș declara: **„Îmi place mult acest Iordănescu pe care-l văd cît de curînd între primii patru atacanți ai naționalei. Numai sănătos să fie, pentru că la capitolul „fotbal" examenul de admitere în reprezentativă l-a trecut cu succes".**

● Duelul galeriilor la jocul Steaua — F. C. Argeș s-a disputat duminică cu o notă de dinamism mult mai acută ca aceea din teren. La un moment dat, piteștenii — plasați în centrul tribunei a doua, — au încercat, atunci cînd scorul amenința să ia proporții, — să minimalizeze victoria stelistă prin manifestații evident influențate de nemulțumirea înfrîngerii. La care galeria bucureșteană de la tribuna întîi a ripostat cu clemență: **„Nu vă supărați pe noi, azi am fost mai buni ca voi".**

● Printre cei mai afectați de insuccesul din meciul cu Steagul roșu era și **Neagu.** Lăsat pe banca rezervelor, el a trăit drama înfrîngerii mai profund decît dacă s-ar fi aflat pe teren — după cum ne-a declarat la sfîrșitul meciului puncherul rapidiștilor. **„E adevărat că abia ieri mi s-a scos ghipsul de la gleznă. Cu toate acestea mi-am încercat piciorul și am constatat că pot juca. Le-am spus antrenorilor că-mi asum răspunderea să intru pe teren. Dar ce folos? Nu știu de ce n-am fost preferat în formație. Poate cu mine în atac..."** — comenta Neagu după meci.

● Tînărul fundaș Ștefan nu se dumirea de ce a fost înlocuit după meciul de la Cluj. **„E adevărat că atunci cînd echipa pierde sînt necesare unele modificări în formație. Țin mult la nea Ilie Greavu. M-a ajutat imens să devin fotbalist și are mari merite la succesele echipei noastre, dar astăzi sînt convins că eu aș fi reușit să-l anihilez mai bine pe Györfy.**

## „COCOȘII"

**Aproape 70 de ani (!) au împreună** Peronescu și Nunweiller III! **Adversari de nu știm cîte ori în ultimii zece ani, ei au fost de fiecare dată și printre cei mai buni jucători ai formațiilor lor. Și duminică, la Petroșani, Nelu și „Pero" și-au disputat cu ardoare balonul, iar în ciuda faptului că nu se mai numără printre junii echipelor lor, au acționat ca în anii tinereții...**

**Iată-i, în fotografia noastră, ca doi cocoși, pe „bătrînii" Peronescu și Nunweiller III.**

**Foto: AUREL DULA**

# ÎN SEMIFINALELE CUPEI ROMÂNIEI

**SORȚII AU DECIS**

# METALUL — DINAMO și „U" CLUJ — STEAUA

La 2 iunie s-a disputat a doua manșă a sferturilor de finală ale Cupei României. Cum era de așteptat, echipele indicate de rezultatele din tur s-au calificat:

**Brăila: PROGRESUL — DINAMO BUCUREȘTI 0—0**
(În primul meci: 4—1 pentru dinamoviști)

**Cluj: UNIVERSITATEA — POLITEHNICA TIMIȘOARA 0—1 (0—1)**
A marcat **Pexa** (autogol)
(În prima partidă: 3—1 pentru „U")

**Timișoara: C.F.R. — METALUL BUCUREȘTI 0—0**
(La București, Metalul a cîștigat cu 4—0)

**Oradea: CRIȘUL — STEAUA BUCUREȘTI 0—1 (0—1)**
A marcat **Pantea**
(În prima întîlnire: 5—0 pentru Steaua)

Așadar, semifinaliste sînt trei echipe din București și una din Cluj sau, după categorii, trei din Divizia A și una din „B". Sorții au hotărît ca în semifinale să se dispute partidele: METALUL BUCUREȘTI — DINAMO și „U" CLUJ — STEAUA. Meciurile vor avea loc la 16 (turul) și 23 iunie (returul).

# ETAPA VIITOARE (a 28-a) — duminică 13 iunie

**● ARBITRII ● UNDE SE JOACĂ ● PALMARES ● ACELEAȘI MECIURI, ÎN TUR**

### ● DINAMO București — „U" Craiova

**Arbitru: E. Vlaiculescu-Ploiești (la tineret-rezerve O. Dumitru-Oltenița), stadionul Dinamo.**

Palmares în campionat: 13 8 3 2 30—9.

ÎN TUR: **„U" Craiova — Dinamo 1—0 (1—0).** (A marcat: Oblemenco). Confruntare care nu a depășit limitele mediocrității. Gazdele au obținut victoria dintr-un 11 m. imaginar, acordat de arbitrul P. Sotir.

### ● C.F.R. Cluj — STEAGUL ROȘU Brașov

**Arbitru: Alex. Pirvu-București (N. Barna-Tîrnăveni), stadionul Municipal.**

Palmares în campionat: 3 0 1 2 2—6.

ÎN TUR: **Steagul roșu — C.F.R. Cluj 1—0 (0—0).** (A marcat: Pescaru). Brașovenii au meritat pe deplin victoria. Oaspeții au pierdut posibilitatea egalării, ratînd un penalti în ultimele minute prin Soos.

### ● PETROLUL Ploiești — STEAUA București

**Arbitru: S. Mureșan — Turda (C. Braun-Brașov), stadionul Petrolul.**

Parlmares în campionat: 41 11 7 23 46—59.

ÎN TUR: **Steaua — Petrolul 0—0.** Rezultatul de egalitate reflectă fidel raportul de forțe dintre cele două combatante care în ciuda unui teren greu au acționat bine, dar numai în zona de mijloc a terenului.

### ● FARUL Constanța — U.T. Arad

**Arbitru: Gh. Popovici-București (H. Bezen-București) stadionul 1 Mai.**

Palmares în campionat: 25 8 9 8 30—32.

ÎN TUR: **U.T.A. — Farul 3—0 (2—0).** (Au marcat: Pojoni, Broșovschi și Mustafa — autogol). După ce a primit două goluri, portarul Ștefănescu s-a accidentat, fiind înlocuit timp de 50 de minute de fundașul Antonescu, care s-a descurcat excelent; l-a trădat doar nefericita intervenție a lui Mustafa.

### ● PROGRESUL București — JIUL Petroșani

**Arbitru: M. Rotaru-Iași (N. Stavru-Constanța), stadionul Republicii.**

Palmares în campionat: 19 9 3 7 32—27.

ÎN TUR: **Jiul — Progresul 3—1 (0—1).** (Au marcat: Dudu Georgescu, I. Constantin — 2 și Libardi). Abia după pauză jucătorii Jiului s-au „dezghețat" dominînd categoric. Scorul putea lua proporții căci Progresul a dispărut spre final total din joc.

### ● C.F.R. Timișoara — „U" Cluj

**Arbitru: A. Münich-București (M. Biolan-Tr. Severin), stadionul C.F.R.**

Palmares în campionat: 19 11 5 3 36—18.

În TUR: **„U" Cluj — C.F.R. Timișoara 2—0 (1—0).** (Au marcat: Anca și Stăncel). Feroviarii și-au organizat judicios defensiva reușind să destrame insistentele dar dezordonatele atacuri ale studenților. După pauză însă clujenii și-au găsit cadența obținînd un succes logic.

### ● F.C. ARGEȘ Pitești — RAPID București

**Arbitru: O. Anderco-Satu Mare (N. Stoiculescu-Rm. Vîlcea), stadionul 1 Mai.**

Palmares în campionat: 17 4 3 10 17—25.

ÎN TUR: **Rapid — F. C. Argeș 1—1 (1—0).** (Au marcat: Dumitru și Frățilă). Fără trei titulari (Răducanu, Lupescu, Neagu) feroviarii au evoluat peste așteptări. Și dacă pînă la urmă n-au cîștigat, aceasta se datorește propriilor atacanți care au ratat numeroase situații favorabile.

### ● SPORT CLUB Bacău — POLITEHNICA Iași

**Arbitru: A. Bentu-București (C. Prusac-Botoșani), stadionul 23 August.**

Palmares în campionat: 9 4 1 4 14—11.

ÎN TUR: **Politehnica — S. C. Bacău 3—1 (1—1).** (Au marcat: Moldoveanu, Băluță, Ianul și Cuperman). Joc plăcut în care Politehnica a înscris primul gol mai repede decît s-ar fi așteptat. Apoi gazdele se pierd în fantezie și virtuozitate sau atacurile lor sînt stopate de excelentul portar Ghiță. Cînd apărarea oaspeților s-a „predat", ieșenii și-au asigurat o victorie lejeră.

# INTERESUL PENTRU CAMPIONAT SE MENȚINE LA ACEEAȘI CO[...]TĂ RIDICATĂ ȘI DUPĂ ETAPA A 27-a

Existau, fără îndoială, serioase premize ca cele două partide din Capitală, una punînd față-n față pe pretendentele la titlu, cealaltă ridicînd acut pentru o candidată la retrogradare hamletiana întrebare „a fi sau a nu fi", să aducă, în fine, mult așteptatele clarificări pentru cele două „zone fierbinți" ale clasamentului.

S-ar fi putut înregistra, într-adevăr, niște rezultate care să pună capăt tensiunii la care, de cîteva săptămîni, se dispută campionatul nostru. Aceste rezultate ar fi fost victoria lui Dinamo și un eșec al Progresului.

Dar, iată, **cuplajul interbucureștean** (unul din cele mai „tari" din ultima vreme și pe care organizatorii, prin alegerea fastuosului stadion „23 August" ca loc de disputare, ca și publicul prin-tr-o prezență de sărbătoare, l-au onorat cum se cuvine) **n-a adus nici el destinderea așteptată, încheindu-se cu două rezultate de egalitate, adică tocmai cele care puteau menține mai ascuțită, în continuare, încordarea din jurul „problematicii-cheie" a campionatului!**

Dinamo și Rapid rămîn deci, mai departe, departajate de un singur punct. Un singur punct, ceea ce este un avans minimal mai ales în condițiile cînd **mai sînt încă în joc șase puncte** la care fiecare din aceste admirabile protagoniste ale unui duel de înalt nivel tensional pot aspira în ultimele etape. Cu toate acestea, nu-i lipsită de temei afirmația că, de fapt, egalul de ieri (la același **scor** din tur, și tot după ce Rapid a marcat inții) este **avantajos pentru Dinamo**, mai ales privindu-l prin prisma programului viitor. Coechipierii bravului Nelu Nunweiller (ieri, un pilon de oțel al echipei sale) mai au de susținut două partide acasă, cu „U" Craiova și Steagul roșu și una, cu „U" Cluj, în deplasare, în vreme ce giuleștenii — care, în „derbiul derbiurilor" au evoluat peste nivelul lor mediu în întregul retur — se deplasează de două ori (Pitești, Constanța), primind doar vizita lui Sport Club.

Acest calcul al șanselor, care înclină (teoretic) balanța de partea lui Dinamo, se izbește însă de **elementul obiectiv al certei oboseli pe care o resimt ambele echipe pretendente la titlu**, ceea ce ne împiedică să le aplicăm automat regula celor „două puncte sigure acasă", mai ales că, nu de mult, atît Dinamo cît și Rapid au avut, pe această pistă, „clacaje" neașteptate. După cum, aceleași echipe găsesc — știm prea bine — resurse să scoată puncte prețioase în deplasare... Prin urmare, **începutul de clarificare în favoarea lui Dinamo este destul de timid**, tricourile de campion rămînînd a fi disputate „pe muchie de cuțit", probabil pînă în minutul ultim al campionatului. In orice caz, felicitări (și mulțumiri...) acestor două echipe, desigur cele mai bune ale actualei ediții, pentru frumusețea luptei sportive pe care ne-o oferă, pentru felul cum — prin efortul lor — slujesc competiția noastră internă fotbalistică principală.

**„Statu-quo"**, poate și mai pasionant, **în zona aprigei lupte pentru supraviețuirea în prima divizie**, cu precizarea că aici, prin victoria Jiului și neașteptatul punct scos de Sport Club în fața învingătorilor de duminică ai lui Rapid, numărul „marilor angajate direct" se reduce — practic — la două: C.F.R. Cluj și Progresul, chiar dacă feroviarii au realizat punctul de la Craiova. Faptul că Progresul a rămas, ca și după etapa precedentă, la două puncte în urma clujenilor, atîrnă însă greu în calcule. Și dacă mai acordăm totuși șanse echipei lui Petre Moldoveanu o facem bazîndu-ne pe dificultatea mai mare a partidelor pe care le mai are de jucat C.F.R. (acasă cu Steagul roșu și U.T.A., în deplasare cu Steaua) în comparație cu cele trei jocuri ale Progresului (acasă cu Jiul și cu „U" Cluj, în deplasare la Craiova). Evident, însă, un meci este socotit mai greu decît altul pe baza unor calcule teoretice pe care terenul le poate ușor infirma, așa încît pornind de la datele reci ale problemei (C.F.R. Cluj are, pînă una alta, două puncte mai mult) **situația cea mai grea rămîne tot a Progresului.**

Constatare care, după golul formidabil de ieri al lui Năstase și după splendida ambianță pe care ne-a oferit-o ieri mereu tînărul „cuplaj interbucureștean", nu poate să nu strecoare o umbră de regret în inima „tifosi"-lor din Capitală...

Oare, satisfacția revenirii titlului la București va trebui plătită cu pierderea, cel puțin pentru un an, a acestor cuplaje pe care peste 60 de mii de oameni le-au redescoperit ieri, atît de proaspete și de emoționante?!...

Radu URZICEANU

# PARTIDELE DE[...] IERI (4 MECIURI EGALE, 24 DE GOLURI), DOMINATE DE[...] DRAMATISMUL ÎNTÎLNIRII DINAMO — RAPID

Kossai înscrie în poarta stelistă, aducînd echipei sale o meritată egalare Foto: S. BRAȘOVEANU

| CLASAMENTUL DIVIZIEI A | | | | | | | | |
|---|---|---|---|---|---|---|---|---|
| 1. DINAMO București | (1) | 27 | 13 | 8 | 6 | 42-23 | 34 |
| 2. RAPID București | (2) | 27 | 11 | 11 | 5 | 31-21 | 33 |
| 3. STEAGUL ROȘU Brașov | (4) | 27 | 12 | 6 | 9 | 24-22 | 30 |
| 4. FARUL Constanța | (3) | 27 | 11 | 8 | 8 | 38-37 | 30 |
| 5. STEAUA București | (7) | 27 | 10 | 9 | 8 | 39-30 | 29 |
| 6. PETROLUL Ploiești | (5) | 27 | 10 | 9 | 8 | 31-31 | 29 |
| 7. UNIVERSITATEA Craiova | (8) | 27 | 11 | 7 | 9 | 23-25 | 29 |
| 8. POLITEHNICA Iași | (9) | 27 | 12 | 4 | 11 | 44-36 | 28 |
| 9. U.T. Arad | (6) | 27 | 12 | 4 | 11 | 39-32 | 28 |
| 10. „U" Cluj | (10) | 27 | 10 | 8 | 9 | 32-27 | 28 |
| 11. F. C. ARGEȘ Pitești | (11) | 27 | 9 | 8 | 10 | 36-38 | 26 |
| 12. JIUL Petroșani | (12) | 27 | 11 | 3 | 13 | 25-29 | 25 |
| 13. SPORT CLUB Bacău | (13) | 27 | 10 | 4 | 13 | 31-40 | 24 |
| 14. C.F.R. Cluj | (14) | 27 | 8 | 7 | 12 | 32-42 | 23 |
| 15. PROGRESUL București | (15) | 27 | 7 | 7 | 13 | 27-35 | 21 |
| 16. C.F.R. Timișoara | (16) | 27 | 6 | 3 | 18 | 18-44 | 15 |

In parantezele din dreptul echipelor am notat locul ocupat de ele după etapa de duminică. Prin comparație se poate vedea ce mișcări s-au produs în clasament după aceste două etape disputate la patru zile interval.

## PROGRESUL S-A RESEMNAT?

Cîte speranțe și-au pus „bancarii" în rezultatul meciului cu Steaua, cîte calcule și-au făcut ei, toate vizînd marea dorință de a rămîne în prima divizie a țării! Iată însă că fantoma nevăzută a retrogradării nu i-a slăbit o clipă nici în meciul de ieri...

Desigur, a te gîndi să „scoți" două puncte de la o echipă care cu trei zile în urmă ridiculizase pe F.C. Argeș era un lucru din cale afară de îndrăzneț. Și Progresul a încercat furnizarea acestei surprize, dacă o putem numi așa, dar după părerea noastră cu destulă timiditate și nesiguranță, oarecum. Complexele elevilor lui **Petre Moldoveanu** au fost atît de mari, încît realizau cu multă dificultate faza de gol după care au alergat în mod obositor pe o căldură sufocantă. **Ele s-au accentuat din minutul 4, cînd Cristache a deschis scorul cu un șut din afara careului de 16 m, avîndu-i drept coautori pe Mândoiu și Manta.** A venit apoi acțiunea lui **Năstase cu acel șut-bombă de la mai bine de 25 m care a restabilit egalitatea pe tabela de marcaj.** Steaua a apăsat din nou pe accelerator și **la o combinație splendidă, Naom-Tătaru, ultimul aruncă din nou disperarea în tabăra Progresului. Pînă în min. 70 cînd Cassai a egalat**, partida a avut momente de luptă oarbă în careul Stelei, dar și destule elemente de plictiseală — pase greșite, șuturi imprecise la poartă în situații favorabile.

Am fi dorit ca această întîlnire să aibă nervul unei partide decisive dar n-a fost așa pentru că, în primul rînd, formația din str. dr. Staicovici a pierdut în parte capacitatea fizică și pe cea psihică, de a încerca „marea cu degetul". Aproape că am putea spune că Progresul a început să se consoleze cu viitoarea soartă care, probabil, o așteaptă implacabil după rezultatele de ieri. Neputința echipei în acest final de campionat are ca explicație și marele consum de energie nervoasă al echipei Progresul de la începutul returului, în care toate partidele de pînă acum au avut pentru ea **miză deosebită.** Unii suporteri susțin că lipsa lui **Beldeanu** (suspendat) a redus cu mult posibilitățile de replică ale echipei. Argumentul este prea mic însă, față de comportarea în ansamblu a bancarilor, în meciul cu Steaua.

Singurele evidențieri la care ne putem opri ar fi exemplara sportivitate de pe teren, acele șarje delicioase realizate de **Iordănescu** și **Tătaru**, abilitatea „titirezului" **Naom** și munca titanică depusă de **Dudu Georgescu.**

Stelian TRANDAFIRESCU

## „DERBIUL DERBIURILOR" A ÎNCEPUT LA PAUZĂ

Ce splendidă atmosferă pentru „derbiul derbiurilor"! Inelul uriaș de beton, care a dus atîtea săptămîni dorul oaspeților, părea de o supremă veselie, animat de respirația fierbinte a zecilor de mii de bucureșteni veniți, pentru prima oară în acest sezon, pe „23 August". Intrarea echipelor a avut, într-adevăr, cadrul de culoare și sunet, al marilor întîlniri și primul mare evidențiat al cronicii noastre este PUBLICUL, care a demonstrat neobosita lui dragoste pentru fotbal, umplînd pînă la refuz cel mai mare stadion al țării, la un cuplaj televizat!

Să trecem acum la veritabilul derbi, primul veritabil derbi al campionatului. Partida s-a arătat efectiv despărțită de pauză prin deosebiri profunde, procente de interes, reușită în materie de goluri. Dacă ar fi să notăm reprizele separat, prima ar căpăta — după opinia noastră — nota 6 iar secunda nota 9. Sigur că acest 9 nu reprezintă numai valoarea fotbalistică intrinsecă, ci are în vedere și meritele ei sub raport pasional, tensional, de dramatism. Chiar dacă, la smulgerea tribunelor de sub semi-plictiseala întîiei reprize, a trebuit să asistăm și la acel trist episod al rănirii lui Nunweiller III, din fericire nu așa de gravă, cum o anunțau primele informații de pe banca de rezerve a lui Dinamo și, în același timp, disperarea celor aflați în preajma căpitanului echipei dinamoviste.

Repriza întîi, deci, un prelungit joc de studiu, cu puține zvîcniri spre porți, cu destul de rare intervenții ale celor doi oameni în tricouri galbene. Probabil că, după 45 de minute, mulți aveau în minte proverbul cu „la pomul lăudat..." un leit motiv al unor asemenea situații, pe care nici cronicile noastre nu l-ar fi ocolit...

A venit însă repriza secundă, care a văzut mai întîi pe Dinamo aruncînd prudența la o parte. Primele 20 de minute ni i-au arătat pe Dumitrache, Sălceanu, Lucescu mai mereu în preajma sau în interiorul careului de 16 metri rapidist; de trei ori, dinamoviștii s-au găsit la un pas de gol. De fiecare dată însă, ei sau Răducanu au oprit manevrarea tabelei de marcaj. A venit acel minut 60, cu rănirea lui Nelu Nunweiller. Socotim, după derularea în mai multe rînduri pe micul ecran a fazei cu pricina, că Pop nu poate fi acuzat de intenția de a-l accidenta pe bravul nostru internațional. De altfel, nici arbitrul nu a sancționat imediat pe rapidist, jocul a continuat și, după cîteva zeci de secunde, la oprirea partidei pentru asistarea lui Nunweiller III, conducătorul partidei a decis eliminarea rapidistului, după opinia noastră nejustificată de desfășurarea fazei.

Rămași în 10 oameni, rapidiștii se organizează destul de bine în apărare; de altfel Dinamo resimțea mai puternic șocul pierderii experimentatului său echipier (al șaselea dintre frați avea să și părăsească terenul, nu mai avea curajul să joace...). Și, **la prima acțiune în care apărarea albilor a fost surprinsă prea avansată, Codreanu a jucat cu inteligență o minge, l-a lansat pe Năsturescu, a urmat o centrare dibace, balonul l-a depășit pe Dinu și Neagu a înscris printr-o frumoasă lovitură de cap.** Mai era timp pentru egalare? Se părea că acest gol, care reprezenta meritul unui efort deosebit și curajos al unei echipe rămase în inferioritate numerică dar nu o concluzie logică a întregii desfășurări a meciului, va fi singurul al partidei. Rămăseseră cîteva zeci de secunde de joc cînd, **la una dintre numeroasele centrări înalte în fața porții lui Răducanu, Dumitrache reușește prima sa clară victorie aeriană din această partidă, reia puternic balonul cu capul în bară, mingea părea că va intra în poartă, dar nu intră... O nouă ratare? Nu, fiindcă Lucescu țîșnește și o introduce în plasă în ultima fracțiune de secundă în care se mai putea fructifica drumul ei așa de înșelător, la această fază: 1—1**, un scor al echității, dacă cîntărim tot ce s-a întîmplat în meci, tot ce a fost bun, tot ce a fost rău.

Eftimie IONESCU

## DOMINARE NETĂ, VICTORIE SCONTATĂ

**PITEȘTI, 9 (Prin telefon de la trimisul nostru).**

După înfrîngerea suferită duminică la București, F.C. Argeș a apărut în fața propriului public, hotărîtă să se reabiliteze, încercînd să dovedească cu acest prilej și caracterul accidental al slabei evoluții din fața Stelei. Și a reușit acest lucru, chiar dacă replica adversarilor nu a fost în măsură să stimuleze și efectuarea unui spectacol de calitate. Meciul a fost în general disputat, cu multe faze de poartă și caracterizat printr-o notă de sportivitate, specifică partidelor fără miză.

Piteștenii au preluat inițiativa încă de la primele schimburi de mingi și au continuat să atace fără întrerupere poarta apărată cu mult curaj de Corec. Ocaziile de gol au abundat, una după alta, iar ratările — multe incredibile — au alternat cu intervenții disperate, de ultim moment, ale apărătorilor timișoreni. Am notat în prima repriză patru situații clare care puteau duce la deschiderea scorului: *Frățilă în min. 12, 22 și 24 și Vlad în min. 33*, dar de fiecare dată imprecizia, nehotărîrea atacanților și în ultimă instanță intervențiile inspirate ale lui Corec au făcut ca tabela de marcaj să rămînă neschimbată. Pînă în min. 36, cînd — așa cum se întîmplă ade[...] în fotbal — ceea ce nu reușesc jucătorii în intențiile lor ofensive vine să împlinească hazardul. *O minge fără nici un viitor, ricoșată din piciorul lui Mehedințu, la un șut al lui Dobrin, se înalță pe o traiectorie stupidă peste Corec, ieșit inoportun în întîmpinarea șutului, și... 1—0*

Repriza a doua a început sub semnul presiunii piteștenilor, deciși să rotunjească scorul. Timișorenii cedează treptat, mai ales după accidentarea lui Corec. *Dobrin profită de situație și înscrie spectaculos, din voie, la o centrare a lui Prepurgel. Oaspeții ies la atac, echilibrează jocul și realizează chiar un gol nesperat, prin Seceleanu.* Puțin mai tîrziu însă, *Dobrin — cu o execuție de mare finețe — restabilește diferența de două goluri, învingîndu-l pe temerarul Gaboraș*, la prima sa apariție după accidentul din prima etapă a returului. Finalul partidei găsește echipa gazdă dezlănțuită, dar acțiunile sale se dovedesc sterile în fața zidului defensiv advers, de nepătruns, în spatele căruia Gaboraș îi întrece pe toți și pe sine.

Mihai IONESCU

## UN PUNCT PREȚIOS PENTRU CLUJENI

**CRAIOVA, 9 (Prin telefon de la trimisul nostru).**

Au existat multe motive care ar fi putut face din partida disputată la Craiova una dintre cele mai interesante ale etapei: studenții vizau locul trei, (participare în „Cupa U.E.F.A."), puteau șterge pe cît posibil penibila impresie lăsată duminică la Cluj (unde au fost ridiculizați de „șepcile roșii"), în timp ce feroviarii, obligați de poziția precară în clasament, se presupunea că vor lupta cu disperare. Deci, premise pentru o dispută dîrză, pasionantă. Pe teren însă...

Craiovenii încep jocul mai decis, atacă pe tot frontul, dar oaspeții își luaseră măsuri de prevedere: Fanea îl urmărește pas cu pas pe Oblemenco, Dragomir pe Țarălungă, Vișan pe Donose etc., în timp ce Soos evolua atent pe poziție de libero. Atacanții olteni reușesc să se desprindă de cîteva ori de adversarii lor, să combine rapid și apar primele ocazii de gol. In min. 9, Niță centrează în fața porții lui Mărculescu, Oblemenco încearcă să sară la minge, dar Fanea îl ia în brațe! Penalti. Execută același Oblemenco, pe direcția portarului, care reține balonul.

Șase minute mai tîrziu, O. Ionescu ratează o excelentă ocazie reluînd peste bară de la 7—8 m. **Craiovenii răspund cu un atac al lui Niță care trece în slalom printre apărătorii clujeni, intră în careu și șutează imparabil: 1—0.** In min. 22 și 25 Donose și Țarălungă au posibilitatea să mărească diferența, dar ratează cu ușurință. Incet-încet jocul își pierde din claritate, fazele devin tot mai confuze, cei 22 din teren greșesc copilărește, trimit zeci de baloane în tușă, faulturile și obstrucțiile se înmulțesc. Bara lui Țegean (min. 34) este o... oază de fotbal în acest ocean de mediocritate.

După pauză fiecare dintre jucătorii clujeni depune eforturi deosebite pentru schimbarea rezultatului de pe tabela de marcaj, **strădaniile lor materializîndu-se prin golul egalizator marcat de Marius Bretan.** Din acest moment studenții atacă, dar total dezordonat. Sînt create două mari ocazii (Niță — min. 72, Deselnicu — bară în min. 78) dar, în continuare, apărarea feroviarilor funcționează ireproșabil.

1—1 este rezultatul echitabil al unui meci mediocru.

Laurențiu DUMITRESCU

## VICTORIE „IN EXTREMIS"

**CLUJ, 9 (Prin telefon de la trimisul nostru).**

Tentativa Farului de a obține măcar un punct la Cluj, care să-i faciliteze obținerea unuia din primele locuri în clasament, s-a năruit în min. 85 cînd redutabilul „puncher" care a fost și este încă M. Adam înscrie al 96-lea gol al său pentru Universitatea Cluj.

Să revedem acum momentele importante ale acestei partide. **Studenții au deschis scorul prin Barbu care a șutat imparabil la o centrare a lui Adam, dar constănțenii au egalat imediat prin Tufan, (a reluat în plasă o minge respinsă de portarul clujean la un șut a lui Turcu).**

Imediat după pauză jocul a luat o turnură neașteptată devenind de-a dreptul dramatic. În min. 48 talentatul dar agresivul și irascibilul fundaș constănțean Ghirca a fost eliminat pentru lovirea intenționată a unui adversar, Uifăleanu, cînd acesta nu se afla în posesia mingii. Rămași în zece oameni, oaspeții și-au strîns rîndurile și, declanșînd periculoase atacuri și contraatacuri, reușesc să ia **conducerea prin Badea, autorul unui gol care-i anunța pe constănțeni ca posibili cîștigători a celor două puncte.** Deconcertați, studenții nu-și mai sincronizează acțiunile, dar **eforturile singulare ale admirabilului Adam aveau să risipească speranțele Farului, „el făcînd" golul lui Anca și înscriind el însuși pe cel al victoriei într-un moment în care nimeni nu mai credea că vreuna din echipe va mai putea ieși învingătoare.** Păcat că acest gol a fost urmarea unei flagrante greșeli a tușierului A. Sbercea, care a semnalizat un fault imaginar la Pleșa, determinîndu-l pe ezitantul arbitru de centru I. Ritter să acorde lovitură liberă, terminată cu golul amintit mai sus.

Invinși în aceste condiții, elevii antrenorului Cosmoc, care au evoluat destul de bine, meritau — credem — o remiză. Aceasta fără îndoială, ar fi însemnat epilogul firesc al acestei palpitante întîlniri.

DAN VOICILA

## JOC DE FACTURĂ TEHNICĂ RIDICATĂ

**IAȘI, 9 (Prin telefon de la trimisul nostru).** Partida de la Iași, fără să aibă o miză deosebită pentru clasament, s-a desfășurat deconectat, sportiv, jucătorii ambelor echipe străduindu-se să fie la înălțime. Și au reușit. Meciul a fost de o ridicată factură tehnică, cu numeroase acțiuni frumoase la ambele porți. Ieșenii, în mare vervă, au controlat jocul în majoritatea timpului.

Chiar în primul minut, fundașul Popovici a expediat un șut năprasnic de la 35 de m, respins cu dificultate de excepționalul Iordache, făcîndu-i pe suporterii ieșeni să treacă prin emoții. I-a calmat Simionaș, cu un șut extrem de periculos la colțul de sus al porții, respins spectaculos de Vidac. Mingea transmisă în viteză de oaspeți pe axa Domide-Lereter, a ajuns după un reușit „un-doi" la Broșovschi (min. 15), care de la 12 m a șutat în bara transversală. **Peste numai trei minute studenții se avîntă în atac, Incze IV — idolul tribunelor — își face numărul, pasează la Cuperman care centrează în fața porții. Calinin luftează și Marica reia din apropiere în plasă, deschizînd scorul. Cîteva minute mai tîrziu, gazdele înscriu dintr-o fază identică cu cea precedentă, autor fiind același Marica.** Conduși cu 2—0, arădenii acționează mai legat și reușesc să reducă din handicap: **Broșovschi, pătruns în careu, este „cosit" de Stoicescu și penaltiul este transformat imparabil de Lereter.** Din acest moment, oaspeții acționează ca un ceasornic și, după sensul jocului și frecvența șuturilor la poarta lui Iordache, lăsau impresia că vor egala. **Dar a venit minutul 43, cînd Mărdărescu II a șutat de la distanță și Lereter a oprit mingea cu mîna în careu. Lovitura de la 11 m a fost transformată sigur de Cuperman.** La reluare, ieșenii sînt dezlănțuiți, silindu-i pe adversari să se apere cu înverșunare. La un contraatac, Domide șutează de la 4 m în portar, pentru ca în același minut **Mărdărescu II care — după atîta timp — se pare că s-a acomodat cu aerul Diviziei A, să șuteze periculos de la 20 de m. Vidac nu reușește să rețină mingea pe care Marica o introduce în poarta goală**, pecetluind scorul final.

Gh. NERTEA

## DIN NOU, NAIDIN ÎN „ZI DE GOL"!

**PETROȘANI, 9 (Prin telefon de la trimisul nostru).** Încă din primele minute ale partidei, se poate observa intenția fotbaliștilor din Valea Jiului de a nu scăpa nici un moment frînele jocului ofensiv. Chiar în minutul 5, Ion Constantin scapă de sub supravegherea fundașilor centrali și din interiorul careului de 16 m șutează spre poartă, balonul fiind respins în ultimă instanță de Bădin — revenit în apărare. Se repetă aceeași fază în min. 11, cînd Ion Constantin, servit de Cotormani, la 7—8 m de poartă, se grăbește și șutează pe lîngă spațiul apărat de Mihai Ionescu. În min. 17, apărarea gazdelor greșește pentru prima oară; Ciupitu, șutează puternic dar Stan, la post, intervine. Urmează momente de dominare a gazdelor și în min. 18 și 20 Ion Constantin și Naidin greșesc de puțin ținta. Pînă la sfîrșitul reprizei, Jiul forțează deschiderea scorului dar M. Ionescu are intervenții salutare.

Cea de-a doua parte a partidei poartă aceeași amprentă, de insistentă dominare a formației din Petroșani. Ion Constantin ratează din nou în min. 48. **La o lovitură liberă de la 20 m executată de către Libardi (min. 53) se înscrie primul gol. „Decarul" echipei locale trimite mingea în bară, balonul este urmărit cu insistență de Naidin și acesta din urmă îl expediază cu sete în plasă.** Petrolul nu cedează nici în aceste clipe și încearcă restabilirea echilibrului în joc. În min. 71 Grozea — cel mai periculos atacant al ploieștenilor — este eliminat din joc pentru proteste nejustificate la adresa arbitrului. Rămînînd în zece oameni, ploieștenii luptă eroic, dar cu 11 minute înainte de finalul partidei Naidin ridică din nou tribunele în picioare. **Libardi execută o nouă lovitură liberă de la 25 m, Mocanu respinge balonul cu capul în picioarele lui Naidin și acesta — fără ezitare — reia sec, din voie, înscriind al doilea gol al echipei sale**, consemnînd astfel o victorie meritată și foarte prețioasă.

NAIDIN, autorul golurilor cu care Jiul a obținut 4 puncte în ultimele două etape

SEBASTIAN DOMOZINA

## APĂRAREA BĂCĂUANĂ A FOST LA POST!

**BRAȘOV, 9 (Prin telefon de la trimisul nostru).**

A fost în general un meci fără virtuți tehnice și tactice, anost ca un peisaj de șes. Zdrobiți la Arad cu trei zile în urmă și încă înlănțuiți în hora retrogradării, băcăuanii s-au prezentat la Brașov cu defensiva restructurată și cu ambiția regăsită. Mobilizați în jurul lui Dembrovschi, care într-adevăr a jucat excelent, fotbaliștii de la S.C. Bacău s-au apărat aglomerat și au atacat lucid, dar spectacolul așteptat de tribune nu putea veni de la ei pentru că nu poate încăpea în aceeași măsură abnegație și rafinament. Pretențiile estetice îi vizau pe brașoveni în condiția lor de gazde și de cîștigători meritoși ai unui meci dificil în etapa precedentă. Dar, Steagul roșu a condus palid ostilitățile, nepricepîndu-se să dezorganizeze apărarea adversă, împotmolind toate atacurile în pădurea de picioare plantată în fața porții lui Ghiță. In 90 de minute un singur șut cu șanse de gol a periclitat poarta băcăuană, dar atunci (min. 71) mingea plecată bolid din piciorul lui Dumitriu II nu a putut înșela vigilența unui portar rutinat. Piesele grele ale gazdelor, Pescaru și Györfi, au evoluat șters în această partidă și poate aici trebuie găsită explicația platitudinii din jocul Steagului roșu.

Băcăuanii, ferindu-se parcă de gol, l-au căutat mai puțin, dar valoarea individuală a lui Dembrovschi era să-l aducă în contul echipei sale atunci cînd în min. 27 a executat splendid o lovitură liberă, expediind mingea în bara transversală. Dembrovschi, care a depus un travaliu considerabil, alergînd neobosit, pasînd precis în atac și deposedînd decisiv în apărare, a însemnat în acest meci o piatră prețioasă într-un colier de mărgele de sticlă.

Ion CUPEN

### DIN FERICIRE, N-A FOST FRACTURĂ!

65 000 de spectatori și cîteva sute de mii (poate chiar milioane, cine știe!) de telespectatori au asistat la acel nedorit minut 60 al partidei Dinamo-Rapid, în care **Nunweiller III**, la o fază anodină, confuză pentru cei mai mulți, a căzut ca secerat la o luptă pentru balon cu rapidistul Pop.

Nunweiller III a fost transportat imediat la Spitalul de urgență unde s-a constatat că, de fapt, nu este vorba de o fractură, așa cum s-a crezut, ci numai de o foarte adîncă spintecare a mușchiului de la gamba dreaptă. Interesîndu-ne, dr. **Dan Chiriac**, cunoscutul arbitru internațional de baschet și reputat medic ortoped, împreună cu asistentul de serviciu **I. Stoicescu**, ne-au dat o veste bună: **Nunweiller III, care a rămas internat, se va reface în două săptămîni.** Dar, au adăugat cei doi, probabil că nu va mai apărea pînă în toamnă pe terenurile de fotbal.

Grabnică însănătoșire, Nelule!

### GOLGETERII

14 GOLURI **Tătaru** (Steaua) — 2 din 11 m

12 GOLURI: **Moldoveanu** (Politehnica), **Frățilă** (F.C. Argeș).

11 GOLURI: **Adam** („U" Cluj) — 1 din 11 m. **Dumitrache** (Dinamo) — 4 din 11 m.

10 GOLURI: **Oblemenco** („U" Craiova) — 1 din 11 m., **Neagu** (Rapid) — 1 din 11 m., **Cuperman** (Politehnica) — 2 din 11 m.

**Excelentul atacant ieșean Cuperman este autorul golului nr. 500 al campionatului, după ce cu două etape mai înainte, un alt înaintaș dintr-o echipă moldovenească, Dembrovschi (Sport Club), reușise golul nr. 450.**

**Numărul total de goluri înscrise în 27 etape: 512.**

### DINAMO—RAPID 1—1 (0-0)

AU MARCAT: **Neagu** (min. 80) și **Lucescu** (min. 90).

STADION „23 August"; timp călduros; teren excelent; spectatori: aproximativ 65 000.

DINAMO: Constantinescu 9 — Cheran 8, Nunweiller III 9 (min. 60 — Mustățea 7), Gabriel Sandu 8, Deleanu 8 — Dinu 8, Nunweiller VI 7 (min. 80 — Doru Popescu) — Lucescu 8, Sălceanu 7, Dumitrache 7, Haidu 6.

RAPID: Răducanu 9 — Pop 7 (elim. min. 60), Lupescu 9, Costea 7, Ștefan 7 — Dinu 8, Dumitru 8 (min. 75 — Codreanu 7), Năsturescu 8, Angelescu 8, Neagu 7, Petreanu 7 (min. 60 — Mușat 6).

ARBITRU: **Țvetan Stanev** (Bulgaria), **nota 7.**

LA TINERET-REZERVE: 2—0 (2—0).

### STEAUA-PROGRESUL 2—2 (2-1)

AU MARCAT: **Cristache** (min. 4), **Năstase** (min. 10), **Tătaru** (min. 23) și **Kassai** (min. 70)

STADION 23 August; teren excelent; timp călduros; spectatori circa 65 000.

STEAUA: Haidu 7 — Sătmăreanu (min. 18: Negrea 7), Ciugin 7, Hălmăgeanu 6, Cristache 7 — Naom 8, Vigu 7 — Pantea 6, Tătaru 7, Iordănescu 7, Dumitriu III 6.

PROGRESUL: Manta 5 (min. 46 Zamfir 7) — Viorel Popescu 6, Mândoiu 4, Dudu Georgescu 8, Adrian Constantinescu 7 — Tănăsescu 6, Dumitriu 6 (min. 83: Dinu Ioan) — Sandu Ion 7, Kassai 6, Năstase 7, Raksi 6 (min.: Matei 7).

ARBITRU: **T. BETCIROV** (Bulgaria), **nota 8.**

LA TINERET-REZERVE: 3—3 (0—...).

### JIUL—PETROLUL 2—0 (0-0)

A MARCAT: **Naidin** (min. 53 și 79).

STADION Jiul; teren bun; timp noros; spectatori circa 4 000.

JIUL: Stan 7 — Tonca 7, Georgevici 8, Stocker 7, Caramalis 6 — Cotormani 9, Sandu 8 — Peronescu 7, Ion Constantin 8, Libardi 9, Naidin 10.

PETROLUL: M. Ionescu 8 — Gruber 7, Bădin 9, Mocanu 8, N. Ionescu 7 — Moraru 8, Cringașu 6 (min. 76: Iuhasz) — Dincuță 7, Grozea 8, Ciupitu 7, Petruț 6.

ARBITRU: **N. Petriceanu** (București), **nota 10.**

LA TINERET-REZERVE: 2—0 (1—0).

### STEAGUL ROȘU—SPORT CLUB 0-0

STADIONUL Tineretului; teren bun; timp frumos; spectatori circa 5 000.

STEAGUL ROȘU: Adamache 8 — Ivăncescu 8, Jenei 7, Olteanu 7, Rusu 7 — Pescaru 6, Cadar 7 — Drăgoi 6 (min. 76: Necula), Dumitriu II 7, Florescu 5 (min. 46: Gherghei 6), Györfi 6.

SPORT CLUB: Ghiță 8 — Kiss 7, Sinăuceanu 7, Catargiu 8, Comănescu 7 — Vătafu 7, Dușan 8 — Pană 7, Dembrovschi 10, Rugiubei 6, S. Avram 6 (min. 65: Băluță 6).

ARBITRU: **I. Rus** (Tg. Mureș), **nota 9.**

LA TINERET-REZERVE: 0—1 (0—1).

### „U" CRAIOVA—C.F.R. CLUJ 1—1 (1-0)

AU MARCAT: **Niță** (min. 18), **M. Bretan** (min. 65).

STADIONUL Central; teren bun; timp frumos; aproximativ 10 000 spectatori.

UNIVERSITATEA: Papuc 7 — Niculescu 5, Smarandache 7, Deselnicu 7, Velea 6 — Strîmbeanu 6, Boșoteanu 6 (min. 75: Ivan 7) — Niță 7, Donose 5 (min. 52: Dașcu 5), Oblemenco 6, Țarălungă 7.

C.F.R.: Mărculescu 7 — Soos 7 — Dragomir 7, Vișan 8, Fanea 8, Roman 7 — M. Bretan 9, Soo 7 — S. Bretan 5 (min. 46: P. Gheorghe 5), O. Ionescu 5 (min. 68: Burlacu 6), Țegean 7.

ARBITRU: **C. Ghemigean** (București), **nota 9.**

LA TINERET-REZERVE: 0—0.

### F. C. ARGEȘ—C. F. R. TIMIȘOARA 3—1 (1-0)

AU MARCAT: **Mehedințu** (min. 36) — autogol, **Dobrin** (min. 60 și 79), respectiv **Seceleanu** (min. 77).

STADIONUL „1 Mai"; teren bun; timp excelent; circa 5.000 spectatori.

F.C. Argeș: Ariciu 6 (min. 84: Niculescu) — Pigulea 7, Crăciunescu 6, Vlad 8, Ivan 7 — Roșu 6 (min. 46: Prepurgel 7), M. Popescu 8 — Radu 8, Frățilă 7, Dobrin 8, Jercan 6.

C.F.R.: Corec 8 (min. 60: Gaboraș 8) — Pîrvu 6, Mehedințu 6, Bodrojan 7, Bocșa 5 — Volaru 6, Chimiuc 6 — Periat 8, Seceleanu 5, Bojin 5, Panici 5.

ARBITRU: **C. Bărbulescu** (București) **nota 9.**

LA TINERET-REZERVE: 2—0 (1—0)

### POLITEHNICA—U.T.A. 4—1 (3-1)

AU MARCAT: **Marica** (min. 18, 21, 49), **Cuperman** (min. 43 din 11 m.) respectiv **Lereter** (min. 28 din 11 m).

STADIONUL „23 August"; timp foarte călduros; teren bun; spectatori 8 000.

POLITEHNICA: Iordache 9 — Romilă 8, Ianul 9, Stoicescu 8, Greerosu 7 — M. Mărdărescu 8, Simionaș 9 — Incze IV 8, Lupulescu 7, Cuperman 9, Marica 10.

U.T.A.: Vidac 5 — Bîrău 6 (min. 63: Schep 5), Calinin 6, Pojoni 8, Popovici 8 — Petescu 7, Broșovschi 7 — Sima 5 (min. 60: Dumbreanu 6), Domide 8, Lereter 8, Kun II 5.

ARBITRU: **C. Petrea** (București), nota 10.

MECIUL DE TINERET-REZERVE nu s-a jucat.

### „U" CLUJ—FARUL 3—2 (1-1)

AU MARCAT: **Barbu** (min. 38), **Anca** (min. 75), **Adam** (min. 86), respectiv **Tufan** (min. 62) și **Badea** (min. 64).

STADIONUL Municipal; timp ploios; teren alunecos; spectatori 7 000.

UNIVERSITATEA CLUJ: Ștefan 8 — Crețu 7, Pexa 6, Solomon 7 (min. 84: Cîmpeanu 7); Mihăilă 7 — Stîncel 6, Anca 5 — Uifăleanu 6 (min. 56: I. Munteanu 5), Barbu 8, Adam 9, D. Mocanu 6.

FARUL: Popa 7 — Stoica 6, Antonescu 8, N. Constantinescu 8, Ghirca 4 — Tănase 7, Badea 8 — Ologu 7, Caraman 5 (min. 38: Turcu 7), Oprea 7, Tufan 7 (min. 80: Pleșa).

ARBITRU: **I. Ritter** (Timișoara), **nota 6.**

MECIUL DE TINERET-REZERVE nu s-a jucat.

# CAMPIONATUL REPUBLICAN AL JUNIORILOR ȘI ȘCOLARILOR

## CLASAMENTELE FINALE ALE CELOR 16 SERII

- **Trei echipe eliminate din turneul final**
- **Jocuri neomologate pentru că lipsesc... foile de arbitraj!?**

In momentul în care privirile și interesul erau îndreptate spre ultimul act al campionatului republican al juniorilor și școlarilor și anume turneul final, iată că federația a fost nevoită, de cazuri flagrante petrecute în întrecerea pe serii, să revizuiască unele clasamente. Cîteva scoruri astronomice înregistrate tocmai în ultimele etape, vădite în ce privește scopul (influențarea clasamentelor pe primul loc) pe lîngă cele consemnate și mai înainte și care arată „valoarea" acestui campionat au determinat forul de specialitate să ia singura măsură ce se impunea : **eliminarea echipelor beneficiare ale acestor aranjamente din turneul final.** În consecință **Farul, Steaua „23 August" București** și **C.S.M. Reșița** nu au mai participa la jocurile disputate duminică, adversarele lor **F. C. Argeș Pitești, Corvinul Hunedoara** și **Vagonul Arad** calificîndu-se automat pentru etapa viitoare. Aceste cazuri, ca și alte aspecte evidente prilejuite de campionatul de juniori, impun rediscutarea utilității organizării lui în actuala formulă

★

Deși turneul final a început, totuși găsim interesant să publicăm — cel puțin cu valoare documentară — clasamentele primei faze a campionatului, pe cele 16 serii. Precizăm însă, că din neglijența condamnabilă a unor arbitri, o serie de rapoarte nu au sosit, astfel că federația n-a avut posibilitatea să consemneze și să omologheze rezultatele meciurilor respective. În consecință, rezultatele lor lipsesc din clasamente (unele echipe apar cu 21 jocuri disputate în loc de 22). Pe de altă parte, credem că federația prin comisia sa centrală de juniori n-ar fi trebuit să omologheze rezultatele astronomce incriminate, printre care cele ce au dus la eliminarea echipelor vinovate, ci date pierdute cu 3—0 din moment ce ele sînt considerate drept anormale, aranjamente pur și simplu.

Iată aceste clasamente, în forma lor oficială :

TIRGOVIȘTE : **Petrolul — Steagul roșu 3—2 (2—0). Dobre** (dreapta, jos) înscrie al doilea gol al ploieștenilor (**Foto : L. ADORJAN**)

## PRIMELE JOCURI DIN TURNEUL FINAL

Duminică, în patru orașe din țară s-au disputat jocurile primei etape a turneului final. Iată cîteva amănunte :

**ALBA IULIA : „U" Cluj-Minerul B. Mare 3—0 (2—0). Joc interesant, în care băimărenii au controlat, în general partida, pasînd mai bine la mijlocul terenului și avînd superioritatea teritorială, în timp ce clujenii au fost mai practici și mai abili în speculerea greșelilor apărării adverse. A marcat Coca** (min. 7, 38 și 60), **Toth** a ratat un 11 m în min. 23. **„U" CLUJ :** Sfăt-Păună, MATEI, Stan, Negruțiu-Popa (min. 43 : Bulgazi), FURNEA-Marcu (min. 69 : Giurgiu), Hidișan, COCA, Elekes. **MINERUL :** Papp, Boescu, Iarovenko, Medvecz, Molnar-SZABO (min. 62: Bletca), Mihalczik-CRIȘAN, Varga, Toth (min. 46 : Mociran), Matei. Arbitru : **Ion Filip** (Abrud).

**Rm. VÎLCEA : Șc. sportivă Sibiu-„U" Craiova 2—0 (1—0).** Meci de factură submediocră. Sibienii au fost mai decișI la poartă. A marcat **Muscă** (min. 35 și 55). **ȘC. SP. SIBIU :** Gunesch-Lodea, Schell, Bogdan, Hinția, Dopp, Marcu, Mohan (Munteanu), Turlea, MUSCĂ, BRATU. **„U" CRAIOVA" :** Hîrzoiu-Duțu, Enescu, Veleanu, Păunescu, Cioară, Dinu, Ghenea (Ionescu), Brînzan, Stan, Duval. Arbitru : **I. Ciucă** (Rm. Vîlcea).

**TÎRGOVIȘTE : Petrolul Ploiești-St. roșu Brașov 3—2 (2—0).** Au marcat : **Dobre** (min. 10, 35 și 65 din 11 m), respectiv **Cimpian** și **Moldovan. PETROLUL :** Gheorghe-Toader, Mureșan, Stănculescu, Crăciun (Pop), Roman, Istrătescu (Georgescu), Angelescu, STĂNESCU, DOBRE, Cramer. **ST. ROȘU :** Clipa-Anghelini, VOICU, Dumitrescu, Godja, Găitănaru, Porumbița, Funkstein, MOLDOVAN, Csuka (Cimpian), Golanu. Arbitru : **Gh. Botescu** (Moreni).

**FOCȘANI : Politehnica Iași—Sport Club Bacău 2—0 (0—0).** Au marcat : Amarandei (min. 46) și Gheorghiu (min. 67). **POLITEHNICA :** Naste-Rusu, Ichim, Arhip, Ciobotaru, Pavel, Diaconescu, Moldovan, Bărbulescu (Brașoveanu), Gheorghiu, Amarandei. **SPORT CLUB :** Mocanu-Cazacu, Iorga, Nedelcu, Buruiană, Cioanca, Carpuci, Becizma, Cosminschi (Ilie), Enescu, Burducea (Teodorescu). Arbitru : **Petre Enache** (Focșani). **Metalul București — F. C. Galați 2—0 (0—0).**

A marcat **Trandafilon** (2). **METALUL :** Budișan—Gavrilă, Marin Eugen, Mihalache, Șerban, Prodan (D. Mateescu), I. Mateescu, Trandafilon, Vițâ, Sandu, Minculescu. **F.C. GALAȚI :** Dumitrescu—Tănase, Ivan, Stoianovici, Teodor, Capotă, Chirizic, Gheorghiță, Băcescu, Ouatu, Voinea. Arbitru : **N. Micu** (Focșani).

Etapa următoare — la 13 iunie. Programul, la Brăila : **Politehnica Iași — Metalul București** (ora 9) și **FC Argeș Pitești — Petrolul Ploiești** (ora 10.30) ; la Alba Iulia : **Vagonul Arad — „U" Cluj** (ora 16) ; la Rm. Vîlcea : **Corvinul Hunedoara—Șc. sp. Sibiu** (ora 9).

### SERIA I

| | | | | | | |
|---|---|---|---|---|---|---|
| 1. **POLITEHNICA IAȘI** | 22 | 20 | 2 | 0 | 123—13 | 42 |
| 2. Nicolina Iași | 22 | 16 | 4 | 2 | 65—20 | 36 |
| 3. Foresta Fălticeni | 22 | 9 | 8 | 5 | 47—17 | 26 |
| 4. Șc. Sportivă Iași | 22 | 12 | 1 | 9 | 68—32 | 25 |
| 5. Liceul nr. 2 Iași | 21 | 11 | 3 | 7 | 49—32 | 25 |
| 6. Chimia Suceava | 22 | 7 | 6 | 9 | 35—34 | 20 |
| 7. Rarăul Cîmpulung | 22 | 8 | 2 | 12 | 49—56 | 18 |
| 8. Textila Botoșani | 21 | 8 | 2 | 11 | 41—55 | 18 |
| 9. Minobrad Vatra Dornei | 20 | 8 | 0 | 12 | 35—31 | 16 |
| 10. Minerul Gura Humor | 21 | 6 | 1 | 14 | 30—96 | 13 |
| 11. Penicilina Iași | 22 | 3 | 5 | 14 | 23—77 | 11 |
| 12. Fulgerul Dorohoi | 21 | 3 | 2 | 16 | 18—99 | 8 |

### SERIA A II-a

| | | | | | | |
|---|---|---|---|---|---|---|
| 1. **SPORT CLUB BACĂU** | 22 | 17 | 2 | 3 | 56—22 | 36 |
| 2. Ceahlăul P. Neamț | 22 | 17 | 1 | 4 | 74—12 | 35 |
| 3. C.F.R. Pașcani | 22 | 16 | 2 | 4 | 68—18 | 34 |
| 4. Liceul fb. Bacău | 22 | 13 | 4 | 5 | 33—20 | 30 |
| 5. Victoria Roman | 22 | 12 | 2 | 8 | 57—50 | 26 |
| 6. Minerul Comănești | 22 | 9 | 3 | 10 | 33—30 | 21 |
| 7. Textila Buhuși | 22 | 8 | 3 | 11 | 31—47 | 19 |
| 8. Cimentul Bicaz | 22 | 8 | 2 | 12 | 27—36 | 18 |
| 9. Știința Bacău | 22 | 5 | 5 | 12 | 34—62 | 15 |
| 10. Petrolul Moinești | 22 | 5 | 3 | 14 | 23—47 | 13 |
| 11. I.T.A. Pașcani | 22 | 4 | 2 | 16 | 25—74 | 10 |
| 12. Letea Bacău | 22 | 2 | 3 | 17 | 23—71 | 7 |

### SERIA A III-a

| | | | | | | |
|---|---|---|---|---|---|---|
| 1. **FOTBAL CLUB GALAȚI** | 22 | 19 | 1 | 2 | 68—11 | 39 |
| 2. Politehnica Galați | 22 | 13 | 5 | 4 | 77—18 | 31 |
| 3. Automobilul Focșani | 22 | 13 | 4 | 5 | 48—30 | 30 |
| 4. Trotușul Gh.-Dej | 22 | 13 | 3 | 6 | 47—27 | 29 |
| 5. A.S.M. Tecuci | 22 | 11 | 3 | 8 | 39—34 | 25 |
| 6. Rulmentul Bîrlad | 22 | 9 | 3 | 10 | 30—43 | 21 |
| 7. Olimpia R. Sărat | 22 | 5 | 10 | 7 | 27—35 | 20 |
| 8. Dacia Galați | 22 | 8 | 3 | 11 | 32—46 | 19 |
| 9. Ș.U.T. Galați | 22 | 6 | 4 | 12 | 24—43 | 16 |
| 10. Metalul Buzău | 22 | 5 | 3 | 14 | 28—55 | 13 |
| 11. Șoimii Buzău | 22 | 2 | 7 | 13 | 19—66 | 11 |
| 12. Ancora Galați | 22 | 1 | 8 | 13 | 21—47 | 10 |

### SERIA A IV-a

| | | | | | | |
|---|---|---|---|---|---|---|
| 1. **METALUL BUCUREȘTI** | 22 | 19 | 2 | 1 | 66— 6 | 40 |
| 2. Progresul Brăila | 22 | 16 | 3 | 3 | 44—22 | 35 |
| 3. Steaua București | 21 | 14 | 3 | 4 | 65—14 | 31 |
| 4. Metalul Ploiești | 21 | 12 | 4 | 5 | 61—18 | 28 |
| 5. Voința București | 21 | 12 | 4 | 5 | 51—27 | 28 |
| 6. Sp. stud. București | 22 | 10 | 2 | 10 | 39—35 | 22 |
| 7. Comerțul Brăila | 22 | 9 | 2 | 11 | 23—33 | 20 |
| 8. Petrolistul Boldești | 22 | 7 | 2 | 13 | 25—52 | 16 |
| 9. Metalurgistul Brăila | 22 | 6 | 3 | 14 | 26—36 | 15 |
| 10. Unirea tric. Brăila | 21 | 5 | 1 | 15 | 26—50 | 11 |
| 11. Energia Slobozia | 21 | 5 | 0 | 16 | 21—70 | 10 |
| 12. Petrolul Berca | 21 | 2 | 0 | 19 | 12—90 | 4 |

### SERIA A V-a

| | | | | | | |
|---|---|---|---|---|---|---|
| 1. **FARUL CONSTANȚA** | 22 | 19 | 2 | 1 | 106— 11 | 40 |
| 2. Ș. S. 2 București | 22 | 19 | 2 | 1 | 106— 14 | 40 |
| 3. Electronica București | 21 | 10 | 4 | 7 | 49— 31 | 24 |
| 4. Portul Constanța | 22 | 8 | 8 | 6 | 33— 34 | 24 |
| 5. Electrica Constanța | 22 | 8 | 7 | 7 | 41— 35 | 23 |
| 6. Cimentul Medgidia | 22 | 7 | 7 | 8 | 32 —37 | 21 |
| 7. I.M.U. Medgidia | 21 | 6 | 9 | 7 | 30— 50 | 21 |
| 8. Celuloza Călărași | 21 | 7 | 6 | 9 | 45— 51 | 20 |
| 9. Fl. roșie București | 21 | 8 | 3 | 10 | 46— 51 | 19 |
| 10. Delta Tulcea | 21 | 7 | 5 | 9 | 37— 44 | 19 |
| 11. Marina Mangalia | 21 | 2 | 2 | 18 | 22—106 | 6 |
| 12. Dunărea Tulcea | 21 | 0 | 3 | 18 | 14— 97 | 3 |

### SERIA A VI-a

| | | | | | | |
|---|---|---|---|---|---|---|
| 1. **STEAUA „23 AUGUST"** | 22 | 18 | 1 | 3 | 79—11 | 37 |
| 2. Dinamo București | 22 | 17 | 3 | 2 | 61—14 | 37 |
| 3. Metalul Tîrgoviște | 22 | 16 | 4 | 2 | 56— 9 | 36 |
| 4. Dunărea Giurgiu | 22 | 9 | 5 | 8 | 32—22 | 23 |
| 5. T.M. București | 21 | 8 | 6 | 8 | 20—29 | 22 |
| 6. Petrolul Videle | 21 | 9 | 4 | 9 | 25—35 | 22 |
| 7. Olimpia Giurgiu | 22 | 9 | 3 | 10 | 34—28 | 21 |
| 8. Ș.N. Oltenița | 22 | 8 | 5 | 9 | 25—33 | 21 |
| 9. Petrolul 2 Tîrgoviște | 21 | 5 | 5 | 12 | 21—59 | 15 |
| 10. Sirena București | 22 | 3 | 5 | 14 | 23—70 | 11 |
| 11. Unirea București | 22 | 4 | 2 | 16 | 20—59 | 10 |
| 12. Mașini unelte București | 22 | 3 | 3 | 16 | 21—48 | 9 |

### SERIA A VII-a

| | | | | | | |
|---|---|---|---|---|---|---|
| 1. **PETROLUL PLOIEȘTI** | 22 | 20 | 1 | 1 | 90— 4 | 41 |
| 2. Rapid București | 22 | 19 | 2 | 1 | 97— 7 | 40 |
| 3. Șc. sp. Energia București | 22 | 13 | 4 | 5 | 69— 28 | 30 |
| 4. Laromet București | 22 | 10 | 7 | 5 | 51— 32 | 27 |
| 5. Carpați Sinaia | 22 | 10 | 5 | 7 | 56— 33 | 25 |
| 6. Poiana Cîmpina | 21 | 9 | 5 | 7 | 36— 36 | 23 |
| 7. I.R.A. Cîmpina | 22 | 7 | 2 | 13 | 26— 57 | 16 |
| 8. Tehnometal București | 21 | 4 | 7 | 10 | 31— 55 | 15 |
| 9. Flacăra Moreni | 21 | 4 | 7 | 10 | 22— 44 | 15 |
| 10. Prahova Ploiești | 22 | 5 | 3 | 14 | 26— 48 | 13 |
| 11. Victoria Florești | 22 | 3 | 3 | 16 | 17—100 | 9 |
| 12. Caraiman Bușteni | 21 | 2 | 2 | 17 | 12— 97 | 6 |

### SERIA A VIII-a

| | | | | | | |
|---|---|---|---|---|---|---|
| 1. **F.C. ARGEȘ PITEȘTI** | 22 | 20 | 2 | 0 | 80—12 | 42 |
| 2. Progresul București | 22 | 15 | 4 | 3 | 81—17 | 34 |
| 3. Progresul Corabia | 22 | 13 | 4 | 5 | 42—34 | 30 |
| 4. Autobuzul București | 21 | 12 | 3 | 6 | 53—23 | 27 |
| 5. Chimia Rm. Vîlcea | 22 | 12 | 3 | 7 | 51—26 | 27 |
| 6. Gloria Slatina | 22 | 9 | 4 | 9 | 44—35 | 22 |
| 7. Dacia Pitești | 22 | 10 | 1 | 11 | 31—45 | 21 |
| 8. F.C. Caracal | 20 | 8 | 2 | 10 | 45—60 | 18 |
| 9. Chimia Tr. Măgurele | 21 | 6 | 2 | 13 | 32—52 | 14 |
| 10. Comerțul Alexandria | 22 | 5 | 3 | 14 | 24—55 | 13 |
| 11. Lotrul Brezoi | 22 | 3 | 0 | 19 | 22—74 | 6 |
| 12. Unirea Drăgășani | 22 | 2 | 2 | 18 | 12—73 | 6 |

### SERIA A IX-a

| | | | | | | |
|---|---|---|---|---|---|---|
| 1. **UNIVERSITATEA CRAIOVA** | 22 | 18 | 2 | 2 | 53—13 | 38 |
| 2. Jiul Petroșani | 22 | 14 | 5 | 3 | 45—16 | 33 |
| 3. Electroputere Craiova | 22 | 14 | 4 | 4 | 46—32 | 32 |
| 4. Metalul Tr. Severin | 22 | 9 | 7 | 6 | 35—24 | 25 |
| 5. Știința Petroșani | 22 | 9 | 5 | 8 | 44—32 | 23 |
| 6. Minerul Lupeni | 22 | 7 | 7 | 8 | 43—36 | 21 |
| 7. Șc. sport. Craiova | 22 | 9 | 3 | 10 | 32—32 | 21 |
| 8. Minerul Motru | 22 | 6 | 6 | 10 | 24—38 | 18 |
| 9. Dunărea Calafat | 22 | 7 | 3 | 12 | 27—33 | 17 |
| 10. C.I.L. Tg. Jiu | 22 | 6 | 3 | 13 | 21—47 | 15 |
| 11. Șc. sp. Olimpia Craiova | 22 | 4 | 5 | 13 | 25—46 | 13 |
| 12. M.E.V.A. Tr. Severin | 22 | 4 | 0 | 18 | 18—69 | 8 |

### SERIA A X-a

| | | | | | | |
|---|---|---|---|---|---|---|
| 1. **C.S.M. REȘIȚA** | 22 | 19 | 1 | 2 | 134— 20 | 39 |
| 2. C.F.R. Timișoara | 22 | 19 | 0 | 3 | 120— 20 | 38 |
| 3. Minerul Anina | 22 | 14 | 5 | 3 | 84— 27 | 33 |
| 4. Vulturii Textila Lugoj | 22 | 14 | 2 | 6 | 70— 43 | 30 |
| 5. Electromotor Timișoara | 22 | 11 | 4 | 7 | 38— 31 | 26 |
| 6. C.F.R. Caransebeș | 22 | 9 | 4 | 9 | 40— 27 | 22 |
| 7. Furnirul Deta | 22 | 6 | 5 | 11 | 49— 64 | 17 |
| 8. Minerul Bocșa | 22 | 6 | 3 | 13 | 25— 73 | 15 |
| 9. Șc. sportivă Lugoj | 22 | 5 | 3 | 14 | 38— 64 | 13 |
| 10. Metalul Topleț | 22 | 5 | 2 | 15 | 21—120 | 12 |
| 11. Minerul Moldova-Nouă | 22 | 5 | 1 | 16 | 26— 95 | 11 |
| 12. Victoria Caransebeș | 22 | 3 | 2 | 17 | 19— 80 | 8 |

### SERIA A XI-a

| | | | | | | |
|---|---|---|---|---|---|---|
| 1. **VAGONUL ARAD** | 22 | 17 | 1 | 4 | 50—16 | 35 |
| 2. U.T. Arad | 22 | 14 | 4 | 4 | 62—17 | 32 |
| 3. Politehnica Timișoara | 22 | 12 | 4 | 6 | 33—25 | 28 |
| 4. Aurul Brad | 22 | 12 | 4 | 6 | 33—26 | 28 |
| 5. U.M. Timișoara | 22 | 10 | 5 | 7 | 38—31 | 25 |
| 6. Mureșul Deva | 22 | 10 | 2 | 10 | 40—30 | 22 |
| 7. C.F.R. Arad | 22 | 9 | 3 | 10 | 22—34 | 21 |
| 8. Progresul Timișoara | 22 | 7 | 6 | 9 | 22—28 | 20 |
| 9. Șc. sp. Timișoara | 21 | 7 | 2 | 12 | 34—47 | 16 |
| 10. Victoria Călan | 21 | 4 | 5 | 12 | 19—40 | 13 |
| 11. Minerul Ghelar | 22 | 5 | 1 | 16 | 17—54 | 11 |
| 12. C.F.R. Simeria | 22 | 3 | 3 | 16 | 25—63 | 9 |

Jocul Minerul Ghelar—U.T.A. a fost dat pierdut cu 3—0 ambelor echipe.

### SERIA A XII-a

| | | | | | | |
|---|---|---|---|---|---|---|
| 1. **CORVINUL HUNEDOARA** | 22 | 19 | 2 | 1 | 70—18 | 40 |
| 2. Metalul Aiud | 22 | 12 | 5 | 5 | 49—27 | 29 |
| 3. Gaz metan Mediaș | 21 | 12 | 4 | 6 | 45—26 | 28 |
| 4. Metalurgistul Cugir | 22 | 13 | 1 | 8 | 47—27 | 27 |
| 5. Arieșul Turda | 21 | 12 | 3 | 7 | 41—34 | 27 |
| 6. Minaur Zlatna | 22 | 11 | 2 | 9 | 43—35 | 24 |
| 7. Chimica Tîrnăveni | 22 | 9 | 4 | 9 | 33—36 | 22 |
| 8. Soda Ocna Mureș | 22 | 6 | 5 | 9 | 33—35 | 21 |
| 9. Unirea Alba Iulia | 22 | 5 | 4 | 13 | 25—51 | 14 |
| 10. Metalul Copșa Mică | 22 | 4 | 4 | 14 | 34—57 | 12 |
| 11. Minerul Teliuc | 22 | 5 | 2 | 15 | 32—71 | 12 |
| 12. Vitrometan Mediaș | 22 | 2 | 4 | 16 | 24—64 | 8 |

### SERIA A XIII-a

| | | | | | | |
|---|---|---|---|---|---|---|
| 1. **MINERUL Baia Mare** | 22 | 20 | 2 | 0 | 84—15 | 42 |
| 2. Crișul Oradea | 22 | 19 | 1 | 2 | 111—11 | 39 |
| 3. Olimpia Oradea | 22 | 13 | 3 | 6 | 54—25 | 29 |
| 4. Someșul Satu Mare | 22 | 11 | 3 | 8 | 52—42 | 25 |
| 5. Olimpia Satu Mare | 22 | 10 | 3 | 9 | 49—42 | 23 |
| 6. Victoria Carei | 22 | 10 | 1 | 11 | 50—47 | 21 |
| 7. Chimistul Baia Mare | 22 | 9 | 1 | 12 | 36—36 | 19 |
| 8. Unirea Zalău | 21 | 6 | 5 | 11 | 25—38 | 17 |
| 9. Gloria Baia Mare | 22 | 7 | 3 | 12 | 34—70 | 17 |
| 10. Recolta Salonta | 22 | 7 | 2 | 13 | 24—58 | 16 |
| 11. Minerul Baia Sprie | 22 | 3 | 3 | 16 | 22—78 | 9 |
| 12. Constructorul B. Mare | 22 | 2 | 3 | 17 | 19—97 | 7 |

### SERIA A XIV-a

| | | | | | | |
|---|---|---|---|---|---|---|
| 1. „U" Cluj | 22 | 17 | 3 | 2 | 104— 19 | 37 |
| 2. C.F.R. Cluj | 22 | 16 | 4 | 2 | 82— 16 | 36 |
| 3. Ind. sirmei Cîmp. T. | 22 | 15 | 4 | 3 | 85— 14 | 34 |
| 4. C.I.L. Sighet | 22 | 13 | 2 | 7 | 74— 32 | 28 |
| 5. Gloria Bistrița | 22 | 11 | 2 | 9 | 70— 49 | 24 |
| 6. C.I.L. Gherla | 22 | 9 | 5 | 8 | 41— 60 | 23 |
| 7. Dermata Cluj | 22 | 9 | 4 | 9 | 60— 25 | 22 |
| 8. Bradul Vișeu | 22 | 10 | 1 | 11 | 36— 55 | 21 |
| 9. Arieșul Cîmp. Turzii | 22 | 7 | 4 | 11 | 32— 56 | 18 |
| 10. Foresta Năsăud | 22 | 5 | 1 | 16 | 27— 80 | 11 |
| 11. Unirea Dej | 22 | 2 | 3 | 17 | 32—107 | 7 |
| 12. Someșul Beclean | 22 | 1 | 1 | 20 | 17—162 | 3 |

### SERIA A XV-a

| | | | | | | |
|---|---|---|---|---|---|---|
| 1. **ȘCOALA SPORTIVĂ Sibiu** | 22 | 21 | 0 | 1 | 75—12 | 42 |
| 2. A.S.A. Tg. Mureș | 22 | 20 | 1 | 1 | 87—12 | 41 |
| 3. C.S.M. Sibiu | 22 | 15 | 0 | 7 | 58—37 | 30 |
| 4. Șc. Sp. Brașovia Bv. | 22 | 12 | 3 | 7 | 36—20 | 27 |
| 5. Independența Sibiu | 22 | 10 | 2 | 10 | 24—36 | 22 |
| 6. Chimia Făgăraș | 22 | 8 | 5 | 9 | 36—36 | 21 |
| 7. Șoimii Sibiu | 22 | 7 | 3 | 12 | 28—34 | 17 |
| 8. Metrom Brașov | 22 | 7 | 3 | 12 | 35—42 | 17 |
| 9. Chimia Victoria | 23 | 6 | 4 | 12 | 28—45 | 16 |
| 10. Lemnarul Odorhei | 22 | 5 | 4 | 13 | 29—56 | 14 |
| 11. C.F.R. Sighișoara | 22 | 4 | 2 | 16 | 22—66 | 10 |
| 12. A.S.A. Sibiu | 22 | 1 | 5 | 16 | 14—74 | 7 |

### SERIA A XVI-a

| | | | | | | |
|---|---|---|---|---|---|---|
| 1. **STEAGUL ROȘU Brașov** | 22 | 19 | 2 | 1 | 79— 5 | 40 |
| 2. Șc. Sp. Brașov | 22 | 17 | 1 | 4 | 58—16 | 35 |
| 3. Tractorul Brașov | 22 | 13 | 7 | 3 | 57—19 | 34 |
| 4. Forestierul Tg. Secuiesc | 22 | 10 | 6 | 6 | 36—22 | 26 |
| 5. Torpedo Zărnești | 22 | 10 | 3 | 9 | 39—30 | 23 |
| 6. Colorom Codlea | 22 | 6 | 7 | 9 | 28—34 | 19 |
| 7. Carpați Brașov | 22 | 8 | 3 | 11 | 44—63 | 19 |
| 8. Oltul Sf. Gheorghe | 22 | 5 | 8 | 9 | 26—31 | 18 |
| 9. Viitorul Gheorghieni | 22 | 4 | 9 | 9 | 28—33 | 17 |
| 10. Unirea Cristur | 22 | 5 | 4 | 13 | 26—55 | 14 |
| 11. Șc. Sp. Sf. Gheorghe | 22 | 4 | 5 | 13 | 23—70 | 13 |
| 12. Minerul Bălan | 22 | 3 | 3 | 16 | 28—63 | 9 |

Două etape au mai rămas de disputat în Divizia B și clarificările continuă să se lase așteptate. Pierzînd la Brăila, A.S.A. Tg. Mureș — liderul autoritar de pînă acum al primei serii — își vede periclitate șansele, distanța față de Sportul studențesc reducîndu-se doar la un punct!

In seria a doua, Politehnica Timișoara s-a apropiat și ea de Crișul, dar diferența (trei puncte) rămîne totuși greu de recuperat în ultimele două etape. Numai o surpriză de proporții ar putea inversa raporturile în favoarea timișorenilor.

Palpitantă rămîne însă lupta pentru evitarea locului 15 în seria I și a locurilor 15—16 în seria secundă. Politehnica Galați continuă să spere, Metrom speră (ambele au cîștigat în deplasare), Știința Bacău speră (0—0 la Giurgiu), Poiana speră... Tot așa cum, la rîndul lor, Vagonul și U.M.T. nu se pot împăca deja cu gîndul că vor părăsi divizia B, în aceeași zonă periculoasă aflîndu-se acum C.S.M. Reșița și Electroputere Craiova.

Atac al studenților bucureșteni prin Kraus — Sportul studențesc — C.F.R. Pașcani 2—1 (2—0)

# LIDERUL, STOPAT LA BRĂILA

**Progresul Brăila — A.S.A. Tg. Mureș 1—0 (0—0)**

**A MARCAT: GHEORGHIȚĂ (min. 76).**
**PROGRESUL: Trofin — STANOAIE, GHEORGHIȚĂ, Petcu (min. 46 Cazan), Teodorescu — Turcu (min. 55 Chițu), MIHAI — PLUGARU, Ologu, COJOCARU, TRAIAN.**
**A.S.A.: Solyom — Sălăczi, Toth, Ispir, CZAKO — NAGHI, Hajnal, Bölöny — Lucaci, MUREȘAN, FAZEKAȘ.**
**A arbitrat foarte bine MIRCEA ROTARU (Iași).**

Să fie, oare, Brăila orașul care a semnat verdictul asupra viitoarei participante în prima divizie națională? Oricum, brăilenii, prin victoria lor de duminică, au făcut ca — în mod indirect — lupta pentru supremație, timp de 28 de etape, dintre cele două rivale, A.S.A. Tg. Mureș și Sportul studențesc, să atingă în ultimele două etape cel mai înalt grad de tensiune. Timp de o săptămînă, „gurile rele" din oraș pronosticau cu certitudine victoria mureșenilor pentru că, chipurile, jucătorii echipei gazdă nu și-ar apăra în mod cinstit șansele.

Sub aceste auspicii, 7 000 de spectatori au luat drumul stadionului pentru a se convinge că... n-au spus adevărul. Gazdele au vrut cu tot dinadinsul să infirme această idee depla sată a propriilor lor spectatori, printr-un joc de calitate, în care victoria să nu stea sub semnul îndoielii. Mureșenii au venit la Brăila cu aceeași așezare în teren, ca în etapa precedentă, Bölöny retras la mijlocul terenului, aruncîndu-i în față doar pe Fazekaș și Mureșan,

Prima repriză s-a jucat crispat și de o parte și de alta, prudența, tatonarea, luînd locul jocului cursiv și spectaculos. In repriza a doua, brăilenii au atacat continuu. In careul oaspeților se dădea o luptă încleștată pentru fiecare balon. Pe ici, pe colo, mureșenii încercau cîte un contraatac și au fost chiar pe punctul de a înscrie (min. 55), dar Naghi a șutat în bară! Meciul se apropia de sfîrșit și se părea că socoteala mureșenilor va triumfa. Dar, a venit minutul 76, cînd Traian a executat impecabil un corner, și Gheorghiță a reluat cu capul sub bară, spulberînd, pentru moment, visul oaspeților,. Totuși, echipa lui Naghi (min. 88) putea să se considere cu un ceas mai devreme în Divizia A, dacă acesta nu rata singur-singurel, de la 4 m!

**PAVEL PEANĂ**

# ÎNTR-UN ANONIMAT TOTAL...

**Vagonul — C.S.M. Sibiu 3—0 (2—0)**

**AU MARCAT: SCHWEILINGER (min. 14 și 71) și MERTESZ (min. 18).**
**VAGONUL: Jivan — Curuțiu, Czako, Mülroth, Ardeleanu — Kato, SCHWEILINGER — Dobai, Liurcă (min. 62 Mot), MERTESZ, Macavei I.**
**C.S.M. SIBIU: ȘOVĂILĂ — Zaharia, David, Voicu, Nistor — Mușiu, SCHWARTZ — Rădoi, Stoicescu (min. 46 Lazăr), Flichiș, Crețu.**
**A arbitrat bine IULIU ERDÖS (Oradea).**

Trei factori, fiecare într-o măsură mai mică sau mai mare, au făcut ca partida dintre Vagonul Arad (direct amenințată cu retrogradarea) și C.S.M. Sibiu (una dintre fruntașele seriei) să se dispute într-un anonimat total. Amintim înainte de toate faptul că meciul s-a jucat la concurență cu partida U.T.A.—Sport Club Bacău. In al doilea rînd, prin comportarea submediocră din campionat, Vagonul și-a pierdut pînă și acei suporteri care, nu cu mult timp în urmă, erau dispuși să facă sacrificii pentru echipă. In sfîrșit, norii compacți, amenințători și... televizorul i-au făcut pe alți iubitori ai echipei arădene să stea liniștiți acasă. Așa se face că la acest meci n-au asistat decît circa... 150 de spectatori.

Partida, în ansamblul ei, de un nivel tehnic scăzut, a debutat cu atacuri furtunoase ale gazdelor, pentru care cele două puncte puse în joc erau mai mult decît vitale. Frecvența fazelor în careul sibienilor s-a mărit continuu și strădaniile atacanților Vagonului s-au materializat în minutele 14 și 18, cînd Schweilinger și Mertesz au înscris două goluri imparabile.

Bănuiam că după acest șoc oaspeții își vor reveni, că vor căuta și ei să iasă la atac pentru a-și încerca șansele la poarta lui Jivan. Dar n-a fost de loc așa. Vagonul a construit cu tenacitate acțiuni ofensive. Numai imprecizia în șuturi la poartă și, în mod special, pripeala în situații excelente de gol i-a privat pe arădeni de un scor mult mai mare. De-abia după pauză, același Schweilinger a majorat cu încă un gol avantajul echipei sale.

Oaspeții s-au limitat la apărare, nepunînd la îndoială victoria gazdelor. Totuși nu vedem în ce măsură cele două puncte obținute vor mai putea ajuta această echipă — decepționantă pe parcursul întregului campionat — să scape de retrogradare. Șansele ei sînt minime. Decisiv pentru soarta Vagonului va fi meciul de la Craiova cu Electroputere. Dar, cum și Electroputere are acută nevoie de aceleași două puncte...

**P. ȘODINCA**
corespondent

# „CRED CĂ NE-A PRINS BINE ANUL PETRECUT ÎN B..."

**„Miky" Naghi** face parte din vechea gardă a echipei mureșene A.S.A., ieșind din anonimat încă de pe vremea junioratului (acum are 29 de ani), atunci cînd echipa se numea Mureșul și dădea bătălia pentru prima divizie. „Miki", care se anunța un mare talent al fotbalului nostru, a jucat un timp la Dinamo București, apoi la Pitești (perioada cea mai fericită din activitatea sa de fotbalist), din nou în Capitală, la Dinamo, și acum a revenit acasă, ca toți acei sportivi care nu se realizează pe măsura așteptărilor.

**L-am întîlnit cu cîtva timp în urmă la Tg. Mureș. Maturizat complet. Și ca înfățișare, și ca joc. S-a retras din linia ofensivă, în cea mediană.**

— De ce, Miki? Nu-ți mai place să marchezi?

**— Ba da. Sînt și acum printre golgeterii echipei. Dar ca mijlocaș poți să cîntărești mai mult fazele, ai perspectiva întregului teren și — de ce nu? — poți să joci mai mult. Privești jocul din alt unghi. Îmi place mai mult ca mijlocaș...**

— Cum ți se pare acum, față de anul trecut, echipa ta?

**— Mai sigură pe ea. Fără îndoială, și clasa adversarilor din B este alta, mai scăzută, dar eu simt că treaba merge mai bine. Și cred că va merge și mai bine cînd vom fi din nou în prima divizie. Acum, este și mai multă seriozitate. Jucăm cu trei oameni la mijloc, ceea ce dă mai mult echilibru echipei. Ne simțim bine pregătiți, datorită antrenorului Bone, și asta înseamnă mult.**

— Pe cine ai contracandidat la titlul de golgeter al echipei?

**— Pe Caniaro. S-a maturizat și el. Cred că ne-a prins bine anul petrecut în B...**

**M. T.**

# RĂSFOIND FOILE DE ARBITRAJ

**Apropiata încheiere a campionatului se simte parcă și din lectura foilor de arbitraj sau a rapoartelor observatorilor federali (puțini, foarte puțini acești observatori ai F.R.F. la meciurile din divizia secundă, mai ales acum în final de campionat!). Însemnările sînt laconice, ori pur și simplu se trage cîte o linie acolo unde arbitrul sau observatorul nu are ce scrie...**

**Cu toate astea, cercetînd documentele etapei a 27-a, găsim un lait-motiv încurajator: MECIURILE AU FOST ÎN MAREA LOR MAJORITATE, DISPUTATE ÎNTR-O ATMOSFERĂ DE FAYR-PLAY: nu au fost decît 12 avertizați, cartonașul roșu nefiind de loc folosit. Privind sportivitatea, să reproducem cele scrise de arbitrul brașovean Gavrilă Pop, conducătorul confruntării dintre Gloria Bistrița și Vagonul Arad (0—0): „La acest joc, disciplinat și sportiv, nu a fost cazul să dau avertismente sau să elimin". Și a fost unul din acele jocuri de care atîrna soarta fostei divizionare A.**

**Produc mirare cele consemnate de arbitrul Viorel Cioc din Mediaș, delegat la întîlnirea Crișul — Corvinul (2—1), dată fiind lăudata atitudine sportivă a orădenilor, de care s-a scris de atîtea ori că sînt posesorii unui stil de joc fair: „Țin să remarc sportivitatea fotbaliștilor de la Corvinul. Nu același lucru pot să-i fac despre cei de la Crișul: au jucat tare, cu scopul de a-și scoate adversarii din joc. Și disciplina lasă mult de dorit la reprezentanții Oradei. De asemenea, condamn atitudinea antrenorului Vasile Vlad — Crișul, care în loc să-și tempereze jucătorii, mi-a spus în pauză că „trag" pentru Politehnica Timișoara". Se pare că orădenii nu au scăpat nici anul acesta de „complexul-arbitri", care-i domina și în „A". De altfel, pentru joc dur au fost avertizați Șchiopu (tocmai el, un mielușel pe cînd era la U.T.A.!) și Lucaci, de la Crișul amîndoi.**

**Sportivitatea trebuie să se arate nu numai față de adversar, ci și față de coechipieri — este ceea ce cere arbitrul Constantin Ghiță din Brașov, fostul portar al Steagului roșu de acum un deceniu, delegat la meciul Ceahlăul — Sportul studențesc (1—1). Ca atare l-a avertizat pe Chirițescu (Ceahlăul) pentru partare necuviincioasă față de un coechipier.**

**La una din partidele etapei de care este vorba, intervenția cavalerului fluierului a avut rezultate bune: „Prima repriză a fost caracterizată prin joc tare, chiar dur, ceea ce m-a obligat să atrag atenția conducerii ambelor echipe, la cabine, în pauză. Faptul a găsit teren propice, a doua jumătate a meciului desfășurîndu-se într-o notă de deplină sportivitate", scrie T. Cîmpeanu — Beclean, conducătorul jocului Minerul Baia Mare — Metalurgistul Cugir (2—0).**

**În încheiere să notăm două foarte juste observații înscrise pe aceste documente de meci. Prima: arbitrul Gh. Retezan — București (Electroputere — U.M. Timișoara, 0—0) propune „ca jocurile de Divizia B să fie programate la ore cînd pot veni spectatori, chiar dacă se joacă în același oraș meci de Divizia A. Sincer să fiu, mi-a fost penibil să conduc în fața a circa 20 de spectatori, și aceia intrați fără bilete, întrucît nici nu s-a organizat intrarea". Iată, în puține cuvinte, o problemă foarte importantă, ridicată și de revista noastră, CU IMPLICAȚII DIRECTE ÎN BUGETUL — și așa destul de sărac — AL ECHIPELOR DE DIVIZIA B. Oare în loc de ora 17,30, meciurile diviziei secunde nu se pot organiza — TOATE — la ora 11? Federația ar trebui să reflecteze asupra acestei teme.**

**A doua: observatorul federal I. Marinescu (Politehnica Galați — A.S.A.: 1—1) notează în raportul său: „Se impune stabilirea unui loc corespunzător, în tribunele stadionului din Galați, pentru observatorul federal și presă. Numai astfel se poate viziona jocul în condiții corespunzătoare". Iată o altă idee discutată în coloanele revistei. Nici la partidele din campionatul Diviziei A (la Iași, de pildă) nu sînt asigurate aceste locuri...**

**Mircea TUDORAN**

**ÎN VIZITĂ LA... PORTUL CONSTANȚA**

## INTERMEZZO CU TÎLVESCU

*Îi mai țineți minte pe CONSTANTIN TÎLVESCU, flăcăul cu alură de atlet care a apărat cu strășnicie, ani în șir, culorile litoralului? Fostul fundaș central al Farului este în prezent antrenor la Portul. În curînd împlinește anul de cînd s-a dedicat actualei profesii. Vizitîndu-l recent, la noua sa adresă, l-am întrebat:*

— Spune-mi, cum se împacă Tîlvescu cu Portul, cu asociația care era mereu pe „picior de război" cu clubul Farul, cu echipa în care jucai?

*— A fost odată... Acum lucrurile s-au schimbat fundamental. Raporturile între noi sînt dintre cele mai bune. Și aceasta pentru că, acum, interesele coincid. Portul nu mai este echipa roasă de ambițiile unora care vroiau cu orice preț să intre în „A", la concurență cu Farul. Portul reprezintă acum un mijloc de formare, de călire, dacă vreți, a tinerilor jucători ce merg pe traseul tineret-rezerve — Divizia B — Divizia A. De exemplu, cînd am luat echipa în primire, șapte fotbaliști din formația de tineret-rezerve a Farului au fost transferați la Portul, tocmai pentru a-i roda. De altfel media de vîrstă a echipei mele — 22 de ani — spune destul de mult. În concluzie, deci, divizionara B, Portul, s-a transformat într-o trambulină de lansare a talentelor pentru Farul.*

— Alte obiective?

*— Nevizînd locul întîi, doresc să inoculez tinerilor jucători „vaccinul" fotbalului-spectacol, mai ales că dispun de talente care vor putea să se exprime așa cum îmi doresc.*

— Se vorbește că tăcutul Tîlvescu este foarte aspru cu jucătorii...

*— Nu știu dacă sînt chiar așa de tăcut, dar foarte neîngăduitor sînt, referindu-mă la disciplină. Poți să fii talentul-talentelor, eu ard cu fierul roșu. Cazurile din luna februarie, petrecute la Predeal și terminate cu scoaterea lui Melenco și Constantinescu din lotul echipei, relatate la timp în revista „Fotbal", sînt elocvente. Să știți însă că sînt singulare. N-am nici un avertizat, nici un sancționat în retur.*

— Care sînt relațiile antrenor — secția de fotbal — asociație?

*— Excelente. Nici n-ar putea fi altfel, din moment ce președintele secției de fotbal este Grigore Cojocaru, fost — pînă în 1957 — jucător al Farului, sufletul echipei. Nu ne lipsește nimic, privind latura materială — echipament, bază sportivă completă, nouă.*

— Și, totuși, n-ai nici o doleanță?

*— Una singură: terminarea tribunelor stadionului. Mai sînt și alte amenajări la care lucrările au cam stagnat de cîtva timp.*

— În fine, o ultimă întrebare: ce dorințe arzătoare are antrenorul Tîlvescu?

*— Știu eu pe care să le numesc din cele multe? Poate pe aceea de a vedea Farul, prima mea dragoste, anul acesta într-o competiție europeană, sau poate pe aceea de a transforma Portul într-o reală rezervă de fotbaliști talentați pentru Divizia A, recrutați numai de pe meleagurile noastre, frumoase...*

*...În timp ce se referea la aspirațiile sale, lui Tîlvescu îi străluceau ochii, vorbele domoale căpătau o anumită greutate, deslușeam în ele acea ambiție proprie oricărui tînăr în ale meseriei de antrenor.*

*Succes, Tîlvescule!*

**St. T.**

**SERIA I** REZULTATE • CLASAMENTE • ETAPA VIITOARE **SERIA A II-a**

Dunărea Giurgiu — Știința Bacău 0—0, Progresul Brăila — A.S.A. Tg. Mureș 1—0 (0—0), Metalul Tîrgoviște — Metalul București 1—3 (1—1), Sportul studențesc — C.F.R. Pașcani 2—1 (2—0), Poiana Cîmpina — Ceahlăul P. Neamț 6—2 (5—0), F.C. Galați — S.N. Oltenița 1—0 (1—0), Portul Constanța — Politehnica Galați 1—2 (1—1), Flacăra Moreni — Metrom Brașov 0—1 (0—0).

| | | | | | | |
|---|---|---|---|---|---|---|
| 1. | A.S. ARMATA Tg. Mureș | 28 | 17 | 6 | 5 | 63—25 40 |
| 2. | SPORTUL STUDENȚESC | 28 | 17 | 5 | 6 | 41—26 39 |
| 3. | PROGRESUL Brăila | 28 | 14 | 5 | 9 | 32—23 33 |
| 4. | METALUL Tîrgoviște | 28 | 15 | 2 | 11 | 32—36 32 |
| 5. | FOTBAL CLUB Galați | 28 | 13 | 4 | 11 | 34—31 30 |
| 6. | CEAHLĂUL P. Neamț | 28 | 12 | 5 | 11 | 30—33 29 |
| 7. | DUNĂREA Giurgiu | 28 | 12 | 5 | 11 | 26—30 29 |
| 8. | METALUL București | 28 | 10 | 8 | 10 | 30—21 28 |
| 9. | PORTUL Constanța | 28 | 11 | 6 | 11 | 21—26 28 |
| 10. | C.F.R. Pașcani | 28 | 10 | 6 | 12 | 37—38 26 |
| 11. | S.N. Oltenița | 28 | 10 | 6 | 12 | 25—33 26 |
| 12. | POIANA Cîmpina | 28 | 10 | 5 | 13 | 34—32 25 |
| 13. | ȘTIINȚA Bacău | 28 | 9 | 7 | 12 | 33—31 25 |
| 14. | METROM Brașov | 28 | 8 | 9 | 11 | 22—29 25 |
| 15. | POLITEHNICA Galați | 28 | 10 | 3 | 15 | 29—33 23 |
| 16. | FLACĂRA Moreni | 28 | 1 | 8 | 19 | 19—61 10 |

Metrom Brașov — Sportul studențesc București, S.N. Oltenița — Portul Constanța, Știința — F. C. Galați, Dunărea Giurgiu — Metalul Tîrgoviște, Metalul București — Progresul Brăila, A.S.A. Tg. Mureș — Poiana Cîmpina, Politehnica Galați — Flacăra Moreni, Ceahlăul P. Neamț — C.F.R. Pașcani.

Metalurgistul Cugir — Gaz metan Mediaș 0—0, Corvinul Hunedoara — Gloria Bistrița 1—0 (0—0), Minerul Anina — Politehnica Timișoara 1—2 (0—0), U.M. Timișoara — C.S.M. Reșița 2—1 (1—0), Olimpia Oradea — Electroputere Craiova 2—0 (1—0), Olimpia Satu Mare — C.F.R. Arad 0—0, Vagonul Arad — C.S.M. Sibiu 3—0 (2—0), Minerul Baia Mare — Crișul Oradea 1—1 (1—1).

| | | | | | | |
|---|---|---|---|---|---|---|
| 1. | CRIȘUL Oradea | 28 | 17 | 8 | 3 | 43—19 42 |
| 2. | POLITEHNICA Timiș. | 28 | 15 | 9 | 4 | 43—20 39 |
| 3. | C.S.M. Sibiu | 28 | 14 | 4 | 10 | 48—35 32 |
| 4. | CORVINUL Hunedoara | 28 | 13 | 6 | 9 | 38—26 32 |
| 5. | MINERUL Anina | 28 | 13 | 3 | 12 | 30—30 29 |
| 6. | OLIMPIA Satu Mare | 28 | 12 | 4 | 12 | 28—26 28 |
| 7. | METALURGISTUL Cugir | 28 | 10 | 8 | 10 | 28—34 28 |
| 8. | OLIMPIA Oradea | 28 | 11 | 4 | 13 | 31—32 26 |
| 9. | GLORIA Bistrița | 28 | 10 | 6 | 12 | 27—35 26 |
| 10. | GAZ METAN Mediaș | 28 | 10 | 6 | 12 | 28—40 26 |
| 11. | MINERUL Baia Mare | 28 | 11 | 3 | 14 | 39—34 25 |
| 12. | C.F.R. Arad | 28 | 10 | 5 | 13 | 22—34 25 |
| 13. | ELECTROPUTERE Cv. | 28 | 7 | 10 | 11 | 24—39 24 |
| 14. | C.S.M. Reșița | 28 | 9 | 5 | 14 | 33—36 23 |
| 15. | VAGONUL Arad | 28 | 8 | 6 | 14 | 21—35 22 |
| 16. | U.M. Timișoara | 28 | 6 | 9 | 13 | 23—32 21 |

Crișul Oradea — C.S.M. Sibiu, C.F.R. Arad — Minerul Baia Mare, Electroputere Craiova — Vagonul Arad, Gloria Bistrița — Olimpia Oradea, Olimpia Satu Mare — Metalurgistul Cugir, Gaz metan Mediaș — U.M. Timișoara, Politehnica Timișoara — Corvinul Hunedoara, C.S.M. Reșița — Minerul Anina.

# VORBEȘTE DI STEFANO, ANTRENORUL

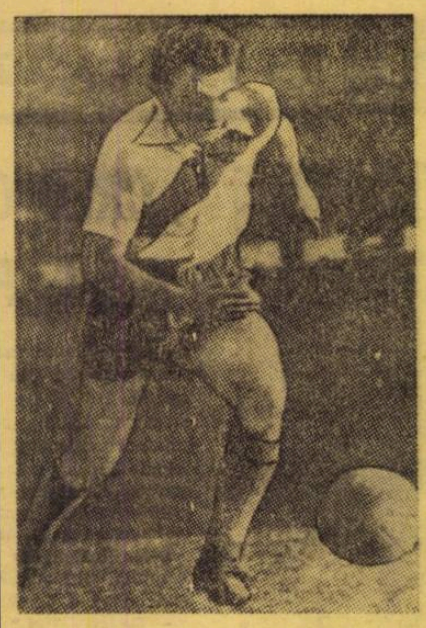

**Di Stefano,** pe vremea cînd juca la „Millionarios" **Bogota.** Era începutul gloriei...

Alfredo di Stefano, *figură de legendă a fotbalului, cel care timp de zece ani (1955-65) a dominat cu puternica-i personalitate ierarhia jucătorilor de superclasă de pe întreg Mapamondul, a renunțat de cîțiva ani la activitatea competițională, părăsind pe* Real Madrid *cu care a cunoscut satisfacțiile cele mai înalte pe care și le poate dori un sportiv și devenind mai întîi jucător-antrenor la* Espanol Barcelona *și, după numai un an, conducător tehnic al echipei Elche.*

*Cu această echipă, a făcut primul „pas fals" din noua sa carieră, deoarece n-a mai putut-o salva de la retrogradare. Evident, decepția lui a fost imensă dar atenuată după numai un an de zile cînd, în aceeași calitate, efectuează un marș triumfal cu* Bocca Juniors *cîștigînd campionatul Argentinei. Cu tot succesul repurtat,* Di Stefano *nu rămîne decît un an la această echipă, revenind în* Spania *la cîrma lui* F.C. Valencia, *pe care o conduce magistral spre obținerea titlului, după o spectaculoasă și dramatică luptă cu* Atletico Madrid *și* F.C. Barcelona, *pe care le-a întrecut „pe potou". Cu puțin timp în urmă,* Alfredo di Stefano *a acordat un interviu din care redăm și noi o parte, cea care ni s-a părut a fi mai interesantă pentru cititorii noștri.*

— Debutul dv. ca antrenor la Elche n-a fost de bun augur.

— *„Nici Dumnezeu n-ar mai fi putut salva această echipă în situația în care am luat-o eu. Ar fi fost necesari cîțiva ani de pregătire, de muncă preparatorie sau în orice caz de achiziționarea unor jucători de valoare".*

— Care este dispozitivul tactic pe care-l aplicați cu Valencia ?

— *„La fel ca la* Real, *1—4—3—3, cu două extreme veritabile. Întotdeauna, la* Real *ca și la* Valencia, *am fost și sînt credincios acestui mod de a acționa".*

— Recunoașteți că atunci cînd erați jucător aveați o contribuție hotărîtoare în aplicarea corectă a acestui sistem, acționînd pe tot terenul ?

— *„Astăzi, rolul meu este „jucat" de* Claramunt *care aleargă tot atît de mult și cu aceleași rezultate".*

— Nu a fost grea retragerea din activitatea competițională ?

— *„Să joci pînă la 40 de ani la cel mai ridicat nivel, așa cum am făcut eu, este ceva deosebit de frumos, neobișnuit poate, de aceea regretul a fost minim".*

— În calitate de antrenor, nu simțiți lipsa gloriei cu care erați obișnuit ca jucător ?

— *„De acest lucru nu mă pot plînge nici acum. Numeroși suporteri vin la antrenamentele echipei mele, mă așteaptă la sfîrșit pentru a schimba cîteva cuvinte cu mine, mă aplaudă etc".*

— Cum ați compensat trecerea de la rolul de jucător la acela de antrenor ?

— *„Am 45 de ani, tîmplele mi-au încărunțit, cele cîteva kilograme în plus dispărînd odată cu antrenamentele intensive la care iau și eu parte. Am pierdut tinerețea, dar am aflat înțelepciunea. Aceasta este pentru mine bogăția cea mai de preț".*

— Nu ați avut întotdeauna această înțelepciune ?

— *„Condițiile mele de viață n-au fost întotdeauna aceleași. Astăzi, deși meseria de antrenor este incompatibilă cu viața liniștită, aspir la această liniște, la viața de familie".*

— Au fost meciuri pe care nu le-ați jucat dar ați fi dorit să le jucați ?

— *„Nu prea. Poate doar acelea ale* Braziliei *la ultimul campionat mondial pentru că această echipă a fost unică în felul ei. Între ea și celelalte a fost o distanță apreciabilă".*

— Se spune că v-ar place să fiți antrenor la Real Madrid ?

— *„Natural. Acolo am o mulțime de prieteni. Dar este foarte greu să iei destinele acestei echipe, care pentru a o ridica acolo unde a fost, are nevoie de o... macara. Totuși,* Real *este încă un corp destul de puternic care încă n-a primit lovitura de grație, deși declinul său este incontestabil".*

## Carnet extern

# „TRANSHUMANȚĂ" MODERNĂ

**Hotărît lucru, fotbalul zilelor noastre a trecut din categoria „jocurilor" în cea a fenomenelor sociale, chemînd tot mai mult oamenii de știință să-i studieze implicațiile sociale pe care le creează mai la fiecare din meciurile de mare anvergură. Numai** pasiunea **face ca, duminică de duminică, și, uneori, chiar și miercurea, zeci de mii de oameni, mulți veniți din alte localități decît aceea în care se joacă meciul, să la drumul stadioanelor ?**

**De la un timp asistăm la lărgirea sferei acestui fenomen. Dacă pînă acum cîțiva ani devenise o obișnuință ca suporterii unei echipe s-o urmeze pe aceasta acolo unde juca ea, în cadrul campionatului intern, iată că tot mai mulți devin cei ce asistă și peste granițe la evoluțiile echipei favorite, marile partide internaționale atrăgînd în jurul lor — precum o luminiță, fluturii în noapte — adevărate „stoluri" de avioane care descarcă mii și zeci de mii de suporteri. Dar nu numai avioanele : orice mijloc de locomoție este bun, chiar și un** „Ford cu mustăți", **folosit din lipsă de altceva, de un suporter al lui** Chelsea.

**Cele mai recente exemple sînt și cele mai elocvente :**

**Aproape 4 000 de suporteri, din toate colțurile țării, au urmat echipa** României **la** Bratislava, **unindu-și glasurile și simțămintele în sprijinirea ei morală, inundînd stadionul** Slovan **cu pancartele lor. Este pentru prima dată cînd echipa României întîlnește, pe un stadion din altă țară, o atît de numeroasă galerie de suporteri.**

**Partidele de la** Atena, **dintre** Chelsea **și** Real Madrid, **au adus pe arena** Karaiskakis **mii de englezi și mii de spanioli, spectacolul de pe gazon fiind continuat și în tribune. În sfîrșit, la recenta finală a „Cupei campionilor", pentru prima dată în istoria fotbalului insular, englezii au fost în minoritate pe stadionul lor, mai** al lor **decît toate, celebrul** Wembley : **doar 40 000 de bilete au cumpărat urmașii lui** Cromwell, **față de 60 000 reținute „fifty-fifty" de galeriile lui** Ajax **și** Panathinaikos : **30 000 de greci au ajuns în capitala** Angliei **cu 240 de avioane ; olandezii, la fel de numeroși, fiind mai aproape de locul meciului, au avut nevoie de numai 60, în schimb, în săptămîna finalei, vapoarele făceau cîteva curse pe zi între coastele** Olandei **și ale** Angliei.

**Iată, dar, cîte „complicații" poate avea un meci de fotbal : 60 000 de oameni — populația unui oraș — în plus, care au luat cu asalt nu numai casele de bilete pentru meciul care i-a adus, ci și hotelurile, muzeele, restaurantele, schimbînd — pentru un timp anumit —** echilibrul **localității invadate.**

**Îmbinarea aceasta a fotablului cu turismul de masă, adevărată** transhumanță modernă, **iată un domeniu nou, de studiat, pentru sociologi, pentru psihologi.**

**M. T.**

# RĂSFOIND PRESA STRĂINĂ

## SOCCER MAGAZIN TOKIO

### FOTBALUL DIN R. P. CHINEZĂ — ÎN DREPTURILE SALE FIREȘTI

Prezența sportivilor din R.P. Chineză la recentele campionate mondiale de tenis de masă de la Nagoya (Japonia), prima participare la o competiție internațională după atîția ani, a constituit un eveniment care a stîrnit multe comentarii pozitive în cercurile sportive internaționale și în presa de specialitate din lume și în primul rînd în cea japoneză. În general, faptul a fost interpretat ca un prim pas făcut de sportul din R.P. Chineză pe drumul reintrării în circuitul sportiv oficial internațional, prezență pe care sportivii japonezi o solicită, manifestîndu-și în același timp și dorința de a întreține relații amicale cu R.P. Chineză în cît mai multe sporturi.

Comentînd acest eveniment remarcabil, publicația japoneză *„Soccer Magazin"* din Tokio înserează — sub semnătura ziaristului *Sokișiro Ushiki* — un articol (reprodus și de buletinul oficial al federației internaționale de fotbal „F.I.F.A. News") în care ridică problema recunoașterii federației de la Pekin ca singura și autentica reprezentantă a fotbalului chinez și a revenirii sale în rîndul federațiilor membre F.I.F.A.

*„Federația din R.P. Chineză* — scrie Sokișiro Ushiki — *s-a retras din F.I.F.A pentru că aceasta din urmă a recunoscut federația din China naționalistă, Taiwan. Or, federația din R.P. Chineză cere — cum este firesc — ca o singură organizație să reprezinte fotbalul chinez și anume ea ; căci ea este adevărata reprezentantă. Eu cred că răspunsul este limpede: federația din R.P. Chineză a încurajat fotbalul în cea mai mare parte din regiunile Chinei, timp de 20 de ani și fotbalul a ajuns unul din sporturile cele mai populare în China continentală. Trebuie notat, de asemenea, că Taiwan este o parte din întreaga Chină... La ora actuală, jucătorii unei țări cu o populație care echivalează cu o treime din aceea a lumii, sînt neglijați de Federația Internațională. Această situație a sportului cel mai popular din lume este nefericită și trebuie făcut ceva în această direcție"* — încheie *Sokișiro Ushiki*, pe bună dreptate. *Fotbalul din R.P. Chineză trebuie să reintre în drepturile sale firești.*

## DAILY MIRROR LONDRA

### PENTRU O SELECȚIONATĂ UNICĂ A MARII BRITANII LA C.M.

Pornind de la ideea unui meci între campioanele Angliei și Scoției, *Arsenal Londra* și *Celtic Glasgow* (la 10 august), care să dea un campion interbritanic și să inaugureze viitorul sezon 1971/72, ca și de la organizarea tradiționalului joc între campioana Angliei, Arsenal, și — în lipsa cîștigătoarei Cupei (pentru că tot Arsenal a cucerit-o) — o combinată Liverpool (finalista Cupei) — Leeds (a doua clasată în campionat), cercurile fotbalistice britanice au reluat o veche propunere și anume aceea a alcătuirii unei selecționate unice a Marii Britanii, care să participe la campionatul mondial. Partizanul fidel al acestui proiect este cunoscutul comentator al lui *„Daily Mirror", Frank Taylor.* Acesta și-a făcut din recentul succes sportiv și financiar al campionatului inter-britanic (circa 250.000 spectatori și peste 250.000 lire încasări) un argument dar și un pretext pentru a-și susține propunerea.

*„N-avem dreptul să ne dispersăm forțele în timp ce alte țări nu au această grijă* — scrie Frank Taylor. *Este păcat că Marea Britanie nu poate să alinieze o echipă care să cuprindă nu numai pe cei mai buni fotbaliști englezi, ci și individualități ca Johnstone, Bremner, McLintock (Scoția), Jennings, Hunter, Mc Mordie, Dougan, Best (Irlanda de Nord) Rodrigues, Ron Davies (Țara Galilor)".*

Este, cu adevărat, un proiect pe cît de interesant pe atît de justificat. Nu numai că s-ar putea realiza o selecționată incomparabilă ca forță și valoare, dar ar corespunde și unor vechi obiecțiuni ale unor federații naționale din Europa continentală. Acestea nu odată au criticat faptul că sînt admise în competițiile naționalele țărilor britanice care de fapt alcătuiesc Marea Britanie. Ca să nu mai vorbim de amănuntul, deloc neînsemnat, că în campionatul englez iau parte jucători din Scoția, Irlanda de Nord și Țara Galilor, ca și acela că în aceasta din urmă nici nu se organizează un campionat, echipele galeze fruntașe luînd parte la competiția uneia din ligile engleze. Să vedem însă, dacă ideea îmbrățișată de *Taylor* va întruni adeziuni suficiente pentru a o impune pînă la urmă

## DE PRETUTINDENI

● **Au fost stabilite** cele patru echipe străine care în cursul acestei veri vor întîlni fiecare din ele cîte patru echipe americane și canadiene în cîte un dublu meci. Cele patru echipe sînt: **Apollon** (Grecia), **Lanerossi** (Italia) **Hearts of Midlothian** (Scoția) și probabil **F. C. Sao Paulo** (Brazilia). Cea mai bine clasată dintre acestea va primi „Trofeul internațional".

● **Stadionul** echipei engleze **Leicester City a fost de curînd** dotat cu o instalație din polietilenă cu dimensiunea de 110x75 m. Aceasta, umflată cu ajutorul a patru ventilatoare electrice, se transformă în circa 20 minute într-un veritabil acoperiș, menit să protejeze gazonul și să permită activitatea pe orice fel de timp. Acoperișul este prevăzut și cu un sistem de evacuare a apei provenite din ploi sau a zăpezii.

● **S-a calculat** că lucrările de construcție și modernizare a stadioanelor care vor găzdui meciurile turneului final al C. M. ediția 1974 vor costa circa 300 milioane mărci.

● **O delegație a jucătorilor profesioniști** englezi condusă de **Bobby Charlton** a avut recent o întrevedere cu ministrul muncii, solicitîndu-i acestuia să dea o hotărîre prin care fotbaliștii să poată face apel la hotărîrile pe care le ia federația și care-i privesc direct pe aceștia.

# MATT BUSBY S-A ÎNTORS ÎNTRE LALELE

Poate nu este o întîmplare că fotbalul englez, așa de prezent în aceste din urmă sezoane în primul plan al performanțelor, dispune, în ansamblul unui corp de tehnicieni tot mai căutat și mai apreciat și peste hotare, de figuri cu adevărat remarcabile intrate chiar de acum printre clasicii profesiei. Îi găsim, pe aceste poziții respectate și apreciate, pe **sir Matt Busby** și celălalt sir dintre antrenori, pe **Alf Ramsey.**

Despre capacitatea profesională a acestor doi celebri tehnicieni ai fotbalului englez reprezintă o inutilitate să mai vorbești. Despre marea dragoste a unuia dintre ei pentru fotbal, pentru clubul căruia i s-a consacrat, trebuie însă să amintim... **Mat Busby**, chemat din tihna vieții sale de pensionar, a revenit pentru cîteva luni la direcția tehnică a echipei pe care a ridicat-o pe treapta supremă, în scopul salvării existenței ei în prima divizie. Un S.O.S. la recepționarea căruia bătrînul **Matt** n-a ezitat o clipă.

**„Mi-a spus într-o dimineață că se duce pînă la club. S-a dus, a revenit după vreo două ore, și m-a anunțat simplu, ca și cum era vorba de o întîmplare oarecare: „Ethel, trebuie să renunț cîteva săptămîni la grădină. Cei de la United au nevoie de mine". Și, de a doua zi, MATT a reînceput viața de frămîntare, de griji, de agitație, acea viață pe care o uram atît..."** Așa povestește soția celebrului antrenor momentul revenirii lui **Busby** la direcția tehnică a celebrei formații engleze.

**„Veni... vidi... vici..."** poate exclama, cu adevărat el, acum: **Manchester United** a rămas în prima ligă. Probabil că într-o dimineață, tot ca aceea cînd a rupt-o cu tabietul de pensionar, a anunțat-o pe **Ethel** că revine la „direcția tehnică" a admiratei lui grădini din **Manchester.** Pentru că marea sa pasiune probabil că mulți știți — au devenit acum florile. Cum firea de concurent nu i s-a schimbat, **sir Matt** nu se mai „bate" acum cu **Liverpool,** cu eternii rivali de la **Manchester City,** cu **Everton** sau **Chelsea;** marii lui concurenți sînt acum grădinarii amatori din întreaga **Anglie** cu care el se întîlnește la expozițiile-concurs organizate cu regularitate în insulă.

De la schemele tactice la răsadurile grădinii sale, de la buchetul de vedete de la **Manchester** la prețioasele buchete de lalele negre în cultivarea căruia a devenit renumit, iată drumul lui **Matt Busby,** această figură de legendă, de pe acum, a fotbalului...

**ef. i.**

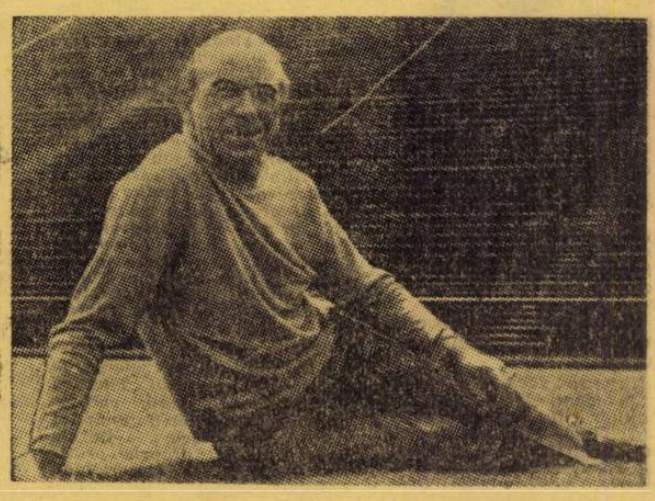

Sir Matt a redevenit un liniștit pensionar din Manchester...

# extern MAGAZIN extern

## DAVE SEXTON ESTE OPTIMIST

**Dave Sexton, managerul lui Chelsea, a hotărît să rămînă la clubul cu care a cîştigat „Cupa cupelor" ; deşi era în posesia unei oferte mai mult decît tentante din partea lui Manchester United, club care se străduieşte să găsească un înlocuitor lui Matt Busby. Managerul lui Chelsea este foarte optimist în privinţa viitorului echipei : „În 1970 am cîştigat cupa, în 1971 am obţinut Cupa cupelor, în 1972 vizăm titlul de campioni ai Angliei..."**

## E X T A Z...

**Salutat de ovaţiile celor peste 90 000 de „tifosi" de pe San Siro, Invernizzi, antrenorul debutant în Divizia A, cel care a dus pe Internazionale la victorie (din ziua cînd a preluat formaţia şi pînă astăzi, negru-albaştrii n-au cunoscut vreun insucces), trăieşte momentele marei fericiri.**

## ...ŞI DEZNĂDEJDE

**Barierele stăpînirii de sine s-au rupt. Nervii au cedat. Zdrobit de durere, antrenorul lui Foggia, Maestrelli, plînge... Echipa lui a căzut în B ! Priviţi această fotografie, în clipele cînd îi invidiaţi pe antrenori...**

- **Tînărul Causio** (Juventus Torino) a fost declarat „jucătorul de aur" al fotbalului italian pentru sezonul 1970—71 în urma unui referendum la care au luat parte 65 ziarişti sportivi.
- Zilele trecute s-a reunit la **Zürich** o comisie a F.I.F.A.-ei pentru a examina ofertele unor societăţi de radio şi televiziune în legătură cu transmiterea meciurilor din cadrul turneului final al viitorului campionat mondial din **R.F. a Germaniei.** Comisia respectivă nu a comunicat încă nimic oficial cu privire la alegerea făcută, dar va face acest lucru în vitoarele 2—3 săptămini.
- **Odată cu partida** jucată în penultima etapă de campionat, suedezul **Hamrin,** de la **F.C. Napoli,** a atins cifra de 400 meciuri disputate în cadrul campionatului **Italici,** unde activează din 1956, mai întîi la **Juventus,** apoi la **Padova, Fiorentina, Milan** şi, de doi ani, la **Napoli.**
- Odată cu marile succese repurtate de **Panathinaikos,** o nouă modă a fost lansată în **Grecia.** Majoritatea fetelor şi băieţilor poartă maieuri albe avînd imprimate pe ele un trifoi, simbolul echipei ateniene.

## VACANŢĂ FORŢATĂ

Cazul internaţionalilor francezi, **Carnus** şi **Bosquier,** este arhicunoscut ; obligaţi la o vacanţă timpurie de hotărîrea clubului **St. Etienne** de a le rezilia contractele, ei îşi omoară timpul liber într-o partidă de cărţi (fotografia din stînga).

## SE ÎNTORC COCORII...

Ziarele suedeze remarcă revenirea în ţară, în mare număr, a jucătorilor care au evoluat în formaţii de peste hotare. După **Kindvall,** iată, se produce întoarcerea acasă a lui **Nordahl — junior,** care a părăsit pe **Anderlecht** şi va juca din nou la clubul consacrării sale, **Oerebro.** În acelaşi timp, el îşi va termina, la facultatea de drept din **Stockholm,** studiile. Se anunţă — de asemenea — revenirea internaţionalului **Grahn,** care a jucat la **Grasshoppers.**

De „întoarcerea cocorilor" se bucură cel mai mult federaţia suedeză care, în acest fel, va putea alinia desigur o selecţionată puternică.

## O SITUAŢIE DELICATĂ...

După o activitate mai mult decît remarcabilă la direcţia echipei de tineret a **Spaniei,** cunoscutul fost internaţional uruguayan şi spaniol **Santamaria,** coechipier cu **Di Stefano, Puşkaş, Kopa** în echipa de aur a **Realului,** a decis să treacă la direcţia tehnică a clubului **Espanol Barcelona.**

Conducerea acestui club este decisă să facă toate eforturile spre a aduce formaţia pe primul plan al campionatului. Comentatorii subliniază că **Santamaria** se găseşte în faţa unei situaţii foarte gingaşe : în lotul lui **Espanol** se află şi **Yanko Dancik,** fiul antrenorului de pînă acum al formaţiei. Mulţi se întreabă cum se va comporta noul antrenor faţă de **Dancik — junior...**

## „VOI NU MĂ VREŢI ? EU VĂ VREAU !"

Necazurile îl urmăresc pe selecţionerul scoţian **Brown.** Reprezentativa merge din... eşec în eşec. Criticile au venit în avalanşe. Mulţe cer demisia lui **Brown.** Replica antrenorului a venit promptă : **„Am contract pe încă trei ani cu federaţia scoţiană. Indiferent că unora nu le convine, voi rămîne pînă la expirarea acestui contract".** Spiritele, se pare, nu sînt chiar aşa de liniştite nici în sînul echipei. La pauza partidei cu reprezentativa **Angliei** (pierdută cu 1—3), între selecţioner şi căpitanul formaţiei — **Mc. Lintock,** în acelaşi timp căpitanul lui **Arsenal** — a avut loc un violent schimb de cuvinte pe tema tacticii. **Lintock** era cît pe-aci să nu mai lasă pe teren dar a revenit pînă la urmă asupra deciziei sale, dictată momentan de nervi.

## PENTRU ÎNTĂRIREA ATACULUI

O recentă decizie a comitetului de organizare a acelor tradiţionale meciuri italo-engleze de la final de sezon vine împotriva multor opinii care cred că fotbalul italian nu iubeşte atacul, golul. Şase echipe din peninsulă şi şase din insulă se întîlnesc, după sistemul tur-retur. Împărţite pe grupe, cele 12 formaţii vor beneficia de un sistem de punctaj favorabil atacului. Pentru victorie se acordă două puncte, pentru joc egal un punct şi pentru fiecare gol marcat un punct în plus în clasament. Urmările (fericite) ale prevederii regulamentului s-au văzut din primele partide cînd... a plouat cu goluri.

## UN „URIAŞ" PENTRU GERD MÜLLER...

Reputatul internaţional vest-german Gerd Müller rămîne spaima apărărilor. Motiv pentru care fiecare adversar al echipei **Bayern München** îşi ia măsurile de rigoare, astfel că de la o vreme **Müller** a început să se bucure tot mai mult de... atenţia fundaşilor adverşi. Fotografia alăturată constituie un exemplu. În meciul cu Oberhausen, Müller a avut tot timpul în circă pe unul din cei mai mari (în sens propriu) stoperi din lume : pe **Kliemann — 1** m. 96 înălţime (faţă de 1,74, cît are Müller) şi care s-a ţinut ca o umbră de internaţionalul münchenez.

## FOTBAL, BOX ŞI BALET ÎN ACELAŞI TIMP !

**Fotografia noastră înfăţişează un moment din cursul unui joc de fotbal între două echipe feminine din Anglia. Curioasa atitudine a jucătoarelor este prinsă în momentul în care se execută o lovitură liberă ; dar în momentul şutului, poate de teamă, „zidul" s-a desfăcut. Comică, atitudinea primei jucătoare din stînga care are o poziţie ce-l poate face invidios chiar pe... Cassius Clay şi cea a portăriţei care pare a executa un virtuos număr de balet.**

- Ca pe mai toate meridianele globului, fotbal se joacă şi în micuţa insulă **Sein** (Capul Finistére). Dar aci, din lipsa spaţiului necesar, terenurile de joc sînt mult mai reduse neputînd găzdui decît meciuri între echipe formate din cel mult... nouă jucători.
- Federaţia engleză şi-a desemnat reprezentantele la viitoarea ediţie a **Cupei U.E.F.A.** (fostă a tîrgurilor europene). În afară de **Leeds** vor mai participa **Tottenham, Wolwerhampton Wanderers** şi **Southampton.**
- **Internazionale** dorea cu toată ambiţia să doboare recordul de puncte acumulate în campionatul italian. Dar, nereuşind decît un egal în faţa lui **Lazio,** noii deţinători ai titlului italian s-au mulţumit cu egalarea performanţei deţinută de **Milan** în ediţia 1968, adică 46 de puncte din 60 posibile.
- Cunoscutul campion de sărituri de la trambulină, schiorul norvegian **Wirkola** a fost inclus în lotul de fotbal al ţării sale pentru întîlnirile din **„Campionatul Europei". Wirkola** este un excelent jucător din prima divizie şi cu ocazia selecţionării lui a declarat : **„Obiectivul meu principal rămîne totuşi Olimpiada de la Sapporo ; sînt convins că jucînd fotbal, pregătirea mea fizică se va desăvîrşi putîndu-mă prezenta în condiţii optime la Sapporo".**
- Conducerea clubului vest-german **Bayern München** a refuzat să-l pună la dispoziţia reprezentativei ţării sale pe austriacul **Peter Pumm,** deoarece echipa a avut un program deosebit de dificil în campionat şi cupă şi nu s-a putut lipsi de serviciile internaţionalului austriac.


**FOTBAL**

**REDACŢIA ŞI ADMINISTRAŢIA**
**Str. V. Conta nr. 16, etajul V, Bucureşti, Sectorul I. Telefoane : 11 10 05 (centrală) 12 95 96**


## UMOR

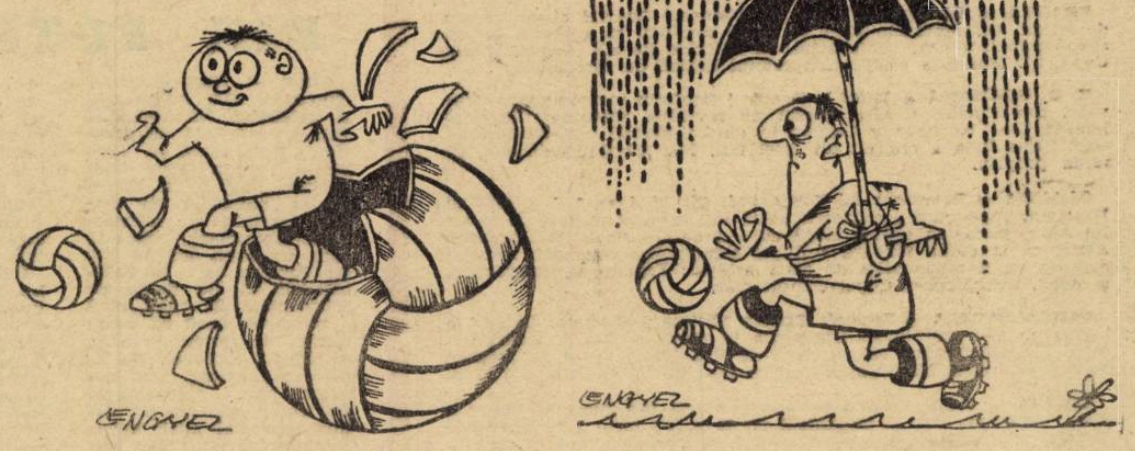


**Fotbalistul născut şi cel răsfăţat...**
(După „Labdarugas"-Budapesta)

CORESPONDENȚĂ SPECIALĂ PENTRU REVISTA „FOTBAL"

# CU CRUYFF ÎN LOCUL LUI ANTONIADIS...

## NOTAȚII DE MARTOR OCULAR LA FINALA C. C. E.

Miercurea trecută am asistat la a șasea finală de *„Cupa campionilor europeni"* din cariera mea de ziarist sportiv. Nu pot spune că am văzut-o pe cea mai bună (de altfel, dacă mi-ați cere să dau o notă întrecerii dintre *Ajax* și *Panathinaikos* i-aș acorda — cu oarecare larghețe — 8), dar cu siguranță că am fost martorul celei mai agitate, celei mai „incitate" finale. Din fericire, atmosfera foarte aprinsă a zilelor și orelor de pînă la fluierul de începere al arbitrului *Jack Taylor*, n-a influențat starea de spirit a jucătorilor. Mă așteptam ca fantasticele promisiuni de premii făcute jucătorilor greci (o primă excepțională, un apartament, un automobil și o pensie pe viață) să-i scoată din minți pe elevii lui *Puşkaş*. Dar, iată, n-a fost așa. Campioana *Greciei* a jucat calm și gîndit, nu s-a lăsat pradă nervilor nici un moment.

A învins pe merit *Ajax*. Jocul ei poate fi considerat, sub aspectul maturității, superior cu o clasă celui reușit de unsprezecele din *Atena*. Dar, sub aspectul funcționării generale a compartimentelor, *Panathinaikos* n-a fost cu nimic inferioară campioanei *Olandei*. Echipa antrenată de *Puşkaş* a făcut o figură mai mult decît onorabilă în cea mai importantă finală inter-cluburi și a primit, în mod meritat, elogii pentru comportarea ei. Atenienilor le-a lipsit un realizator. *Antoniadis* s-a dovedit un mare bluff. Cred că cu *Cruyff* în locul său sau chiar cu *Van Dijk*, rezultatul era invers.

Și-acum, cîteva caracterizări și notații după finala ediției 1970/1971 a *„Cupei campionilor europeni"*:

*Arbitrajul*: *Jack Taylor*, nota 10. Rar mi-a fost dat să văd un conducător de joc așa de discret și, totuși, prezent în fiecare moment în care intervenția sa era necesară.

Încercînd o împărțire pe trei categorii: *jucători de super-clasă; jucători buni; jucători mediocri*, după părerea mea, actorii finalei pot fi împărțiți astfel:

AJAX: JUCĂTORI DE SUPER-CLASĂ: Cruyff, Neeskens, Van Dijk, Keizer; JUCĂTORI BUNI: Vasovici, Hulshoff, Muhren, Blanckenburg, Swart; JUCĂTORI DE VALOARE MEDIOCRĂ: Stuy, Suurbier, Rijnders, Haan.

PANATHINAIKOS: JUCĂTORI DE SUPER-CLASĂ: Domazos; JUCĂTORI BUNI: Iconomopoulos, Vlahos, Kamaras, Elefterakis, Grammos; JUCĂTORI MEDIOCRI: Tomaras, Kapsos, Surpis, Filakouris. Sub cerințele unei finale: Antoniadis.

Am solicitat antrenorilor *Michels* și *Puşkaş* să desemneze un singur jucător, doar unul singur: care a fost cel mai bun om din echipa pe care o antrenează, în finală? Iată răspunsurile lor: *Michels* l-a indicat pe *Vasovici*, în special pentru rolul lui de conducere a formației în teren și pentru tactul cu care și-a dirijat oamenii. *Puşkaş* îl socotește pe *Elefterakis* cel mai valoros jucător din formația lui *Panathinaikos*.

*Zürich, 8 iunie.*

MARIO WIDMER

**AJAX — PANATHINAIKOS 2—0 (1—0)**

**AU MARCAT:** Van Dijk (min. 5) și Kapsis (min. 87 — autogol)

**STADION:** Wembley, spectatori 103 000

**ARBITRU:** J. Taylor (Anglia).

AJAX: Stuy — Neeskens, Vasovici, Hulshoff, Suurbier, Muhren, Rijnders (Blanckenburg), Swart (Haan), Van Dijk, Cruyff, Keizer.

PANATHINAIKOS: Iconomopoulos — Tomaras, Kapsis, Surpis, Vlahos, Kamaras, Elefterakis, Grammos, Antoniadis, Domazos, Filakouris.

ÎNAINTEA EDIȚIEI 1971—72 A CUPELOR EUROPENE INTERCLUBURI

# REVIRIMENT AL ECHIPELOR LATINE?

7 iulie... La amiaza acelei zile, în holul imens al hotelului „**Palas**" din **Geneva**, dominat de masa juriului și de urnele cu numele campioanelor **Europei**, ale cîștigătoarelor de cupă și ale formațiilor admise în noua denumita „Cupa UEFA", se va desfășura prima operațiune a ediției 1971/1972 a marilor competiții continentale. Abia s-au stins ecourile ediției 1971 și — iată — surorile mai mici ale întrecerilor care au... murit, se grăbesc să apară pe scenă.

Lectura participantelor la noua manșă a competițiilor devenite parte organică a vieții fotbalului din **Europa** spune foarte mult. Prima și cea mai importantă chestiune este aceea dacă fotbalul latin, net surclasat de cel anglo-saxon în ultimele ediții, va regăsi forța de a retrăi **„frumoasele zile din Aranjuez..."**, acea perioadă de aur de la nașterea celor trei întreceri specifice continentului nostru. Pare că misiunea aceasta și-o asumă **Internazionale**, setos să reînnoade șirul performanțelor de altădată. **Corso** garantează atingerea acestui țel, dacă echipa lui va realiza două transferări de prima mărime. Se poate vorbi și de o **Benfica, „renovată, inoculată masiv cu sînge tînăr, cu ambiții trezite..."** (cum observă **Robert Vergne** în **„France Football"**), de marea necunoscută, pusă sub bagheta unui dirijor celebru, de **Valencia**, neașteptata campioană a **Spaniei**. Trebuie să vorbim, de asemenea, despre **TSKA Moscova**, formație omogenă, înmănunchind toate stelele noii generații ale fotbalului sovietic. Grupul anglo-saxon cuprinde pe **Ajax** și **Feyenoord**, pe **Arsenal** și **Celtic Glasgow** ca soliste.

O comparație, oricît de fugar efectuată, cu lista de prezențe din trecuta ediție, arată o evidentă creștere a valorii, un echilibru mult mai pronunțat, înmulțirea marilor favorite (dacă mai putem vorbi de așa ceva după cazul **Panathinaikos...**)

Nici **„Cupa cupelor"** nu duce lipsă de vedete... **Steaua roșie Belgrad, Glasgow Rangers, Sparta Rotterdam, Napoli** sau **Milan** sau **Torino**, iată primele apariții pe tabloul care va fi completat în următoarele trei săptămîni cînd sînt programate și celelalte finale de cupă din Europa.

În sfîrșit, **„Cupa U.E.F.A."** se bucură de la prima sa ediție, sub noua titulatură, de atenție... la înscrieri. Grupul de celebrități engleze **(Leeds, Tottenham, Wolverhampton, Southampton)**, alături de două formații renumite din U.R.S.S., **Spartak Moscova** și **Dinamo Tbilisi**, reprezintă primele înscrieri omologate de comisia care patronează competiția.

Ediția 1971/72 ne rezervă și o primă substanțială modificare a regulamentului. Există propunerea, care a găsit multe aprobări, ca semifinalistele competițiilor să se califice în turul întîi, fiind exceptate de la partidele de calificare; motivarea acestei noi dispoziții este prezentată sub două aspecte: pe de o parte, stabilirea unui avantaj pentru echipele care au obținut performanțe în ediția precedentă iar pe de alta, obținerea unui mai pronunțat echilibru în prima etapă a întrecerilor.

ef.

Renovata formație Matine, Toni, Malta da GRAÇA, SIMÕES, Artur torii". Lipsește **Eusebio.** glorie...

**BENFICA: în picioare** (de la stînga la dreapta): Silva, HUMBERTO, Zeco, Jose Henrique; **în genunchi:** Jorge, TORRES, Diamantino. Cu majuscule „supraviețuitori". Cu acest înșirerit **unsprezece**, Benfica aspiră iarăși la

LA 18 IULIE, PE MARACANA

# „GRANDE FIESTA" PENTRU IDOL!

„Pele se desparte de echipa națională după jocul cu Austria la 11 iulie"; „Regele fotbaliștilor pleacă la 15 iulie după partida cu Olanda"; „Perla neagră joacă pentru ultima oară sub tricoul național al Iugoslaviei împotriva Iugoslaviei la 18 iulie", *iată doar cîteva din titlurile contradictorii apărute în presa sportivă mondială. Conferința de presă ținută de curînd la* Rio, *prezidată de însuși* Joao Havelange, *președintele Confederației braziliene a sporturilor, la care a participat* Pelé, *avea să pună capăt presupunerilor de tot felul, informînd totodată ziariștii prezenți, despre modul în care, într-un cadru festiv, iubitorii de fotbal din* Brazilia *vor sărbători acest eveniment.*

*Deși foarte mulți propuneau ca* Pele *să-și ia rămas bun în jocul cu* Austria, *deoarece el se desfășoară în fața concetățenilor săi, la* Sao Paulo, Pele *însuși a hotărît ca despărțirea să aibă loc o săptămînă mai tîrziu, în fața a peste 200 000 de spectatori care vor umple pînă la refuz celebra* Maracana *din* Rio. *Sărbătorirea propriu-zisă va începe încă din zorii zilei cînd, pe artera principală a metropolei, pe renumitul bulevard* Vargas, *elevii școlilor de „samba" din toată* Brazilia *vor deschide defilarea în sunetele folclorului brazilian. Vor urma coloanele de automobile din* Suedia, Chile, Anglia *și* Mexic, *țările în care s-au desfășurat jocurile ultimelor patru campionate mondiale de fotbal, la care a participat renumitul fotbalist.*

*Pe gazonul* Maracanei, *cu cîteva ore înaintea începerii jocului cu* Iugoslavia, *mii de sportivi vor oferi spectatorilor o demonstrație de gimnastică, în finalul căreia, președintele* Braziliei, Emilio Garastazu-Medici, *va preda lui* Pele, *în numele poporului brazilian, placheta de aur pentru excepționalele merite cucerite pe gazon în popularizarea acestui sport rege. Retragerea cu torțe, focurile de artificii, cîntecele și dansurile vor încheia pe străzile orașului* Rio *acest spectacol feeric, care va semăna cu zilele celebrului carnaval.*

*Toate acestea înseamnă recunoștință pentru jucătorul al cărui aport se consideră decisiv în cucerirea definitivă a „Cupe Jules Rimet", pentru sportivul care a îmbrăcat de peste o sută de ori tricoul reprezentativei, pentru golgeterul care, cu cele aproape 1100 goluri marcate, bate toate recordurile în istoria celui mai îndrăgit sport din lume.*

*Va fi o „Grande fiesta" pentru idolul care a popularizat mai mult ca oricine fotbalul, spectacolul sportiv,* Brazilia.

DUȘAN BUGARIN.

# „SINTEZA" CAMPIONATELOR ÎN EUROPA

**R. F. a GERMANIEI ● Pînă la urmă au decis punctele!** Titlul a fost decis la Frankfurt și Duisburg, în ultima etapă, și el a revenit, pentru a doua oară consecutiv, echipei Borussia Mönchengladbach (4—1 cu Eintracht) cu 50 p. Învinsă la Duisburg cu 2—0, Bayern München (lipsită de Gerd Müller și Mrosko — suspendați) a ocupat locul al doilea cu 48 p., păstrînd însă speranța pentru Cupă; Au retrogradat din prima ligă Kickers Offenbach și Rott Weiss Oberhausen.

**IUGOSLAVIA ● Cursa de urmărire continuă.** Învingătoare și în etapa a 31-a, Haiduk Split (4—0 cu F. C. Bor) și Dinamo Zagreb (4—1 cu Voivodina Novi Sad) continuă să ocupe primele două locuri cu 43 și, respectiv, 42 p. Jelezniciar (0—0 cu Sarajevo) a rămas cu 40 p. Etapa însă, a fost dominată de „eternul derbi", St. roșie—Partizan, cîștigat de prima echipă cu 2—0.

**FRANȚA ● Ol. Marseille sau St. Etienne?** Cu trei etape înainte de sfîrșit, Ol. Marseille (2—1 la Nisa) continuă să conducă cu un avans minim (49 p.) asupra lui St. Etienne (48 p.). Eliminată din Cupă, Ol. Marseille păstrează speranța titlului de campioană.

**R. D. GERMANĂ ● Titlul la Dresda!** Conform tuturor pronosticurilor, campionatul a fost cucerit de revelația sezonului, Dynamo Dresda (3—1 cu Chemie Leipzig în ultima etapă). Ex-campioana, Carl Zeiss Jena a realizat un meci nul, 0—0 ,cu Chemie Halle, pe teren propriu.

**OLANDA ● Revenirea lui Feyenoord.** Cîștigînd cu 2—1 meciul cu Haarlem, Feyenoord a recucerit titlul, totalizînd 57 p., față de 53 ale lui Ajax, învins în ultima etapă cu 4—1 de Go Ahead la Deventer. Astfel că în ediția viitoare a Cupei campionilor europeni, fotbalul olandez va fi reprezentat de două echipe: **Feyenoord**, campioana, și Ajax, deținătoarea Cupei campionilor.

**CEHOSLOVACIA ● Spartak Trnava păstrează distanța.** Liderul a învins cu 1—0 pe Slovan Bratislava în etapa a 29-a și totalizează 40 p. Spartak Trnava este urmată de VSS Kosice (5—0 cu Jednota Trencin) 36 p. și Sklo Union Teplice (3—1 cu TJ Gottwaldov) 33 p.

**GRECIA ● AEK virtuală campioană.** Deși n-a jucat în etapa a 33-a, AEK conduce în clasament cu 82 p. Pe locul 2: Panionios (meciul său cu AEK a fost amînat) 75 p. Panathinaikos a jucat la Salonic cu PAOK și a pierdut cu 3—2.

# DIN FOTBALUL INTERNAȚIONAL

**PELE — IREVOCABILA DECIZIA DE PĂRĂSIRE A ECHIPEI NAȚIONALE.** Într-o conferință de presă ținută luni seara la Sao Paulo, Pele a reconfirmat decizia sa de a părăsi echipa națională cu prilejul partidei cu selecționata Iugoslaviei, partidă care va avea loc la **Rio de Janeiro la 18 iulie. „Doresc să fiu demn de selecționată în clipa cînd o părăsesc. Cred că acum dispun de forțele pretinse de tricoul național. De aceea mă retrag mai devreme din selecționată. La club, oricum, pretențiile sînt mai mici, angajarea prestigiului mai puțin periculoasă".**

**BULGARELLI IARĂȘI ACCIDENTAT.** Acest veritabil campion al accidentărilor, **Bulgarelli**, este iarăși pe tușă. În jocul cu **Huddersfield**, în cadrul competiției anglo-italiană, el a suferit o lovitură la genunchi care i-a provocat o serioasă întindere de ligamente. **Bulgarelli** nu va efectua deplasarea cu **Bologna** în turneul din **S.U.A.**

**LEEDS — BARCELONA LA 22 SEPTEMBRIE.** Conducerile cluburilor **Leeds** și **Barcelona** au căzut de acord ca partida pentru definitiva atribuire a trofeului **„Cupa europeană a tîrgurilor"** să aibă loc la **Barcelona**, la 22 septembrie. U.E.F.A. a decis organizarea acestei partide întrucît, din ediția 1971—1972, **„Cupa europeană a tîrgurilor"** devine „Cupa U.E.F.A., și va fi dotată cu un nou trofeu. **Barcelona** este cîștigătoarea primei ediții a competiției, **Leeds** a ultimei.

**NOUL PREȘEDINTE AL LUI MILAN.** Cu cîteva zile în urmă și-a prezentat demisia președintele lui **A. C. Milan, Franco Carraro**. Probabil că el va deveni președintele ligii italiene de fotbal. Reunit în ședință extraordinară, comitetul de conducere al clubului din **Milano** a ales în funcția de președinte pe **Antonio Sordillo**, unul dintre cei mai cunoscuți avocați din marele oraș din Nordul Italiei.

**KEITA — ȘASE GOLURI ÎNTR-UN MECI.** Cunoscutul atacant al formației **St. Etienne, Keita**, a înscris șase dintre cele opt goluri reușite de formația lui în partida de campionat cu **Sedan**.

**SUPORTERII OLANDEZI AU SCĂPAT CA PRIN MINUNE.** Un avion încărcat cu suporterii lui Ajax și care decolase de puțin timp de pe aeroportul **Southend**, de lîngă **Londra**, a scăpat miraculos de la un accident foarte grav. La cîteva minute după decolare, unul dintre motoare a luat foc. Folosind celălalt motor, piloții au revenit pe aeroportul de unde decolaseră dar, la aterizare, au depășit pista de beton și aparatul s-a oprit cu greu la cîțiva metri de o cisternă aflată în marginea aeroportului. Doar două persoane au fost ușor rănite.

Redacția și administrația: str. Vasile Conta nr. 16, București. Tiparul: I. P. Informația, str. Brezoianu nr. 23—25, București.

PROLETARI DIN TOATE ȚĂRILE, UNIȚI-VĂ!

# FOTBAL

REVISTĂ SĂPTĂMÎNALĂ
ANUL VI
264
MIERCURI
16 IUNIE 1971
12 PAGINI
2 LEI

## VERDICTUL CAMPIONATULUI SE AMÎNĂ MEREU...

Așa cum s-au petrecut lucrurile în etapa de duminică, în care atît Dinamo cît și Rapid au pierdut meciuri ce puteau fi hotărîtoare, se pare că pentru a cunoaște echipa campioană va trebui să avem răbdare, într-adevăr, pînă la ultimul minut al campionatului! Distanța care separă cele două echipe din fruntea clasamentului continuă să fie de numai un punct, ambele pretendente la titlu mai au de jucat cîte un meci acasă și unul în deplasare. Cine va intra pînă la urmă în posesia tricourilor de campion? Iată o întrebare la care e greu de răspuns, după cum nici problema celei de-a treia echipe care va urca pe „podiumul învingătorilor" nu-și găsește încă soluția.

CONSTANȚA — Flancat de Petescu și Brașovschi (nr. 9), constănțeanul Oprea își vede iluziile spulberate. De remarcat corecta (și din punct de vedere tehnic) deposedare pe care o face Brașovschi. (Imagine din meciul Farul — U.T.A., 0—2)

Foto: S. BAKCI

DUMINICĂ ÎNCEPE TURNEUL FINAL AL CAMPIONATULUI REPUBLICAN AL ȘCOLILOR PROFESIONALE

● CA ÎN FIECARE AN, REVISTA NOASTRĂ OFERĂ NUMEROASE CUPE ȘI PREMII ECHIPELOR FRUNTAȘE ȘI JUCĂTORILOR EVIDENȚIAȚI

**DUPĂ O ABSENȚĂ DE UN AN,**

## A.S.A. ȘI CRIȘUL

**REVIN ÎN DIVIZIA A**

*În paginile externe:*

● ADEVĂRATUL MOTIV AL OFENSIVEI ECHIPELOR BRITANICE ÎN CUPELE EUROPENE ● AJAX NU SE ARATĂ PREA ÎNCÎNTATĂ DE PREZENȚA SA ÎN FINALA CUPEI INTERCONTINENTALE ● TUR DE ORIZONT ÎN CAMPIONATELE NAȚIONALE DIN EUROPA

## INEDIT! ARBITRII COMENTEAZĂ ETAPA Nr. 28...

SOLICITAȚI DE REDACTORII NOȘTRI, CEI OPT CONDUCĂTORI AI JOCURILOR DE DUMINICĂ EXPUN DIVERSE OPINII ASUPRA EVOLUȚIEI DE ANSAMBLU A ECHIPELOR ȘI ASUPRA UNOR PROBLEME DE ARBITRAJ

CITIȚI OPINIILE LOR ÎN PAGINILE 6 ȘI 7!

Biblioteca orășenească

# ÎNCEPE TURNEUL FINAL AL CAMPIONATULUI REPUBLICAN AL ȘCOLILOR PROFESIONALE

## DUMINICĂ, PRIMELE MECIURI PE TERENURILE DE LA „23 AUGUST"

**Continuînd o frumoasă tradiție, revista „FOTBAL" participă și în acest an la organizarea turneului final al acestei frumoase competiții școlare.**

**Revista noastră va acorda echipelor clasate pe primele locuri, precum și unor tineri jucători care se vor evidenția în mod deosebit, o serie de frumoase premii. Lista acestor premii o vom anunța în numărul viitor.**

Ediția din acest an a campionatului de fotbal al școlilor profesionale (a XVIII-a în șirul întrecerilor sportive ale elevilor din acest sector de învățămînt) și-a dovedit cu prisosință necesitatea, fiind un campionat școlar bine consolidat, cu o largă bază de masă și de un nivel calitativ ridicat.

Date statistice, incomplete, desigur, ridică numărul echipelor reprezentative de clasă, participante în faza pe școală a campionatului, la cifra aproximativă de 4 000! În etapele locale, de zonă și finale pe minister, au participat peste 260 reprezentative de școli. Creșterea față de anii trecuți este evidentă. Aproape în toate școlile profesionale întrecerea a fost organizată mai bine ca în anii trecuți și cu un număr sporit de echipe. Organizațiile U.T.C. din școli, asociațiile sportive și profesorii de specialitate și-au unit eforturile și au reușit să facă plăcute și atractive întrecerile inter-clase.

Recent s-au încheiat și ultimele etape de zonă, astfel că toate ministerele și-au desemnat campionii. Iată cele 15 echipe reprezentative de școli și ministere care, **începînd de duminică 20 iunie**, pe terenurile Complexului sportiv „23 August" din București, își vor disputa mult rîvnitul titlu de **campion al școlilor profesionale**. Prin tragere la sorți acestea au fost grupate în patru serii :

SERIA I

1. Șc. prof. comercială Constanța (Minist. Comerț. Interior)
2. Gr. șc. UCECOM Galați (UCECOM)
3. Gr. șc. construcții Cluj (Minist. Construcț. Industriale)
4. Șc. prof. U.M.M.R. Cluj (Minist. Transport. și Telecomunic.)

SERIA a II-A

1. Șc. prof mecanici agricoli Aiud (MAIASA)
2. Gr. șc industria lemnului Suceava (M.I.L.)
3. Gr. șc. M.I.U. București (M.I.U.)
4. Gr. șc. petrol Pitești (M.M.P.G.)

SERIA A III-A

1. Gr. șc. CENTROCOOP Constanța (CENTROCOOP)
2. Gr. șc. comb. siderurgic Galați (M. I. Metalurgice)
3. Gr. șc. materiale de constr. Tg. Jiu (M.I.M.C.)
4. Gr. șc. energetic Galați (M.E.E.)

SERIA A IV-A

1. Gr. șc. al Consiliului Popular Arad (Consilii Populare)
2. Șc. prof. „Nicolina" Iași (M.I.C.M.)
3. Gr. șc. de chimie Pitești (M.I.C.H.)

De remarcat prezența la acest turneu final, cu caracter republican, a trei echipe din Galați, cîte două din Cluj, Constanța și Pitești, față de una singură din București ! Constatarea făcută în edițiile trecute, cum că în școlile din Capitală scad preocupările pentru fotbal, deși posibilitățile de selecție sînt cu mult mai mari ca în oricare altă localitate din țară, s-a dovedit a fi întemeiată.

Pentru remedierea acestei situații considerăm necesar a se lua, începînd cu anul școlar viitor, unele măsuri metodico-organizatorice, de către toți factorii care au atribuții în acest domeniu.

De asemenea, din lectura listei echipelor prezente, se observă absența echipei campioane pe anul 1970 — Grupul școlar petrol Ploiești, care n-a reușit să se mai califice în finală pentru a-și apăra titlul. În schimb cea de a doua clasată anul trecut — Șc. profesională „Nicolina" Iași — este prezentă și, se pare, cu o echipă mai incisivă și mai hotărîtă să lupte pentru titlul suprem.

Finala din acest an se desfășoară, în prima ei parte, în zilele de 20, 21, 22 iunie, sistem turneu, pe serii (în prima etapă se întîlnesc echipele de pe locurile 1—4 și 2—3) iar în partea a doua, în zilele de 24—25 iunie, după o zi pauză, sistem eliminatoriu: cîștigătoarea seriei I va întîlni pe învingătoarea din seria a IV-a iar ocupantele locului I din seriile II și III vor juca între ele. Învingătoarele în aceste două jocuri vor juca în ziua de 25 iunie pentru locurile I-II și învinsele pentru locurile III și IV.

Această nouă formulă de disputare a finalei campionatelor școlilor profesionale — sistem turneu și eliminatoriu (în edițiile trecute capii de serii continuau, tot sistem turneu, lupta pentru titlu) cu o zi pauză — a ținut seama de opiniile exprimate în anii trecuți de a se reduce efortul cerut elevilor de-a lungul competiției.

Cunoscînd valoarea ridicată a fotbalului practicat la multe etape de zonă pe ministere, conștiinciozitatea cu care se pregătesc echipele finaliste preocupările deosebite ale conducerilor de școli și direcțiilor de resort din ministerele și organele centrale care au în subordine aceste școli, și avînd experiența anilor trecuți, sîntem convinși că ediția '71 a campionatului de fotbal al școlilor profesionale al cărei act final începe duminică, va fi mai disputată ca oricînd.

# LA MARGHITA —

Campioana județului Bihor, echipa Bihoreana Marghita

## ÎNTREGUL ORAȘ IUBEȘTE FOTBALUL !

*Am vizitat recent Marghita, această localitate aflată la nord-est de Oradea, nu departe de locul unde meșterii sticlari de la Pădurea Neagră făuresc frumuseți de vis. Marghita e o așezare declarată oraș abia de trei ani și are doar 15 000 de locuitori. Mutația rural-urban s-a produs datorită Fabricii de textile „Bihoreana", care absoarbe aproape toată forța de muncă a orașului.*

*Se zice că în Roma antică, în zilele cu lupte de gladiatori, aproape un sfert din populația „Cetății Eterne" lua drumul Coloseumului. Ei bine, Marghita e în situația de a bate acest... record : în zilele cînd „Bihoreana", echipa de fotbal a orașului, campioană indiscutabilă a județului, are meci oficial, aproape 5 000 de oameni iau cu asalt stadionul. Asta înseamnă o treime din populația orașului. Din cei 5 000, jumătate sînt elevi.*

*Ne-am îndreptat spre stadion în ziua cînd Bihoreana avea meci cu cei din Vașcău. Terenul, proaspăt, gazonat, rivaliza cu cel al Crișului din Oradea.*

— L-am gazonat de curînd. Înainte aici era un teren sătesc cu multe denivelări, *ne informează doctorul* Mircea Pop, *președintele asociației Bihoreana*. Un asemenea teren „mergea" cînd Marghita era comună. Primind însă titulatura de oraș..

*Privesc în jur. Terenul are pistă de atletism, este frumos împrejmuit, are o poartă de intrare aproape... impresionantă, tribună de beton, cabine, instalații sanitare etc. Ca orice teren de fotbal care se respectă și care nu vrea să împiedece asupra cărții de vizită a unui oraș tînăr.*

— *Cred că au costat ceva toate acestea...*

*Doctorul zîmbește.*

— Nu prea mult. Sînt atîtea resurse locale care pot fi folosite atunci cînd vrei să faci ceva !

*Mă interesez de evoluția echipei de fotbal.*

— A fost în „C" dar, anul trecut, plecînd antrenorul Alexandru Erdei la altă echipă, Bihoreana noastră „a căzut" în „județ". Acum revenim în „C". Cu Erdei cu tot...

*Pe teren făceau antrenament niște copii echipați în tricouri cu dungi alb-albastre.*

— Sînt juniorii noștri, *ne informează doctorul*. Avem și cîteva echipe de copii. N-aș vrea să fiu înțeles greșit, dar la noi, la Marghita, pe locul întîi e fotbalul. Cum zicea un gazetor orădean : „la Marghita inima întregului oraș bate pentru fotbal". Ce-i drept, ne sprijină și fabrica de textile. Echipament ca al nostru nu are nici... Internaționale Milano.

*Glumește, desigur.*

— *Mă gîndesc la U.T.A., la Uzinele textile din Arad. Bihoreana e un fel de U.T.A. mai mică, zic eu.*

*Doctorul — fost boxer în tinerețe — mă privește ca un... boxer în gardă. Îi e teamă că ironizez.*

— Nu știu dacă o spuneți în glumă sau în serios. Oricum, eu vă asigur că în curînd vom intra în „B". Nu zîmbiți ! Poate nu cunoașteți pe Balaș, portarul nostru. Are 18 ani ! Sau pe Meszaros, mezinul echipei, care abia a împlinit 17 ani. Veniți să-l vedeți pe golgeterul nostru, pe Fandly, pe stoperul Horvath sau pe mijlocașul Herbert. Avem o echipă de viitor.

*Face o pauză apoi reia :*

— Și-apoi spuneți-mi, aveți dv. la București, la un meci de Divizia C, 5 000 de spectatori, dintre care jumătate își plătesc intrarea ?

*Întrebarea m-a găsit descoperit. Nu degeaba doctorul* Mircea Pop *a fost boxer. Știe să-și surprindă adversarul.*

— La noi cînd e meci de fotbal e o adevărată revărsare de oameni spre stadion. Dar ce să mai vorbesc ? Priviți ! Au ieșit de la fabrică. Peste o jumătate de oră e meciul cu Vașcău...

*Am privit marea de oameni care tălăzuia spre stadion. Și a trebuit să fiu de acord cu spusele gazetarului orădean că aici, la Marghita, inima întregului oraș bate pentru fotbal.*

**SEVER NORAN**

**CAMPIONATUL REPUBLICAN AL ȘCOLILOR SPORTIVE DIN ÎNVĂȚĂMÎNTUL PROFESIONAL ȘI TEHNIC**

# ȘOIMII SIBIU, CÎȘTIGĂTOAREA PRIMEI EDIȚII...

*Brașovul a găzduit recent finala primei ediții a campionatului republican al școlilor sportive aparținînd învățămîntului profesional și tehnic. Competiția a adus pe gazonul stadionului Municipal peste 120 de tineri fotbaliști din Arad, Iași, Galați, Craiova, Timișoara, Sibiu, București și Brașov, centre recunoscute, cu intensă activitate fotbalistică. Nu este de mirare deci că din rîndul lor foarte mulți vor rămîne adepți ai acestei discipline, cu atît mai mult cu cît încă în 1971 mulți dintre ei vor depăși vîrsta junioratului și — fără îndoială — vor fi promovați în echipe de seniori. Ar fi și păcat să fie irosite străduințile depuse de o serie de profesori de educație fizică care nu și-au precupețit eforturile pentru a-și vedea elevii practicînd un fotbal spectaculos, apreciat.*

*Revenind la jocurile de la Brașov, trebuie să arătăm că, de-a lungul a patru zile de întreceri, cu tot atîtea partide disputate de fiecare echipă, am asistat la întîlniri atractive, multe din ele dinamice și de nivel tehnic mulțumitor, în ciuda efortului și mizei fiecăreia. Cîteva echipe s-au evidențiat în mod deosebit. Este vorba de* Șoimii Sibiu, Energia București, Brașovia Brașov, Unirea Iași, și, într-o oarecare măsură, Olimpia Craiova, care au mai multă experiență competițională, făcînd parte din campionatul național de juniori.

*Victoria finală a revenit tinerilor fotbaliști din Sibiu, de a căror pregătire se ocupă profesorul* Eugen Boru. „Șoimii merită cu prisosință primul loc cucerit la Brașov", *afirma președintele comisiei de organizare, profesorul* I. Vulcăneanu, *care, în același timp, este și directorul Școlii sportive Brașovia a cărei reprezentantă a fost prezentă în jocul decisiv cu Șoimii Sibiu.* „Sibienii au luptat tot timpul cu mult aplomb, s-au apărat bine, organizat și de fiecare dată au contraatacat periculos și cu spor" — *a concretizat profesorul* I. Vulcăneanu. *Și, într-adevăr, folosind bine contraatacul, echipa din Sibiu a reușit să cîștige și partida decisivă, în care a dispus, la limită, de Brașovia, ocupanta locului secund, antrenată de prof.* Gh. Ciripoi. *O comportare bună, au avut-o reprezentanții Școlii sportive Energia București (antrenor : prof.* Gh. Ojoc). *Ceva mai atenți în apărare (au fost penalizați cu două lovituri de la 11 m în etapa a II-a), bucureștenii și-ar fi putut asigura un loc și mai bun în clasamentul întrecerii.*

*De altfel, iată cum arată clasamentul final : 1) ȘOIMII SIBIU — campioană republicană a școlilor sportive din învățămîntul profesional și tehnic ; 2) Brașovia Brașov ; 3) Energia București ; 4) Unirea Iași ; 5) Gloria Arad ; 6) Viitorul Timișoara ; 7) Olimpia Craiova ; 8) Gloria Galați.*

*În afara trofeelor oferite de organizatori și F.R.F. pentru echipele clasate pe primele trei locuri, au mai fost premiate cea mai tehnică echipă — ENERGIA București ; cea mai disciplinată echipă — VIITORUL Timișoara ; cea mai tînără echipă — GLORIA Arad, echipa cu jocul cel mai ofensiv — BRAȘOVIA ; cel mai tehnic jucător — ȘTEAN MEDEȘAN (Șoimii Sibiu) ; golgeterii — ȘTEFAN MEDEȘAN (Șoimii Sibiu) și AUREL LIE (Brașovia), fiecare cu cîte șase goluri în patru jocuri ; cel mai bun portar — GH. JORCA (Olimpia Craiova) ; cel mai bun vîrf de atac — VICTOR NICOLAU (Energia București) ; cel mai bun mijlocaș — ION PESTRIȚA (Energia București) ; cel mai bun fundaș — TUDOR GUȚĂ (Olimpia Craiova).*

**CAROL GRUIA**
corespondent

## PRONOSPORT

Iată pronosticurile noastre la Concursul nr. 25 din 20 iunie 1971 :

| | |
|---|---|
| „U" Cluj—Dinamo | 1x |
| Petrolul—CFR Tim. | 1 |
| Steaua—CFR Cluj | 1 |
| „U" Craiova—Progresul | 1 |
| Jiul—Farul | 1x |
| UTA—F.C. Argeș | 1 |
| St. roșu—Politehnica | 1 |
| Poiana—Metrom | 1x |
| Progr. Br.—Poli. Gl. | 1x2 |
| UMT—Olimpia S.M. | 1x |
| CSM Sibiu—Poli. Tim. | 1 |
| Corvinul—CFR Arad | 1 |
| Min. Anina—Crișul | 1 |

## ANUNȚ

**LICEUL „23 AUGUST", București, sectorul 3, str. Pescărus nr. 124, tel. 43.38.30, tramvai 23—24, stația bd. Leontin Sălăjan.**

**Anunță că începînd cu anul școlar 1971—1972 SE ÎNFIINȚEAZĂ ÎN CADRUL LICEULUI SECȚIA CU PROGRAM DE EDUCAȚIE FIZICĂ — PROFIL FOTBAL — CARE VA FUNCȚIONA CU CLASELE V—VIII (GENERALE) ȘI ANUL I LICEU.**

**În anul I liceu se primesc absolvenți ai școlii generale care au studiat una din limbile : engleză, franceză, rusă.**

**Examenul va avea loc între 22 iunie—3 iulie a.c. În perioada 22—23 iunie se vor susține probele practice, care vor consta din :**

**a) probe generale obligatorii**
**b) probe specifice**

**Elevii declarați admiși la probele practice vor susține examenul teoretic identic cu cel de la liceele de cultură generală.**

**Elevii declarați admiși în anul I vor urma secția REALA,**

**Elevii care se prezintă la examenul de admitere la liceu și au fost legitimați la cluburi sportive, secția fotbal, trebuie să prezinte la înscrierea la examen și dezlegarea clubului.**

**În perioada 1—15 septembrie a.c. se vor primi înscrieri pentru completarea efectivului de elevi la clasele V—VIII. În aceste clase pot fi înscriși elevi din Municipiul București, care vor fi declarați reușiți în urma unui examen practic (probe specifice fotbalului).**

**La absolvirea liceului elevii vor beneficia de aceleași drepturi ca orice absolvent al liceului de cultură generală.**

**Informații suplimentare se pot obține la secretariatul școlii.**

# IN AQUA FORTE

## OLTENEȘTI !...
## (PATIMA CONTESTAȚIILOR)

Exact cu un an în urmă, Comisia județeană de fotbal Dolj făcea eforturi exasperante pentru a... decide campioana județului, în urma unor contestații reciproce făcute de Autorapid și Constructorul Craiova. Pînă la urmă a trebuit să intervină F.R.F. ca să pună lucrurile la punct.

Iată că, și în acest an, dandanaua se repetă. Dacă în seria a II-a lucrurile au decurs normal, cîștigînd pînă la urmă **Constructorul Craiova**, în seria I, după încheierea jocurilor, s-a iscat o aprigă dispută — prin contestații — între C.F.R. Craiova (fosta Autorapid, deci echipă cu... experiență serioasă în această privință) și Progresul Băilești care, obținînd în ultimele două meciuri victorii cu... cîntec (13—1 cu Confecția Craiova și 8—1 cu Dioști) i-a întrecut la golaveraj pe ceferiști !

Dar nu, C.F.R. nu-și spusese ultimul cuvînt.

— Să se rezolve contestațiile !...

Desen de AL. CLENCIU

— Păi dacă-i vorba de contestații, domnilor, v-arătăm noi că și la acest capitol stăm mai bine !, le-au replicat craiovenilor cei din Băilești .

Și astfel a început „bătălia" contestațiilor. S-au omologat cîteva noi rezultate la masa verde, unele în favoarea C.F.R.-ului, altele în favoarea Progresului și pînă la urmă punctajul a rămas același, hotărîtor fiind tot golaverajul. Deci, **Progresul Băilești și Constructorul Craiova !**

— E nedrept !, au strigat din nou ceferiștii și, ceferiști fiind, s-au urcat în primul tren și, cu o... jalbă în băț, iată-i pe culoarele federației de fotbal, susținîndu-și sus și tare interesele.

Astfel prezentîndu-se lucrurile, meciurile de baraj dintre cîștigătoarele celor două serii au fost amînate.

Și pentru ca... tacîmul să fie complet, nici juniorii nu vor să se lase mai prejos decît frații lor mai mari. Duminică 30 mai, U.R.A. Craiova, cîștigătoarea seriei a II-a, s-a deplasat la Segarcea pentru primul meci de baraj cu Progresul din localitate. Cînd să intre pe teren, la legitimațiile de unde nu-s ! Fuseseră... uitate acasă ! Oare, intenționat ? Le-o fi fost frică craiovenilor de un scor de rugbi sau e vorba de o simplă neglijență ? N-ar fi de mirare ca și cei din Segarcea să „procedeze" la fel cu ocazia meciului retur ! Să sperăm că nu. Și mai ales să sperăm că în viitorul campionat nu vom mai avea prilejul să auzim de neprezentări, de contestații și duble legitimări, de arbitraje care au decis rezultate și scoruri astronomice, de substituiri de jucători etc. etc. etc.

**ȘTEFAN GURGUI**
corespondent

# 21 IUNIE: DIALOG ANGELO NICULESCU - LOTUL NAȚIONAL

**● ANALIZA MECIULUI DE LA BRATISLAVA, CU JUCĂTORII ● NUME NOI ȘI MAI PUȚIN NOI ÎN LOT: BOC, IORDĂNESCU, VIGU, NĂSTASE, DUMITRESCU, POPOVICI ȘI DOBRIN ● UN MECI „PROBABILII" – „POSIBILII"?**

Campionatul se apropie de sfîrșit și curînd cortina se va lăsa peste scena fotbalistică. Va urma vacanța, absolut necesară mai ales pentru jucători, apoi pregătirile și... din nou grijile unui alt sezon competițional. De data aceasta, poate, mai important pentru fotbalul nostru, pentru că în toamnă se va decide calificarea tricolorilor în sferturile de finală ale campionatului Europei.

Iată de ce, în aceste zile fierbinți ale campionatului nostru, antrenorul emerit A. NICULESCU, conducătorul tehnic al reprezentativei, este nelipsit de la jocuri, în special de la acelea unde evoluează fotbaliști selecționabili. Gîndurile sale însă, merg mai departe, spre sezonul de toamnă, cînd echipa națională va avea de dat examenele decisive. Și pentru pregătirea viitorului sezon, el va porni de la... meciul de la Bratislava. În acest scop, *pentru data de 21 iunie și-a fixat o întîlnire la București cu lotul reprezentativ.*

— *În intenția noastră* — ne preciza antrenorul A. Niculescu — *este să facem cu jucătorii, cei 17 ciți au fost la Bratislava, o analiză a meciului cu Cehoslovacia, apoi să le comunicăm programul din toamnă și citeva recomandări pentru vacanță și perioada de pregătire a viitorului campionat.*

Lotul de jucători, la care s-a referit *Angelo Niculescu*, este cunoscut. Îl reamintim totuși: *Răducanu* și *Adamache; Sătmăreanu, V. Niculescu, Dinu, Ianul, Lupescu, Dan* și *Mocanu; Dumitru, Anca* și *Nunweiller VI; Neagu, Dembrovschi, Dumitrache, Lucescu* și *Tătaru*. Dar aceștia nu sînt toți participanții la ședința amintită.

— *Voi mai chema* — a adăugat A. Niculescu — *încă șapte jucători pe care-i socotesc apți să fie luați în considerare: Popovici, Vigu, Boc, Dobrin, Iordănescu, Năstase* și *Dumitrescu*.

Noutatea acestui efectiv o constituie prezența lui *Boc, Popovici, Iordănescu* și *Năstase*, precum și „rechemarea" lui *Dobrin, Vigu* și *Dumitrescu*. În discuția purtată cu antrenorul „tricolorilor" nu am putut ghici intențiile lui cu privire la convocarea acestor șapte jucători. În mod indirect însă, am dedus din unele proiecte pe care ni le-a împărtășit.

— *Aș vrea ca să folosesc meciurile de pregătire și în special pe cele cu echipe străine pentru a încerca 2—3 modificări în formația de bază a reprezentativei. Asta pe de-o parte. Pe de alta, mă gîndesc și la un joc între „probabili" și „posibili". În primul caz aș putea să mă conving mai bine de valoarea sau perspectivele de progres ale unor jucători tineri, afirmați în campionatul nostru, dar care nu pot fi apreciați just, în mod concludent, decît în compania unor adversari străini, cu valoare. În al doilea caz, aș putea măsura mai bine candidaturile la un loc în prima echipă, opunînd pretendenții actualilor titulari. Rămîne numai să putem găsi termenele pentru astfel de acțiuni, într-un sezon care, iarăși, se anunță bogat, pe plan intern și internațional*".

Cum se vede, antrenorul lotului național nu-i lipsit de griji și de preocupări țintind îmbunătățirea lotului și a activității reprezentativei.

# SFÎRȘITUL LUMII, FLORES...

**de EUGEN BARBU**

Toată lumea se întreabă ce-i cu **Dinamo** și cu **Rapid?** Este firesc, cum și mai firesc ar fi să-i credem pe acești jucători care de la 1 ianuarie se pare că nu au avut nici un fel de repaos. Să-i credem că sînt osteniți, că uzura nervoasă din atîtea meciuri le joacă farse din ce în ce mai cumplite. O să-mi răspundeți că mai ales la echipele profesioniste acest fenomen de mediocrizare nu se produce. Perfect adevărat deși v-aș aminti cazul lui **Milan** de anul acesta, echipă care a pierdut titlul la potou...

Dar nu numai uzura nervoasă este de vină. Eu cred că aici intră mai mulți factori. Întîi clima. Să nu uităm că la noi se joacă la temperaturi excesive (programările din cauza televizării partidelor se fac la ore inimaginabile!), în condiții aș spune contraindicate. Al doilea factor al ivirii acestei osteneli premature ar fi alimentația nerațională. Sigur că o supraveghere din partea medicilor există, dar... Aș mai discuta aici și despre prea numeroasele cantonamente care aduc odată cu ele o desensibilizare a jucătorilor, o lipsă de poftă de minge fatală. În sensul acesta federația de specialitate ar trebui să mediteze dacă nu e cazul ca să se renunțe definitiv la aces mod de a-l constrînge pe jucător să se afle în formă. Ar trebui să fie deci inventate alte metode de a-i convinge pe cei nedisciplinați, pentru că a pedepsi un lot întreg pentru cîțiva este inuman.

Și-acum să revenim la etapă...

A fost o duminică trăsnitoare! Din tribunele stadionului „Dinamo" priveam cum echipa lui Dumitrache ca într-un scenariu absurd primea două goluri stupefiante. Primul cam de la 30 de metri de pe stînga: o rachetă a lui Bîtlan; al doilea (după ce Oblemenco tatonase barele cu furie, din gheața acestuia, o gheață de aur, aș zice): un trăznet cu stînga.

Era un spectacol... La transistori se auzea gîfîitul **Rapidiștilor,** pierdut pe malurile neprimitoare ale **Argeșului.** Era sfîrșitul lumii... Să ai în bocanci soarta campionatului și să te înneci ca țiganul la mal, iată ceva ce nu mai înțelegeam...

De la Constanța soseau vești și mai teribile: **Farul,** echipa marinarilor, acel team solid, agresiv, fără milă pierdea teren și încasa goluri de la cine? De la baba UTA! Ei, uite că baba UTA e pe locul patru și n-o să ne mirăm s-o vedem și mai sus. Așta-i fotbalul!

Între două fluiere anapoda ale lui Vlaiculescu (care a cam oferit un penalty lui **Dinamo**) și strigătele sosite de la Cluj unde masivul **Steag roșu** pierdea în fața **CFR**-ului din localitate auzeam și incredibila veste că pe **Republicii,** bancarii nu reușeau să scoată acele două puncte atît de necesare supraviețuirii. Și mai frumos era la Timișoara unde echipa cea mai frumos disperată, **CFR** bătea cu 2—1 pe **Universitatea Cluj,** echipă ce nu pierduse de multă vreme, și asta numai de dragul fotbalului pentru că cele două puncte puse în joc nu erau necesare nici studenților, nici feroviarilor.

Singurele partide terminate cu rezultate previzibile au fost cele de la **Ploiești** unde **Steaua** a fost cotonogită bine de petroliști și a arătat că e o echipă și ea sleită și meciul de la **Bacău** unde și să fi vrut **Poli-Iași** să cîștige nu avea rost cînd există întrajutorare, simpatie și mai ales sentimentul acela moldovenesc atît de frumos al amiciției. Nu vreau să spun cu asta că **Sport Club Bacău** ar fi luat pe daiboj punctele pentru că în general pe teren propriu această formație nu pierde, dar oricum cînd există condiții ca să nu dramatizezi un lucru e bine să nu-l dramatizezi...

Așa dar sîntem lămuriți: **Progresul** și **CFR Timișoara** vor juca în B. Sosesc de acolo: **ASA Tg. Mureș** și **Crișul,** două echipe ardelenești solide și rodate în prima divizie. **Sportul studențesc** cum am aflat cu toții, nu a reușit să completeze numărul de patru bucureștene pentru anul viitor. Și e păcat pentru că eforturi s-au depus.

Ce va fi în fruntea clasamentului nu vom ști decît duminică poate. Totul e atît de întunecat, de neclar...

## ATRACȚIA „CUPEI U.E.F.A."

# LOCURILE 2 ȘI 3 ÎN DIVIZIA A AU ÎNCEPUT SĂ FIE STIMATE!

Pînă la actualul campionat, bătălia pentru clasament se reducea de regulă la aria îngustă a primului loc și la zona, de asemenea limitată, a retrogradării. Odată ieșite din cursa pentru unul din aceste sectoare, echipele nu mai vădeau nici un interes pentru celelalte locuri, nici măcar pentru 2 sau 3.

Cu campionatul de anul acesta însă, lucrurile s-au schimbat. Divizionarele A au început să manifeste interes și să se bată și pentru ignoratele de pînă acum locuri 3—2. Lucrul acesta este evident urmărind disputa dintre numeroasele echipe, care țintesc aceleași poziții din clasament: 2 și 3.

Explicația? O hotărîre a federației noastre, care, la indicația U.E.F.A.-ei, a anunțat cu mult timp înainte că **ocupantele locurilor 2 și 3** (sau — dacă unul din aceste locuri revine cîștigătoarei Cupei — 4) **vor participa în „Cupa U.E.F.A."** cum se va numi din sezonul 1971/72 fosta „Cupă a orașelor tîrguri".

Această hotărîre (similară cu cea luată și de alte federații naționale, de pildă din Cehoslovacia și Bulgaria) a avut un efect imediat pe plan intern.

În același timp, federația noastră — ca și celelalte foruri naționale — desemnînd ca participante astfel de echipe, contribuie la atingerea obiectivului urmărit de U.E.F.A.: **ridicarea nivelului tehnic al celei de a treia cupe europene.** Aceasta a și fost rațiunea pentru care U.E.F.A. a stabilit cu cîte echipe să participe fiecare țară europeană, repartizată la rîndul ei într-o grupă valorică, pînă la concurența cifrei de 64, cîte sînt admise în competiție, pentru a nu-i lungi durata de desfășurare. Pînă acum, în „Cupa europeană a tîrgurilor", o țară putea să înscrie mai multe echipe, indiferent de poziția lor în clasament, urmînd ca organizatorii să decidă cîte admit. De acum înainte însă, U.E.F.A. — care a preluat organizarea Cupei — a fixat norme și **criterii precise în interesul competiției,** pentru a o face la fel de interesantă și valoroasă ca și surorile ei. Și probabil că așa va fi. Noi ne mulțumim însă, să subliniem — deocamdată — efectul bun asupra campionatului nostru, al unei hotăriri judicioase. **(P. G.)**

# O MĂSURĂ DISCUTABILĂ

O hotărîre, recent intrată în vigoare, stabilește ca începînd cu data de 1 iunie, **baremurile de arbitraj pentru toate jocurile oficiale și amicale organizate în întreaga țară, la nivel de municipii și oraș, să nu se mai plătească pînă la sfîrșitul anului în curs.** O măsură dictată, după toate aparențele, de unele considerente de ordin economic, a cărei aplicare însă, departe de a împlini compensarea unor necesități bugetare, constituie mai curînd o mostră de ignorare a unei realități, a unor obligații față de numărul impresionant de mare al acelora solicitați să asigure permanent în teren, normala desfășurare a întrecerilor sportive la dimensiuni competiționale pe plan local.

Dispărînd acest barem — care în fond era destinat să acopere unele cheltuieli de transport și în parte, investițiile de echipament regulamentar ale cavalerilor fluierului — este lesne de înțeles că (în condițiile în care acestora li se pretinde anual și plata vizei pentru legitimația de intrare la manifestații sportive), numărul acelora dispuși, probabil, în viitor să-și consume timpul lor liber pe frig, ploaie sau caniculă, suportînd nu o dată și consecințele unor nemulțumiri inerente, să se restringă treptat pînă la limita insuficienței. **Și vom avea atunci exemple ca acelea înregistrate duminică 6 iunie în Capitală, cînd unele partide programate nu s-au disputat din cauza neprezentării arbitrilor (!), iar altele în care jocurile au fost conduse de un singur arbitru, evident incapabil, cu toate străduințele depuse, să facă față unor cerințe de conducere normală a întîlnirilor.**

Acesta ar fi, să spunem, numai unul din aspectele problemei în cauză. Pentru că nu trebuie exclusă și posibilitatea ca unele asociații și echipe, firesc interesate în cîștigarea cu orice preț a meciurilor pe care le au de susținut, să găsească calea ocolită acoperirii unor baremuri ad-hoc, încurajîndu-se în acest fel practica substituirii unor drepturi pînă acum legale, cu mita.

Deocamdată situația, acum în prag de vacanță competițională, nu pare încă îngrijorătoare. Sezonul de toamnă însă nu este departe. De aceea trebuie căutate și găsite din timp soluțiile corespunzătoare depășirii acestui impas. Printre acestea sugerăm pe aceea a achitării depturilor de arbitraj din încasările realizate la jocurile respective. Deși revenirea la vechiul sistem, folosit pînă de curînd, ni se pare mult mai firească și în același timp înțeleaptă, măsura suspendării temporare a plății baremurilor putînd fi considerată, un simplu experiment, infirmat de realitate.

# CAMPIONATUL JUNIORILOR MEREU SUBIECT DE DISCUȚII

**Iată-ne, așadar, din nou la capătul unei alte ediții din campionatul republican al juniorilor și școlarilor, întrecere care a angajat pe parcursul celor 352 de partide disputate un număr de 192 de echipe. Un remarcabil succes de ordin cantitativ, în virtutea căruia o mare masă de speranțe fotbalistice și-a marcat prezența în cea mai importantă dispută rezervată schimbului de mîine. Cu un cîștig mai puțin semnificativ însă sub raport calitativ, consecință directă a unui pronunțat decalaj care a existat permanent între un număr relativ restrîns de aproximativ 40—45 de echipe și restul participantelor. De aici și valoarea nivelului competițional de ansamblu, reflectată adeseori în confruntări disproporționate, lipsite de interesul specific luptei sportive, dominată în final de preocuparea pentru rotunjirea golaverajului, în scopul obținerii calificării cu orice preț, ceea ce a generat în unele cazuri practici străine de sensul și conținutul real al întrecerilor.**

**Subliniind acest din urmă aspect al subiectului nostru, reamintim că F.R.F. — sesizată la un moment dat de intențiile dubioase ale unor echipe de a forța prin mijloace nesportive calificarea în turneul final — a luat unele măsuri care au dus la eliminarea din competiție a trei dintre capii de serie, respectiv Farul, Steaua 23 August și C.S.M. Reșița. Recunoscînd în principiu justețea unei asemenea decizii care se impunea indiscutabil față de situația creată, trebuie arătat, în același timp, că ni se pare insuficient de inspirată soluția nereprezentării a trei dintre seriile campionatului. Într-adevăr,** este greu să poată fi contestată cu argumente convingătoare munca și meritele formațiilor CLASATE ÎN ORDINEA CLASAMENTULUI DUPĂ CELE ELIMINATE. **Și cărora le revenea — regulamentar și logic — dreptul participării în etapa următoare a campionatului. Este cazul, îndeosebi, al** Șc. sportive nr. 2 București **(seria a V-a) și al** Metalului Tîrgoviște **seria a VI-a),** echipe net dezavantajate de hotărîrea F.R.F., care și-au apărat, aprecierem **noi, șansele în mod corect, cu prețul unor lăudabile străduanii, demne de frumoasa tradiție sportivă a acestor pepiniere fotbalistice.**

**Considerăm însă — analizînd în retrospectivă faptele și esența unor discuții purtate cu ocazia a diverse consfătuiri organizate în problema schimbului de mîine — că nu s-ar fi ajuns, totuși, la un astfel de epilog neplăcut dacă această întrecere a juniorilor și școlarilor, s-ar fi bucurat de O FORMULĂ COMPETIȚIONALĂ ADECVATĂ obiectivelor propuse și mai ales stadiului real de dezvoltare a fotbalului nostru la acest nivel. Evident, acum cînd faptele sînt consumate și cînd posibilitățile de remediere a situației aparțin exclusiv perspectivei,** atenția trebuie îndreptată în direcția organizării noului campionat, în așa fel încît acesta să îndeplinească condiția pregătirii tinerilor jucători în spiritul adevăratei atitudini față de cerințele performanței, să rezolve cît mai bine probleme de ordin economic, să stimuleze interesul pentru întreceri și, odată cu aceasta, afirmarea valorilor certe.

**Soluții în această privință există, cele mai multe dintre ele fiind prezentate cu prilejul analizelor periodice asupra activității desfășurate de cluburi cu juniorii și copiii. În ceea ce ne privește,** sugerăm forurilor în drept o formulă competițională de nivel republican cu opt serii a cîte opt echipe **— repartizate după criteriul geografic — în total deci 64,** în cadrul căreia campionatul să se desfășoare pe o întindere a patru tururi, **în loc de două, asigurîndu-se în acest fel un program bogat de jocuri, în condiții de echilibru valoric și de organizare mai rațională, mai economicoasă a deplasărilor. Aceasta ar fi, socotim noi, o propunere care, studiată cu atenție și eventual îmbunătățită, s-ar putea încadra cu bune rezultate în ideea unei imperioase restructurări pe care o reclamă în momentul de față întrecerea juniorilor și școlarilor.**

**M. I.**

# RADIOGRAFIA ETAPEI A 28-A

● REZULTAT ● ECHIPE ● ARBITRU ● | ● COMENTARIUL MECIULUI ● CEL MAI BUN DIN „22" ● | ● TINERET-REZERVE ●

## DINAMO – „U" Craiova 1-2 (1-2)

AU MARCAT: **Bitlan** (min. 12), **Oblemenco** (min. 25), **Dumitrache** (min. 27, din penalti).

DINAMO: Constantinescu 4 — Cheran 6, Stoenescu 7, G. Sandu 6, Deleanu 7 — Dinu 8, R. Nunweiller 6 — Sălceanu 5, D. Popescu 5 (min. 60: Haidu 6), Dumitrache 7, Lucescu 8.

UNIVERSITATEA: Papuc 10 — Niculescu 8, Mincă 6, Deselnicu 4 (pentru nesportivitate), Bitlan 7 — Strîmbeanu 7, Ivan 6 — Niță 6 (min. 76: Martinovici), Boșoteanu 7, Oblemenco 7, Țarălungă 6 (min. 73: Bălan).

ARBITRU: **Em. Vlaiculescu** (Ploiești), **nota 9**

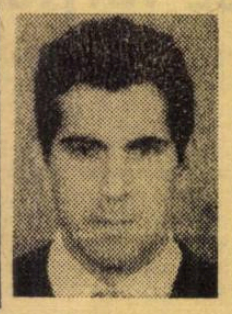

PAPUC

**SURPRIZA ETAPEI** ● După două ocazii ratate de Oblemenco (min. 5) și Lucescu (min. 7), oaspeții deschid scorul prin Bitlan care șutează pe sus, de la 25 m, mingea intrînd în poartă pe deasupra capului lui Constantinescu ● După două minute, Oblemenco execută o lovitură liberă, pe care Constantinescu o respinge în bară ● Radu Nunweiller are apoi două ocazii de egalare ● Printr-un șut de la peste 20 metri, la care portarul advers e din nou spectator, Oblemenco urcă scorul ● Mincă îl faultează în careu pe Lucescu și Dumitrache transformă penaltiul ● Pînă la încheierea reprizei ,ocazii Lucescu, Dumitrache și bară (de la 4 m!) Sălceanu ● După pauză, Dinamo domină net (raportul de cornere al meciului 13—1 pentru gazde!) dar Papuc apără excepțional ● Cele mai mari ocazii: min. 63, Dinu pe lîngă poarta goală; min. 74: Lucescu șutează tare, Papuc respinge în ultima instanță; min. 80, bară Nunweiller ● În timp ce Dinamo a atacat în valuri dar precipitat, dezordonat, cu multe mingi aruncate la întîmplare în fața porții, craiovenii s-au apărat supraaglomerat, calm ● Liderii au lăsat impresia că sînt obosiți (R. U.)

**0—0**

DINAMO: Andrei (Cavai) — Gaspar, Dobrău (Drăgan), Cozma, Petre Nicolae — Batacliu, Petre Victor — Mihalache, Libra, Both, Gundju.

„U" CRAIOVA: Plică — Țiță, Tacoi, Berneanu, Lepădatu — Ustabaciev (Stan), Păunescu — Cioară (Bușu), Hîrșoveanu, Dașcu, Rădulescu.

ARBITRU: **O. Dumitru** (Oltenița).

## C.F.R. Cluj – STEAGUL ROȘU 3-2 (2-0)

AU MARCAT: **Țegean** (min. 37), **S. Bretan** (min. 43), **O. Ionescu** (min. 68), **Dumitriu II** (min. 65), **Ghergheli** (min. 76).

STADIONUL Municipal; teren bun; timp ploios; spectatori aproximativ 8000.

C.F.R.: Mărculescu 7 — Cojocaru 8 — Lupu 7, Dragomir 6, Fanea 8, Roman 7 — M. Bretan 8, Soo 8 — S. Bretan 8 (min. 70: Vișan 7), O. Ionescu 8, Țegean 7.

STEAGUL ROȘU: Adamache 7 — Ivăncescu 5, Jenei 6, Olteanu 6, Rusu 7 — Pescaru 7 (min. 46: Balint 7), Cadar 8 — Drăgoi 6, Dumitriu II 9, Ghergheli 8, Györfi 7.

ARBITRU: **Al. Pîrvu** (București), **nota 10**

DUMITRIU II

**PLOAIE LA PROPRIU ȘI LA FIGURAT** ● C.F.R. începe meciul cu teamă, Steagul roșu cu nehotărîre și nesiguranță ● În primele cinci minute apărarea oaspeților trimite de zece ori mingea „acasă" ● Jenei pasează neglijent în careu lui O. Ionescu care ratează de la 5 m! ● Se joacă lent, confuz și dezordonat de ambele părți ● Min. 45 anunță ploaia la propriu și la figurat. Odată cu răzbunarea norilor, Țegean îl execută scurt pe Adamache și deschide seria celor cinci goluri ale partidei ● Dumitriu II croșetează aproape jumătate de teren cu dezinvoltura anilor de glorie ● La 2—0, ceferiștii uită complet de retrogradare, încearcă să umble prea mult la tehnică și se joacă cu ocaziile de gol, unele oferite chiar de apărătorii brașoveni ● Min. 66, contraatac clasic Györfi, finalizat impecabil de Dumitriu II ● Trei minute mai tîrziu O. Ionescu restabilește din nou diferența de două goluri ● Din nou C.F.R. se relaxează prematur și imprudent ● După ce Ghergheli reduce scorul, final dramatic sub amenințarea egalării (M. I.).

**1—1 (1—0)**

AU MARCAT: **Bucur** și **Răduță**.

C.F.R.: Nagel (Pop) — Burlacu, Harmat, Petrescu, Papa — Balint, Petrean — Mihaly, Șerban, Itu (Crișan), Bucur.

STEAGUL ROȘU: Albu — Anghelini, Vlad, Sasu, Golanu — Gîlmeanu, Adami — Șerban (Porumbiță), Șerbănoiu, Răduță, Anghel.

ARBITRU: **Nicolae Barna** (Tîrnăveni).

## PETROLUL – STEAUA 1-1 (1-1)

AU MARCAT: **N. Ionescu** (min. 14) și **Iordănescu** (min. 39).

STADIONUL Petrolul; timp frumos; teren bun; spectatori: 14 000.

PETROLUL: M. Ionescu 7 (min. 52: Plopeanu 7) — Gruber 7, Bădin 7, Mocanu 7, N. Ionescu 9 — Dincuță 6, Moraru 8 — Petruț 6 (min. 67: Cotigă 6), Dridea 6, Ciupitu 7, Iordache 7.

STEAUA: Haidu 7 — Negrea 6, Ciugărin 7, Hălmăgeanu 7, Cristache 7 — Naom 6 (min. 55: Ștefănescu 7), Vigu 7 — Pantea 7 (min. 84: Aelenei), Tătaru 7, Iordănescu 9, Dumitriu III 7.

ARBITRU: **S. Mureșan** (Turda), **nota 8.**

N. IONESCU

**MECIUL LUI NAE IONESCU!** ● Douăzeci de minute de ofensivă petrolistă, răsplătită de golul frumos al lui Nae Ionescu ● Spectatorii visau la o victorie comodă, dar gazdele s-au întors cuminți, pe meterezele lor pentru a proteja careul de șarjele tot mai insistente ale lui Iordănescu și Pantea ● Iordănescu marchează golul egalizator, după ce în prealabil fusese obstrucționat în careu de Mocanu, fără ca arbitrul Sever Mureșan să ia vreo hotărîre ● Petrolul joacă destul de „tare", intimidînd un jucător ca Tătaru, care, în consecință, s-a menajat vizibil ● Nae Ionescu este cel mai bun fundaș și cel mai percutant atacant din echipa sa ● Iordănescu hărțuiește neobosit apărarea adversă ● Ciupitu, la numai 7 m. de poartă, întîrzie o fracțiune de secundă la șut și tabela de marcaj rămîne neclintită ● Petrolul joacă mai dîrz, mai dinamic, Steaua mai lejer dar mai tehnic ● Vine și rîndul lui Cotigă să rateze la o fază clară ● Intră în teren Aelenei, un jucător subțirel ca un băț de chibrit, dar cu suflet și calități tehnice de fotbalist autentic (I. C.).

**0—1 (0—1)**

A MARCAT: **Șumulanschi**

PETROLUL: Stelian — Constantin, Unchiaș, Florea, Tudor — Cosarec, Stroe — Mierluț, Toma (Pantilie), Oprișan, I. Florea.

STEAUA: Coman — Micloș, Sameș, Mirăuță, Deheleanu — Grigore, Ion Ion — Șumulanschi, Mulțescu, Vlad (Jantovan), Manea.

ARBITRU: **C. Braun** (Brașov).

## FARUL – U.T.A. 0-2 (0-2)

AU MARCAT: **Domide** (min. 26) și **N. Constantinescu** (min. 30, autogol).

STADIONUL „1 Mai"; teren bun; timp frumos, dar ploios după pauză; circa 15 000 spectatori.

FARUL: Popa 7 — Stoica 5, Antonescu 7, N. Constantinescu 5, Pleșa 5 — Tănase 7, Badea 5 (min. 58: I. Constantinescu 6) — Ologu 5, Tufan 6, Oprea 4, Turcu 5 (min. 32: Kallo 5).

U.T.A.: Vidac 8 — Birău 8, Lereter 9, Pojoni 8, Popovici 8 — Petescu 8, Calinin 7 — Sima 7, Domide 10, Broșovschi 9, Kun II 8.

ARBITRU: **Gh. Popovici** (București), **nota 9**

DOMIDE

**PRIMUL EȘEC PE TEREN PROPRIU** ● U.T.A. și-a depășit adversarul la toate capitolele; în plus, a beneficiat de luciditatea și ingeniozitatea lui Domide aflat într-o excelentă dispoziție ● În primele minute, Kun II pătrunde în careu, se ciocnește cu portarul Popa și ambii rămîn două minute la pămînt ● Jocul se reia printr-o acțiune constănțeană, ratată de Tufan, care trimite, liftat, cu capul, pe lîngă bară, mingea centrată de Ologu ● Oaspeții deschid scorul (min. 26) printr-o combinație de kinogramă inițiată de Broșovschi (pasă de 40 m în cruce) și finalizată de Domide ● Minute de panică la poarta lui Popa ● Kun II îl ridiculizează pe Stoica, Pleșa nu-și găsește cadența, iar în min. 30 centrarea lui Petescu este reluată cu precizie... în propria-i poartă de N. Constantinescu! ● La reluare careul arădenilor este supus unui adevărat asediu ● U.T.A. se apără organizat ● Lereter și Pojni domină duelurile aeriene ● Oprea, Kallo și Ologu ratează din situații ideale ● Spectatorii părăsesc stadionul plouați și la propriu și la figurat (GH. N.).

**1—0 (1—0)**

A MARCAT: **Mateescu.**

FARUL: Constantin — Popoiu, Garagancea, Corendea, Codin — Rădulescu, Kallo II — Mustafa (Șovăilă), Stan, Mateescu, Ghiță (Năstase).

U.T.A.: Gornea (Naghi) — Drăucean, Kiss, Moldovan, Calmare — Tranculov, Tușa — Coșa, Roșca, Fl. Dumitrescu, Pfeiffer.

ARBITRU: **H. Bezen** (București).

## PROGRESUL – JIUL 0-0

STADIONUL Republicii; teren bun; timp frumos, vînt; spectatori: aproximativ 6 000.

PROGRESUL: Zamfir 8 — V. Popescu 5, Măndoiu 7, Dudu Georgescu 7, Adr. Constantinescu 5 — Tănăsescu 5, Dumitriu 6 — Sandu Ion 5, Raksi 5 (min. 46: Mircea Sandu 5), Năstase 6, Kassai 5 (min. 64: Matei 5).

JIUL: Stan 9 — Tonca 7, Georgevici 9, Stocker 8, Caramalis 8 — Sandu 5 (min. 55: Urmeș 6), Dodu 8 — Peronescu 7, Ion Constantin 8, Libardi 7, Naidin 6.

ARBITRU: **T. Stanev** (Bulgaria), **nota 8**

GEORGEVICI

**JIUL MAI APROAPE DE GOL DECÎT PROGRESUL!** ● Tănăsescu se... desprinde de Ion Constantin (omul lui) și ratează (min. 12 și 18) două ocazii mari cît Dealul Spirii! ● Jiul aplică bine presingul. Între Georgevici și Stocker, Năstase se zbate ca peștele pe uscat ● În min. 44, Libardi trimite mingea peste apărarea Progresului, Peronescu țîșnește, Zamfir iese (ca în meciul cu U.T.A., cînd a înscris Domide) dar extrema minerilor sutează la o palmă de bara verticală! ● Zeci de centrări inalte în careul Jiului, respinse cu ușurință de Stocker, Georgevici, Dodu sau stopate cu precizie de Stan. ● Într-un singur minut, Viorel Popescu faultează pe Stan, Ion Constantin și Naidin! ● Min. 73—75 aduc Jiul la un pas de gol. Primul contraatac purtat de trio-ul Peronescu — Ion Constantin — Libardi e respins cu mare greutate. Cel de-al doilea ,mult mai rapid, se încheie cu un șut-gol al lui Peronescu. Respinge... bara porții lui Zamfir! ● Stoker este eliminat ca urmare a unui fault ● Năstase zvicnește, intră în careul Jiului, ezită, se împiedică, cere penalti (ar fi fost nedrept). (L.D.).

**4—0 (2—0)**

AU MARCAT: **Radu Ionescu, Alecu** (2) și **Georgescu.**

PROGRESUL: Gherghel — Rotaru, M. Matei, Motoc, Dumbravă — Condurache (Dinu Iordan), Gh. Dinu — R. Ionescu, Alecu, Georgescu, Petrescu.

JIUL: Marincan — Cătuț, Safta, Budacu, David — Delean, Uilecan — Nădășan, Simon, Stoenescu, Constantin.

ARBITRU: **Stavru Nicolau** (Constanța).

## C.F.R. Timișoara – „U" Cluj 2-1 (1-1)

AU MARCAT: **Adam** (min. 25), **Regep** (min. 29, 60).

STADIONUL C.F.R.; timp călduros; teren foarte bun; spectatori: 4 000.

C.F.R.: Gaboraș 8 (min. 80: Așa) — Pîrvu 7, Mehedinți 8, Bodrojan 9, Bocșa 7 — Chimiuc 7, Volaru 7 — Periat 7, Seceleanu 7, Bojin 7, Regep 8.

„U": Ștefan 7 — Crețu 6, Pexa 8, Cîmpeanu 7, Mihăilă 6 — Stîncel 8, Anca 7 — Uifăleanu 7, Barbu 8 (min. 60: Ardeleanu 6), Adam 7, D. Mocanu 6.

ARBITRU: **V. Pădureanu** (București), **nota 10**

BODROJAN

**PRIMUL EȘEC DUPĂ ZECE ETAPE** ● Scăpate de grija calculelor, cele două formații încearcă (reușind pe alocuri) să facă „fotbal pentru fotbal" ● Jocul debutează cu acțiuni purtate în viteză, care „bat" la ambele porți ● Centrarea lui Mocanu găsește demarcat adresantul, dar Uifăleanu greșește ținta cu cîțiva centrimetri ● Riposta gazdelor este imediată: Periat și Pîrvu încearcă vigilența lui Ștefan, iar acesta parează spectaculos ● Barbu prelucrează fin o minge, îi fixează întîlnirea cu Adam, Mehedinți ezită și golgeterul clujean înscrie dezinvolt ● În uluiala feroviară, studenții verifică rezistența barelor porții lui Gaboraș ● După cîteva minute, lansat în profunzime, Regep pătrunde decis în careu, simte alături răsuflarea lui Mihăilă, dar șutează cu patimă, egalînd ● La o fază prelungită de atac, balonul ricoșînd, din Pexa, la același Regep care „ghicește" colțul scurt și Ștefan este din nou îngenunchiat ● Asistența regretă accidentarea lui Barbu, recidiva „dreptei" lui Gaboraș și răfuielile lui Crețu cu Bojin (NIC. SECOȘAN).

**0—1 (0—0)**

A MARCAT: **Munteanu III.**

C.F.R.: Așa (Tătovits) — Hanganu, Popovici, Dăescu, Pătrașcu — Cotec (Balog), Marx — Cioroparu, Ghica, Pop, Lugojan (Avramovici).

„U": Moldovan (Negru) — S. Mocanu (Popa), Porațchi, Grăjdeanu, Ielciu — Munteanu III, Penzeș — Lică, Mureșan, Munteanu II, Kallo.

ARBITRU: **M. Biolan** (Tr. Severin).

## F.C. ARGEȘ – RAPID 2-0 (1-0)

AU MARCAT: **Frățilă** (min. 15) și **M. Popescu** (min. 69).

STADIONUL „1 MAI"; teren excepțional; timp frumos; spectatori 15 000.

F. C. ARGEȘ: Niculescu 8 — Pigulea 10, Olteanu 9, Vlad 10, Ivan 7 — Prepurgel 7, M. Popescu 8 — Radu 6, Frățilă 8, Dobrin 10, Jercan 8.

RAPID: Răducanu 9 — Pop 7, Lupescu 8, Costea 7, Mușat 6 — Dinu 8, Dumitru 8 — Năsturescu 8 (min. 82: M. Stelian), Angelescu 10, Neagu 6 (min. 64: Codreanu 6), Petreanu 7.

ARBITRU: **Otto Anderco** (Satu Mare), **nota 9**

PIGULEA

**SUPERLATIVE PE GAZONUL DIN PITEȘTI** ● De mult n-am văzut o partidă așa de spectaculoasă, de deschisă, de plină de reușite tehnice ca aceea de pe stadionul din Trivale ● Gazde și oaspeți au jucat la atac, fair, fără reținere ● Piteștenii au avut un Dobrin de maximă strălucire la „pupitrul dirijoral" ● Nici „Fachirul Piteștiului", nici Dumitru, omul paselor de briliant, n-au avut supraveghetori direcți ● Jucători în zi de mare inspirație și reușită: Dobrin, Vlad, Angelescu, Pigulea ● F. C. Argeș, atac de vervă și viteză, dușman al preluerărilor, a ajuns la șapte situații de mare limpezime — realizînd două (Frățilă — min. 15 și Marian Popescu — renăscut pe dealurile argeșene — în min. 69). ● Giulești s-au aflat de două ori aproape de gol — perdanți: Neagu și Petreanu ● Perioada supremă într-un meci splendid — minutele 45—70, — cu „tenorii" din Pitești la rampă, aplaudați și bisați ● Final de ambiție al Rapidului, stopat de atenta apărare locală ● 15 000 de piteșteni fericiți coboară dealul din Trivale, orașul devine o cetate a victoriei... (Ef. I.)

**0—1 (0—1)**

A MARCAT: **Strat**

F. C. ARGEȘ: Tudor — Chivescu, Din, Neculce, Nedelcu — Pană (Sima), Ionescu — Ștefan, Ștefănescu, Circiumărescu.

RAPID: Rămureanu — Frinculescu, Niță, Badea, Cincă — Dobre, Rotaru — Omer, Adam, Strat, Tal.

ARBITRU: **N. Stoiculescu** (Rm. Vîlcea).

## SPORT CLUB – POLITEHNICA 2-0 (2-0)

A MARCAT: **Rugiubei** (min. 16 și 32).

STADIONUL „23 August"; teren moale; timp frumos; 8 000 spectatori.

SPORT CLUB: Ghiță 8 (min. 43: Fugaciu 8) — Kiss 7, Catargiu 8, Velicu 6, Comănescu 7 — Vătafu 7, Duțan 7 — Pană 5, Dembrovschi 6, Rugiubei 9, S. Avram 6 (min. 20: Băluță 6).

POLITEHNICA: Iordache 6 — Romilă 5, Ianul 6, Stoicescu 5, Hanceriuc 7 — Mărdărescu II 6, Simionaș 8 — Incze IV 6, Cuperman 5 (min. 59: Ailoaie 6), Lupulescu 6, Marica 8.

ARBITRU: **A. Bentu** (București), **nota 8**

RUGIUBEI

**REABILITARE** ● Băcăuanii, pe jeratec, atacă încontinuu și ratează tot... încontinuu: Pană și Rugiubei (min. 2) amînă deschiderea scorului; S. Avram pierde mingea la un metru de linia porții (min. 6) ● Dembrovschi: multă finețe în teren, șuturi numai „peste" ● Apărarea ieșeană, foarte ușor penetrabilă, nu atacă hotărît ● Oamenii lui Costică Rădulescu nu se lasă mult invitați și atacă, atacă, atacă. Iordache sare alături și Rugiubei deschide scorul ● Min. 17: Dembrovschi trece în pas de vals pe lîngă Stoicescu (!), cel care acum cîteva etape juca după principiul: mingea poate trece, dar omul nu! ● Min. 32: Ianul face un stop „lung" în picioarele lui Rugiubei și 2—0 ● Spiritele se încing: Sorin Avram, trimis cu ambulanța la spital; se accidentează și Ghiță ● Tribuna îl apostrofează pe antrenorul Mărdărescu ● Min. 56: Mărdărescu II șut spre poarta proprie; noroc că mingea l-a lovit în spate pe Băluță, altfel... ● Min. 62: revine ambulanța; Sorin Avram coboară cu piciorul bandajat ● Sport club păstrează inițiativa pînă în final (M. T.).

**3—1 (1—0)**

AU MARCAT: **Căpruci, Ghica, Enescu; Gavrilă.**

SPORT CLUB: Ursache — V. Nedelcu (Naumcef), Constantin, Doboș, Buruiană — Căpruci (Cioancă), Neumayer — Pruteanu, Cosminschi (Enescu), Ghica, Florea.

POLITEHNICA: Costaș — Anton, Mihăilă, Sofian, Kalmar — Costăchescu, Andrioaie — Gherine, Gavrilă, Ipate (Duțu), Iordache.

ARBITRU: **C. Prusac** (Botoșani).

# DIVIZIA NAȚIONALĂ A | CONFIDENȚE... NOTE... SCURTE COMENTARII

## DANDANAUA DIN BACĂU

**In min. 43, la un atac al Politehnicii, Ghiță și Lupulescu se ciocnesc și primul cade pe umărul sting și se accidentează. Momente de supărare pe stadionul din Bacău, cu toate că atacantul ieșean nu era cu nimic vinovat, augumentate și de Ghiță care înlocuit, în drum spre vestiar, nu găsește altceva mai bun de făcut decît să se oprească în fața băncii rezervelor Politehnicii și să-l... certe pe antrenorul Mărdărescu, incitînd, totodată, publicul de la tribuna a II-a.**

**Dar accidentarea lui Ghiță a avut și o urmare în pauză, în cabina conducătorilor jocului. Aici a pătruns foarte supărat arbitrul băcăuan Iancu Frasin, „observator" din partea comisiei locale de fotbal. Nici una nici două, pe un ton foarte vehement, îl... ceartă și el pe arbitrul A. Bentu pentru că nu l-a eliminat pe Lupulescu !....**

De cînd își arogă astfel de drepturi observatorii locali ?

● *Trecuseră puține minute de la începerea meciului de la Pitești.* Duel *Năsturescu-Pigulea. Mingea iese în aut de poartă, dar fundașul argeșan rămîne la pămînt. Medicul gazdelor se alarmează. Falsă îngrijorare.* Pigulea, *care avea să facă o partidă admirabilă, rămîne la pămînt de-o parte, în lupta cu extremul rapidist, chiloții îi fuseseră... totalmente distruși. Abia cînd maserul i-a adus echipamentul de schimb,* Pigulea *a putut relua jocul. Tribunele s-au amuzat din plin, ca și eroul întîmplării, de urmările neobișnuite ale duelului pentru balon* Năsturescu-Pigulea

**Nu ! Această fotografie, care-l prezintă pe antrenorul arădean Dumitrescu rîzînd cu toată fața, a fost tăcută — cum ați putea crede — după meciul încheiat victorios la Constanța. Imaginea, sugestivă pentru deconectarea și încrederea care au domnit în tabăra arădeană, a fost surprinsă înainte de începerea meciului Farul — U.T.A. Și, poate, tocmai această atmosferă de relaxare este explicația succesului care avea să urmeze...**

● *Atmosferă destinsă, după meci, la cabinele stadionului piteștean.* Emil Dobrescu, *conducătorul vechi, încărunțit pe arene, al* Rapidului, *și* Puiu Rapaport, *vicepreședintele lui* F.C. Argeș, *adresau mulțumiri conducătorului întîlnirii. Numai cei trei membri ai brigăzii erau mai posomoriți. Se pare că neînțelegerea Anderco-Trifu, la un gol marcat de „violeți" și anulat de arbitrul de centru era „mărul discordiei". Pe lungul drum de întoarcere spre* Satu Mare, *și* Baia Mare, *sperăm, explicațiile au avut loc...*

## CLASAMENTUL LA TINERET-REZERVE

| | | | | | | | |
|---|---|---|---|---|---|---|---|
| 1. „U" Cluj | 28 | 19 | 3 | 6 | 49-24 | 41 |
| 2. Petrolul | 28 | 18 | 4 | 6 | 51-25 | 40 |
| 3. Steaua | 28 | 17 | 6 | 5 | 47-29 | 40 |
| 4. Sport Club | 28 | 15 | 6 | 7 | 49-24 | 36 |
| 5. Dinamo | 28 | 12 | 9 | 7 | 34-18 | 33 |
| 6. F. C. Argeș | 28 | 13 | 2 | 13 | 39-34 | 28 |
| 7. Universitatea | 28 | 8 | 12 | 8 | 33-29 | 28 |
| 8. Rapid | 28 | 11 | 6 | 11 | 37-36 | 28 |
| 9. Politehnica | 27 | 13 | 2 | 12 | 33-34 | 28 |
| 10. Progresul | 28 | 8 | 8 | 12 | 34-35 | 24 |
| 11. C.F.R. Tim. | 28 | 9 | 6 | 13 | 26-35 | 24 |
| 12. Steagul roșu | 28 | 9 | 4 | 15 | 35-50 | 22 |
| 13. C.F.R. Cluj | 28 | 7 | 7 | 14 | 25-43 | 21 |
| 14. U.T.A. | 27 | 5 | 9 | 13 | 26-45 | 19 |
| 15. Jiul | 28 | 8 | 3 | 17 | 20-47 | 19 |
| 16. Farul | 28 | 6 | 3 | 19 | 20-50 | 15 |

● **Pe la jumătatea reprizei a doua a meciului Farul — U.T.A., norii s-au dezlănțuit și a început să toarne cu găleata, dar numai vreo zece minute, suficient însă ca terenul să devină alunecos, iar spectatorii, jucătorii și arbitrii să fie făcuți leoarcă. Pentru a-și menaja cronometrul de picăturile de ploaie, tușierul Vasilescu II și-a înfășurat brațul sting cu pînza fanionului, semnalizînd de cîteva ori cu brațul înfășurat de o eșarfă galbenă.**

## CLASAMENTUL GOLGETERILOR

14 GOLURI : *Tătaru II — 2 pen. (Steaua).*

13 GOLURI : *Frățilă* (F.C. *Argeș).*

12 GOLURI : *Moldoveanu* (Politehnica) *Dumitrache — 5* pen. (Dinamo), *Adam — 1* pen. („U" Cluj).

11 GOLURI : *Oblemenco* — 1 pen („U" Craiova).

10 GOLURI : *Neagu — 1* pen. (Rapid), *Cuperman, — 2* pen. (Politehnica).

9 GOLURI : *Ion Constantin* (Jiul), *Iordănescu* (Steaua).

8 GOLURI : *Dincuță* (Petrolul), *Sălceanu* (Dinamo), *Tufan, (Farul).*

7 GOLURI : *Doru Popescu* (Dinamo), *Axente* (U.T.A.), *Radu* (*F.C. Argeș*), Ologu (*Farul*) O. Ionescu (*C.F.R. Cluj*), Năstase (*Progresul*), *Brosovschi* (*U.T.A.*), Caraman (*Farul*).

6 GOLURI : *Oprea* (Farul), Codreanu (*Rapid*), D. Ene (Sport Club), *Libardi* (Jiul), *Pană* (Sport Club), *Lupulescu* (Politehnica), *Soo* (CFR Cluj), *Bojin* (C.F.R. Timișoara), *Anca* („U" Cluj), *S. Bretan* (C F.R. Cluj), *Domide* (U.T.A.).

● Din nou despre *Eugen Iordache*, antrenorul de drept al C.F R. Cluj, despre care conducerea secției de fotbal a clubului informase — și noi am publicat acest lucru — că lucrează efectiv la antrenamente, dar că refuză să fie prezent la jocurile oficiale ale echipei. În realitate, așa după cum ne-a mărturisit cel în cauză, de la data de 20 aprilie (după meciul cu Jiul) *E. Iordache* nu mai participă la nici un fel de activitate în legătură cu echipa de la conducerea căreia a fost înlocuit, dar este menținut totuși, formal, pentru că de fapt el este singurul antrenor cu normă întreagă în colectivul tehnic al formației, obligație strict regulamentară pentru divizionarele A. Ni se pare cu totul ciudată atitudinea secției de fotbal a clubului care se complace într-o asemenea situație de echivoc, uitînd în același timp și de aportul antrenorului *E. Iordache* la zestrea de puncte realizată în turul campionatului și de pregătirea efectuată în iarnă, pe fondul căruia s-au clădit, fără îndoială și actualele succese ale ceferiștilor clujeni.

● **Cunoscutul cronicar englez de fotbal,** Brian Glainville, **aflat într-o scurtă vacanță pe litoral, n-a scăpat ocazia să vadă la lucru două echipe românești de prima mînă. La sfîrșitul meciului,** cunoscutul ziarist își exprima satisfacția, față de excelenta evoluție a arădeanului Domide, **afirmînd că „roșcatul" poate juca la orice echipă din prima ligă a campionatului britanic. În schimb a făcut și observația că apărarea constănțeană e cam de liga a patra !**

● *Băluțiu,* în drum spre mașină : *„Eh, n-au trecut „cei mari" al 11-lea hop, în schimb minjii mei cresc frumos și promit că vor oferi Clujului cununa de lauri a învingătorilor finali".*

● *Mulți „foști", de diferite categorii în întîlnirea* F. C. Argeș-Rapid ; Pop, *fost titular al echipei din* Pitești, *unde a cunoscut consacrarea, joacă acum la* Rapid ; Marian Popescu, *produs al* Giulețiului, *una dintre marile relansări ale campionatului, este acum piesă prețioasă în mecanismul unsprezecelui din* Trivale ; Ozon, *carieră încheiată sub culorile vișinii, acum „regizorul" înfrîngerii fostei ultime dragoste...*

● Epilogul unei faze litigioase din repriza secundă a meciului C.F.R. Timișoara — „U" Cluj ; mărturisire demnă de un căpitan de echipă. *Seceleanu* către arbitrul *Pădureanu : „Te pricepi și la teatru, nea Victore ! N-a fost 11 m".*

● **Și pe stadionul constănțean se află un Tudorică, cu singura deosebire că față de cel din București, care folosește trompeta, cel constănțean preferă o sirenă care emite zgomote sinistre, de-a dreptul enervante chiar și pentru cel mai calm spectator. Pînă în min. 26** „Tudorică" **nu s-a odihnit o clipă „pompind" într-una în sirenă. Apoi, după ce** Domide **a deschis scorul, s-au dezumflat și... Tudorică și sirena !**

● Dr *G. Rădulescu* era fericit după succesul echipei sale dublat de semieșecul rivalei. Progresul, în fața Jiului, dar în același timp destul de realist și foarte circumspect în privința desfășurării ulterioare a luptei pentru evitatea retrogradării : *„Disputa nu-i încă încheiată. S-ar putea ca ultima secundă a campionatului să decidă soarta locului 15. Așa că să nu zicem „hop", pînă nu trecem șanțul... ultimei etape".*

● Stabilirea terenurilor de disputare a întîlnirilor dintre formațiile de tineret-rezerve a ajuns, în prezent, o problemă care pe plan local organizatoric se rezolvă cu foarte mare neglijență și fără simț de răspundere. La Cluj, de exemplu, partida C.F R. — Steagul roșu s-a desfășurat pe teren de zgură (anexă a stadionului Central), tare, plin de praf, cu spectatori intrați de multe ori în spațiul de joc. Și asta în timp ce gazonul excelent al stadionului Central, la mai puțin de 200 m distanță, era menajat nejustificat în detrimentul sănătății și integrității corporale a jucătorilor de la tineret. Dacă clubulile organizatoare au uitat de un timp anumite obligații regulamentare, este cazul ca F.R.F. să intervină cu toată energia în această direcție.

● **După meciul cu Progresul, antrenorul Jiului,** Viorel Tilmaciu, **era în al... nouălea cer. Nu-și ascundea bucuria, rezultatului egal, care pune echipa din Petroșani la adăpostul unei eventuale surprize neplăcute.**

— Cred c-am scăpat definitiv de emoții. Sînt fericit că și în campionatul viitor Jiul va activa tot în prima divizie a țării...

● Beldeanu **suferea cumplit pe marginea terenului.**

— Am mai stat și cu alte ocazii pe tușă, dar acum, cînd mă simt în stare să alerg 180 de minute, cînd echipa își pierde ultima șansă și eu nu pot s-o ajut, simt că înnebunesc... Bineînțeles, eu sînt primul vinovat că nu joc. Cu Steaua și azi, cu Jiul, cred c-aș fi reeditat jocul din partida cu Dinamo...

**Tîrzii regretele mijlocașului de la Progresul...**

● **Progresul a evoluat total necorespunzător în partida cu Jiul, aplauzele și încurajările propriilor suporteri de la începutul partidei neavînd decît un efect minor asupra jucătorilor, aflați cu toții în... zi neagră. Spre sfîrșitul partidei însă, aceiași spectatori au început să fluiere și să... solicite arbitrului penaltiuri imaginare, să apostrofeze pe jucători. O parte dintre ei, la sfîrșitul meciului, au înconjurat autobuzele celor două echipe, blocînd ieșirea de la vestiare. De-abia după multe minute, cîțiva oameni de ordine au reușit să-i împrăștie, să creeze un culoar pentru ca jucătorii să poată pleca...**

● **Inaintea meciului Petrolul — Steaua, 25 de ostași au oferit arbitrilor și jucătorilor buchete de flori, în momentul cînd zeci de baloane colorate decolau spre înaltul cerului. Frumos !**

● **Inaintea meciului cu Universitatea Craiova la cabine, antrenorul Traian Ionescu era foarte circumspect. Întrebat de cineva de ce are atîtea emoții înainte unei partide care se anunța ușoară,** Traian Ionescu **a răspuns :** „În acest campionat, nici un meci nu e dinainte cîștigat !" **Știa el ce știa...**

● **Bucurie firească, în tabăra craioveană, după victoria asupra lui Dinamo. Oltenii se bucurau din două motive : mai întîi, au toate șansele să urce, la încheierea competiției, pe podium (și, deci, să joace în Cupa U.E.F.A.) și apoi, să termine în clasment prima dintre echipele studențești, ceea ce le dă dreptul să participe la turneul universitar care se va desfășura în această vară în Franța.**

● Nelu Nunweiller **a părăsit spitalul pentru a vedea jocul** Dinamo — Universitatea Craiova. După meci, căpitanul echipei **dinamoviste era deosebit de afectat de** rezultat și repeta mereu : „Ce ratări, ce ratări !... Și, în plus, din 19 cornere să nu putem fructifica nici unul..."

Iată o fotografie din meciul Progresul — Jiul, pe care o putem califica drept cel puțin ciudată. Unsprezece jucători sînt masați pe o suprafață de cîțiva metri pătrați, vine acolo în fugă și arbitrul, în timp ce în mijlocul „melée"-ului ca de rugby, balonul rămîne ignorat de toată lumea, iar Dodu pare că-i întoarce pur și simplu spatele...

Foto : **THEO MACARSCHI**

## NECAZUL LUI STOCKER

**Spre sfîrșitul partidei, Progresul a beneficiat de cîteva lovituri libere din apropierea careului echipei din Petroșani. La una dintre ele,** Stocker, **cel mai înalt jucător al Jiului, s-a apropiat de locul unde se afla mingea, rămînînd acolo cîteva secunde. De ce ?**

— Pentru ca Stan, portarul nostru — **ne spunea după meci fundașul central al echipei minerilor** — să poată să-și dea seama, cu zidul for[illegible], de unde va porni șutul. Procedăm de multe ori așa. Datorită faptului că nu m-am depărtat imediat de lîngă minge, influențat și de gesturile jucătorilor de la Progresul, arbitrul s-a enervat și nu mult după aceea, la un faulț, m-a eliminat. Îmi pare nespus de rău, pentru că în acest meci n-am jucat dur, n-am faultat cu intenția de a scoate din joc adversarii, eu însumi fiind de cîteva ori lovit, fără să plătesc cu aceeași monedă...

**Ținînd cont de modul cum a evoluat** Stocker **pe parcursul meciului, de faptul că „incidentul" de la lovitura liberă a fost de natură minoră și că arbitrul** Staney **are o... predilecție pentru eliminări de jucători, considerăm ca pripită hotărîrea de a-l trimite la cabine pe jucătorul Jiului.**

● *Tache Macri : „Ați văzut cum joacă apărarea științat-i în poartă pe Gaboraș ? E un mare portar, cred în steaua lui și-i tau cu mine oriunde aș pleca".*

● *Douăzeci și doi de princhindei, purtînd tradiționalele costume populare argeșene, nelipsindu-le frumoasele brîuri și pălării mocănești, aleargă spre cercul din centrul terenului, cu buchete de flori în mîini. Cei 25 de actori de pe gazon primesc, cu emoție și bucurie, atențiile micuților piteșteni. Am crezut, la început, că ne aflăm în fața unui simplu gest protocolar. Nu ! Componenții ambelor echipe, fără excepție, arbitrajul, totul a fost la înălțimea gestului din urcătura partidei care s-a bucurat de cel mai deplin spirit de sportivitate*

● **Întrebîndu-l pe** N. Dumitrescu **de ce nu-l folosește pe internaționalul** Dumitrescu **pe postul de extremă stîngă, antrenorul arădenilor a răspuns prompt:** „Florian traversează o perioadă critică. Este ieșit din formă. Cînd va dovedi că merită să revină în prima formație n-am să-i dau satisfacție. Pînă una, alta, joacă la tineret".

● **Doi foști jucători ai echipei Farul asistau și ei la meciul cu U.T.A. Este vorba de** Koszka **și** Sasu. **Cu această ocazie am aflat despre proiectele lor de viitor care sînt legate de dorința fierbinte de a îmbrăca cît mai curînd echipamentul alb-albastru al echipei constănțene, de care-i leagă atîtea satisfacții.**

● *Păcat că* Marica Politehnica) *a fost ținut „la cutie" un retur întreg, fiind folosit de cele mai multe ori cîte o jumătate de meci. Pentru că și partida de la Iași, cu U.T.A și cea de la Bacău, cu Sport Club au evidențiat talentul și forma sa excelentă. Cu U.T.A. a și marcat trei goluri, fiind gata să înscrie și în jocul cu Sport Club.*

● *Nu se poate spune despre Progresul București și C.F.R. Timișoara că nu sînt... constante : bucureștenii ocupă locul 15 de 18 etape, iar timișorenii locul 16, deținut prima dată cu 23 de etape în urmă. Se vor dovedi și în continuare la fel de... constante ? O altfel de constanță este aceea demonstrată de „U" Cluj și F. C. Argeș ; de nouă jocuri se țin de mînă, studenții pe locul 10, argeșenii pe 11 !*

| CLASAMENTUL | Puncte | MECIURI | | | GOLURI | | | Diferența |
|---|---|---|---|---|---|---|---|---|
| | | Acasă | Afară | Total | Acasă | Afară | Total | |
| 1. Dinamo | 34 | 17 10 4 3 | 11 3 4 4 | 28 13 8 7 | 34—15 | 9—10 | 43—25 | +18 |
| 2. Rapid | 33 | 17 9 7 1 | 11 2 4 5 | 28 11 11 6 | 23—12 | 8—11 | 31—23 | + 8 |
| 3. „U" Craiova | 31 | 14 9 4 1 | 14 3 3 8 | 28 12 7 9 | 16— 7 | 9—19 | 25—26 | — 1 |
| 4. U.T.A. | 30 | 14 10 2 2 | 14 3 2 9 | 28 13 4 11 | 31— 7 | 10—25 | 41—32 | + 9 |
| 5. Steaua | 30 | 17 7 7 3 | 11 3 3 5 | 28 10 10 8 | 30—17 | 10—14 | 40—31 | + 9 |
| 6. Steagul roșu | 30 | 14 8 4 2 | 14 4 2 8 | 28 12 6 10 | 15— 6 | 11—19 | 26—25 | + 1 |
| 7. Petrolul | 30 | 14 9 5 0 | 14 1 5 8 | 28 10 10 8 | 24— 9 | 8—23 | 32—32 | 0 |
| 8. Farul | 30 | 14 11 2 1 | 14 0 6 8 | 28 11 8 9 | 24—11 | 14—28 | 38—39 | — 1 |
| 9. Politehnica | 28 | 14 10 3 1 | 14 2 1 11 | 28 12 4 12 | 27— 8 | 17—30 | 44—38 | + 6 |
| 10. „U" Cluj | 28 | 15 9 4 2 | 13 1 4 8 | 28 10 8 10 | 25—10 | 8—19 | 33—29 | + 4 |
| 11. F. C. Argeș | 28 | 14 9 4 1 | 14 1 4 9 | 28 10 8 10 | 28—10 | 10—28 | 38—38 | 0 |
| 12. Jiul | 26 | 14 10 2 2 | 14 1 2 11 | 28 11 4 13 | 22— 9 | 3—20 | 25—29 | — 4 |
| 13. Sport club | 26 | 14 11 2 1 | 14 0 2 12 | 28 11 4 13 | 23— 4 | 10—36 | 33—40 | — 7 |
| 14. C.F.R. Cluj | 25 | 15 8 5 2 | 13 1 2 10 | 28 9 7 12 | 30—19 | 5—25 | 35—44 | — 9 |
| 15. Progresul | 22 | 17 6 6 5 | 11 1 2 8 | 28 7 8 13 | 19—16 | 8—19 | 27—35 | — 8 |
| 16. C.F.R. Timișoara | 17 | 14 6 2 6 | 14 1 1 12 | 28 7 3 18 | 14—14 | 6—31 | 20—45 | —25 |

# NICI ACUM „ZARURILE N-AU FOST ARUNCATE"!

A trecut și a 28-a zi a fotbalului, cu nelipsitele ei peripeții, cu clipe de bucurie și extaz pentru unii, cu mari doze de amărăciune pentru alții. Să ne bucurăm de acest final de campionat, de întîrzierea deciziilor sale? Să-l calificăm ca pe unul din cele mai spectaculoase și mai palpitante de pînă acum? Nici nu mai știi cum să te pronunți.

Și totuși, zău, că sîntem tentați să-i acordăm în continuare unul din cele două calificative enunțate mai sus. Și aceasta numai pentru simplul motiv că jocul rezultatelor n-a reușit să cocoțeze nici o echipă în vîrful piramidei cu acel bagaj de puncte suficient care să-i permită „plimbări lejere" spre cîștigarea titlului. Cum se întîmpla în alte ediții? Ora „marilor verdicte" consumîndu-se cu mult înainte de final era însoțită de plictisul aceluiași decor și atunci începeam să tunăm și să fulgerăm pe tema decalajului valoric, apatiei generale, dezinteresului jucătorilor care așteptau cu sufletul la gură vacanța de vară.

Și acum? De cîteva etape ni se oferă un duel al nervilor între două formații de prim rang ale campionatului, Dinamo și Rapid, care, nemaiavînd concurența provinciei (U.T.A., Farul și mai de demult Petrolul și Politehnica), nu pot să scape nici una în cîștigătoare. Parcă am asista la o cursă hipică în care jocheul favorit a încălecat în grabă calul rivalului său pentru ca pe traseu să-l strunească pentru a nu fi declarat învingător la linia de sosire. Amintiți-vă, formația lui Nelu Nunweiller a fost „invitată" de trei ori la „marele praznic" de rivala sa din Giulești (vezi eșecurile acesteia din urmă, afară și acasă) dar, ca și duminică, Dinamo a refuzat, este un fel de a spune, să-si rotunjească avansul de puncte cedînd în propriul „fief" în fața universitarilor craioveni. Și nu uitați, că oltenii veneau la București după un semieșec acasă cu ceferiștii clujeni...

**● DUELUL NERVILOR DINAMO-RAPID CONTINUĂ... ● PRACTIC PROGRESUL NU SE POATE SALVA; TEORETIC DA! ● ȘASE ECHIPE ÎNȘIRATE PE UN SINGUR PUNCT CANDIDEAZĂ PENTRU UN LOC ÎN „CUPA UEFA"!**

Referitor la formațiile pretendente la titlul țării ce dau, de fapt, grosul selecționabililor primei reprezentative, se acreditează tot mai insistent ideea instaurării unei oboseli în rîndul jucătorilor care în iarnă au realizat turnee de pregătire pe continentul sud-american. Poate că pe undeva există unele circumstanțe. Dar înainte cînd nu exista posibilitatea unor astfel de expediții, tînjeam după ele, le reclamam cu insistență. Iată deci că astăzi există pericolul de a le compromite pentru viitor. Nici așa nu e bine, nici altfel! Oare unde trebuie să căutăm adevărul?

În ce ne privește, nu ne rămîne decît să consemnăm cu oarecare tristețe faptul că, la ora actuală, nu avem la îndemînă argumente solide de a afirma că dispunem de o echipă a constanței, a regularității, așa cum s-a manifestat recent Internazionale, campioana Italiei. Inserăm o asemenea apreciere mînați de gîndul participării, fie a lui Dinamo, fie a lui Rapid, în Cupa campionilor europeni, competiție de prestigiu unde, de regulă, se probează cel mai bine etalonul valoric al fotbalui oricărei țări.

Lăsînd subiectul spre meditație jucătorilor, antrenorilor și specialiștilor F.R.F. să mai adăugăm aici ghidușiile greu de explicat (vezi antecedentele) ale altei combatante — U.T.A. — care s-a încumetat să reducă duminică speranțele Farului în ocuparea poziției a treia. Acest rezultat complică candidatura locului vacant în Cupa U.E.F.A. Șase formații, înșirate pe distanța unui singur punct, anunță un duel tot atît de electrizant și obositor ca și cucerirea titlului.

În lupta evitării retrogradării, cota încrederii formației antrenată de Peniță Moldoveanu a scăzut simțitor. Ce mai încolo și încoace, se pare că la periferie „apele s-au cam limpezit" prin acest 0—0 realizat de Progresul cu Jiul! Am auzit un suporter „bancar" care mai crede într-o singură minune. Bucureștenii să cîștige maximum de punctaj (cu Craiova în deplasare și cu „șepcile roșii" acasă) iar ceferiștii din Cluj să nu mai realizeze nimic (cu Steaua la București și cu U.T.A. acasă) sau în cel mai rău caz să „ciupească" doar un singur punct, pentru ca golaverajul să-l trimită pe dr. Rădulescu cu echipa sa în Divizia B...

Să ne mai hazardăm să facem pronosticuri privind campioana, a doua retrogradată și ocupanta locului trei, din moment ce campionatul ne-a jucat de atîtea ori feste? Sincer vorbind ne este oarecum teamă de a mai anticipa ceva. Nu de alta, dar cineva ar fi în stare să ne reproșeze. De ce oltenii n-ar termina ei pe locul întîi cu condiția să cîștige totul, Dinamo să piardă totul, iar Rapid să cîștige numai un punct în cele două etape rămase? Dacă mergem pe calcule, la urma urmei, U.T.A. și Steaua, care au golaveraje bune de ce să nu se amestece în „afacerea titlului?" Condițiile? Același calcul enunțat mai sus primelor două clasate și, bineînțeles, Universității din Craiova.

Dacă glumele s-ar adeveri ar fi un campionat cu adevărat de pomină și Tache Macri ar regreta pe undeva că n-a forțat echipa. pentru a oferi timișorenilor, în locul retrogradării, un loc trei cu destinația Cupa U.E.F.A.!

**Stelian TRANDAFIRESCU**

## Cazul săptămînii

# UN FORFAIT „INGENIOS"

S-a întîmplat duminică 13 iunie în seria a VII-a a campionatului Diviziei C. Echipa Gloria Baia Mare care urma să întîlnească la Turda formația din localitate, Arieșul, nu s-a mai prezentat la meci, deși în ajunul întîlnirii făcuse deplasarea către locul întrecerii, oprindu-se chiar, pentru o mică baltă de ajustare, sîmbătă noaptea la Cluj. La prima vedere un fapt lipsit de importanță, un forfait pe care l-am putea considera, fără o altă confruntare cu circumstanțele, amendabil cu un 0—3 în foaia de arbitraj și îndosariat astfel, conform uzanței, pentru a servi în viitor rubricilor de statistică, evidență și poate chiar de curiozități. Așa ar fi putut fi etichetată o astfel de neprezentare dacă ea ar fi avut loc, să spunem, în primele etape de campionat și nu în ultima, în aceea care trebuia să se hotărască și prin rezultatul jocului în cauză, cîștigătoarea seriei respective, dispută în care era angajată direct, alături de lidera clasamentului, Unirea Dej, formația din Turda căreia, pentru a-și depăși la sprintul final adversara, îi trebuiau — la egalitate de puncte cu aceasta — un număr de goluri mai mare (și teoretic era posibil) decît cele trei realizate fără joc.

Ne oprim aici cu analiza ipotetică a faptelor, pentru a nu lăsa impresia unor suspiciuni gratuite și vom încerca să redăm succint părerile celor două părți. În mod evident, Arieșul, echipa frustrată de posibilitatea realizării pe teren a golaverajului necesar calificării, apreciază neprezentarea Gloriei Baia Mare ca o acțiune regizată în sprijinul adversarei sale, în lupta pentru titlu, Unirea Dej. De cealaltă parte, echipa Gloria Baia Mare, incriminată de a fi jucat rolul intermediarului neloial, afirmă prin secretarul asociației, tov. A. Crișan, că o împrejurare cu totul nedorită (o serioasă pană de motor la autobuzul care-i transporta în dimineața zilei de duminică de la Cluj spre Turda) i-a împiedicat să ajungă, în timp util, pentru susținerea meciului, obligîndu-i să se reîntoarcă mai întîi la Cluj și de aici mai departe spre Baia Mare. Fără a fi găsit nici o posibilitate — reținem acest lucru — de a-și anunța adversarul asupra situației create, pentru ca acesta, la rîndul său să poată găsi eventual o soluție acceptabilă de rezolvare.

Acestea sînt faptele, acestea sînt pozițiile celor două părți. Rămîne, bineînțeles, ca F.R.F., care a luat de altfel notă de cele întîmplate, să ancheteze problema în conținut, să stabilească realitatea și să ia măsurile corespunzătoare.

**Mihai IONESCU**

P.S. În ședința de aseară, F.R.F. a hotărît rejucarea partidei Arieșul — Gloria B. Mare, în ziua de 17 iunie la Turda.

● ETAPA 28 ● ETAPA 28 ● ETAPA 28 ● ETAPA 28 ● ETAPA 28

# „DEPLINĂ SPORTIVITATE, LA AMBELE ECHIPE"

În cabina arbitrilor de la stadionul constănțean, zarvă mare. GHEORGHE POPOVICI, conducătorul jocului Farul — U.T.A., s-a adresat celor doi tușieri **Gh. Vasilescu II** și **Iosif Simion**, spunîndu-le: **„Mă bucur în primul rînd că jucătorii ambelor echipe au dat dovadă de o deplină sportivitate. Nu-mi amintesc să fi avut ocazia să sancționez atît de puține faulturi ca în meciul de astăzi. După ce a început să plouă și terenul a devenit alunecos — moment în care cei de la Farul erau conduși cu 2—0 — mă temeam că unii jucători îmi vor da de furcă, căutînd să simuleze căderi în careu, în speranța obținerii vreunui penalti. Dar n-au făcut-o, lucru care merită apreciat".**

Între timp, cîteva bătăi în ușă au întrerupt discuția. Împreună antrenorii învingătorilor și învinșilor au venit să-l felicite pe conducătorul jocului pentru modul cum a arbitrat.

După mulțumirile de rigoare, arbitrul **Popovici** continuă să comenteze: **„Insuccesul constănțenilor s-a datorat faptului că Badea nu s-a prea văzut în joc. Mi s-a părut foarte obosit. L-am arbitrat în nenumărate rînduri și am observat că el este busola echipei. Or, astăzi, întreg angrenajul Farului a fost dereglat. Deși au dominat toată repriza a doua, constănțenii au atacat haotic, negîndit, preferînd centrările înalte, la care Lereter și Pojoni au intervenit fără dificultate. În atac, Oprea a jucat ceva mai retras, nu s-a angajat decisiv în acțiunile de finalizare, ceea ce a slăbit și mai mult incisivitatea liniei ofensive a gazdelor. Despre U.T.A. nu pot avea decît cuvinte de laudă. Iar Domide, prin jocul lui laborios și de o rară acuratețe, a depășit așteptările. Îl consider un jucător complet și mă surprinde că în ultima vreme el a fost neglijat de selecționeri. Îl urmează îndeaproape tînărul Broșovschi, care a reprezentat cureaua de transmisie între compartimentele echipei arădene.**

**Am prelungit în prima repriză cu două minute timpul de joc, datorită întreruperii cauzată de accidentarea lui Kun II și a portarului Popa, din fericire fără urmări grave. Nu pot trece cu vederea perfecta mea colaborare cu cei doi arbitri de linie care m-au ajutat semnalizînd cu promptitudine".**

# „O VICTORIE PE DEPLIN MERITATĂ"

*Atmosferă destinsă, duminică, în vestiarul arbitrilor după meciul Sport Club—Politehnica. Atmosferă destinsă pentru că nici jocul în sine nu ridicase prea multe probleme, cu toate că la un moment dat, după accidentările consecutive ale lui Sorin Avram și Ghiță, „tribunele" se încinseră. Atmosfera destinsă și pentru că „nervii" se consumaseră în pauză, atunci cînd în cabina arbitrilor intrase un cavaler al fluierului băcăuan, pentru a reproșa lui* AUREL BENTU *faptul că nu l-a eliminat pe* Lupulescu.

*De aceea ne-a fost ușor să-l abordăm pe cunoscutul arbitru internațional bucureștean, cel căruia i se încredințase conducerea unui joc important, chiar foarte important, pentru viitorul formației din orașul de pe Bistrița:*

— *Poate este un lucru neobișnuit pentru dv., dar revista „Fotbal" vă solicită impresia asupra jocului ce tocmai s-a încheiat.*

— „Cu plăcere. Vreau să mă opresc mai întîi asupra acelor două momente care au creat tensiune pe stadion, adică accidentarea lui Sorin Avram și a lui Ghiță: la faza care a dus la accidentarea lui Sorin am lăsat avantaj; în ceea ce-l privește pe Ghiță, pot spune că deși Lupulescu se afla lîngă el în momentul cînd a căzut, Ghiță nu a fost faultat. Cele 80 de kilograme ale sale au contat însă atunci cînd a căzut, pe umărul stîng".

— *Cum vi s-a părut jocul?*

— „Sport Club a obținut o victorie pe deplin meritată în urma unui joc în care a dominat mai mult și a avut foarte, foarte multe ocazii de gol. Pînă la pauză, înaintașii echipei locale puteau obține 4—5 goluri. Dar Dembrovschi a ratat enorm. De remarcat că ocaziile băcăuanilor au fost clare ca lumina zilei. Poate numai miza jocului să fi pus în așa măsură stăpînire pe ei încît să rateze astfel de situații rarisime. În orice caz, victoria este meritată. Sport Club a luptat cu foarte multă tragere de inimă. Rubiubei a fost astăzi jucătorul lor în mare formă; remarc, de asemenea, aportul adus de portarul Fugaciu, un portar spectaculos, cu o bună priză la balon".

— *Dar Politehnica?*

— „Studenții știu mai mult fotbal decît au arătat pe terenul din Bacău. Poate că sînt obosiți, poate că avînd asigurat „un loc sub soare", nu mai luptă cu dîrzenia care-i caracteriza mai de mult. Iordache a apărat admirabil în unele momente și-l văd în foarte scurtă vreme în lotul lui Angelo Niculescu. Numai cuvinte bune și despre Simionaș, o adevărată mașină de pase. În concluzie, un meci plăcut, care a adus bucurie în casele băcăuanilor".

# ARBITRII,

## ÎNTR-O POSTURĂ MAI PUȚIN OBIȘNUITĂ:

# COMENTATORI AI MECIURILOR PE CARE LE-AU CONDUS

Arbitrii, personaje importante în desfășurarea oricărui meci de fotbal, își spun cuvîntul... cu fluierul, de-a lungul celor 90 de minute de joc. Că, uneori, una sau alta din deciziile lor este discutată o săptămînă, pînă la etapa ce urmează, este altă poveste...

Duminică, după încheierea partidelor pe care le-au condus, opt dintre ei au fost ținta întrebărilor redactorilor noștri. Tema: **Cum au văzut „cavalerii fluierului" meciurile de duminică?**

Și nu se poate spune că nu s-au achitat cu bine de noua și puțin obișnuita lor atribuție.

BUCUREȘTI. — Cinci priviri urmăresc buclucașa minge care, depășindu-l pe Papuc, nu va intra în plasă, ci va trece peste bară. De la stînga la dreapta: Deselnicu, Sălceanu, Papuc, Mincă, Lucescu. (Fază din partida Dinamo — „U" Craiova, 1—2) Foto: DRAGOȘ NEAGU

# „N-A FOST PENALTI"...

*Imediat după meciul Progresul—Jiul, arbitrul bulgar* ȚVETAN STANEV *părea marcat evident de efortul pe care l-a făcut pe teren. Contraatacurile Jiului, extrem de rapide și periculoase, l-au pus de cîteva ori în dificultate, obligîndu-l să alerge cu... sufletul la gură pe diagonala terenului, pentru a se afla prompt pe fază ca să ia deciziile cele mai corecte.*

— „Partida — *ne spunea la vestiar oaspetele bulgar* — nu s-a ridicat nici un moment la un nivel tehnic apreciabil. S-a jucat cu multă vigoare și dîrzenie dar crispat, nervos și din această cauză fazele create de echipa în roșu (*Progresul — n.n.*) care a atacat mai mult, au fost, în marea lor majoritate, confuze. Mai periculoase s-au dovedit a fi contraatacurile jucătorilor în alb"...

— *La trei dintre fazele meciului, spectatorii și jucătorii echipei Progresul au solicitat penalti...*

— „Revăd cu claritate toate cele trei situații despre care e vorba. La primele două s-a întîmplat exact același lucru: s-a șutat de foarte aproape în brațul adversarului. N-a existat intenția de a se juca balonul cu mîna. În ceea ce privește al treilea caz, jucătorul cu nr. 9 (*Năstase — n.n.*) a scăpat în careu, urmărit de un adversar, și s-a împiedicat singur, fără să fie faultat...".

*Următoarea întrebare pe care i-am adresat-o arbitrului* Stanev *s-a referit la decizia de eliminare a fundașului central* Stocker.

— „A faultat un adversar fără minge. În prealabil, nu cu mult timp înainte l-am avertizat pe același jucător".

— *Tot pentru fault?...*

— „Pentru nerespectarea distanței regulamentare la o lovitură liberă.."

Exact ceea ce ne-a confirmat după meci și jucătorul petroșenean. Stocker, sincer afectat de decizia arbitrului Stanev.

# „CRAIOVENII AU AVUT MAI MULTĂ VIGOARE"

Deși în repriza secundă n-a avut prea mult de alergat, jocul ținîndu-l aproape tot timpul în jumătatea de teren a craiovenilor, **EMIL VLAICULESCU** arăta, totuși, destul de obosit, la cabina de sub tribuna stadionului Dinamo.

— **„A fost un meci care mi-a solicitat mult atenția** — spune arbitrul ploieștean. **Permanent, în careul Universității a fost o încrîncenare cum rar se întîlnește; în neîncetata aglomerare de jucători, mai ales cu atîtea cornere, cu atîtea mingi înalte, cu atîta încărcătură nervoasă, se comit infracțiuni pe care trebuie să le sancționezi prompt și decis. Sub acest aspect, consider că am avut un meci foarte greu, de maximă concentrare".**

— Cum apreciați comportarea echipelor?

— **„Nu mă așteptam ca Universitatea să joace atît de tenace, dar și atît de calm. Craiovenii s-au apărat cu hotărîre, cu vigoare. De altfel, ei au arătat mai multă prospețime fizică decît gazdele care, deși au avut permanent inițiativa, n-au reușit să fructifice ocaziile create. Oboseala generală, ca și nervozitatea decurgînd din repetatele nereușite de azi, și-au pus evident amprenta pe evoluția bucureștenilor. În repriza secundă, Universitatea a știut adesea să păstreze mingea în posesia sa prin pase sigure la mijlocul terenului și de cîteva ori profitînd de faptul că Dinamo ocupa cu tot efectivul poziții foarte avansate, oaspeții au întreprins contraatacuri periculoase. De la învingători mi-au plăcut portarul Papuc, care a salvat 3—4 goluri, și „tunarul" Oblemenco, al cărui șut de la distanță rămîne spaima portarilor. Cu toate meritele oaspeților, cred că Dinamo merita un rezultat de egalitate și poate că fără cele două mari neatenții ale portarului său l-ar fi putut obține azi, chiar în condițiile evidentei ieșiri din formă a liderilor".**

— Care a fost comportarea jucătorilor în teren, sub aspectul disciplinei?

— **„În general bună. Pe Deselnicu însă l-am avertizat în prima repriză pentru că l-a insultat pe colegul meu de la tușă, Marinciu. Craioveanul însă nu s-a potolit și, la pauză, în drum spre cabine, mi-a adresat și mie și tușierilor cuvinte injurioase. Dar, profit de ocazia ce mi se oferă prin această discuție pentru a pune o întrebare: cînd oare se va pune capăt crasei lipse de respect pe care unii jucători o manifestă față de arbitri? De ce pe drumul spre instaurarea pe terenurile de fotbal a unui climat de disciplină și sportivitate trebuie să mergem numai pe calea sancțiunilor și nu pe cea a înțelegerii, a propriei convingeri a jucătorilor?"**

# „JOC BĂRBĂTESC, ÎN LIMITELE REGULAMENTULUI"

**Arbitrul SEVER MUREȘAN nu a condus rău meciul de la Ploiești. A avut chiar cîteva momente dificile pe care le-a traversat cu ... dînd dovada unor calități certe de arbitru cu „ochi bun" și experiență suficientă. Au fost cîteva „avantaje" admirabil interpretate și un ofsaid semnalizat fals de către un tușier, peste ... hotărîre** Sever Mureșan **a ... cu autoritate. Dar în** repriza întîi, atunci cînd Iordănescu **se lansase în careul advers cu mingea la picior și cu** Mocanu **în spate, la început la un singur metru, apoi în înțelesul propriu al cuvîntului, nu a sancționat în nici un fel obstrucționarea atacantului de la Steaua. Cînd după meci s-a conformat invitației de a comenta partida, a avut fair-play-ul să amintească faza cu pricina, sub următoarea motivație:** „A fost o fază neclară care nu reclama pedeapsa maximă". **Să-i dăm cuvîntul mai departe, cu mențiunea că dezacordul nostru a impus o zgîrcenie de două puncte în minus la nota maximă:**

„Partida, deși a scăzut spectacular în a doua parte a sa, a plăcut prin dinamism, prin joc bărbătesc, printr-o vigoare strunită bine, în limitele regulamentului. Rezultatul îmi pare echitabil, superioritatea teritorială a Petrolului, fiind contracarată de plusul de tehnicitate al echipei Steaua. Dintre jucători îl remarc pe Gruber pentru tenacitatea sa. Disciplina în teren a fost satisfăcătoare, iar gestul izolat al lui Dumitriu III, care a brutalizat un adversar, l-am sanționat scoțînd din buzunar cartonașul galben".

**Să ne întoarcem totuși la faza litigioasă din careul lui** Mihai Ionescu. **Trecînd peste faptul că publicul ploieștean ar fi fost foarte „drastic" dacă lucrurile s-ar fi petrecut la cîțiva pași de Haidu, îi spunem doar atît arbitrului Mureșan: dacă faza aceea nu a meritat totuși pedeapsa maximă (chestie de interpretare), o lovitură liberă indirectă poate tot s-ar fi cuvenit!**

PLOIEȘTI. O minge înaltă, prinsă cu ușurință de uriașul Haidu, sub privirile admirative (dar și interesate) ale lui Ciugarin, Ciupitu, Hălmăgeanu, Dridea și N. Ionescu. Foto: ION POPESCU

# „N-AM CONDUS NICIODATĂ UN MECI AȘA DE FRUMOS"

Pentru a arbitra (și l-a arbitrat foarte bine, la nivelul cu care ne-a obișnuit acest tînăr și integru „cavaler al fluierului"...) jocul de la **Pitești, OTTO ANDERCO** pleca sîmbătă în zori din **Satu Mare,** cu acceleratul de **București.** Pe de o parte este un handicap (lungimea distanțelor) orașul unde stă, pentru conducătorul întîlnirii **F. C. Argeș—Rapid.** Pe de altă parte însă, prin „neutralitatea" lui față de prima divizie, **Satu Mare** constituie un mare avantaj pentru **Anderco.** Plecat, deci, sîmbătă dimineața de acasă, el ajungea seara tîrziu, în orașul de pe Argeș. Iar la mai puțin de o oră după ce anunțase sfîrșitul întîlnirii de pe stadionul „1 Mai", alerga să prindă o legătură la București spre a relua drumul spre orașul lui. Așa că a trebuit să ținem seama, în conversația noastră, de aceste împrejurări absolut obiective...

— **„N-am condus niciodată un meci așa de frumos,** a început ghicindu-ne parcă intențiile, confesiunile sale post-meci arbitrul Anderco. **Mi-a plăcut tendința ambelor echipe de a juca pe poartă, fără să facă abuz de pasele laterale. S-au reușit acțiuni de atac demne de un meci de valoare continentală. Mi-era necaz că o asemenea partidă, dusă într-un ritm așa de susținut, dedicată ofensivei, nu se desfășoară în fața camerelor de luat vederi. Campionatul, care produce atîtea deziluzii sub raportul calității, ar fi primit, cred eu, și binecuvîntări..".**

— Vreun incident, vreo ripostă verbală nepotrivită din partea jucătorilor?

— **„Absolut nimic. Remarc chiar că nu s-a vorbit mult pe teren. A vorbit mai mult și mai convingător... mingea. Spune foarte mult despre sportivitate faptul că am dat un avertisment, mai mult formal, lui Pop pentru joc periculos — a ridicat prea mult piciorul la un atac pentru balon, la Jercan. Asta a fost tot, într-o partidă așa de importantă pentru Rapid și deloc indiferentă pentru F. C. Argeș.**

— Remarcații dvs.?

— **„Bine înțeles Dobrin. Bine înțeles pentru că cine a văzut acest meci a văzut prin Dobrin faze de fotbal din categoria adevăratei clase; apoi Angelescu, Răducanu, Vlad, Pigulea. Sportiv publicul, care a aplaudat pe bucureșteni, la intrarea pe teren, chiar mai călduros decît pe favoriții lui. E drept, la ieșire, tonul s-a arătat invers. Pe bună dreptate. Gazdele au repurtat o victorie meritată și, ceea ce mi se pare esențial, jucînd adevăratul fotbal".**

# „EVOLUȚIE PROGRESIVĂ A TIMIȘORENILOR"

VICTOR PĂDUREANU, aflînd de intenția revistei de a face cunoscută opinia arbitrilor despre meciurile pe care le-au condus, s-a așezat pur și simplu la masă, a cerut hîrtie și creion și, la modul cel mai serios, și-a așternut, negru pe alb, părerea despre meciul C.F.R. Timișoara — „U" Cluj. O publicăm ca atare:

**„Duminică am arbitrat al treilea joc din acest campionat în orașul de pe Bega și am constatat o evoluție progresivă a echipei timișorene. În meciul cu „U" Cluj, echipa gazdă m-a impresionat prin capacitatea de efort demonstrată. Legătura bună între compartimente și înfiriparea unei concepții de joc distincte, atestă pregătiri asidue și seriozitate generală. Din teren am auzit indicațiile spontane ale antrenorului Macri și mi-a plăcut receptivitatea jucătorilor (poate cu excepția lui Boeșa), capacitatea lor de a se conforma concret sarcinilor primite. Bodrojan și Volaru au evoluat cu mult peste media valorică a echipei, iar portarul Gaboraș a fost excelent.**

**„U" Cluj a jucat bine în prima repriză, dar a cedat, după pauză, surprinsă de replica partenerilor. Evidențieri pentru Anca și Pexa.**

**De semnalat un fenomen esențial: deși la aceeași oră Politehnica Timișoara disputa un joc care mai putea însemna ceva pentru soarta ei, stadionul C.F.R. a fost plin, ceea ce demonstrează că C.F.R.-ul nu și-a pierdut suporterii. Și dacă acești suporteri ar fi mai obiectivi și mai calmi, eu ca arbitru aș avea cuvinte și mai bune despre ei. Dar și duminică corul de proteste nejustificate a funcționat cu aceeași patimă atunci cînd Seceleanu, simulînd o faultare în careu, nu a primit penaltiul căutat. Cu Tache Macri la cîrmă și cu stadionul mereu plin, C.F.R.-ul se poate întoarce lesne în Divizia A".**

# „LA ÎNCEPUT, PĂREA UN JOC FĂRĂ PROBLEME"

Meciul de la Cluj se încheiase de cîteva minute și agitația din teren, transferată parțial odată cu jucătorii în drumul lor spre cabine, domina spațiul de sub tribună, acolo unde după fluierul final al arbitrului se desfășoară, de regulă, acel nelipsit și pasionant adaggio din scurta istorie a fiecărei partide, cu izbucniri de entuziasm sau supărare, desprinse din chinuitoarea încordare a nervilor.

În vestiarul rezervat cavalerilor fluierului, aproape greu de închipuit, domnește totuși contrastant cu atmosfera din jur, calmul relaxării. Tușierii *R. Buzdum* și *I. Hrisafi* — ultimul greu încercat de o viroză febrilă — își pregătesc cu meticulozitate toaleta obișnuită recuperării după efort, în timp ce principalul judecător al meciului, ALEX. PÎRVU, își consumă liniștit țigarea destinderii, privind undeva către un ecran imaginar, filmul întrecerii înregistrat pe una din peliculele memoriei.

*„Am avut la începutul jocului —* mărturisește Pîrvu, anticipînd parcă o inevitabilă întrebare — *impresia unei partide fără probleme. Apoi, după ce gazdele au luat conducerea cu 2—0 și în condițiile în care Steagul roșu, în mod evident puțin stimulat de miza întrecerii, evolua destul de șters, eram aproape convins de o victorie categorică a ceferiștilor clujeni. Golul lui Dumitriu II însă a aruncat în teren sămînța incertitudinii asupra rezultatului, a presărat panica unui posibil insucces printre jucătorii antrenorului Rădulescu și a ridicat starea de tensiune a întrecerii la o cotă surprinzător de fierbinte. Mai erau în acel moment 25 minute de joc. Finalul partidei a fost de-a dreptul dramatic cu cîte un gol de fiecare echipă, cu un cartonaș galben „oferit" lui Țegean pentru proteste repetate, cu un gol anulat C.F.R.-ului în min. 78, cînd poziția de ofsaid a lui O. Ionescu nu mi-a lăsat nici un dubiu asupra hotărîrii luate, cu emoțiile zgomotos manifestate ale publicului, cu remarca jocului bun prestat de Dumitriu II, Cadar, O. Ionescu sau Soo și, după încheierea ostilităților, aici în cabină, cu satisfacția pe care o poate avea un arbitru, atunci cînd primește felicitările antrenorilor ambelor echipe".*

Materiale realizate de Ion CUPEN, Laurențiu DUMITRESCU, Eftimie IONESCU, Mihai IONESCU, Gheorghe NERTEA, Mircea TUDORAN și Radu URZICEANU

# DIVIZIONARELE A ÎN FAȚA ETAPEI A 29-a

### REINTRARE DAN

Rapidiștii, întorși pe jumătate triști (0—2 cu **F. C. Argeș**), pe jumătate ...veseli (eșecul lui **Dinamo**) de la **Pitești**, sînt tot mai insistent preocupați de un finiș susținut. Ca și la dinamoviști, problema principală rămîne aceea a resurselor fizice, care se arată destul de limitate în acest așa de istovit final de sezon. Programul antrenamentelor este cel obișnuit. În privința formației pentru partida cu **S.C. Bacău**, se dă ca certă reintrarea lui **Dan Coe**, căruia îi expiră suspendarea de două etape. În rest, formația obișnuită, adică aceea care a început jocul de la **Pitești**.

### PROGRAM ÎNCĂRCAT PENTRU ARGEȘENI

**Titus Ozon** a aranjat un program mai lejer săptămîna aceasta spre a „odihni" cît de cît întregul lot; motivul o să fie lesne de înțeles dacă ne gîndim că în cealaltă săptămînă, **F.C. Argeș** va avea un program încărcat; anume, după voiajul **Pitești—Arad—Pitești**, miercuri 23 iunie se va desfășura partida **cu Petrolul**. Această devansare este determinată de faptul că formația piteșteană va participa la un turneu internațional din **Iran** care va începe la 25 iunie.

### FOLOSIREA LUI PESCARU, INCERTĂ

**„Ca să ne menținem în cursă pentru primele patru locuri în clasament, este de părere** Valentin Stănescu, **victoria în fața Politehnicii — pe care de altfel am învins-o și în toamnă pe propriul ei teren — ne apare ca o condiție absolut obligatorie. Singura dificultate pe care o avem în momentul de față este incertitudinea utilizării lui Pescaru care a suferit o ușoară comoție în jocul de la Cluj cu C.F.R. și care așteaptă avizul medicului".**

### BELDEANU, ABONAT LA... UN GOL?

**„Miercuri** (astăzi — n.r.) **jucăm o partidă amicală cu Sportul studențesc** — ne spunea antrenorul Progresului, **Petre Moldoveanu — iar joi și vineri vom face antrenamentele obișnuite. Luptăm pînă la capăt. E o datorie. Cu toate că, la Craiova, nu va fi deloc ușor..."**

În penultima partidă din acest campionat va reintra în formație Beldeanu, după cele trei etape suspendare

**— Cred că voi înscrie cel puțin un gol la Craiova!** promitea mijlocașul echipei din str. Dr. Staicovici.

Rămîne de văzut.

### PROMISIUNE PENTRU UN JOC FRUMOS

Scăpat, în proporție de 80 la sută, de emoțiile prin care a trecut în acest retur de campionat, **Jiul** s-a reîntors la Petroșani luni dimineață, prima zi a săptămînii fiind rezervată recuperării. Marți a efectuat antrenamentul programat. Azi, echipa minerilor din Valea Jiului susține un meci de verificare, cu divizionara C **Știința** Petroșani.

**— Privim cu atenție meciul de duminică** — afirma V. Tîlmaciu. **Nu va fi o partidă ușoară dar, de astă dată, sper ca echipa să joace fără... sabia lui Damocles deasupra capului, să practice un fotbal frumos și, în consecință, să obțină victoria.**

### PREGĂTIȚI PENTRU A PRIMI RÉPLICA STELEI

**„Pentru jocul cu Steaua,** ne-a spus antrenorul ceferiștilor clujeni dr. **C. Rădulescu, echipa are în program o activitate obișnuită de antrenament și clasica partidă de verificare de joi cu propria formație de tineret-rezerve. Lotul este complet, iar unsprezecele de bază folosit în ultimele confruntări oficiale nu va suferi nici o modificare, decît în cazul unei situații cu totul neprevăzute. Duminică la București avem de înfruntat un adversar puternic care, probabil că nu a uitat acel 0—5 din toamnă de la Cluj. Moralmente însă băieții mei sînt suficient de pregătiți ca să facă față dorinței de revanșă a militarilor bucureșteni".**

### U.T.A. ȚINTEȘTE LOCUL TREI

La o jumătate de oră după succesul obținut la Constanța, jucătorii **U.T.A.**-ei au plecat cu un autocar spre București continuîndu-și apoi drumul cu avionul la Arad. **„În această săptămînă,** spunea antrenorul **N. Dumitrescu, ținînd seama de faptul că am efectuat două deplasări foarte lungi și obositoare** (Iași și Constanța), **vom urma un program de pregătire mai degajat, cu antrenamente zilnice, dar, cu un caracter relaxator. Joi vom susține un meci de verificare cu echipa de tineret. După evoluția foarte bună de la Constanța echipa nu va suporta modificări. Deși Kun II acuză o durere la gleznă sper ca el să fie apt de joc pînă duminică pentru ca în meciul cu F.C. Argeș să nu scăpăm victoria care ne poate aduce satisfacția ocupării locului trei în clasament".**

### CARAMAN — REFĂCUT!

Primul insucces din acest campionat pe teren propriu l-a pus pe gînduri pe antrenorul **Robert Cosmoc**. În vederea dificilului meci cu **Jiul** din deplasare, în această săptămînă antrenamentele constănțenilor vor cunoaște o intensitate maximă și vor urmări pe de o parte îmbunătățirea jocului apărării, pe de alta o mai mare incisivitate în atac. Joi va fi utilizată formația probabilă, cînd constănțenii vor avea ca adversar divizionara B **Portul**. În acest joc de verificare va fi încercat și **Caraman** care după accidentul suferit își va relua probabil locul în centrul liniei de atac. Vineri, după un antrenament ceva mai puțin intensiv, echipa se va deplasa cu trenul la Petroșani.

### TACTICĂ SPECIALĂ PENTRU BRAȘOV?

Jocul bun reușit la Bacău de tînărul **Hanceriuc** l-a făcut pe antrenorul **Mărdărescu** să-l includă în 11-ie probabil pentru meciul cu **Steagul roșu** la Brașov. În rest, formația va rămîne neschimbată, mai ales că în unele momente a dovedit în partida cu **Sport Club** că reușește faze spectaculoase și posedă o tehnică colectivă bună.

Se pare că antrenorul din Iași pregătește **Steagului roșu** o tactică specială. Ea va fi repetată, în afara antrenamentelor obișnuite, în cadrul jocului-școală disputat în compania formației Nicolina.

### VA JUCA GROZEA!

În meciul cu **Steaua**, atacul **Petrolului** nu a funcționat mulțumitor. Nu ne-a surprins, de aceea, gîndul antrenorului **Cernăianu**, exprimat cu voce tare, vizînd etapa care urmează: **„C.F.R. Timișoara a mai prins curaj de cînd nu mai are nimic de pierdut. Punctul ei forte îl reprezintă apărarea, iar atacul meu nu are formă bună. Sper totuși ca reintrarea lui Grozea să însemne un reviriment. Pentru că așa cum e Grozea, cu meritele și păcatele sale, este jucătorul care dă sens și culoare în echipa Petrolul".**

### „DEOCAMDATĂ NE INTERESEAZĂ MECIUL DE CUPĂ!"

**Steaua** a părăsit Ploieștul cu destinația Snagov, de unde a doua zi, marți, a plecat mai departe spre Cluj, pentru a disputa meciul din cadrul semifinalei Cupei României. „Ce va fi duminică?" Întrebarea nu a găsit nici un ecou la antrenorii echipei. **„Totul depinde de meciul de miercuri, au spus ei. Nu avem altă preocupare".**

### UN CANDIDAT „DE ULTIMĂ ORĂ?"

Jocul rezultatelor din etapa de duminică o adus pe **Universitatea** Craiova în postura de candidată, cu șanse teoretice reale, la titlul de campioană. Evident, pentru realizarea acestei perspective, ar trebui ca Dinamo și Rapid să nu se regăsească, din criza prin care trec, iar elevii lui **Coidum** să cîștige duminică, acasă, cu Progresul și în ultima etapă la Bacău. Ceea ce, la urma urmelor, nu e deloc imposibil în situația actuală a campionatului nostru.

În ce privește formația pentru partida cu **Progresul**, ea va fi cea care a început jocul cu Dinamo, dar **Bălan** va lua — de la început — locul lui **Țarălungă**.

### ATENȚIE, RAPID!

**Sport Club**, mai precis antrenorul **Gavrilescu**, de la centrul de copii, necontrazis de antrenorul principal **Costică Rădulescu**, speră să cîștige un punct în meciul de la București cu Rapid. **„Întotdeauna am făcut meciuri frumoase în compania feroviarilor"**, afirma **Gavrilescu**. Și ca să vină în sprijinul afirmației acestuia, **C. Rădulescu** ne-a declarat că va face pregătiri speciale (antrenamente zilnice, un joc de verificare la Buhuși cu Textila, ozonificare a organismului, joi, la Pădurea Gherăești) și că echipa condusă de el se află în creștere de formă.

Deci, atenție, Rapid!

### MOLDOVAN LÎNGĂ DUMITRACHE?

Programul dinamoviștilor în această săptămînă se desfășoară sub semnul meciului de azi cu **Metalul** din semifinalele Cupei României. Mîine, echipa are zi liberă iar vineri va face deplasarea cu avionul la Cluj. În ceea ce privește partida cu **Universitatea**, echipa din Șoseaua Ștefan cel Mare speră în obținerea unui rezultat bun, care să-i aducă reabilitarea după eșecul de duminică. Formația va fi, în linii mari, aceeași din jocul cu „U" Craiova, cu **Stoenescu** în locul lui **Nunweiller III** care a ieșit din spital dar nu e refăcut. În atac s-ar putea să fie folosit **Moldovan**, ca atacant central lîngă **Dumitrache**, extreme urmînd să joace **Sălceanu**, pe dreapta și **Lucescu**, pe stînga.

### „U" CLUJ: CUPĂ-CAMPIONAT...

După eșecul de la Timișoara în fața „lanternei roșii", pe universitarii clujeni îi așteaptă meciul de Cupa cu **Steaua** iar duminică, pe teren propriu, un nou examen, de data aceasta cu echipa de la polul opus al clasamentului, liderul **Dinamo** București. Și cum dinamoviștii, în confruntările anterioare cu studenții, au lăsat o bună impresie la Cluj, antrenorul **Sepci** caută în această săptămînă, să elimine deficiențele constatate în jocul de la Timișoara. Principalele obiective urmărite: îmbunătățirea jocului apărării și o mai mare coeziune în atac. Formația nu va suferi modificări, decît dacă în jocul de cupă de azi se vor ivi accidentări.

### VOM PĂRĂSI DIVIZIA A CU FRUNTEA SUS

**„Vom părăsi Divizia A cu fruntea sus, jucîndu-ne ultima carte, chiar dacă conducerea clubului ne-a cam uitat".** Aceastea sînt cuvintele antrenorului ceferiștilor timișoreni, **Tache Macri**. Într-adevăr **Regep, Bojin, Periatu** et comp. se cam țin de cuvînt. Au simțit-o și adversarii, mai ales **Progresul** și **„U" Cluj**, echipe care de curînd au plecat steagul în orașul de pe Bega. Aceleași serioase pregătiri și în această săptămînă, în vederea meciului de la Ploiești, cu **Petrolul**. Antrenamentelor zilnice li se vor adăuga joi un joc de verificare — probabil — cu **U.M.T.** După ultimul antrenament de vineri, ceferiștii vor pleca cu trenul spre Ploiești, unde va fi menținută aceeași formație care a dat satisfacție în meciul cu **„U"** Cluj. Antrenorul **Macri** este mulțumit, căci în poartă **Gaboraș** și-a regăsit forma după accidentul suferit la braț, iar în atac **Regep** a devenit puncher de temut.

## ● ARBITRII ● UNDE SE JOACĂ ● PALMARES ● ACELEAȘI MECIURI, ÎN TUR

### ● „U" Craiova — PROGRESUL București

**ARBITRI: I. Rus — Tg. Mureș (la tineret-rezerve C. Constantin Pitești); Stadionul „Central".**

**Palmares în campionat:** 9 5 1 3 11—8

**ÎN TUR: Progresul — „U" Craiova 1—0 (0—0).** (A marcat: Mircea Sandu). Meci submediocru, ambele combatante întrecîndu-se în nenumărate și felurite greșeli. Victoria putea reveni oricăreia din echipe dar „Fortuna", personificată în șutul norocos al lui Mircea Sandu, a zîmbit bucureștenilor.

### ● PETROLUL Ploiești — C.F.R. Timișoara

**ARBITRI: C. Dinulescu — București (Gh. Olteanu — București); Stadionul „Petrolul".**

**Palmares în campionat:** 9 3 2 4 11—8

**ÎN TUR: C.F.R. Timișoara — Petrolul 1—0 (1—0).** (A marcat: Periatu). Meciul, disputat pe un teren desfundat, a supus jucătorii la eforturi suplimentare. Ceferiștii au demonstrat surprinzătoare disponibilități tehnice, afișînd o superioritate certă.

### ● RAPID București — SPORT CLUB Bacău

**ARBITRI: Em. Vlaiculescu — Ploiești (V. Neacșu — Ploiești); Stadionul „Republicii", simbătă 19 iunie.**

**Palmares în campionat:** 19 7 4 8 26—21

**ÎN TUR: S. C. Bacău — Rapid 1—0 (0—0).** (A marcat: Florea). După 12 etape de „invincibilitate", rapidiștii au capotat la Bacău. Jocul a fost, un timp, egal și calm, dar în final gazdele și-au întețit atacurile. Golul lui Florea a lămurit lucrurile, turnînd apă peste o atmosferă incendiată, totuși, progresiv.

### ● STEAUA București — C.F.R. Cluj

**ARBITRI: C. Nițescu — Sibiu (Gh. Ștefănescu — Galați); Stadionul „Republicii".**

**Palmares în campionat:** 3 2 0 1 4—6

**ÎN TUR: C.F.R. — Steaua 5—0 (3—0).** (Au marcat: Soo — 3, O. Ionescu și M. Bretan). Clujenii au dat un adevărat festival pe zăpadă. Forma colectivă a gazdelor și slăbiciunea generală a oaspeților explică scorul categoric.

### ● JIUL Petroșani — FARUL Constanța

**ARBITRI: M. Bică — București (I. Călărașu — Aiud); Stadionul „Jiul".**

**Palmares în campionat:** 15 7 3 5 20—17

**ÎN TUR: Farul — Jiul 1—0 (0—0).** (A marcat: Kallo). Jiul a fost bătut cu cinci minute înaintea fluierului final, plătind greșeala de a fi căutat cu obstinență numai meciul nul.

### ● „U" Cluj — DINAMO București

**ARBITRI: N. Cursaru — Ploiești (P. Vamoș — Tg. Mureș); Stadionul „Municipal".**

**Palmares în campionat:** 41 13 12 16 58—69

**ÎN TUR: Dinamo — „U" Cluj 2—1 (2—0).** (Au marcat: Doru Popescu, Sălceanu și Mihăilă). Partidă viu disputată. Balanța s-a înclinat în favoarea dinamoviștilor grație unor realizări personale de mare efect și eficiență ale lui Dumitrache care și-a „servit" excelent, în cîteva rînduri, coechipierii.

### ● U.T. Arad — F.C. ARGEȘ Pitești

**ARBITRI: Al. Pîrvu — București (I. Barbu — Aiud); Stadionul „U.T.A."**

**Palmares în campionat:** 17 6 3 8 23—26

**ÎN TUR: F. C. Argeș — U.T.A. 4—1 (3—1).** (Au marcat: Frățilă — 2, Radu — 2 și Axente). Argeșenii au surclasat o echipă în eclipsă de formă, din rîndul căreia un singur jucător a evoluat conform posibilităților: Broșovschi.

### ● STEAGUL ROȘU Brașov — POLITEHNICA Iași

**ARBITRI: I. Cîmpeanu — Cluj (Mihai Crutescu — București); Stadionul „Tineretului".**

**Palmares în campionat:** 15 7 2 6 21—18

**ÎN TUR: Politehnica — Steagul roșu 0—1 (0—1).** (A marcat: Györfi). După o repriză cenușie. Politehnica devine insistentă în atac, iar Steagul roșu desăvîrșit în... contraatac. Cîștig de cauză au brașovenii, după ce Adamache se opusese, o dată, magistral, deschiderii scorului.

## DUMINICĂ, SEMIFINALELE CAMPIONATULUI DE JUNIORI

În sferturile de finală ale Campionatului republican al juniorilor și școlarilor s-au înregistrat următoarele rezultate:

**ALBA IULIA: „U" Cluj — Vagonul Arad 1—0 (0—0).** A marcat: Valentin Popa.

**RM. VÎLCEA: Șc. sp. Sibiu — Corvinul Hunedoara 6—5** în urma executării a cîte cinci lovituri de la 11 m. În timpul regulamentar de joc rezultatul a fost: **1—1 (1—1).** Au marcat: Deliu (C), Mohan (Șc. sp).

**BRĂILA: Petrolul Ploiești — F.C. Argeș 2—1 (1—0).** Au marcat: Cramer, Dobre (P), N. Radu (F.C. Argeș). **Metalul București — Politehnica Iași 3—1 (1—1).** Au marcat: Vîță — 2, Mateescu (M), Rusu (P).

●Duminică, la **Brașov**, pe stadionul Tractorul, cu începere de la ora 9 se vor disputa semifinalele competiției: **Metalul București — Petrolul Ploiești** și, în continuare, **„U" Cluj — Șc. sp. Sibiu.**

## ECHIPA CAMPIONATULUI — de la o etapă la alta

Ultimele etape ale Diviziei A n-au adus prea multe modificări în „echipa campionatului". Băcăuanul **Ghiță** continuă să fie portarul cu cele mai mari note, urmat de **Adamache** (la 10 puncte mai puțin). Piteșteanul **Pigulea** l-a întrecut, după o lungă cursă de urmărire, pe **Gruber**. Un alt jucător al lui F.C. Argeș, **Vlad**, are un finiș puternic, scăpînd — pentru moment — de concurența lui **Cojocaru** și **Antonescu**. Autoritar, conduc **Ianul** și **Mocanu**, ca și cei doi mijlocași **Radu Nunweiller** și **Vigu**, al căror unic concurent mai periculos este clujeanul **Anca**. În atac, compartiment mai puțin supus fluctuațiilor, nici o schimbare față de ultima formație publicată.

Iată cum se prezintă „unsprezece"-le campionatului, la zi:

**GHIȚĂ** (220)

**PIGULEA** (207) **VLAD** (215) **IANUL** (224) **MOCANU** (208)

**R. NUNWEILLER** (212) **VIGU** (206)

**INCZE** (197) **CUPERMAN** (207) **LUPULESCU** (200) **GYÖRFI** (203)

DIVIZIA B

# A.S.A. ŞI CRIŞUL AU REVENIT ÎN DIVIZIA A

Deşi divizia secundă mai are de disputat o etapă, în urma rezultatelor de duminică apele s-au limpezit în fruntea clasamentului ambelor serii. Indiferent de scorurile pe care le vor obţine în ultimele confruntări, capii de serii, **A.S.A. TG. MUREŞ** şi **CRIŞUL ORADEA,** vor juca în ediţia următoare a campionatului în Divizia A. Aşa că, după o absenţă de numai un an, ambele echipe îşi recapătă dreptul de a reveni în prima divizie naţională.

Deşi nutreau îndreptăţite speranţe la titlu, studenţii bucureşteni au capotat la Braşov, în faţa Metromului, echipă modestă, dar extrem de ambiţioasă, care şi-a apărat şansele cu ardoare. Rămîne interesant de urmărit care va fi cea de-a doua echipă, ea alegîndu-se totuşi dintre **Metrom Braşov, Politehnica Galaţi, Poiana Cîmpina** şi **Ştiinţa Bacău,** ce va ţine de urît, în Divizia C, **Flacăra Moreni,** condamnată cu multe etape în urmă. În seria a doua, **Vagonul Arad** şi **U. M. Timişoara** s-au resemnat şi ele de duminică seara.

Cu excepţia celor trei echipe amintite, frămîntările în Divizia B au încetat. Aşadar în ultima etapă vom asista la 13 meciuri „amicale". Era şi timpul după 29 de etape de tensiune...

## UN VIS, IREMEDIABIL PIERDUT...

**Metrom Braşov — Sportul studenţesc 1—0 (1—0)**

A MARCAT : **Vătav** (min. 22).

METROM : SZALAD — Răuţi, GRECEA, PETRESCU, Bădiţoiu — GANE, Staicu, Nicolae — Selimesy, FURNICĂ, VĂTAV.

SPORTUL : Stan — GALL, BOC, Dumitru Nicolae, Jurcă — JAMAISCHI, Balaban (min. 46 Culda) — BUJOR, Duţan, KRAUS, Ciornoavă (min. 78 Sava).

A ARBITRAT excelent **T. Becirov** (Bulgaria).

Atmosferă sărbătorească, duminică la Braşov. Am asistat la cel mai important meci al etapei în Divizia B. Se putea decide atît echipa care promova în prima divizie cît şi una dintre cele care va activa în sezonul următor în Divizia C. Intr-un cuvînt, meci „pe viaţă şi pe moarte", dar, spre meritul ambelor formaţii, desfăşurat într-un desăvîrşit fair-play. Sîntem convinşi că stadionul Metrom n-a cunoscut niciodată o afluenţă aşa mare de public (circa 8 000) ca la acest meci. Din Bucureşti au venit 12 autobuze cu cei mai vajnici susţinători ai studenţilor, care au ridicat moralul bucureştenilor pe tot parcursul celor 90 de minute de joc, dar...

Cei care s-au... opus la fericirea fără margini, în cazul unei victorii a oaspeţilor, au fost braşovenii, care şi-au apărat cu îndîrjire, dar corect, locul în Divizia B.

Am văzut jucători care au luptat pînă la epuizare, care şi-au dat sufletul pe teren pentru echipă, fiind, pe bună dreptate, aplaudaţi la scenă deschisă de sportivul public braşovean. În categoria aceasta intră „bătrînul" **Gane** care, după opinia noastră, a făcut, poate, cel mai complet joc din carieră. A pus mingi „gol" coechipierilor, ca peste cîteva secunde să respingă din propriul careu atacul periculos al studenţilor. Îl urmează **Boc,** ale cărui execuţii tehnice şi siguranţă în apărare au încîntat spectatorii, apoi **Bujor,** prezent pe tot terenul, **Furnică,** fin tehnician ş.a. La sfîrşitul meciului, lacrimile au pus stăpînire pe feţele obosite ale celor douăzecişidoi de jucători, dar în sensuri diferite...

Aşa a luat sfîrşit un meci în care bucureştenii au visat, au jucat bine, dar au pierdut.

Partida a început cu obişnuita tatonare, a unui joc cu miză, a ambelor echipe. Primul şut la poartă **(Gane)** îl consemnăm de-abia în min. 9. Totuşi, meciul putea lua o altă turnură, dacă **Ciornoavă** nu şuta în portar de la 14 m ! A fost cea mai mare ratare a oaspeţilor. Bucureştenii presează în continuare, dar „omniprezentul" **Gane** îl găseşte (min. 22), cu o pasă în adîncime, pe VĂTAV care nu-l iartă pe **Stan,** ieşit inoportun din poartă : 1—0 pentru Metrom ! Repriza a doua ne aduce un şut la pătanjen (min. 60) al lui **Nicolae,** apărat excelent de **Stan,** o bară a lui **Vătav** (min. 70) şi... un nou atacant central la bucureşteni. Este vorba de **Boc,** care a încercat totul pentru a perfora poarta apărată excelent de **Szalad.** Partida este jucată şi soarta fiecărei echipe pecetluită...

**PAVEL PEANĂ**

Un stadion plin pînă la refuz a urmărit duminică, la Braşov, meciul **Metrom — Sportul studenţesc** (1—0). Iată o imagine din meci. În atac, fotbaliştii de la Metrom.

**Foto : L. ADORJAN**

## ULTIMA ŞANSĂ, SPULBERATĂ!

**Electroputere Craiova — Vagonul Arad 3—1 (2—0)**

AU MARCAT : **Bondrea** (min. 15 şi 22), **Morovan** (min. 78) şi **Schweillinger** (min. 49)

ELECTROPUTERE : Vasilescu — Cotoşman, ŢANĂ, MOROVAN, Bărbuţ — AL. STĂNESCU, MATEESCU — Ilie Stelian, I. Popescu, Bondrea, Chesnoiu (min. 48 : Stanciu).

VAGONUL : Jivan — Curuţiu, Czako, Boroş, Ardeleanu (min. 33 : Lenart) — Zih (min. 75 Moţ), SCHWEILLINGER — Kato Dobay, MERTESZ, MACAVEI.

A ARBITRAT foarte bine **N. Petriceanu** (Bucureşti).

Important meci pentru supravieţuire în Divizia B : craiovenii aveau neapărată nevoie de victorie, în timp ce arădenii vizau chiar şi un meci nul, în speranţa că vor cîştiga ultimul joc de acasă, cu reşiţenii. Lăsînd însă la cabine emoţiile, cauzate de miza mare a partidei, uitînd de necazurile întregului retur de campionat, rămaşi la un moment dat şi fără antrenor, prin plecarea neanunţată a lui **C. Voroncovschi,** craiovenii au intrat pe teren ferm hotărîţi să cîştige meciul. Ei au luptat cu multă dăruire, au dominat autoritar de-a lungul celor 90 de minute de joc, şi-au silit adversarii la o defensivă continuă, creîndu-şi — în prima repriză — multe ocazii de gol, dintre care au concretizat două. În min. 15, BONDREA va relua în gol centrarea lui **Stănescu,** iar puţin după aceea, dintr-o acţiune concepută de **Ilie Stelian** şi continuată de **I. Popescu,** acelaşi BONDREA a şutat fulgerător sub bara porţii arădenilor.

Oaspeţii s-au apropiat foarte rar de poarta lui **Vasilescu.** Totuşi, ei au reuşit să reducă din handicap în min. 49, cînd SCHWEILLINGER a transformat impecabil o lovitură liberă de la 20 m de poarta craiovenilor. După acest gol gazdele şi-au văzut ameninţată victoria, şi-au strîns din nou rîndurile, desprinzîndu-se de tenacele lor adversar, mai ales datorită jocului excelent prestat de mijlocaşii **Stănescu** şi **Mateescu.** Golul care a liniştit spiritele, „cade" abia în min. 78, tot în urma unei lovituri libere de pe la 18—20 m, cînd aproape întreaga echipă a Vagonului era masată în propriul careu. Executată imprecis, lovitura liberă a fost respinsă fără adresă, balonul a ajuns la MOROVAN care a şutat de pe la 30 m. Mingea s-a strecurat uşor printr-o pădure de picioare şi a ajuns la **Jivan** care a scăpat-o ca un începător, în poartă. Acest gol a pecetluit soarta echipei arădene. Ce să-i faci, aşa e fotbalul, frumos cînd treci din „C" în „B", apoi în „A", neplăcut şi supărător cînd literele alfabetului sînt pronunţate în ordine... şcolărească.

**ŞTEFAN GURGUI**
corespondent

SERIA I

SERIA A II-a

## REZULTATELE DE DUMINICĂ...

Metrom Braşov — Sportul studenţesc 1—0 (1—0), S. N. Oltenita — Portul Constanţa 2—1 (2—0), Ştiinţa Bacău — F. C. Galaţi 1—2 (0—0), Dunărea — Metalul Tîrgovişte 2—1 (1—0), Metalul Bucureşti — Progresul Brăila 3—0 (1—0), A.S.A. — Poiana Cîmpina 2—0 (0—0), Politehnica Galaţi — Flacăra Moreni 2—0 (0—0), Ceahlăul P. Neamţ — C.F.R. Paşcani 0—1 (0—0).

Crişul Oradea — C.S.M. Sibiu 2—0 (2—0), C.F.R. Arad — Minerul Baia Mare 1—0 (1—0), Electroputere Craiova — Vagonul Arad 3—1 (2—0), Gloria Bistriţa — Olimpia Oradea 1—1 (1—0), Olimpia Satu Mare — Metalurgistul Cugir 6—0 (2—0), Gaz metan — U.M.T. 6—0, Politehnica Timişoara — Corvinul Hunedoara 4—1 (2—0), C.S.M. Reşiţa — Minerul Anina 2—0 (2—0).

## ...CLASAMENTUL LA ZI...

| | | | | | | |
|---|---|---|---|---|---|---|
| 1. A. S. A. Tg. Mureş | 29 | 18 | 6 | 5 | 65-25 | 42 |
| 2. SPORTUL STUDEN. Buc. | 29 | 17 | 5 | 7 | 41-27 | 39 |
| 3. PROGRESUL Brăila | 29 | 14 | 5 | 10 | 32-23 | 33 |
| 4. FOTBAL CLUB Galaţi | 29 | 14 | 4 | 11 | 36-32 | 32 |
| 5. METALUL Tîrgovişte | 29 | 15 | 2 | 12 | 32-38 | 32 |
| 6. DUNAREA Giurgiu | 29 | 13 | 5 | 11 | 28-30 | 31 |
| 7. METALUL Bucureşti | 29 | 11 | 8 | 10 | 32-21 | 30 |
| 8. CEAHLĂUL P. Neamţ | 29 | 12 | 5 | 12 | 30-34 | 29 |
| 9. C.F.R. Paşcani | 29 | 11 | 6 | 12 | 38-38 | 28 |
| 10. PORTUL Constanţa | 29 | 11 | 6 | 12 | 22-28 | 28 |
| 11. Ş. N. Oltenita | 29 | 11 | 6 | 12 | 27-34 | 28 |
| 12. METROM Braşov | 29 | 9 | 9 | 11 | 23-29 | 27 |
| 13. ŞTIINŢA Bacău | 29 | 9 | 7 | 13 | 34-33 | 25 |
| 14. POIANA Cimpina | 29 | 10 | 5 | 14 | 34-34 | 25 |
| 15. POLITEHNICA Galaţi | 29 | 11 | 3 | 15 | 31-33 | 25 |
| 16. FLACĂRA Moreni | 29 | 1 | 8 | 20 | 19-63 | 10 |

| | | | | | | |
|---|---|---|---|---|---|---|
| 1. CRIŞUL Oradea | 29 | 18 | 8 | 3 | 45-19 | 44 |
| 2. POLITEHNICA Timişoara | 29 | 16 | 9 | 4 | 47-21 | 41 |
| 3. C.S.M. Sibiu | 29 | 14 | 4 | 11 | 48-37 | 32 |
| 4. CORVINUL Hunedoara | 29 | 13 | 6 | 10 | 39-30 | 32 |
| 5. OLIMPIA Satu Mare | 29 | 13 | 4 | 12 | 34-26 | 30 |
| 6. MINERUL Anina | 29 | 13 | 3 | 13 | 30-32 | 29 |
| 7. METALURGISTUL Cugir | 29 | 10 | 8 | 11 | 28-40 | 28 |
| 8. OLIMPIA Oradea | 29 | 11 | 5 | 13 | 32-33 | 27 |
| 9. GLORIA Bistriţa | 29 | 10 | 7 | 12 | 28-36 | 27 |
| 10. C.F.R. Arad | 29 | 11 | 5 | 13 | 23-34 | 27 |
| 11. GAZ METAN Mediaş | 29 | 10 | 7 | 12 | 28-40 | 27 |
| 12. ELECTROPUTERE Cv. | 29 | 8 | 10 | 11 | 27-40 | 26 |
| 13. MINERUL Baia Mare | 29 | 11 | 3 | 15 | 39-35 | 25 |
| 14. C.S.M. Reşiţa | 29 | 10 | 5 | 14 | 35-36 | 25 |
| 15. U. M. Timişoara | 29 | 6 | 10 | 13 | 24-32 | 22 |
| 16. VAGONUL Arad | 29 | 8 | 6 | 15 | 22-38 | 22 |

## ...PROGRAMUL ŞI ARBITRII ULTIMEI ETAPE

Metalul Tîrgovişte — S. N. Oltenita : **V. Murgăşanu** — Bucureşti

Poiana Cimpina — Metrom Braşov : **Gh. Limona** — Bucureşti

Flacăra Moreni — Metalul Bucureşti : **Dumitru Victor** — Oltenita

Progresul Brăila — Politehnica Galaţi : **V. Dumitrescu** — Bucureşti

Portul Constanţa — Ceahlăul P. Neamţ : **Fr. Coloşi** — Bucureşti

F. C. Galaţi — Dunărea Giurgiu : **Gh. Manole** — Constanţa

C.F.R. Paşcani — Ştiinţa Bacău : **Gh. Popovici** — Bucureşti

Sp. studenţesc Bucureşti — A.S.A. Tg. Mureş : **Oct. Comşa** — Craiova.

U. M. Timişoara — Olimpia Satu Mare : **Z. Szilagy** — Oradea

C. S. M. Sibiu — Politehnica Timişoara : **St. Mataizer** — Craiova

Metalurgistul Cugir — Gloria Bistriţa : **N. Stoiculescu** — Rm. Vîlcea

Corvinul Hunedoara — C.F.R. Arad : **C. Braun** — Braşov

Minerul Baia Mare — Electroputere Craiova : **St. Patkos** — Oradea

Minerul Anina — Crişul Oradea : **S. Drăgulici** — Tr. Severin

Vagonul Arad — C. S. M. Reşiţa : **I. Boroş** — Timişoara

Olimpia Oradea — Gaz metan Mediaş : **G. Blau** — Timişoara

ÎN VIZITĂ LA...

## C. S. M. SIBIU

*Cu un an în urmă, înaintea ultimei etape de campionat, Sibiul întreg, strîns unit în jurul echipei favorite, spera cu înfrigurare în realizarea unui vis îndrăzneţ, la un pas de împlinire : promovarea în prima divizie a ţării. Şi visul spulberat atunci, printr-o bizară conjuctură de evenimente şi neaşteptatul joc al rezultatelor, a prins să se înfiripe iarăşi, odată cu o nouă tentativă de escaladare către lojile din înalta societate a fotbalului nostru. Din nou tensiune, amestec de bucurii şi decepţii, speranţe. De astă dată însă, zarurile aruncate cu mult mai devreme decît ziua „liniei de sosire", făceau să transforme treptat dorinţa promovării în satisfacţia mărginită a ocupării unui loc fruntaş în clasamentul seriei. Aşadar, iluzii pierdute, sau poate adevărata imagine, apărută tardiv, a simţului realităţii ?*

*De curînd am avut prilejul să încercăm a găsi un răspuns acestei întrebări. Antrenorul echipei C.S.M. Sibiu, prof. MIRCEA NEGRU, vădit afectat de recidiva unei nereuşite (pe care, se pare totuşi că o întrevedea), ne-a amintit chiar de la începutul discuţiei de unele sechele de ordin moral, provocate de ratarea primului loc în ediţia trecută a campionatului, care au contribuit la acumularea progresivă a unui fond depresiv, cu consecinţe ulterioare nefavorabile în comportarea de ansamblu şi rezultatele obţinute de formaţia sa.*

*— Aceasta ar fi să spunem numai una dintre cauzele insuccesului din acest an ale C.S.M.-ului, a fost replica noastră. În mod categoric însă, trebuie să fi existat şi alte explicaţii mai concrete, mai la obiect, care, firesc, nu pot fi căutate şi aşa în primul rînd în interesul echipei dumneavoastră.*

— Reluînd ideea de mai înainte, *a precizat în continuare prof. M. Negru,* aş vrea să arăt că starea de depresiune psihică manifestată de jucători, în special în returul campionatului, nu poate fi analizată şi nici apreciată separat de valoarea, în general modestă a lotului, ale cărui limite în ansamblu nu depăşesc pe cele ale Diviziei B. Cu alte cuvinte, pentru ca să fi atacat cu şanse obiective de reuşită locul întîi în clasament, am fi avut nevoie de cel puţin 3—4 jucători de nivel valoric corespunzător primei divizii. Şi cum nu i-am avut...

Pe de altă parte, este necesar a arăta că, în Sibiu, forţele care trebuie să concure în mod normal la emanciparea fotbalului local pe plan naţional, sînt foarte dispersate. Ideea de club este o simplă lozincă, sau în cel mai bun caz, greşit înţeleasă. De aceea nici nu se pot concentra la nivelul echipei noastre cele mai bune elemente din oraş şi judeţ. La aceasta se mai adugă şi insuficienţele bazei materiale : un singur teren — denivelat — pentru toate competiţiile oficiale de atletism, fotbal şi rugbi ; echipament de proastă calitate. Şi, aşa cum se întîmplă şi prin alte părţi, o conducere a secţiei îndrăgostită de fotbal, de şedinţe tehnice, dar inertă la nevoile reale ale echipei, la solicitările unui sprijin concret şi eficace.

*— În aceste condiţii s-ar părea că sînteţi la un pas de a depune armele ?*

— Nicidecum. În ceea ce ne priveşte pe noi, tehnicienii — incluzînd şi pe colegul meu Liviu Coman — ne vom strădui să dăm de acum înainte muncii noastre şi o tentă de perspectivă, promovînd în lotul primei echipe cîteva tinere elemente care au activat pînă în prezent în categorii inferioare şi care promit să devină cadre de nădejde ale unei viitoare încercări de promovare în Divizia A. Obiectiv la care nu renunţăm, scurta amînare a împlinirii lui oferindu-ne, sperăm, posibilitatea unei pregătiri mai complete pentru o reuşită deplină.

**Mihai IONESCU**

INTERVIUL NOSTRU

## CU ANTRENORUL P. RĂDULESCU DESPRE IMPRESIILE SALE ASUPRA SERIEI I

**Întîlnire cu unul din antrenori pe cît de pricepuţi şi harnici, pe atît de modeşti : PETRE RADULESCU de la Metalul Tîrgovişte, fost internaţional la Unirea Tricolor şi Rapid de acum cîteva decenii. Prilej pentru a-i solicita, ca unul care cunoaşte bine seria întîi, cîteva impresii pe care i le-a lăsat actului campionat.**

**— Ce ai reţinut în primul rînd ?**

— Faptul că lupta pentru promovare în A s-a dat doar între două echipe : A.S.A. şi Sportul studenţesc, după mine cele mai bune din serie.

**— De ce această concurenţă limitată ?**

— Pentru că celelalte nu s-au apropiat de valoarea celor două. Motivul este unul singur : conducerile secţiilor se ocupă de echipe, sau atunci cînd se bat pentru primul loc, sau cînd se zbat în zona retrogradării... Apoi, pot să afirm cu mîna pe inimă că, faţă de ediţia trecută, actuala s-a situat la un nivel tehnic general mai bun, a făcut dovadă că echipele au avut o pregătire fizică corespunzătoare duratei, duritătii şi chiar ritmului întrecerii. Fără exagerare, au fost jocuri la „B" mai bune sau cel puţin egale cu unele din „A". Tin să subliniez acest aspect pozitiv, ca şi cel al unor arbitraje satisfăcătoare.

**— Totuşi, au fost destule abateri şi nemulţumiri faţă de unii conducători de joc.**

— În materie de arbitraj sînt foarte pretenţios. Dar în acest campionat am avut prilejul nu o dată să fiu şi satisfăcut. De fapt, abaterile de care aminteaţi se datoresc nu arbitrilor, ci... jucătorilor, care — în majoritate — nu cunosc regulamentul de joc. Dacă e să vorbim însă, de aspecte negative, atunci vă mărturisesc o altă impresie :

în unele cazuri s-a apelat şi la bunăvoinţa unor adversari şi s-a recurs la stimularea interesului pentru victorie la alţii, în scopul de a favoriza, direct sau indirect, o formaţie sau alta. Dar, cum nu pot avea dovezi concrete, rămîn la o simplă impresie...

**— Despre Metalul Tîrgovişte ce ai de spus ?...**

— Mai mult decît a realizat nu putea pentru că valoarea lotului, atmosfera disciplinară, modul greşit de a privi aşa-zisul „antrenament invizibil" şi condiţiile organizatorice, nu au creat premise pentru veleităţi mai mari. Poate că în sezonul viitor, un alt antrenor va reuşi mai mult.

**— Ce explicaţie au ultimele rezultate ?**

— Lipsa de tact a conducerii, care — după meciul cu A.S.A. — fără să aibă probe concrete, a acuzat pe ciţiva jucători de nesinceritate în apărarea culorilor echipei. Din acest moment, unitatea morală a formaţiei s-a rupt, creîndu-se două tabere. În asemenea condiţii, a trebuit să jucăm la Bacău, cu Ştiinţa, fără şase titulari, iar ceilalţi să se comporte dezinteresaţi, mulţumiţi probabil de locul ocupat în clasament. Asta-i tot !

**...Ca să fie tot, însă, mai trebuie să adăugăm noi că antrenorul P. Rădulescu va părăsi actuala echipă la finele sezonului şi va opta, probabil, pentru Sport Club Bacău.**

**În ce-i priveşte pe tîrgovişteni, pe buzele acestora fluturâ un nume :** Tache Macri... (P. G.)

# SCANDAL ÎN FOTBALUL VEST-GERMAN

● TOTUL A PORNIT DE LA MECIUL HERTA B. S. C. — ARMINIA BIELEFELD
● CAMPIOANA ȘI RETROGRADATELE PUSE SUB SEMNUL ÎNDOIELII
● „BOMBA" DIN STUDIOURILE TELEVIZIUNII

Abia încheiat, oferind laurii **Borussiei Mönchengladbach,** fosta și actuala campioană, iar cununile de spini revenind echipelor **Kickers Offenbach** și **Rot Weiss Essen,** campionatul vest-german de fotbal revine puternic în actualitate, datorită „bombei" explodate săptămîna trecută în studiourile televiziunii : în cadrul emisiunii „Fotbal '71", nu s-au mai prezentat cele mai frumoase goluri ale ediției recent încheiate, așa cum se anunțase, ci...

Totul a pornit de la meciul **Herta B.S.C. — Arminia Bielefeld,** în care prima echipă, deși pornea mare favorită (a ocupat, finalmente, locul III), a trebuit să plece steagul **pe teren propriu,** în fața modestei **Arminia** (locul XIV). Victoria valora milioane pentru formația din **Bielefeld :** datorită celor două puncte, ea a evitat căderea. Rezultatul a aruncat în ghearele retrogradării pe **Kickers Offenbach,** învinsă de **F.C. Köln** cu 4—2. Și atunci, **Horst Canellas,** președintele clubului din Offenbach clasat pe locul XVII, s-a hotărît să vorbească. A invitat cîțiva reporteri ai televiziunii și de aci a început scandalul.

Care sînt afirmațiile lui **Canellas ?** Mai întîi că internaționalul **Manglitz,** portarul lui **F.C. Köln,** i s-a adresat telefonic propunîndu-i să „lase" cîteva goluri în meciul direct (disputat în ultima etapă), în schimbul unei frumoase sume de bani ; apoi că fundașul **Patzke** (Herta B.S.C.) internațional și el, i-a cerut 140 000 de mărci pentru a le împărți cu coechipierii săi, în schimbul victoriei asupra **Arminiei** și deci a salvării lui **Kickers.** Altfel, spunea **Patzke, Arminia** va cîștiga cu 1—0 și se va salva (așa cum s-a și întîmplat).

Ca probă pentru afirmațiile sale, **Horst Canellas** a prezentat benzile de magnetofon pe care avea înregistrate convorbirile avute cu **Manglitz** și **Patzke.** Intervievați, la rîndul lor, aceștia doi au . negat temeinicia incriminărilor, declarînd că retrogradarea echipei sale l-a făcut pe Canellas să caute s-o salveze prin orice mijloace, trecînd chiar peste realitate și adevăr.

Firește, discuțiile sînt în toi. **Canellas,** în replică, a susținut că și alte rezultate au fost „măsluite" și a dat ca exemplu jocul dintre **Eintracht Braunschweig** (locul IV) și **Rot Weiss Oberhausen** (locul XVI), încheiat cu un neașteptat 1—1, ceea ce a dat echipei din **Oberhausen** punctul necesar salvării. Ca urmare, a cerut, dată fiind situația creată, ca anul acesta să nu retrogradeze nici o echipă din prima ligă.

Președintele clubului Kickers Offenbach, Canellas (stînga), omul care a dezlănțuit scandalul...

A doua zi după această emisiune televizată, la federația vest-germană de fotbal s-a primit din partea echipei **Rot Weiss Essen** (ocupanta ultimului loc) un protest, cerînd să se revizuiască și retrogradarea ei.

Iată, dar, efectul neașteptat al emisiunii „Fotbal '71".

Se părea că aci se va pune punct — într-un fel — scandalului. (Spunem, **într-un fel,** deoarece cazul va fi preluat și anchetat de autoritățile judiciare, întrucît federația nu are astfel de organe strict specializate.)

Dar iată că este pus sub semnul întrebării și titlul de campioană. Ce s-a întîmplat ? Doi dintre cei mai valoroși jucători ai lui **Bayern München,** cunoscutul **Gerd Müller** și mai puțin cunoscutul dar foarte utilul **Mrosko,** au fost suspendați tocmai acum, în iunie, deci în final de campionat, pentru niște fapte și atitudini nesportive avute cu o jumătate de an în urmă, la Lima, cu prilejul unui turneu al echipei lor ! Lipsa celor doi din 11-le lui **Bayern** s-a resimțit și, consecința, 0—2 cu **M.S.V. Duisburg,** titlul rămînînd în posesia celor din **Mönchengladbach.**

Netemeinicia și tîrzia sancționare a celor doi a stat la baza unui alt protest, făcut de data asta de **Bayern München.** Va fi luat el în considerație ? Da sau nu, mașinațiile ce par a se fi făcut în coada clasamentului, ca și îndoiala ce planează asupra locului I, nu aruncă o lumină prea frumoasă asupra campionatului vest-german.

**M. T.**

INSTANTANEE...

# ARTIME LA ULTIMA HALTĂ?

Poate l-ați uitat. Și de aceea încercăm să vi-l reamintim. **Luiz Artime** este socotit cel mai înzestrat golgeter din întreaga istorie a fotbalului argentinian. A deținut trei ani consecutiv „fotoliul prezidențial" al cursei pentru cele mai multe goluri în campionat. A ajuns un prețios titular al selecționatei. Cei care l-au văzut în **Anglia,** la competiția supremă, mai văd cu ochii minții acțiunile rapide și ingenioase realizate de **Artime** în compania altui atacant de rasă, **Mas.**

A venit, mai apoi, un timp al uitării. Ce face **Artime ?** Ce-o fi cu el ? Iată, curiozitatea ne este satisfăcută de recentele știri privind finalele (au existat trei !) **„Cupei campionilor Americii de Sud".** În victoria lui **Nacional,** celebra formație din Montevideo, asupra eternei finaliste a competiției, **Estudiantes la Plata, Artime** a jucat un rol central. În eliminarea... compatrioților săi, internaționalul argentinian a avut un cuvînt hotărîtor. Deci goleadorul de clasă reapare în scenă...

**Luiz Artime...** Născut la 2 decembrie 1938 într-o mică localitate, **Junin,** el juca la opt ani în selecționata școlară a orașului **Palmira,** unde familia lui se mutase între timp. Și era, de pe atunci chiar, o spaimă a apărărilor adverse. Revine, 10 ani mai tîrziu, la **Junin** și joacă la **„Independiente",** dar — ați sesizat, sînt sigur — nu la celebrul **Independiente.** Devenise mecanic de locomotivă ca și tatăl său. Făcea sacrificii enorme, uneori lipsea și de la meciurile clubului său, numai ca să vadă pe idolii lui de la **Racing Buenos Aires.** Prin 1958, **Zubeldia** (o altă cunoștință a noastră...) căuta un centru atacant setos de goluri pentru clubul lui de atunci, **Atalanta.** Auzise cîte ceva despre Artime ; a venit, l-a văzut și l-a... luat. În 1962 îl găsim la **River Plata,** dansul celebrității începea... Apoi **Independiente,** dar, acum veritabilul **Independiente,** apoi **Racing** — marea iubire a tinereții... Transferările au venit foarte repede. Prea repede, poate. O mărturisește chiar **Artime : „Goana antrenorilor după golgeteri mi-a uzat considerabil cariera..."** Va ajunge și în **Brazilia,** la **Palmeiras.** De acolo l-a luat un brazilian, tot o celebritate, **Zeze Moreira** și l-a adus la **Nacional** (suporterii lui **Palmeiras** au asediat o zi sediul clubului, protestînd contra transferării). Aici joacă acum, la 32 de ani, **Europa** îl va vedea în finala intercontinentală **Naci0nal—Ajaix : „Este ultima mea haltă. Destul. Pentru mine fotbalul a însemnat goluri, multe goluri... Simt că nu mai pot fi mereu acolo, pe cele mai înaintate redute. De asta vreau două finale mari în super-cupă, un sezon de toamnă de adio la Montevideo și apoi, despărțirea, plec acasă. Xavier și Luiz, fiii mei, au nevoie de părintele lor, acum simplu musafir în casa lui..."**

**ef. i.**

**Artime** (dreapta) semnează contractul cu clubul Nacional

# PATRU STELE ALE TURNEULUI U.E.F.A. 1971

**Ediția XXIV-a a Turneului Internațional de Juniori U.E.F.A., desfășurată anul acesta în Cehoslovacia, a fost cîștigată, după cum se știe, de Anglia, pentru a patra oară. În finală, Anglia a învins Portugalia cu 3—0, iar locul 3 a fost cucerit de R. D. Germană (fosta deținătoare a Cupei), care a terminat la egalitate (1—1) cu U.R.S.S., dar a obținut decizia datorită faptului că a transformat toate cinci loviturile de la 11 m., față de trei cîte au reușit sovieticii.**

**În cursul acestui turneu au evoluat numeroși juniori plini de talent, cu perspective reale de a deveni fotbaliști de prim rang. Patru dintre ei au reținut în mod special atenția specialiștilor și pe ei vi-i prezentăm în aceste fotografii, de la stînga la dreapta :** Trevor Francis **(Birmingham-Anglia),** Ruy Jordao **(Benfica-Portugalia),** Jürgen Pommerenke **(F. C. Magdeburg-R.D. Germană)** și Anatolii Kojemiakin **(Dinamo Moscova-U.R.S.S.).**

## LA C.M. 1974

# IMPORTANTE MODIFICĂRI DE ORGANIZARE

● MECIURILE DIN GRUPELE TURNEULUI FINAL SE VOR DISPUTA ÎN 10 ORAȘE ● DATA DE ÎNCEPERE A FOST DEVANSATĂ CU O SĂPTĂMÎNĂ ● O IMPORTANTĂ ȘEDINȚĂ LA 15 IULIE LA DÜSSELDORF

Într-un moment în care se desfășoară preliminariile campionatului Europei 1970—1972 și ale turneului olimpic 1972, veștile despre campionatul mondial din 1974, par, oarecum, inoportune. Totuși, competiția maximă a fotbalului mondial din R. F. a Germaniei interesează și face să se vorbească despre ea de pe acum. Nu-i vorba chiar de pregătiri tehnice, în diferite țări, deși și despre asta s-ar putea scrie. Ci despre aspectele organizatorice ale **„Cupei F.I.F.A.",** cum se va numi trofeul pus în joc, după ce „Cupa Jules Rimet" — „Zeița de aur", care încununa pînă acum pe cîștigătoarea titlului mondial — a luat definitiv drumul Braziliei.

**O ȘEDINȚĂ IMPORTANTĂ** va avea loc la 15 iulie, la **Düsseldorf,** pentru că în această ședință comisia de organizare F.I.F.A va lua în discuție pentru aprobare întregul proiect de organizare a C.M., elaborat de comisia instituită de federația vest-germană. Acesta va fi cunoscută, sub aspect definitiv, întreaga organizare și desfășurare a C.M.

**NICI UN AVANTAJ PENTRU reprezentativa R. F. A GERMANIEI.** Ca țară organizatoare, aceasta nu se va bucura de privilegiul de care au beneficiat alte țări la trecutele ediții și anume de a susține toate partidele în aceeași localitate (în 1962, **Chile** toate la Santiago, în 1966, **Anglia** toate la Londra, în 1970, **Mexic** toate la Ciudad de Mexico sau Brazilia toate, cu excepția finalei, la Guadalajara). De data aceasta echipa R.F. a Germaniei va juca în mai multe orașe.

**PATRU GRUPE DE ORAȘE** pentru toate partidele, pînă la finale exclusiv. Forul vest-german propune în planul de organizare depus la F.I.F.A. următoarele grupe de orașe : **Stuttgart, Nürnberg , München** (grupa Sud), **Frankfurt, Köln** (Sud-Vest), **Düsseldorf, Gelsenkirchen** (Vest), **Hamburg** și **Hanovra** (Nord). Acestor grupe urmează să le corspundă cele patru grupe finale trase la sorți, ca și echipele (4 la număr) participante în fiecare dintre ele. În ce privește teatrul de desfășurare a finalelor (pentru locul 1 și 3) nu s-a stabilit nimic, dar e foarte probabil ca federația vest-germană să propună München.

**14 IUNIE : LOVITURA DE ÎNCEPERE.** Turneul final va începe la 14 iunie 1974, deci cu o săptămînă mai devreme decît se stabilise inițial.

**DOUĂ ZILE DE PAUZĂ.** În grupe, între jocuri vor fi două zile de pauză. Toate meciurile vor începe la ora 18 (ora locală).

**BILETE DIN HÎRTIE SPECIALĂ.** Pentru a evita falsificarea, federația vest-germană a obținut o hîrtie specială din care să fie tipărite biletele. 20% din totalul acestor bilete sînt repartizate federațiilor străine, iar restul a fost împărțit pe orașele care vor găzdui meciurile.

## DE PRETUTINDENI

● În prima manșă a semifinalei campionatului internațional feroviar între **Kairat Alma-Ata** (U.R.S.S.), **J.S.K. — Slavia Sofia** (Bulgaria), disputată la Alma-Ata, echipa bulgară a cîștigat cu 3—1. Returul va avea loc la 16 iunie la Sofia. **Învingătoarea va întîlni în finală pe Rapid București.**

● Prima serie a Cupei Balcanice intercluburi aproape că și-a consumat partidele. S-au disputat pînă acum meciurile : **Etir Trnovo** (Bulgaria)—**Trvenka** (Iugoslavia) 1—1, **Trvenka—Etir** 4—2, **Etir—Besa Kavaja** (Albania) 2—0, **Besa—Etir** 2—1. A mai rămas de jucat dubla întîlnire **Trvenka—Besa.** În clasament conduce **Trvenka** cu 3 puncte (golaveraj : 5—3), la egalitate cu **Etir** (6—7). În seria a doua **(St. roșu Brașov,** Panionios **Atena** și Altai **Izmir)** nu s-a disputat nici o partidă pînă acum.

● Federația finlandeză a comunicat la F.I.F.A. că din motive financiare și de calendar încărcat, **se retrage din preliminariile turneului olimpic.** Finlanda se calificase pentru turul II prin... retragerea Maltei.

● Trei meciuri preliminare, pe terenuri neutre, ale campionatului mondial feminin (turneul final în Mexic, 8—20 august 1971) : **Danemarca—Suedia** 5—0, **Franța—Olanda** 4—0 și **Anglia—Austria** 3—0.

● În turneul internațional de la Teheran: **Dinamo Tbilisi—Turcia** (olimpică) 0—0.

# extern MAGAZIN extern

## „FII CUMINTE, GERD!"

Pare că îi spune selecționerul reprezentativei vest-germane, **Helmuth Schön,** elevului său **GERD MÜLLER.** Acesta s-a arătat foarte iritat de hotărîrea comisiei de disciplină a federației de a-l suspenda pe opt etape, în finalul campionatului, pentru o culpă comisă în luna... ianuarie, în cursul unui turneu la Lima.

## UNIFORME PENTRU JUCĂTOARE

Fotbalul feminin, pornit într-o ofensivă care ia proporții cu totul neașteptate, intră în toate drepturile. Meciurile interreprezentative au devenit foarte numeroase, ne aflăm în preajma ediției a doua a competiției supreme. Printre alte evenimente, notăm confecționarea costumelor pentru titularele echipelor reprezentative. Cîteva dintre internaționalele din selecționata **Danemarcei** ne prezintă uniformele cu care vor face voiajul în **Mexic,** la campionatul mondial.

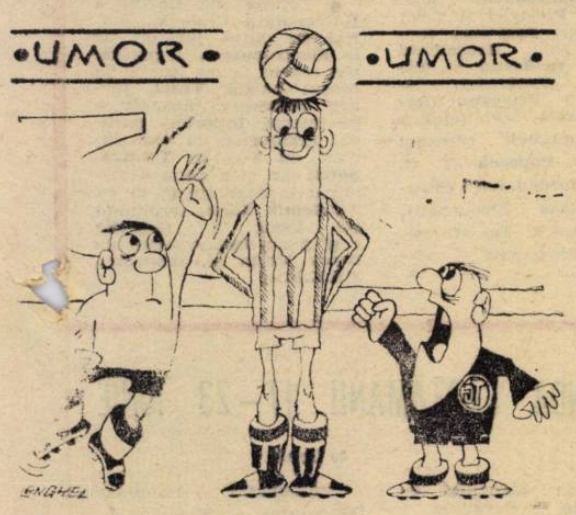


TRASUL DE TIMP
Arbitrul : „Dacă nu ne dai mingea, te dau afară !"

(După „Labdarugas"-Budapesta)

● **O recentă statistică arată că, în Spania, la ora actuală, sînt legitimați peste 113 000 jucători din care 2 800 profesioniști și 43 000 juniori. Ei aparțin la 4 483 cluburi, cele din prima, a doua și a treia divizie (în total 116) fiind profesioniste.**

● **În cele 16 ediții de pînă acum ale „Cupei campionilor europeni" s-au disputat circa 800 meciuri, înscriindu-se peste 3 000 goluri. Totalul spectatorilor prezenți la întîlnirile acestei competiții depășește cifra de 25 milioane!**

● **Stadionul municipal din Livorno, orașul în care s-a născut și și-a început cariera de fotbalist Armando Picchi va primi numele regretatului fost jucător al lui Internazionale.**

● **La sfîrșitul actualului sezon o serie de fotbaliști care activează în campionatul francez, străini și indigeni, vor schimba actualele lor cluburi. Astfel Coluna de la Lyon se întoarce în Portugalia urmînd a îmbrățișa cariera de antrenor, belgianul Goywaerts de la OGC Nice se va înapoia și el în țară urmînd a juca la F.C. Bruges ca și iugoslavii Durkovici și Samardzici despre a căror intenție de a se întoarce în țara lor am scris mai de mult. Internaționalul francez Loubet va pleca în Spania, probabil la Atletico Madrid, iar Jeitz (F.C. Metz) în Olanda fiind solicitat de Feyenoord Rotterdam.**

● **Expirîndu-i contractul cu echipa vieneză Admira Energie, cunoscutul antrenor cehoslovac Anton Malatinsky va prelua conducerea tehnică a uneia din cunoscutele echipe din Praga, probabil Dukla.**

● **T.S.K.A. Moscova a pierdut cu 0—1 meciul de campionat cu Ararat Erevan printr-un gol cu totul neobișnuit : portarul Schmutz după ce a reținut un șut slab al unui atacant advers a vrut să trimită mingea unui coechipier aflat în apropiere dar în momentul cînd să o arunce i-a scăpat în poartă !**

● **Antrenorul englez G.E. Ansley, fost la Leeds și Southampton, a preluat conducerea tehnică a echipei franceze F.C. Dunkerque. În ultimii ani Ansley a activat în India, Bermude, Ghana, Pakistan, Libia și Israel.**

● **Fostul internațional italian Aristide Guarneri, actualmente într-o echipă din divizia a treia din orașul său natal, Cremona, a primit o ofertă din partea unei case cinematografice din Roma pentru a apare într-un film alături de o altă celebritate din peninsulă, fostul campion mondial de box Nino Benvenuti.**

● **O decisivă partidă între echipele „Satelite" și „Don Bosco" disputată pe stadionul Barreda din orașul spaniol Torrelavega a trebuit să fie întreruptă din cauza unei invazii de... albine. Meciul a continuat după mai bine de o oră, pe un alt stadion din partea opusă a orașului.**

● **Cele două manșe ale finalei „Cupei Europei Centrale" se vor disputa între Celik Zenica și Austria Salzburg, prima la 23 și a doua la 30 iunie. Cu ocazia celui de-al doilea meci se va reuni și comitetul de organizare al acestei competiții care va discuta probleme legate de desfășurarea ediției viitoare.**

## FĂRĂ FANFARE, FLORI ȘI TUR DE ADIO...

*14 ani de activitate ca jucător profesionist (debut la 24 august 1957 în echipa* Chelsea), *491 goluri marcate în partide oficiale, 44 goluri reușite pentru echipa Angliei, sezoane strălucite sub culorile lui* Chelsea, Tottenham, A. C. Milan *și* West Ham... *Acestea sînt principalele date ale carierei lui JIMMY GREAVES, celebrul internațional englez care și-a anunțat retragerea din activitate, o dată cu ultimul meci al campionatului. Greaves ține însă la o retragere discretă. El a refuzat ofertele conjugate ale cluburilor la care a jucat de a-i organiza o festivitate de retragere.* „Nu pot suporta asemenea partide triste... Mai bine o despărțire rapidă, fără emoții, lacrimi, fanfare, flori și tururi de adio...".

## SCHIMBĂRI DE AER...

*Au și început presupunerile, discuțiile, proiectele pentru viitorul sezon. În materie de schimbări de jucători și de antrenori, mai ales, agenda este plină. Nume cunoscute cu și apărut în centrul informațiilor. Le notăm pe primele dintre ele...*

Helenio Herrera *a avut pe aeroportul din* Roma *o întîlnire cu președintele lui* F.C. Barcelona. *Zvonurile, evocate și de un interviu al fiului lui* H.H., *despre o evadare spre* Spania *a „magului", par să se confirme.*

Sekularaț, *care a jucat două sezoane la echipa columbiană* Santa Fe, *anunță și el schimbarea de aer și de club. Popularul internațional iugoslav va evolua, se pare, în viitorul sezon la clubul belgian* Anvers.

## STUPEFIANTE ÎN VESTIARE...

*Nu de mult, în urma unei sesizări telefonice, poliția din Montevideo a făcut o descindere în vestiarele stadionului cunoscutei echipe locale Wanderers unde, spre stupoarea celor prezenți, jucători, conducători, funcționari, au descoperit o însemnată cantitate de stupefiante (hașiș și heroină). Considerînd că la mijloc nu poate fi vorba decît de o mină criminală, poliția și-a extins cercetările, reținînd șapte persoane care în cele din urmă au recunoscut că sînt autorii necugetatului gest comis în scopul de a compromite echipa* Wanderers *ai căror înverșunați dușmani s-au declarat. Cu alte cuvinte... curat sabotaj ! Împiedicat însă, din fericire, la timp.*


**FOTBAL**
REDACȚIA ȘI ADMINISTRAȚIA
Str. V. Conta nr. 16, etajul V, București,
Sectorul I. Telefoane : 11 10 05 (centrală)
12 95 96


## STADION DE 70 000 LOCURI LA PRAGA

Macheta alăturată reprezintă numai o parte din grandiosul centru sportiv proiectat să fie construit în viitorii ani în cartierul **„Na Maninach"** din **Praga,** în apropierea fluviului **Vltava.** Este vorba un imens complex sportiv : terenuri pentru diferite sporturi, o sală de 50x50 m cu 7000 locuri, o sală de gimnastică, un bazin de înot acoperit de 50 m și un bazin pentru sărituri, apt și pentru polo, un hotel cu 400 paturi, un alt bazin acoperit de 25 m, un stadion de iarnă, alte două săli de sport și gimnastică, un stadion de 10 000 locuri

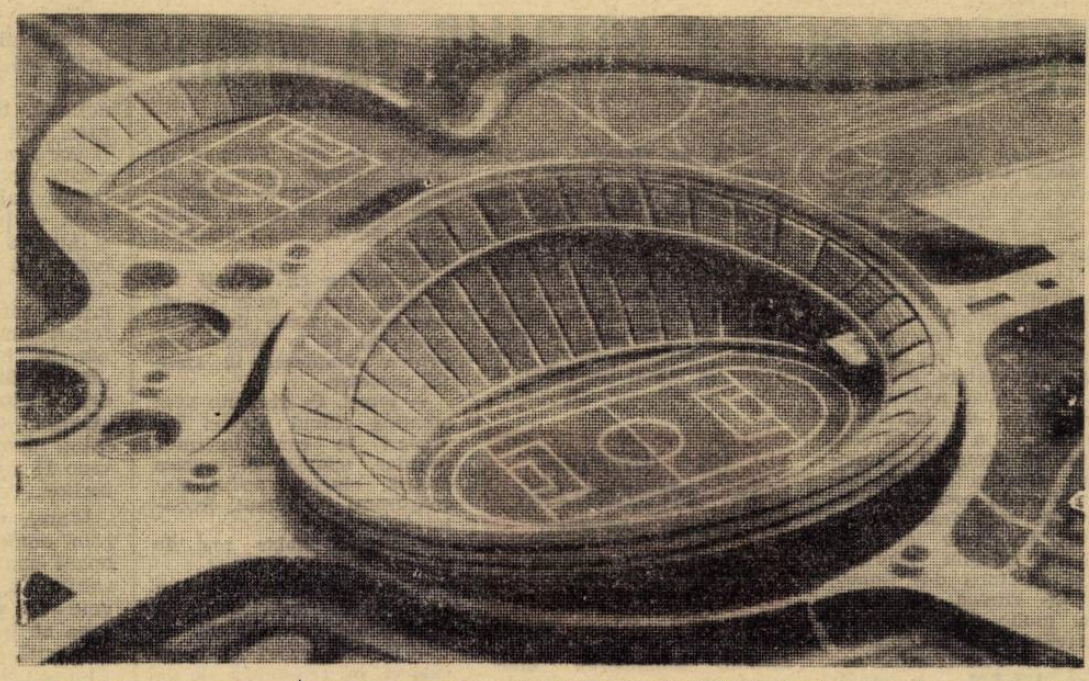

etc. În centrul complexului este prevăzut stadionul principal cu o capacitate de 70 000 de locuri, înzestrat cu toate instalațiile necesare pentru antrenamentele fotbaliștilor și atleților, o construcție modernă ca întregul centru sportiv. Proiectul unui grup de ingineri-arhitecți, avînd în frunte pe **J. Paroubek,** colectiv care a primit premiul I, prevede și construirea unui sat olimpic în ipoteza că Praga va organiza vreodată Jocurile Olimpice.

## FOTBALIȘTII ITALIENI RĂSPUND: PREZENT!

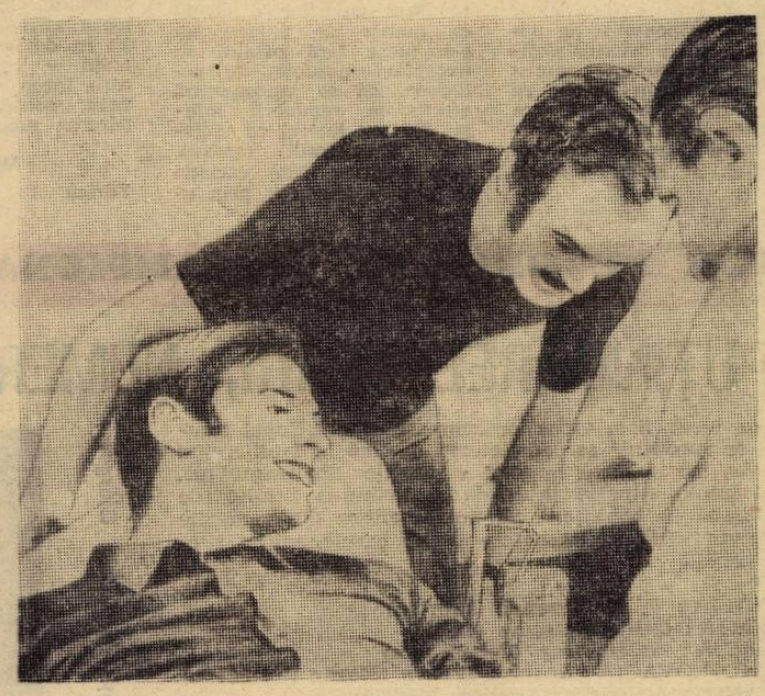

În prezent, în **Italia,** se duce o vastă campanie pentru recoltarea sîngelui de la sportivi. Printre cei care au răspuns „prezent !" la această acțiune se numără și cunoscuții internaționali **Facchetti** și **Mazzola,** pe care îi vedem în fotografie în momentul în care donează sînge în scopul asistenței medicale.

## ȘI, TOTUȘI, ANTONIADIS...

În ciuda faptului că golgeterul C.C.E., ediția 1970/71, **ANTONIADIS,** a făcut o finală foarte slabă, suporterii lui **Panathinaikos** l-au sărbătorit, parcă tocmai spre a-i alina decepția, cu o mare însuflețire și căldură. Pe stadionul **Karaiskakis** înaltul atacant grec salută zecile de mii de spectatori care au făcut o primire triumfală învinșilor de pe **Wembley.**

GUSTAV WIEDERKEHR, PREȘEDINTFLE U.E.F.A. :

# „FĂRĂ ESENȚIALE MODIFICĂRI ALE REGULILOR DE JOC, FOTBALUL VA MURI!“

UN INTERVIU ÎN EXCLUSIVITATE PENTRU REVISTA „FOTBAL“

În aceste zile are loc la **Monte Carlo** o reuniune extraordinară **U.E.F.A.** Înainte de a pleca spre Riviera, l-am rugat pe dl. **Gustav Wiederkehr**, președintele forului internațional continental să răspundă, pentru cititorii revistei „FOTBAL“, la cîteva întrebări. Cu recunoscuta d-sale amabilitate, a acceptat rugămintea noastră.

— Înainte de întrebarea inaugurală a interviului, doresc să transmit simpaticilor sportivi români salutările mele cordiale. Păstrez cele mai frumoase amintiri din toate întîlnirile mele cu oficialii, tehnicienii și jucătorii din **România**. Le doresc din toată inima multe succese și țin să subliniez că aportul federației române la toate acțiunile **U.E.F.A.** s-a arătat dintotdeauna substanțial și pozitiv.

**— Am dori să ne spuneți care sînt opiniile dvs. privind evoluția fotbalului, mai ales sub aspect tactic ?**

— Sîntem preocupați de foarte multă vreme de defrișarea — în imensa pădure de idei, de posibilități, de variante, care nu sînt chiar așa de luminoase și de pozitive — unui drum atrăgător și asigurător pentru fotbal. Ne dăm seama că el se află pe o pantă care îl poate duce spre o compromitere sub aspectul atracției, al ideii de spectacol

**— Și ce element, considerați că ar fi salvator pentru fotbal. Ce element de urgență ați numi mai întîi ?**

— Golul. Pentru mine, în postura de simplu spectator, golul rămîne marca satisfacție de om care a luat loc în tribuna unui stadion. De aceea încercăm să forțăm schimbarea unor reguli de joc. Ceea ce vedeți, sub titlu experimental, acum, în unele competiții, cum este această întrecere anglo-italiană sau **„Cupa Alpilor“** sau mai știu eu care altă întrecere, poate deveni, mai devreme decît credem, o prevedere oficială a regulamentului de joc. Știți că, de pildă, numărul golurilor a contat ca număr de puncte, că s-a jucat fără ofsaid, cu excepția suprafeței de pedeapsă, că se preconizează efectuarea repunerii mingii din aut lateral cu piciorul. Spectatorul modern cere mișcare, cere variație în joc, cere emoții prin evoluție de scor. Fotbalul nu poate rămîne cu legile de ani și ani, unele devalorizate prin apariția de tactici care, efectiv, le-au deturnat scopul.

**— Înțeleg că sesizați veritabila cursă care se dă aproape în toate domeniile spectacol, să le numesc așa, pentru rămînerea în atenția maselor.**

— Exact. Și dacă nu vom menține ritmul acestei întreceri în care turismul popular, televizorul, muzica ușoară, cinematograful sînt concurenți de temut, fotbalul va muri !

**— Sînteți chiar așa de alarmat ?**

— Mai bine să fim mai devreme alarmați decît să ne alarmăm prea tîrziu.

**— Se va evoca și acest subiect în reuniunea de la Monte Carlo ?**

— Sigur. Vrem să atacăm frontal. Chiar și pe **International Board**, silind această comisie a regulamentului să-și potrivească cît de cît pasul cu ritmul vremii. N-ar fi exclus ca prima noastră victorie în regulamentele competițiilor continentale, acea dublă valoare atribuită golului reușit în deplasare, să fie urmată — chiar din ediția care începe — de alte inovații, socotite utile după părerea noastră.

MARIO WIDMER

**Zürich, 12 iunie**

● MANAGERUL LUI LEEDS UNITED DEZVĂLUIE MOTIVUL OFENSIVEI BRITANICE ÎN CUPELE CONTINENTALE ● ANTRENORUL LUI AJAX ARE OROARE DE FINALA „CUPEI INTERCONTINENTALE“

# ÎNTRE UN SEZON CARE MOARE ȘI ALTUL CARE SE NAȘTE...

Fotbalul își mai rezervă încă 3-4 duminici și vă pleca în vacanță. La ora actuală, toți jucătorii englezi sînt pe plaje, curînd îi vor urma belgienii, francezii, apoi cei vest-germani, italienii. Prima decadă a lui iulie va găsi și Europa Centrală și zona balcanică în repaus. Stadioanele își revăd instalațiile, campaniile de transferări sînt în plin. De la marele hol al hotelului **„Royal Garden“** din **Londra** și pînă la acela de la **„Gallia“** din **Milano**, agitația domnește timp de vreo 15 zile. E vremea conturilor...

Marea victorie a fotbalului englez în acest sezon, bogat comentată și mereu subliniată, nu mai are nevoie de alte laude. **Europa** se întreabă niței nedumerită însă — ce a trezit totuși așa de rapid și de total — interesul cluburilor din insulă pentru cupele continentale, acum 4-5 ani adeseori ironizate atît în coloanele ziarelor cît și în sălile de consiliu ale federațiilor din **Londra** și **Glasgow**. Să fi fost numai dorința efectivă de a se impune și pe continent sau ne întîlnim și cu alte elemente care au grăbit într-un mod direct surprinzător mobilizarea forțelor fotbalului britanic în arena cupelor europene ?

Se pare că da. O declarație recentă a antrenorului lui **Leeds United**, **Don Revie**, dezvăluie un scop major al ofensivei echipelor insulare :

**„Pentru echipele britanice performanțele din competițiile continentale nu se rezumă la simplele coroane de lauri din palmarese. Pentru noi, aceste competiții au reprezentat o salvare în sensul real al cuvîntului. Cum ? Din simpla confruntare în campionat, începuse să-și facă tot mai insistent loc ideea — printre spectatori, printre suporteri — că valoarea fotbalului nostru se limitează la hotarele insulei. Contrar concepției lui, în perioada anilor 1930/1950, spectatorul de astăzi din Anglia sau din Scoția, din Irlanda, împins — firește — de realități, a abandonat credința oarbă, tradiționalistă în echipele simpatizate. El dorește probe noi, convingătoare, că jucătorii pe care îi admiră au cu adevărat o valoare internațională. De aceea consider că cupele continentale au venit ca o salvare. Noi ne-am repezit pur și simplu asupra lor DIN NECESITATEA DE A DEMONSTRA PRIN PROBE VII, ÎN COMPANIA UNOR ADVERSARI NOI, INSOLIȚI, DE VALOARE, CĂ FORMAȚIILE DE CLUB ENGLEZE DISPUN DE FORȚA DE A SE MĂSURA CU EI. În felul acesta reușim să menținem interesul spectatorilor pentru viața cluburilor, am ajuns și la o variație de program pe care, prin posibilitățile competițiilor interne era imposibil să o obținem“.**

**Don Revie** explică, cu destulă elocvență, „momentul britanic“ al cupelor continentale și nu numai al lor, al prezenței formațiilor din insulă la activitatea internațională pe toate planurile. Trebuie să ne așteptăm deci la o continuare a ofensivei britanice. Numărul și forța cluburilor acestui fotbal vor stimula și alte nume în imitarea performanțelor unui **Chelsea** sau **Leeds**...

★

● Un subiect nevralgic avansează, cu timpul, spre ordinea zilei : **„Cupa intercontinentală“**. Că subiectul nu-i simpatizat, o demonstrează mărturisirea unui om direct interesat, a antrenorului lui **Ajax**, **Michels** : **„Dacă nu ar exista deosebitele avantaje materiale, de încasări, nici nu m-aș gîndi să prezint echipa pe această scenă a scandalurilor“. Michels** n-a uitat încăierările **Estudiantes — Milan**, n-a uitat ce exhibiții a oferit și **Independiente** și, mai ales, a citit că și ultimele meciuri din finala **„Cupei campionilor AMSUD“**, **Nacional — Estudiantes**, au prilejuit iarăși scandaluri, invadări de terenuri, intervenția poliției.

Probabil că, față de forța de convingere a argumentului cu sinceritate invocat de **Michels**, finala **„Cupei intercontinentale“** va avea loc tot în forma așa de compromisă de precedentele ediții. Deși există promisiuni ale F.I.F.A. privind nu numai modificarea formulei, ci și o amplificare a ei (prin includerea și a campioanelor altor continente), promisiuni făcute publice după scandalurile care au pătat blazonul unei întreceri inter-continentale pe cluburi, unică în sport, ele nu par — nici măcar acum, în ajunul unei noi finale — a se traduce în fapte. Față de situația actuală, a menținerii formulei de disputare, nu știm dacă nu se merge cu pași siguri spre totala ei compromitere.

**Eftimie IONESCU**

TUR DE ORIZONT ÎN CAMPIONATELE DIN EUROPA

# PUȚINE REEDITĂRI, NUMEROASE REVENIRI...

Încet-încet, lista viitorilor competitori ai „Cupei campionilor europeni“ se completează și pînă la 7 iulie, cînd va avea loc tragerea la sorți a jocurilor din primul tur, va prezenta situația integrală a atribuirii titlului de campioană pe continent. Să notăm cîteva din victoriile finale, indicînd în paranteze deținătoarele ediției precedente :

ANGLIA : F. C. Arsenal (Everton)
SCOȚIA : Celtic Glasgow (Celtic)
TURCIA : Galatasaray (Fenerbahce)
CEHOSLOVACIA : Spartak Trnava (Slovan Bratislava)
SPANIA : Valencia (Atletico Madrid)
PORTUGALIA : Benfica (Sporting)
GRECIA : A.E.K. (Panathinaikos)
ELVEȚIA : Grasshoppers (F. C. Basel)
IRLANDA DE NORD : Linfield (Glentoran)
ALBANIA : Partizan (17 Nandori)
ITALIA : Internazionale (Cagliari)
R. D. GERMANĂ : S. C. Carl Zeiss (Dynamo Dresda)
R. F. a GERMANIEI : Borussia Mönchengladbach (Borussia Mön.)
OLANDA : Feyenoord (Ajax)
BELGIA : Standard Liege (Standard)

● NUMAI PATRU ECHIPE ȘI-AU PĂSTRAT TITLUL ! ● NUME NOI PE LISTA CAMPIOANELOR ● PROCENTAJ DE PUNCTE SCĂZUT

Așa cum se prezintă lucrurile la ora actuală, e foarte probabil ca pe listă să se adauge : **Haiduk Split** (Steaua roșie Belgrad) în Iugoslavia, **Ujpest** (Ujpest) în Ungaria, **T.S.K.A. Sofia** (Levski) în Bulgaria, **Wacker Innsbruck** (Austria Viena) în Austria și **Ol. Marseille** (St. Etienne) în Franța.

Din acest tabel redus rezultă că **FOARTE PUTINE ECHIPE CAMPIOANE AU REUȘIT SĂ-ȘI CONSERVE TITLUL.** Ele se pot număra pe degete : **Celtic Glasgow, Standard Liege, Borussia Mönchengladbach** și **Ujpest Budapesta.** În rest, nume noi sau care au revenit pe primul plan al competițiilor interne, mai proaspete în forțe fizice și energie nervoasă, fără uzura pe care o lasă participarea la „Cupa campionilor europeni“, cu programul său dens, din cursul săptămînii. O dovadă o constituie și faptul că numai două echipe au reușit „dublul“, campionat-cupă : **Arsenal Londra**, „echipa care a venit din urmă“ și **Celtic Glasgow**, reprezentantă autentică a fotbalului scoțian.

În schimb, sînt demne de notat „reintrările“ înregistrate : **Feyenoord Rotterdam**, deținătoarea actuală a „Cupei Intercontinentale“, **Internazionale Milano, Benfica Lisabona, Grasshoppers Zürich, Valencia, Galatasaray Istanbul** și **Partizan Tirana**, probabil **Haiduk Split** și **T.S.K.A. Sofia**, care au făcut să „dispară“ echipe

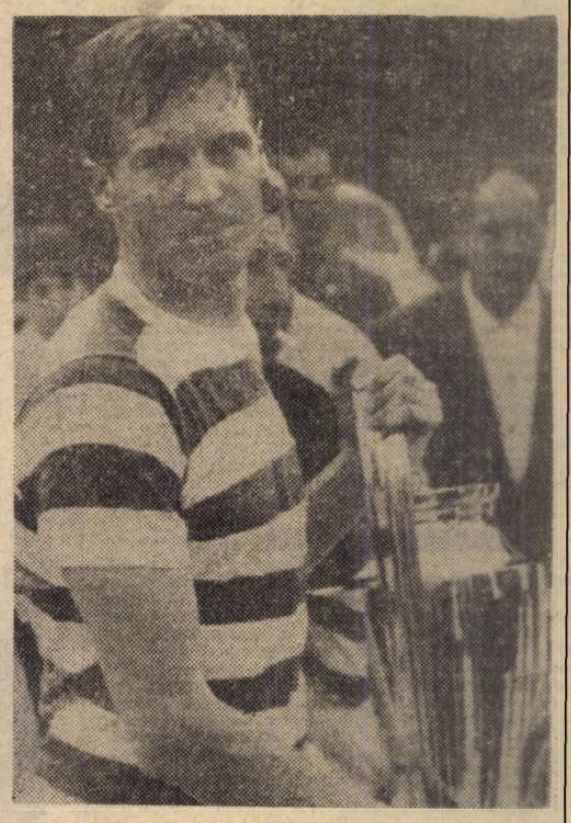

Billy McNeil, unul din făuritorii „dublului“ reușit de Celtic Glasgow : campioană-cupă

ca Cagliari, Sporting Lisabona, F. C. Basel, Atletico Madrid, Fenerbahce și 17 Nandori.

În același timp însă, s-au impus cîteva nume noi : **Dynamo Dresda, A.E.K. Atena** și, după toate probabilitățile, **Ol. Marseille.**

Un alt fapt interesant de reținut : procentajul mic de puncte totalizate, în raport cu numărul jocurilor disputate. **F. C. Valencia** este citată de comentatorii străini ca fiind echipa cu cel mai scăzut procentaj (41 p în 30 meciuri). În aceeași categorie este situat și campionatul din România.

## CAMPIONATE... ÎNTÎRZIATE

IUGOSLAVIA (după 32 etape din 34) : 1. Haiduk Split 45 p ; 2. Dinamo Zagreb 42 p (53—29) ; 3. Jelezniciar Sarajevo 42 p (54—31).

BULGARIA (după 28 etape din 30) : 1. T.S.K.A. Sofia 47 p ; 2. Levski Spartak 44 p ; 3. Botev 37 p.

AUSTRIA (după 29 etape din 30) : 1. Wacker Innsbruck 42 p ; 2. Austria Salzburg 41 p ; 3. Rapid Viena 39 p.

UNGARIA (după 28 etape din 30) : 1. Ujpest Budapesta 50 p ; 2. Ferencvaros Budapesta 45 p ; 3. Vasas Budapesta 44 p.

# ACTUALITĂȚI

● Antrenorii **Gheorghe Ola** și **Robert Cosmoc** au definitivat lotul echipei de tineret care ne va reprezenta la **Balcaniada** de la Atena (3—11 iulie), competiție la care mai participă reprezentativele similare ale **Iugoslaviei, Bulgariei, Albaniei** și **Greciei.**

Iată-i pe cei 22 de jucători care vor fi convocați luni 28 iunie la București, din care se va forma lotul definitiv de 17 jucători : **Iordache** (Politehnica Iași), **Ștefan** („U“ Cluj), **Popa** (Farul) — portari : **Niculescu** („U“ Craiova), **Sătmăreanu II** (Crișul), **Olteanu** (Steagul roșu), **Stoicescu** (Politehnica Iași), **Dudu Georgescu** (Progresul), **Smarandache** („U“ Craiova), **Popovici** (U.T.A.) — fundași ; **Simionaș** (Politehnica Iași), **Broșovschi** (U.T.A.), **Beldeanu** și **Tănăsescu** (Progresul) — mijlocași ; **Petreanu** (Rapid), **Marica** (Politehnica Iași), **Ghergheli** (Steagul roșu), **M. Popescu** (F. C. Argeș), **Iordănescu** (Steaua), **Năstase** (Progresul), **Hajnal** (A.S.A. Tg. Mureș), **Kassai** (Progresul) — atacanți.

● După cum se știe, **Steagul roșu Brașov** a fost desemnată de F.R.F. să participe în ediția 1971 a **„Cupei Balcanice“** inter-cluburi. Formația brașoveană face parte din aceeași serie cu **Altay Izmir** (Turcia) și **Panionios** (Grecia). Tratativele începute pentru fixarea celor patru meciuri nu au dus pînă acum la un rezultat definitiv. **Panionios** n-a comunicat propunerile sale de date, iar **Altay Izmir**, la solicitarea de a dispută primul joc luna aceasta la **Izmir**, a răspuns cu altă propunere : în prima săptămînă din august. Tratativele continuă.

● Echipa de tineret a **Universității Craiova**, întărită cu cîțiva jucători de la **Electroputere**, a participat recent la un turneu în orașul bulgar **Vrața**, turneu rezervat formațiilor de tineret. În prima partidă, craiovenii au fost învinși cu 2—1 de **T.S.K.A. Sofia**, iar în a doua a terminat la egalitate (2—2) cu **Akademik Sofia**, terminînd pe locul 3 (locurile 1 și 2 au fost ocupate de **Botev Vrața** și, respectiv, **T.S.K.A.**).

## AGENDA SĂPTĂMÂNII 17—23 IUNIE

**18 iunie**

Preliminariile turneului olimpic : Mexic — Bermude
Preliminariile campionatului European : Grecia — Malta (1—1)

**19 iunie**

Preliminariile turneului olimpic : Uganda — Sudan

**20 iunie**

Campionatul scandinavic : Danemarca — Suedia.

**22 iunie**

Meci amical : Norvegia — R.F. a Germaniei.

Redacția și administrația : str. Vasile Conta nr. 16, București. Tiparul : I. P. Informația, str. Brezoianu nr. 23—25, București.

PROLETARI DIN TOATE ȚĂRILE, UNIȚI-VĂ!

# FOTBAL

REVISTĂ SĂPTĂMÎNALĂ
ANUL VI
265
MIERCURI
23 IUNIE 1971
12 PAGINI
2 LEI

## CU ACEST GOL, „DINAMO" A FĂCUT MARELE PAS SPRE TITLU!

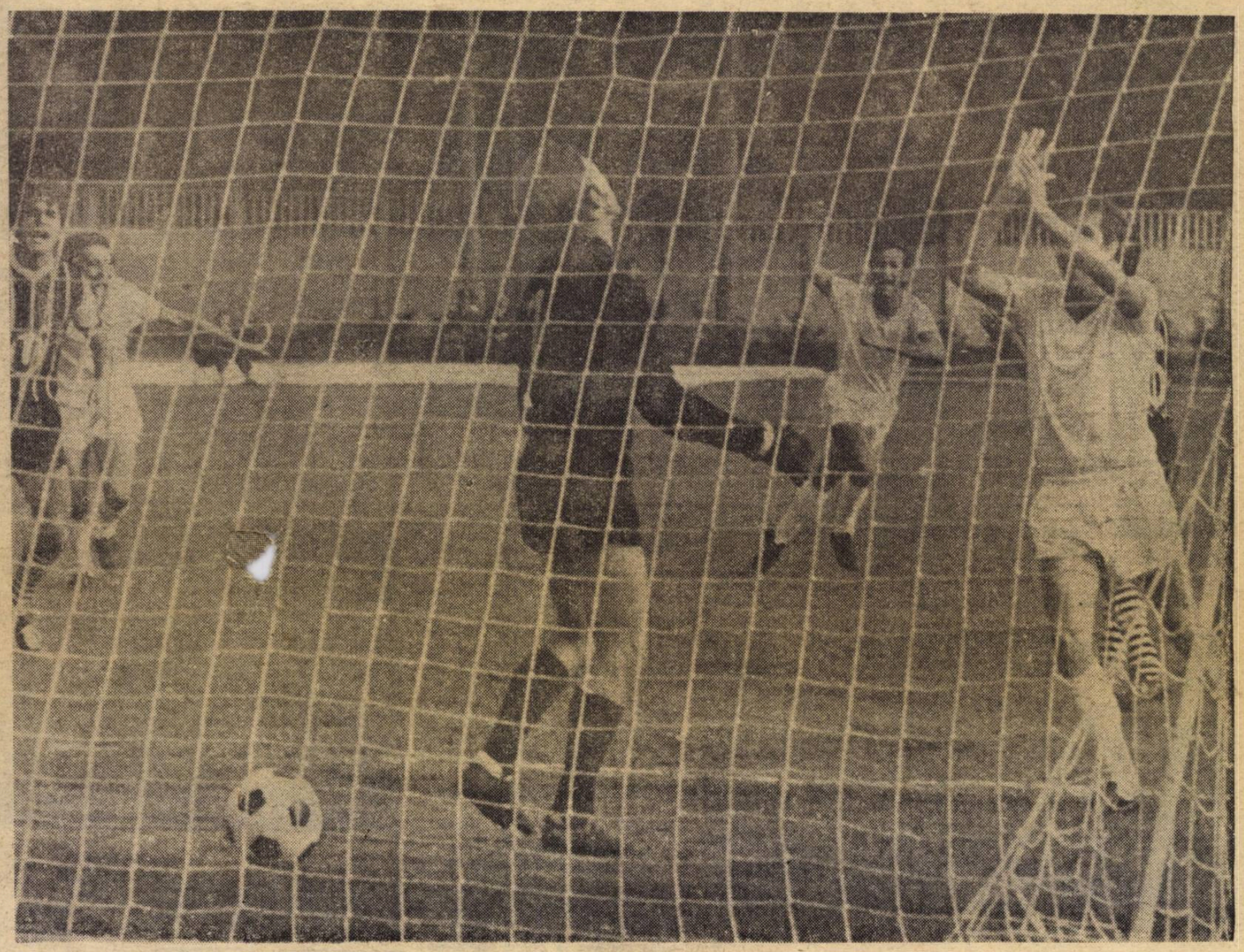

**Fotografia de mai sus a fost făcută la cîteva clipe după ce balonul, șutat cu efect de către DELEANU, din lovitură liberă de la 18 metri, a scuturat plasa porții lui „U" Cluj, aducînd dinamoviștilor bucureșteni egalarea : 2—2. Portarul studenților, fînărul NEGRU, pare o statuie a disperării, coechipierul său ANCA își manifestă și el decepția, în timp ce trei jucători de la Dinamo (de la stînga la dreapta, în alb : DELEANU, MUSTAȚEA și RADU NUNWEILLER) își manifestă, în gesturi largi și elocvente, bucuria.**

**In fotografia din stînga, echipierii lui Dinamo București alcătuiesc spontan o „piramidă vie", sufocîndu-l pur și simplu pe autorul golului care avea să netezească formației din Șoseaua Ștefan cel Mare drumul spre cucerirea titlului de campioni ai țării.**

**Fotografii de DRAGOȘ NEAGU**

*Din cuprinsul acestui număr :*

● PROGRAMUL VIITOARELOR ACȚIUNI ALE LOTULUI NAȚIONAL ● RECOMANDĂRI MEDICALE PENTRU VACANȚA DE VARĂ ● TURNEUL FINAL AL CAMPIONATULUI REPUBLICAN AL ȘCOLILOR PROFESIONALE ● „ÎNSEMNĂRI DE REPORTER" DIN ETAPA PENULTIMĂ A DIVIZIEI A

# VOR ACTIVA, ÎN VIITORUL SEZON, ÎN DIVIZIA C

## PE SCURT DESPRE CAMPIONATELE JUDEȚENE

### ARGEȘ : Muscelul U. M. M. Cimpulung

**• SUSPENDĂRI CÎNTĂRITE IN... ANI !**

Cu zece etape înainte de finalul campionatului, Muscelul s-a instalat în fruntea clasamentului și n-a mai cedat poziția, devenind campioană. Din timp s-au cunoscut și echipele care au retrogradat. Cu toate acestea, numărul actelor de indisciplină a crescut, 15 jucători fiind suspendați pe diverse perioade de timp pentru lovirea arbitrilor (Nicolae Iaru de la Voința Cimpulung va sta pe tușă un an, iar Grigore Duculescu de la Rapid Pitești doi ani !) și a adversarilor (Constantn Olaru de la Petrolul Pitești, un an suspendare). Echipele Petrolul și Progresul Pitești și Unirea Costești au avut terenurile suspendate pe mai multe etape. Toate aceste abateri își ascund cauzele în : insuficienta preocupare a antrenorilor și asociațiilor pentru educarea și instruirea jucătorilor, folosirea unui mare număr de jucători vîrstnici, lipsa unor baze sportive corespunzătoare. (Ilie Fețeanu — corespondent).

### NEAMȚ : Danubiana Roman

**• PUȚINI, DAR TINERI, AMBIȚIOȘI, DISCIPLINAȚI**

Pasionantă a fost disputa dintre Danubiana Roman și Relonul Săvinești, prima reușind pînă la urmă să cîștige campionatul la un punct diferență. Antrenorul campioanei — Ion Bucu — dispune de un lot mic de jucători (13) dar cu toții sînt tineri și extrem de disciplinați. Aceste două atu-uri, la care s-a adăugat sprijinul permanent acordat de conducerea Fabricii de zahăr Roman, au permis echipei (media de vîrstă sub 20 de ani !) să joace cu ardoare, să respecte indicațiile primite și pînă la urmă să cîștige campionatul. Portarul Dedu, fundașii Birsan și Dominte și atacantul Munteanu (golgeterul echipei) s-au detașat printr-o comportare constant bună. (Ioniță Marin — corespondent).

### HUNEDOARA : Constructorul

**• UN „11" DORNIC DE AFIRMARE**

Au participat 14 echipe, dar numai 13 au terminat competiția, Recolta

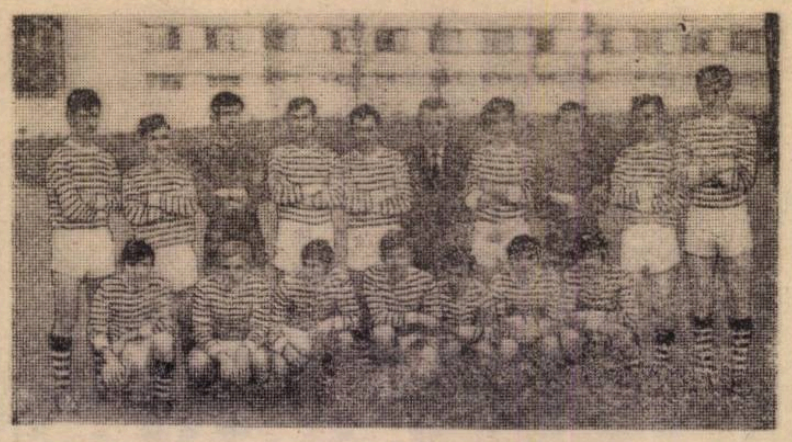

Constructorul Hunedoara

Unirea fiind eliminată ca urmare a unor neprezentări repetate. Titlul a fost cucerit de Constructorul din Hunedoara (antrenor Eugen Niculescu) care din 26 de meciuri jucate a cîștigat 19, patru le-a terminat la egalitate și a pierdut trei. A marcat 58 de goluri și a primit 13. Iată „11"-le de bază al viitoarei divizionare C : Balint — Cosma, Gămă, Simionov, Enescu, Hercuț, Caramalis, Bartoș, Pleșea, Dolgae, Dinu. Golgeterii echipei : Pleșea (12) și Dolgae (9). Echipa este fermă hotărîtă să urce și alte trepte ale fotbalului nostru. (Ioan Vlad — corespondent).

### BRAȘOV : Politehnica

**• FARA NICI O ÎNFRÎNGERE !**

22 de victorii, patru jocuri terminate nedecis, 60 de goluri marcate și doar opt primite — iată pe scurt bilanțul echipei studenților, campioana ediției 1970/1971, pregătită cu competență de antrenorii Al. Dumitriu și S. Singeorzan.

— Echipa a jucat mult mai constant decît în anii precedenți — afirmau recent cei doi antrenori. Vom căuta să ne pregătim cu toată atenția, au continuat ei, pentru a nu ne face de rîs în Divizia C unde vom întîlni adeversari extrem de puternici...

Slab s-au comportat în campionat Ceramica Feldioara și Bazaltul Racoș. (Carol Gruia — corespondent).

### PRAHOVA : Viitorul Slănic

**• UN VIS DEVENIT REALITATE**

De cîțiva ani buni, locuitorii Slănicului prahovean, toți aceia care iubesc nespus de mult fotbalul, visau ziua cînd echipa lor va reuși

S-au încheiat și campionatele județene ; echipele campioane sînt în marea lor majoritate cunoscute și, conform unei recente hotărîri a Federației Române de Fotbal de a mări numărul de serii ale Diviziei C, toate vor activa, începînd din toamna acestui an, în eșalonul trei al fotbalului nostru.

Ca și în edițiile precedente, campionatele recent încheiate au evidențiat o serie de aspecte negative • Unele echipe și asociații și-au făcut o... meserie din a contesta rezultatele de pe teren, devenind petiționare ardente ale comisiilor județene și F.R.F. (Dolj, Iași). • În alte părți — Mureș, Argeș, Vîlcea, Maramureș etc. — mulți jucători s-au transformat în bătăuși, devenind clienți ai subcomisiilor de disciplină, obligate la rîndul lor să dicteze suspendări care au mers de la cîteva etape pînă la ani și chiar excluderi din viața sportivă. • Neprezentările la meciurile programate (Bistrița-Năsăud, Bacău, Vrancea) au continuat să dea mare bătaie de cap comisiilor județene, să creeze serioase dificultăți desfășurării corecte a întrecerilor. • Nu mic e numărul rezultatelor viciate de arbitri ca și cel al asociațiilor care n-au asigurat un cadru corespunzător disputării unor meciuri, fapt pentru care au fost suspendate terenuri, tot așa cum nu puține sînt echipele care spre sfîrșitul competițiilor nu și-au mai apărat cu convingere șansele, permițînd realizarea unor scoruri care au dat naștere la suspiciuni.

Din relatările corespondenților noștri — cărora le dăm mai jos cuvîntul — se desprinde însă și o concluzie îmbucurătoare : în multe campionate (Bihor, Mureș, Brașov, Bistrița-Năsăud, Sibiu etc.) a crescut nivelul calitativ al jocurilor în comparație cu edițiile trecute. Și aceasta s-a întîmplat acolo unde au existat preocupări serioase și permanente din partea asociațiilor sportive, a comisiilor județene, consiliilor municipale și orășenești pentru educație fizică și sport.

L. D.

Viitorul Slănic

promovarea în Divizia C. Iată că în această primăvară dorința li s-a împlinit. După o întrecere pasionantă cu celelalte competitoare, Viitorul a reușit performanța. Au reușit-o jucătorii Mocanu I și II, Costescu, Pasăre, Haină I și II, Tudoroiu, Stanciu, Stroilescu, Huza, Corbu, Borcea I și II, Teodorescu, Mocîrla, Cățel, antrenați de Ferdinand Pzepolki. (Constantin Enache — corespondent).

### VRANCEA : Luceafărul Focșani

**• ARBITRII, PROBLEMA NR. 1**

Chimia Mărășești nu s-a împăcat nici un moment cu gîndul că nu va reveni în Divizia C. Luceafărul (antrenor — Gh. Ciungu) a jucat însă foarte bine, n-a cunoscut înfrîngerea, și iat-o printre viitoarele divizionare C. Campionatul a fost presărat însă cu multe neregularități : au existat neprezentări — Constructorul Focșani, Foresta Cosmești, delegarea doar a unui singur sau doi arbitrii la unele meciuri, neprezentarea altora sau întîrzieri nepermise, abateri ale unor jucători de la disciplina competițională etc. (Alexandru Sîrbu — corespondent).

### MARAMUREȘ : Minerul Cavnic

**• BÎR CU FUGIȚII !**

La început au fost 14 echipe. După cîteva etape s-a retras din competiție Spartac Sighetul Marmației. Și iar au mai trecut cîteva etape și iar a mai „plecat" o echipă : Progresul Șomcuta Mare. În sfîrșit, ultima care a dat bir cu fugiții a fost Tricoul roșu Sighetul Marmației. La fel s-au petrecut lucrurile și în campionatul trecut, așa că... nu-i de mirare ! Minerul Cavnic (antrenor Șt. Mezei) a cîștigat detașat întrecerea, cei mai buni jucători ai ei fiind Daubner, Ciutacu, Görög, Imre, Blaj, Csor și Lachner. (Vasile Săsăranu — corespondent).

### BACĂU : Oituz Tg. Ocna

**• „BIS"-UL ACORDAT DE CAMPIONII EDIȚIEI TRECUTE**

Oituz a cîștigat și campionatul ediției 1969/1970 dar, cu un an în urmă, la baraj, a ratat promovarea. Nu s-a descurajat. A abordat cu vigoare și campionatul nu de mult încheiat reușind din nou să devină campioană și să promoveze în Divizia C. Echipa se remarcă printr-o eficacitate foarte bună. A înscris în 26 de meciuri 77 de goluri, primind doar 14. Principalele sale adversare în campionat au fost Constructorul Gheorghe Gheorghiu-Dej și Victoria Bacău. (Sandu Matiaș — corespondent).

### SIBIU : U. P. A.

**• TREI BĂTĂUȘI SUSPENDAȚI**

Deși la un moment dat Record Mediaș (antrenor Iosif Molnar) conducea în clasament cu 6 puncte avans, titlul de campioană a revenit echipei U.P.A. din Sibiu, pregătită de instructorii voluntari M. Nacu și N. Laufceac. Fapte cu totul regretabile s-au petrecut în penultima etapă, la partida dintre Automecanica Mediaș și Construcții Sibiu. Arbitrii meciului au fost cruni bătuți de către jucătorii echipei gazdă, faptele obligînd comisia județeană să-i suspende (doi ani) pe Aurel Todoran și Mihai Olteanu și un an de zile pe Carol Györfi ! (Ilie Ionescu — corespondent).

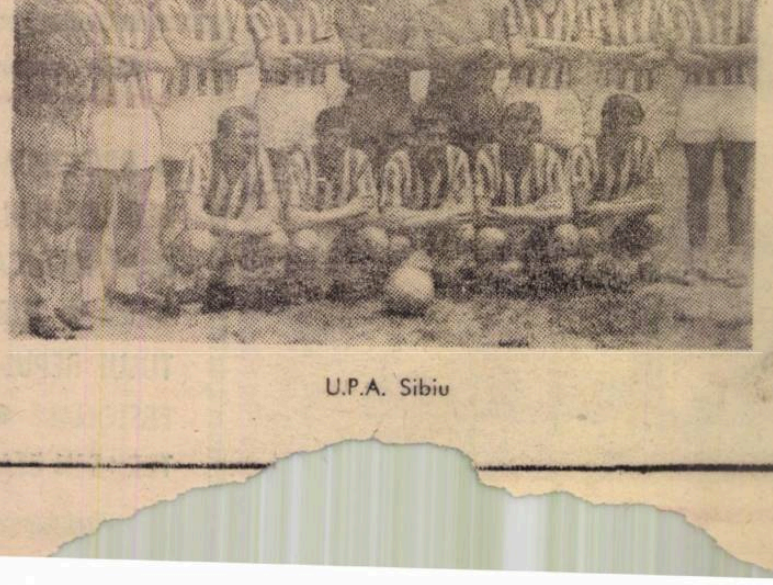

U.P.A. Sibiu

### MUREȘ : Viitorul

**• UN CAMPIONAT EXCELENT ORGANIZAT**

Comisia județeană de fotbal s-a străduit și a reușit să organizeze în bune condiții campionatul. Printre altele a editat 31 de buletine informative în care au fost consemnate cu operativitate rezultatele, programările meciurilor, clasamentele, hotărîrile subcomisiei de disciplină (des solicitată) și biroului C.J.E.F.S. etc. Nu s-au înregistrat neprezentări. Jucătorul Lemnarului Tg. Mureș, Bela Aszalos, a fost suspendat din activitatea sportivă deoarece l-a lovit pe arbitrul Zoltan Szecsei. Viitorul Tg. Mureș a cîștigat campionatul la a diferență de 9 puncte față de a doua clasată și... 16 față de echipa de pe locul 3 ! Din lotul campioanei (antrenor Iosif Kallik) fac parte printre alții Chiru, Siclodi, Culcear, Man, Kiss, Balasz, Vegh. (Ion Păuș — corespondent).

### SATU MARE : Voința Carei

**• CÎND INSISTĂ... STĂRUINȚA !**

Voința s-a detașat în lider autoritar încă de la sfîrșitul turului, principala ei rivală, Rapid Satu Mare, nereușind să păstreze tempo-ul. Meritele promovării în Divizia C revin în egală măsură conducerii Cooperativei Stăruința, instructorului Francisk Koch, jucătorilor Bancuș, Turbuț (principalii realizatori de goluri), Petrușan, Rață și ceilalți. (Ștefan Vida — corespondent).

### VÎLCEA : Unirea Bujoreni !

**• MAREA SURPRIZĂ S-A PRODUS...**

Cucerirea titlului de campioană de către Unirea constituie o surpriză de mari proporții. Este o echipă sătească, lipsită de mijloace financiare, jucătorii își plătesc singuri deplasările ! Pasiunea pentru fotbal, perseverența și dîrzenia de care au dat dovadă le-au permis bujorenilor să depășească o echipă cu pretenții — Oltul Rm. Vîlcea. O remarcă. Din cele 14 echipe din campionat, 9 sînt sătești și toate au avut comportări bune. Unirea e pregătită de prof. Florea Birtescu și are în componența sa învățători, elevi și muncitori. (Ion Richițeleanu — corespondent).

### BIHOR : Bihoreana Marghita

**• UN PAS ÎNAINTE...**

Indiscutabil, Bihoreana (antrenor — Al. Ecdei) a fost cea mai bună dintre cele 18 echipe participante în campionat. E și normal. În rîndurile sale joacă Szakacs III, Fandli, Benic, Földvari care au evoluat și în Diviziile A sau B. În acest an n-au mai existat neprezentări și incidente grave, iar din punct de vedere calitativ s-a înregistrat un pas înainte. De remarcat și faptul că la majoritatea partidelor s-au asigurat arbitraje corespunzătoare, că cele mai multe echipe au fost preocupate pentru un joc frumos, corect. (Vasile Sere — corespondent).

### SUCEAVA : Avîntul Frasin

**• ÎNVINGĂTORUL SCONTAT ȘI INCONTESTABIL !**

Promovarea echipei se datorează în mare măsură străduințelor depuse de mai multă vreme de organele locale din comună, de conducerea U.E.I.L. Gura Humorului și consiliul asociației. Președintele acestela și antrenorul echipei, Dezideriu Varga, au reușit să impună jucătorilor o disciplină fermă, atît în pregătirea sportivă cît și în societate. Avîntul a ocupat tot timpul locul I al clasamentului, cîștigînd 18 partide, făcînd cinci meciuri egale și pierzînd trei. Jucători evidențiați : Cuza, Popovici, Iuga, Macarenco, Gabor. (C. Filipovici — corespondent).

### BISTRIȚA — NĂSĂUD : Minerul Rodna

**• „TRIO"-UL EVIDENȚIAT : FORESTA-ZORILE-MINERUL**

Foresta Telciu, Zorile I.L.F. Bistrița și Minerul Rodna și-au disputat — în trei tururi, deoarece în campionat s-au înscris doar zece echipe, dintre care două (Viticola Dumitra și Hîrtia Prundul Bîrgăului) au fost eliminate pentru neprezentări la mai multe meciuri programate — dreptul de a promova în eșalonul trei al fotbalului nostru. O vreme a condus „ostilitățile" echipa din Bistrița dar, în final, Minerul fiind mai bine pregătită, a cîștigat, la un punct diferență. Ca o remarcă generală, se poate spune că ediția 1970/1971 a campionatului s-a evidențiat prin scăderea abaterilor disciplinare și prin multe jocuri de nivel tehnic acceptabil. (Dumitru Vatau — corespondent).

Viitorul Tg. Mureș

### SĂLAJ : Măgura Șimleul Silvaniei

**• UN DUEL PASIONANT ȘI... NIMIC MAI MULT**

„Duelul" dintre Măgura Șimleul Silvaniei și Silvania Cehu Silvaniei a captat mult timp atenția iubitorilor de fotbal din județ. Echipele au mers „cot la cot" multe etape la rînd și de abia pe „ultima sută de metri" echipa antrenată de N. Florea și Al. Kun a reușit să se desprindă de tenacele ei adversar și, astfel, să obțină promovarea. Dar, cu părere de rău, trebuie spus că întrecerea s-a redus doar la evoluțiile celor două echipe, celelalte comportîndu-se mediocru, jucînd un fotbal rudimentar, majoritatea jucătorilor mulțumindu-se cu puțin, eschivîndu-se de la o pregătire corespunzătoare. (V. Dumitru — corespondent).

## PRONOSPORT

Iată pronosticul nostru la concursul nr. 26 din 27 iunie 1971.

| | |
|---|---|
| 1. Faruț — Rapid | 1 x |
| 2. Politehnica — Jiul | 1 |
| 3. Sport Club — „U" Craiova | 1 2 |
| 4. Progresul — „U" Cluj | 1 |
| 5. Dinamo — Steagul roșu | 1 x |
| 6. C.F.R. Cluj — U.T.A. | 1 x 2 |
| 7. C.F.R. Timișoara — Steaua | x 2 |
| 8. Farul — Rapid (tineret-rezerve) | 1 |
| 9. Politehncia — Jiul (tineret-rez.) | 1 |
| 10. Sport C. — „U" Cv. (tineret-rez). | 1 |
| 11. Progresul — „U" Cluj (tineret-rezerve | 2 |
| 12. Dinamo — Steagul roșu (tineret-rezerve) | 1 |
| 13. C.F.R. Cluj — U.T.A. (tineret-rezerve) | 1 |

# DISCUȚIE CU LOTUL REPREZENTATIV

# PE... ITINERARUL BRATISLAVA — BUCUREȘTI — HELSINKI

Luni la F.R.F. : o ultimă reuniune, în acest sezon, cu jucătorii lotului național A. Au fost prezenți „cei de la Bratislava", mai puțin Răducanu, Mocanu (ambii motivat) și Dumitru (nemotivat), la care s-au adăugat cîțiva jucători susceptibili de a fi selecționați (Boc, Iordănescu, Năstase, Popovici, Fl. Dumitrescu, Vigu), plus antrenorii respectivi, cu excepția lui M. Bărbulescu (Rapid).

Scopul acestei ședințe l-am arătat într-un număr precedent al revistei noastre : o analiză a meciului cu Cehoslovacia de la Bratislava, concluzii pentru viitor, îndrumări pentru perioada de vacanță și cea pregătitoare a viitorului sezon, comunicarea programului lotului din sezonul de toamnă.

Desigur, discuția a pornit de la meciul de la Bratislava, considerat — prin concluziile trase — drept punct de plecare în pregătirea pentru jocurile internaționale importante din septembrie și noiembrie. În cuvîntul lor, tovarășii **M. Angelescu** — președintele F.R.F., **I. Balaș** — vice-președinte și **A. Niculescu**, antrenorul lotului au subliniat faptul că a crescut capacitatea de efort a echipei și că aceasta a devenit mai omogenă și mai matură, dar că — în același timp — s-au manifestat și unele carențe de ordin tactic și moral care au influențat comportarea echipei la Bratislava.

### CÎTEVA EXPLICAȚII

**— Deși la momentul respectiv eram cotați mai buni și creditați cu șanse, deși aveam motive să cred că echipa va presta un joc mai ofensiv, aveam doar un test concludent în meciul cu Iugoslavia** — ne-a spus Angelo Niculescu — **totuși lucrurile s-au întîmplat altfel decît speram. Și la ieșirea din cabina stadionului din Bratislava, ghicind starea de spirit a jucătorilor, i-am oprit pentru a le repeta ceea ce le spusesem la pregătirea meciului cu Cehoslovacia : „Nu am venit aici să jucăm rolul unei „cetăți asediate". Fotbalul se joacă și în apărare, dar și în atac". Cu toate acestea... Evoluția lor în această partidă mi-o explic prin automulțumirea, prin infatuarea unor jucători după întîlnirea cu Iugoslavia la Novi Sad, prin insuficienta lor mobilizare — spiritul de luptă n-a mai fost același — și printr-o grijă exagerată de a nu primi gol, de unde s-a născut acel „pachet" de fundași și mijlocași plasat în fața careului, de unde aproape că nu s-au desprins. În principal, acestea consider că au determinat comportarea de la Bratislava și de la ele trebuie pornit în pregătirea viitorului sezon, care se anunță foarte dificil.**

### PROGRAMUL DE PREGĂTIRE

De data aceasta, concluziile n-au fost urmate de discuții din partea jucătorilor (și nici din partea antrenorilor prezenți). A fost limpede pentru toată lumea că baza evoluțiilor superioare este pregătirea serioasă, temeinică, fără nici un fel de fisură. Este capitolul **„folosirea vacanței**

**● Cîteva concluzii asupra meciului cu Cehoslovacia ● Șapte stagii de pregătire în sezonul viitor ● Pregătirea la cluburi și colaborarea cu antrenorii — sprijin esențial pentru echipa națională**

**și a perioadei pregătitoare la cluburile lor"** asupra căruia li s-a atras atenția fotbaliștilor și asupra căruia se va insista și la întîlnirea cu antrenorii echipelor divizionare A din luna iulie. La stagiile de pregătire ale lotului jucătorii trebuie să se prezinte **cu un grad superior de pregătire efectuată la echipele lor.**

Și pentru că veni vorba de stagii, consemnăm faptul că partidele cu **Finlanda** (22 septembrie la Helsinki), **Cehoslovacia** (14 noiembrie la București) și **Țara Galilor** (24 noiembrie la București) vor fi precedate de stagii de scurtă durată, exceptînd unul, cînd va fi întrerupt campionatul dat fiind faptul că ultimele două partide se vor disputa la un interval de 11 zile. Aceste stagii vor avea loc la : **9—11 VIII.** (probabil) ; **23—25 VIII** (după prima etapă de campionat) ; **30 VIII.—1 IX.** (după etapa a 2-a) ; **16—22 IX.** (după etapa a 4-a) ; **4—10 X.** (după etapa a 6-a) ; **25—27 X.** (după etapa a 8-a) și **8—24 XI.** (după etapa a 10-a). La primul sau al doilea stagiu va fi organizat — așa cum am anunțat — un meci între „probabili" și „posibili".

### ADÎNCIREA COLABORĂRII CU ANTRENORII ECHIPELOR

Un ultim punct al reuniunii lotului reprezentativ a fost rezervat colaborării cu antrenorii divizionarelor A, și în special a celor care dau jucători lotului. S-a făcut din nou apel la **o conlucrare serioasă și permanentă, la sprijinul efectiv de care are nevoie lotul reprezentativ** într-o perioadă deosebit de importantă, lupta pentru calificarea sa în campionatul Europei. Dar, cum spuneam, **această problemă va fi pe larg dezbătută cu prilejul cursului de perfecționare a antrenorilor (26—28 VII, la București),** la care vor participa toți antrenorii principali ai divizionarelor A (plus o serie de antrenori de perspectivă și medicii sportivi respectivi) și la care se va face o analiză a campionatului Diviziei și a sezonului internațional. Aici va fi discutată problema pregătirii la cluburi a jucătorilor, în general, și a selecționabililor în special.

# ACTUALITĂȚI

### ANTRENORI ROMÂNI PESTE HOTARE

Duminică vor pleca la Klosters, în Elveția, **I. Sîclovan** și **A. Niculescu** pentru a participa la un curs internațional de antrenori. De asemenea, în a doua jumătate a lunii iulie, **N. Oaidă** (București) și **L. Vlad** (Oradea) vor lua parte la un curs de antrenori organizat la Budapesta de federația maghiară.

### VINERI, ȘEDINȚĂ A BIROULUI FEDERAL

Pentru vineri este programată o ședință a Biroului federal, în cursul căreia se va lua în discuție **planul de pregătire a lotului de tineret în vederea participării la Cupa Balcanică din Grecia** (1—10 iulie, la Atena). De asemenea, este posibil să se discute și campionatul republican al juniorilor și scotarilor, mai precis **formula sa de disputare.** Există la ora actuală convingerea că formula de pînă acum n-a dat rezultate și că **este necesară schimbarea ei.** Dintre proiecte mai multe șanse se pare că are aceea a unui **număr mai mic de serii** (8), **alcătuite pe criterii geografice** și din mai puține echipe, cu adevărat cele mai bune.

### GOLAVERAJUL NU VA MAI DECIDE CAMPIOANA ?

Sîntem informați că comisia centrală de competiții și disciplină intenționează să propună Biroului federal o interesantă modificare în regulamentul Diviziei A și anume : în cazul cînd pe primul loc se vor afla două echipe la egalitate de puncte, pentru desemnarea campioanei să nu mai fie luat în considerare golaverajul, numărul de victorii — sau rezultatele dintre cele două echipe (sau mai multe), ci să se dispute meciuri de baraj.

# CINE VA DISPUTA FINALA CUPEI?

Răspunsul îl vom afla azi cînd are loc returul semifinalelor: *Steaua — „U" Cluj* și *Dinamo București — Metalul București*. După cum se știe, la 16 iunie Steaua a reușit la Cluj un draw (2—2) dătător de speranțe (și azi are prima șansă) pentru retur, iar Dinamo a fost obiectul unei mari surprize : a fost învins cu 1—0 de Metalul. Desigur, dinamoviștii nu pot fi considerați eliminați, mai ales că duminică la Cluj au marcat o revenire, deci vor putea aborda cu șanse disputa cu metalurgiștii bucureșteni.

Reamintim prevederile regulamentare cu privire la calificare. În caz de egalitate la meciul *Steaua — „U"* (echipe de aceeași categorie), jocul va fi prelungit și dacă egalitatea se va menține, atunci se va recurge la lovituri de la 11 m, pînă va fi desemnată echipa învingătoare. La meciul *Dinamo — Metalul*, dacă echipele ajung la egalitate de golaveraj, se va califica Metalul, ca fiind echipă de categorie inferioară. Dinamo poate ajunge în finală numai în cazul cînd obține victoria la minimum două goluri diferență.

# DIN AGENDA FEDERAȚIEI DE FOTBAL

Zilele acestea atenția federației este îndreptată spre ultimele etape de campionat, spre baraje și actele finale ale Cupei României, dar și asupra pregătirii ședinței Comitetului federal, care — cum se știe — se va întruni în dimineața zilei de 4 iulie, pentru ca după-amiază membrii săi să poată asista la finala campionatului republican de juniori și a Cupei României. Ședința se anunță importantă prin problemele cuprinse în ordinea de zi. Subliniem două dintre ele.

### *MODIFICĂRI DE REGULAMENT*

Comitetului federal îi vor fi supuse pentru discuție și probare o serie de modificări ale regulamentului de organizare a activității fotbalistice, ca urmare a unor necesități impuse de desfășurarea competițiilor și a unor sugestii și propuneri din partea unor tehnicieni, activiști și comisii locale de fotbal. Aceste modificări s-au făcut în regulamentele unor competiții (Cupa, campionatul de juniori, baraje) — pe care revista noastră le-a publicat nu de mult — precum și în regulamentul de transferări.

### *REORGANIZAREA COLEGIULUI DE ARBITRI*

Un alt punct de pe ordinea de zi este proiectul de reorganizare a Colegiului central de arbitri și numirea unui președinte (este propus Andrei Rădulescu) pe locul rămas vacant prin demisia fostului președinte George N. Gherghe. Acesta a informat încă din martie conducerea federației că din cauza sarcinilor profesionale nu mai poate deține funcția de președinte al colegiului. Rugat însă, să se ocupe de colegiu pînă la găsirea unei soluții, tov. George N. Gherghe a acceptat și în limitele timpului disponibil a activat, dar destul de rar. În această perioadă a redactat cîteva materiale conținînd propuneri cu privire la modul cum trebuie reorganizat colegiul, la îmbunătățirea muncii sale, la sistemul de delegări, selecționarea și promovarea arbitrilor etc., adică exact pe tema proiectului care va fi supus la 4 iulie Comitetului federal. Discuția este binevenită pentru că într-adevăr arbitrajul și colegiul central au ridicat cîteva probleme esențiale și sperăm că se va ajunge la soluțiile necesare unei îmbunătățiri în acest domeniu.

### *NOILE SERII ALE DIVIZIEI C*

**În sfîrșit, Comitetul federal va fi informat asupra modificării formulei Diviziei C prin mărirea numărului de echipe și serii.** După cum am anunțat în urmă cu două săptămîni, **din sezonul 1971/72 Divizia C va întruni participarea a 168 de echipe împărțite în 12 serii a 14 formații, față de 8 serii a 16, cîte erau pînă acum. Proiectul federației a fost aprobat de biroul C.N.E.F.S., astfel că a devenit definitiv.**

După consumarea barajului pentru promovarea în Divizia B, deci după cunoașterea echipelor care vor rămîne la C, federația va da formă finală componenței celor 12 serii. Asta urmează să se întîmple la 27 iunie.

Carnet

# CLARIFICĂRI

**de EUGEN BARBU**

Cred că cel mai interesant meci al ultimei etape a fost acela de la Craiova, unde Progresul își juca poate ultima șansă de a mai spera, pentru că de a mai scăpa de Divizia B nu știu dacă se mai poate. Acest 3—3 obținut în fața Universității oltene este un rezultat mare, la urma urmelor, deși uneori Dinamo, colega sa din Capitală, mai făcea cîte o ispravă asemănătoare în Capitala Banilor. Îmi place cel mai mult lipsa de disperare a acestei echipe pentru că, teoretic, ea nu mai are multe șanse, este ca să zic așa, pierdută. Dar să nu ne înecăm înainte de a încerca să înotăm, chiar împotriva curentului.

Așadar, „bancherii" au obținut un punct mare, cu mult mai mare decît ne imaginăm, dacă ținem seama de circumstanțele ajutătoare : faptul că C.F.R. Cluj pierdea catastrofal în același timp la București (0—6 în fața Stelei) și mai ales că duminică feroviarii vor întîlni pe U.T.A., care tinde și ea la mult rîvnitul loc trei, chiar dacă partida se dispută acasă. În același timp, Progresul, subiectul nostru, primește vizita Universității Cluj. Lucrurile sînt deci palpitante, ca într-un bun roman polițist. Oricum, nici Sherlock Holmes nu ne-ar putea dezlega misterul final de pe acum, deși noi ne-am grăbit cu toții să aruncăm pe Progresul în „B", încă de acum două săptămîni ; dar recunoașteți și dv. că aveam motivele noastre : prea ne exasperaseră jucătorii din dr. Staicovici cu partide anoste, cu puncte pierdute și cu cîte alte lucruri mai vechi ! De unde concluzia că ar trebui început, vorbesc de campionat, cu finalul : cu perspectiva neagră a retrogradării în față, pentru a mișca și inimile mai puțin caritabile ale unor jucători care numai cînd e groasă își pun talentul la bătaie.

Dar să nu ne îndepărtăm de la o idee generoasă : aceea a elogierii lui Tache Macri. Este uluitor ce a făcut antrenorul debutant al primei divizii cu o echipă oarecare. La Ploiești, încă o dată a dovedit că formația timișoreană merită de departe, anul acesta, măcar **premiul fair play-ului,** pentru că cei 11 sau mai mulți jucători au ținut să arate de cîteva ori că deși sînt ultimii, pot fi cei dintîi măcar în unele partide destul de dificile. Cele cîteva **isprăvi** realizate de băieții aproape necunoscuți din Timișoara merită toate aplauzele. La drept vorbind, nici nu aș dori să fiu duminică în pielea Stelei, pentru că, vă garantez, atît cît le va sta în putință, acești retrogradați vor ști să-și ia un adio de zile mari de la prima categorie. Aș recomanda deci T. V.-ului dacă nu intenționează să televizeze partida Progresul — „U" Cluj, să se gîndească și la băieții lui Macri.

Și acum, ce mai e pe sus.

Pe sus, chestiunea s-a limpezit. De la Cluj veneau imagini destul de vii. Mi-au plăcut studenții și nu cred că Dinamo a jucat rău. A fost un meci egal, just, cu goluri frumoase. Cred că universitarii, cu un portar cu mai multă experiență ar fi cîștigat pentru că și catapultarea balonului din piciorul lui Radu Nunweiller, și lovitura de la 18 m a lui Deleanu puteau să fie parate de cineva cu un ochi mai sigur. Oricum, faptul că Dinamo a scăpat cu fața curată tocmai cînd trebuia și mai ales dintr-un loc de unde se întorcea mai totdeauna cu coada între picioare trebuie salutat.

Rapidulețul, slăbiciunea noastră a tuturor, a ținut să arate că e consecvent cu propriul renume : nu știe să cîștige cînd trebuie. Acolo nu jucătorii sînt vinovați, ci antrenorii, și știu ei de ce.

Un bravo mare merită și Jiul, care termină campionatul în mare formă, cum uluitoare mi se pare revenirea U.T.A.-ei, echipă mereu plină de surprize. În ce mă privește, eu credeam această formație terminată de vreo trei ani, timp în care arădenii au făcut destule isprăvi : să nu mai amintesc decît de eliminarea campioanei intercontinentale și altele. Ce se ascunde aici ? Naiba mai știe. Poate că numai condeiul unui cronicar ardeiat îi ambiționează și dacă e așa, e bine...

Deci clasamentul s-a mai luminat. Să mai așteptăm ce o să ne mai aducă duminica viitoare, după care o să tragem concluziile...

# RADIOGRAFIA ETAPEI A 29-A

● REZULTAT ● ECHIPE ● ARBITRU ● | ● COMENTARIUL MECIULUI ● CEL MAI BUN DIN „22" ● | ● TINERET-REZERVE ●

## „U" Craiova - PROGRESUL 3-3 (1-1)

AU MARCAT: **Bălan** (min. 4 și 64), **Oblemenco** (min. 50), **Kassai** (min. 21 și 62) și **V. Popescu** (min. 87).

STADIONUL Giulești; timp înnorat, răcoros; teren bun; spectatori aproximativ 10 000.

RAPID: Răducanu 7 — Pop 7, Lupescu 7, Dan 7, Mușat 7 — Dinu 7 (min. 77: Codrea), Dumitru 7 — Năsturescu 7 (min. 58: Codreanu 6), Angelescu 6, Neagu 4, Petreanu 8.

SPORT CLUB: Ghiță 10 — Kiss 7, Catargiu 8, Velici: 8, Comănescu 8 — Sînăuceanu 8, Dușan 9 — Pană 9, Dembrovschi 9, Rugiubei 8 (min. 83: Florea), Băluță 8.

ARBITRU: **Em. Vlaiculescu** (Ploiești), **nota 9.**

BĂLAN

**PARTIDĂ ELECTRIZANTĂ** ● Luft Deselnicu, intercepție și cursă Raksi, „cap" Năstase și, prima ocazie ratată! E min. 1 și intențiile Progresului confirmă spusele antrenorului Colceriu: „Ar fi un non sens să ne apărăm azi..." ● Niță insistă la o minge în careul bucureștenilor, Dudu Georgescu ezită și Bălan deschide scorul ● Suită de atacuri debordante ale Progresului. Tănăsescu șutează în bară, Beldeanu îl obligă pe Papuc să trimită în corner ● Golul egalizator e marcat de Kassai dintr-o centrare-șut al lui Năstase ● Mijlocașii craioveni se aruncă în atac lăsînd spații de manevră excelentului Raksi. ● Niță și Năstase (bară) ratează incredibil (min. 47—48) ● Vulpoi bătrîn, Oblemenco îl „întoarce" pe Dudu Georgescu și mingea nu poate fi oprită de Zamfir ● Nu trece mult și V. Popescu transformă în gol un corner executat de Raksi ● Kassai aduce avantaj Progresului, Bălan restabilește egalitatea, Niță și Năstase ratează din nou ocazii mari, publicul aplaudă cînd pe unii cînd pe alții ● Pasionantă partida de la Craiova! (L.D.)

1—1 (0—0)

AU MARCAT: **Ghiță** (autogol) și **Georgescu.**

UNIVERSITATEA: Pilcă — Țiță, Berneanu, Tacoi, Lepădatu, Păunescu, Neagu, Ustabacief (Donose), Dașcu, Hîrșoveanu (Brînzan), Rădulescu (Veleanu).

PROGRESUL: Gherghel — Rotaru, Marinescu, Condurache, Ghiță, Moțoc, Dinu Iordan, Radu Ionescu, Alecu, Georgescu, Petrescu.

ARBITRU: **Ion Constantin** (Pitești).

## PETROLUL - C.F.R. Timișoara 1-1 (1-1)

AU MARCAT: **N. Ionescu** (min. 33) și **Periat** (min. 36).

STADIONUL Petrolul; teren excelent; timp foarte bun; spectatori aproximativ 8 000.

PETROLUL: Plopeanu 7 — Gruber 7, Bădin 8, Moeanu 8, N. Ionescu 9 — Iuhas: 7, Moraru 7 — Petruț 5 (min. 35: Dridea 7), Grozea 8, Ciupitu 5, Iordache 5 (min. 66: Dincuță 7).

C.F.R. TIMIȘOARA: Gaboraș 8 (min. 46: Așa 9) — Pirvu 8, Hergan 7, Bodrojan 8, Bocșa 6 — Chimiuc 7, Golanu 7 — Floareș 7, Regep 6 (min. 83: Dăescu), Seceleanu 7, Periat 7.

ARBITRU: **C. Dinulescu** (București), **nota 9.**

N. IONESCU

REDUTA LUI MACRI ● Pînă în min. 33 jocul a fost neinteresant, lent și plin de incorectitudini tehnico-tactice ● In această primă treime a partidei Petrolul a acționat șters, neconvingător, obligînd publicul să aplaude pe oaspeți ● In min. 33, fundașul N. Ionescu, cel mai periculos atacant al gazdelor, învinge apărarea timișorenilor și propria neputință a coechipierilor săi din prima linie ofensivă: 1—0 ● Trei minute mai tîrziu, Periat — parcă uitînd că este în deplasare — egalează nesperat și în același timp, firesc ● In finalul reprizei o fază care a reamintit, celor prezenți în tribună, mult discutatul gol al englezilor din finala de pe Wembley ● La Ploiești, arbitrul C. Dinulescu a văzut mai bine decît toți și neclintit în hotărîrea sa, a considerat lovitura expediată de Ciupitu o bară spectaculoasă și nu golul pe care îl doreau spectatorii ● Partea a doua a jocului s-a consumat, aproape exclusiv, în jumătatea de teren a oaspeților ● Petrolul a forțat însă zadarnic victoria în fața unei „redute", apărată eroic de străjerii lui Macri. (M. I.).

3—1 (2—1)

AU MARCAT: **Cotigă** (2) și **Mieriuț**, respectiv **Nestorovici.**

PETROLUL: Stelian — Tudor, Mieriuț, Gh. Florea, Constantin — Stroe, Cosarek — Marcu (Ciucu), Oprișan, Cotigă, I. Florea.

C.F.R.: Totovici (Buncart) — Pătrașcu, Popovici, Donca, Giurgiu (Avramovici) — Balogh, Mariș — Cioroparu, Ghica, Nestorovici, Panici.

ARBITRU: **Gh. Olteanu** (București).

## RAPID - SPORT CLUB 0-1 (0-0)

A MARCAT: **Rugiubei** (min. 67).

STADIONUL Giulești; timp înnorat, răcoros; teren bun; spectatori aproximativ 10 000.

RAPID: Răducanu 7 — Pop 7, Lupescu 7, Dan 7, Mușat 7 — Dinu 7 (min. 77: Codrea), Dumitru 7 — Năsturescu 7 (min. 58: Codreanu 6), Angelescu 6, Neagu 4, Petreanu 8.

SPORT CLUB: Ghiță 10 — Kiss 7, Catargiu 8, Velici: 8, Comănescu 8 — Sînăuceanu 8, Dușan 9 — Pană 9, Dembrovschi 9, Rugiubei 8 (min. 83: Florea), Băluță 8.

ARBITRU: **Em. Vlaiculescu** (Ploiești), **nota 9.**

GHIȚĂ

GHIȚĂ ÎN MARE FORMĂ ● In Giulești a explodat din nou o „bombă" ce nu se anunța deloc, după fizionomia primelor 45 de minute ● Rapid se joacă cu ocaziile de gol; Ghiță ne reamintește de „zilele lui de aur"; apărarea echipei locale, la rîndu-i, luptă cu ambiție diabolică pentru a nu primi gol ● Tribunele oftează la prima mare ratare (min. 11) cînd Petreanu și Neagu nu sînt la întîlnirea „aranjată" de Năsturescu ● Ghiță se remarcă la șuturile violente expediate de Petreanu și Dumitru ● Neagu aleargă fără folos și nu nimerește poarta băcăuanilor ● Sport Club simte că e rost de ceva puncte, mai ales după ce Dan (min. 40) trimite balonul cu capul de puțin peste bară ● In repriza secundă, feroviarii atacă haotic, atacanții se înghesuie, se încurcă reciproc ● Ghiță rezolvă din nou senzațional ● Treptat, oaspeții contraatacă periculos mizînd pe starea de nervozitate a gazdelor și cîștigă meciul, contrar cursului partidei (S. T).

1—0 (1—0)

A MARCAT: **Adam.**

RAPID: Crăciun — Ștefan, Costea, Niță, Cîncă — Rotaru, Dobre (Iordan) — Omer, Adam, Strat, Nedianu (Tal).

S.C. BACĂU: Fugaciu (Mocanu) — Nedelcu, Bogdan, Carpuci, Burulană — Neumayer, Ghica — Pruteanu (Belizna), Cosminschi (Enescu) Cioancă, Mioc.

ARBITRU: **V. Neacșu** (Ploiești).

## STEAUA - C.F.R. Cluj 6-0 (0-0)

AU MARCAT: **Iordănescu** (min. 56, 65 și 81), **Marcu** (min. 67), **Tătaru** (min. 71) și **Aelenei** (min. 79).

STEAUA: Haidu 7 — Mirăuță 6, Clugarin 7, Negrea 7, Cristache 7 (min. 66: Vigu) — Naom 7, Vigu 7 (min. 66: Aelenei 7) — Pantea 6, Tătaru 7, Iordănescu 8, Dumitriu III 5 (min. 57: Marcu 6).

C.F.R.: Mărculescu 6 — Cojocaru 7 — Lupu 5, Dragomir 5, Fanea 6, Roman 4 — M. Bretan 7, Soo 5 — S. Bretan 4 (min. 59: Petre Gheorghe 6), O. Ionescu 6, Țegean 5 (min. 74: Burlacu 5).

ARBITRU: **C. Nițescu** (Sibiu), **nota 9.**

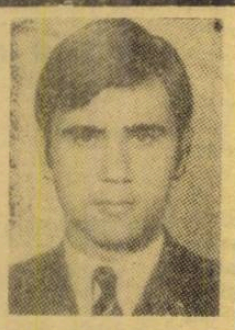

IORDĂNESCU

REVANȘĂ CU VÎRF ȘI INDESAT, DAR... ● Bucureștenii n-au uitat de memorabilul 0—5 din toamnă și au vrut să se revanșeze. Au reușit, dar cît s-au chinuit! ● E drept că feroviarii clujeni au venit cu gîndul să se apere, oricît și oricum, și s-au aglomerat în fața porții lui Mărculescu, lăsînd în față doar pe S. Bretan și Țegean. ● In fața acestei apărări ermetice (și obstrucționiste), steliștii n-au știut să se descurce timp de 56 de minute pentru că au jucat slab, cu acțiuni individuale ● In tribune, mult timp, spectatorii (suporteri sau nu) au urmărit jocul cu ochi bănuitori ● In momentul în care bucureștenii și în primul rînd atacanții au înțeles să joace colectiv și perpendicular pe poartă, întregul sistem defensiv clujean s-a destrămat, iar bănuielile au fost risipite ● Iordănescu, Marcu, Tătaru și Aelenei au realizat în 25 de minute ceea ce nu reușiseră în 55: fotbal și goluri, și au dovedit clujenilor că totuși punctele se cuceresc prin atac și nu prin apărare ● In general, o partidă de nivel scăzut (P. G.).

4—0 (1—0)

AU MARCAT: **Vlad 2, Sumulanschi** și **Mulțescu.**

STEAUA: Suciu — Iovănescu (Giorcotă), Deheleanu, Sameș, Jantovan — Gligore (Gheorghe), Ion Ion (Mulțescu) — Sumulanschi, Vlad, Ștefănescu, Manea.

C.F.R.: Nagel (Pop) — Ionescu, Harmat, Karancsi, Petrescu — Bucur Petre, Crișan — Balint (Petreanu), Mihali, Itu (Gocan), Șerban.

ARBITRU: **Gh. Ștefănescu** (Galați).

## JIUL - FARUL 2-0 (1-0)

AU MARCAT: **Peronescu** (min. 3) și **Libardi** (min. 59)

STADIONUL Jiul; teren desfundat; timp răcoros; spectatori 4 000.

JIUL: Stan 8 — Tonca 6, Georgevici 7, Dodu 8, Caramalis 7 — Cotormani 8, Sandu 7 (min. 75: Urmeș) — Peronescu 9, Libardi 9, I. Constantin 7, Naidin 8.

FARUL: Popa 7 — Mustafa 6, N. Constantinescu 6, Mareș 7, Pleșa 6 — Antonescu 8, Tănase 7 (min. 30: Kallo 6) — Ologu 8, Oprea 7, Badea 5, Tufan 5 (min. 71: Turcu 6).

ARBITRU: **M. Bică** (București), **nota 9.**

PERONESCU

JIUL ÎN AFARĂ DE ORICE EMOȚII ● De patru etape nefînvinsă (trei victorii cu 2—0, și un meci nul) echipa Jiul a reușit să se zmulgă din subteranul clasamentului ● Ultima evoluție pe teren propriu din acest campionat i-a mulțumit pe spectatori ● Libardi a dirijat ca un mare maestru, iar „orchestra" l-a ascultat ● Peronescu, în ciuda celor 34 de ani, a zburdat ca la juniori ● Naidin, deși n-a punctat, a însemnat un pericol permanent pentru poarta lui Popa ● Apărătorii s-au susținut reciproc ● Mijlocașii au acționat ca un metronom ● Jucătorii Farului au părut vlăguiți și extrem de nervoși ● Apărarea s-a clătinat ● Badea n-a mai fost Badea, iar Tufan nu mai simte golul ● Doar Oprea și Ologu au încercat cîte ceva ● După numai trei minute de joc Peronescu printr-un „spagat" a trimis din apropiere în plasă ● Oprea a ratat din 6 metri egalarea ● Mingea șutată slab de I. Constantin s-a oprit la 1 m de linia porții goale ● Libardi pecetluiește scorul final (G. N.).

3—1 (1—0)

AU MARCAT: **David** (3) și **Stan**

JIUL: Costin — Talpai, Safta, Delian, Cătuți (Șerban) — R. Popa, Nădășan — Simon (Cătuțoiu), Ullecan, Stoenescu (Gudacu), David.

FARUL: Constantin — Popoiu, Corendea, Garagancea, Codin — Kallo II, Rădulescu — Șovăilă, Stan, Mateescu, Ghiță (Năstase)

ARBITRU: **Ion Călărașu** (Alud).

## „U" Cluj - DINAMO 2-2 (0-1)

AU MARCAT: **Nunweiller VI** (min. 40), **Munteanu** (min. 64), **Barbu** (min. 74), **Deleanu** (min. 76)

STADIONUL MUNICIPAL; teren cu ușoare denivelări: timp răcoros; spectatori aproximativ 6000.

„U" CLUJ: Negru 8 (min. 80: Moldovan) — Crețu 8, Pexa 8, Cimpeanu 8, Mihăilă 7 — Stîncel 9, Anca 8 — Munteanu 7, Barbu 9, Adam 8, Dorin Mocanu 7.

DINAMO: Constantinescu 8 — Cheran 8, Stoenescu 8 (min. 71: Ștefan 7), Gabriel Sandu 8, Deleanu 8 — Dinu 9, Mustățea 7 — Sălceanu 8, Dumitrache 8, Nunweiller VI 8, Lucescu 8.

ARBITRU: **N. Cursaru** (Ploiești), **nota 9.**

BARBU

MUZELE AU COBORÎT PE STADION ● La Cluj n-am văzut un meci mare ● La drept vorbind, a fost doar o repriză ceva mai plină de scîntei, a doua ● Au existat însă momente de inspirație, chiar de geniu fotbalistic: muzele l-au inspirat pe Nunweiller VI (la șutul de mare intuiție cu care a deschis scorul) pe Munteanu (strecurat ca o zvîrlugă între Stoenescu și Sandu, la egalare), pe Barbu (intrat exact în fracțiunea de secundă trebuitoare în inima apărării dinamoviste, la golul cu care „U" a luat conducerea) și, în sfîrșit, pe Deleanu (acum, credem, necontestat maestru al loviturilor libere, așa cum a demonstrat-o la golul care, cum au stabilit-o evenimentele ulterioare, i-a adus titlul de campion lui Dinamo) ● In fond, acesta a fost meciul de la Cluj în care Dinamo a jucat cu gîndul la o probabilă victorie rapidistă în Giulești (cît de probabilă, s-a văzut...) și a cravașat cît a putut, iar „U" a trăit tot timpul sub semnul semifinalei de miercuri, ceea ce, credem, i-a comandat și menajarea de forțe, evidentă adeseori în joc (Ef. I.).

2—0 (1—0)

AU MARCAT: **Poraschi** și **Munteanu II.**

„U" CLUJ: Moldovan — Sorin Mocanu, Poraschi, Grăjdeanu, Penzeș — Munteanu III, Mureșan — Kallo (Munteanu II), Iordache, Lică, Coca.

DINAMO: Andrei (Cavai) — Ovidiu, Drăgan, Nuțu, Bogaciu (Dorobanțu) — Lăbuș, Caramihai II — Dascălu, Both, Haidu, Voinescu.

Arbitru: **Ioan Joldoș** (Cluj)

## U.T.A. - F.C. ARGEȘ 6-1 (1-1)

AU MARCAT: **Radu** (min. 18), **Pojoni** (min. 37), **Domide** (min. 48), **Kun** (min. 52 și 80), **Broșovschi,** (min. 55), **Sima** (min. 73).

STADIONUL U.T.A.; teren bun; timp însorit dar răcoros; spectatori aproximativ 10 000.

U.T.A.: Vidac 7 — Birău 7, Lereter 8, Pojoni 9, Popovici 8 (min. 55: Schepp 8) — Petescu 8, Calinin 7 — Sima 8, Domide 9, Broșovschi 9, Kun 9.

F.C. ARGEȘ: Niculescu 5 (min. 57: Ariciu 5) — Pigulea 6, Olteanu 6 (min. 66: Ciolan 6), Vlad 6, Ivan II 6 — Prepurgel 6, M. Popescu 6 — Dobrescu 6, Frățilă 6, Dobrin 7, Radu 7.

ARBITRU: **A. Pîrvu** (București), **nota 8.**

DOMIDE

U.T.A. A JUCAT ÎNTR-UN RITM DRACESC ● Oaspeții încep partida dezinvolt, gazdele par fără chef de joc ● Radu marchează un gol de toată frumusețea ● După 25 de minute U.T.A. își revine și dă un asalt furibund la poarta lui Niculescu, căruia Pojoni îi marchează primul gol ● Piteștenii mențin scorul egal o repriză, au cîteva ocazii ratate de Dobrescu, Radu și Frățilă ● După pauză U.T.A. galopează în terenul advers, defensiva lui F.C. Argeș este descumpănită, golurile se abat ca grindina în poarta apărată de Niculescu și apoi de Ariciu ● La scorul de 3—1 arbitrul Pîrvu nu sancționează un fault în careul U.T.A.-ei, după care (evident, în compensație) îi iartă și pe piteșteni de un 11 metri ● Domide este omniprezent și subtil, Broșovschi un adevărat „bombardier", Kun o revelație iar Sima o surpriză plăcută ● Deși în corzi, F. C. Argeș are resurse și demnitate de a trece uneori la atac, dar Dobrin irosește o fază clară și de construcție proprie, la scorul de 4—1 ● U.T.A. a făcut proba unei echipe cu cunoștințe temeinice (I. C.).

1—3 (1—1)

AU MARCAT: **Circiumărescu** (2) **Georgescu** și **Pfeiffer.**

U.T.A.: Naghi (Bătrîna) — Drăucean, Kiss (Cilian) Moldovan, Calmore — Roșca, Tranculov (Olariu) — Tușa, Coșa (Tisza), Dumbrean, Pfeiffer.

F.C. ARGEȘ: Vintilă — Chivescu, Din, Neculce, Nedelcu — Ștefănescu, M. Ionescu — Iancu, Circiumărescu, Georgescu (Pană), Sima.

ARBITRU: **I. Barbu** (Aiud).

## STEAGUL ROȘU - POLITEHNICA 2-0 (1-0)

AU MARCAT: **Györfi** (min. 23), **Florescu** (min. 65).

STADIONUL Tineretului; timp noros, apoi ploaie torențială; teren bun; spectatori circa 7 000.

STEAGUL ROȘU: Adamache 8 — Ivăncescu 7, Jenei 8, Olteanu 8, Rusu 8 — Pescaru 8, Cadar 7 — Ghergheli 7, Florescu 7, Dumitriu II 8, Györfi 8 (min. 70: Drăgoi 7).

POLITEHNICA: Iordache 10 — Romilă 8, Ianul 7, Stoicescu 8, Hanceriuc 8 — Mărdărescu II 8, Simionaș 8 — Incze 5, Cuperman 6, Moldoveanu 8, Marica 6 (min. 46: Lupulescu 6).

ARBITRU: **Ion Cîmpeanu** (Cluj), **nota 9.**

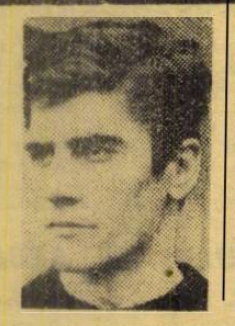

IORDACHE

SPECTACOL FOTBALISTIC DE CALITATE ● Eliberate de apăsarea mizei, cele două echipe se angajează de la început într-o întrecere rapidă, deschisă ● Localnicii ratează în min. 7 (Ghergheli, Florescu) și mai ales în min. 19 (Dumitriu II, după o excelentă pasă cu călcîiul de la Florescu) ● Deschiderea scorului se produce dintr-o acțiune de mare spectacol: centrare Ghergheli de pe dreapta, săritură inspirată a lui Dumitriu II peste balon, șut excepțional din viteză, „la păianjen", al lui Györfi ● Moldoveanu încearcă poarta cu șuturi-bombă de la distanță ● Intervenții senzaționale ale portarului ieșean Iordache ● Acțiuni în mare viteză de ambele părți ● După pauză, joc influențat de o ploaie violentă ● Scorul e majorat de Florescu, după un „un-doi" pe centru ● Alte ocazii: Pescaru, Ghergheli, Florescu ● Replică vie a oaspeților: Mărdărescu are o bară, iar Cuperman ratează de la 2—3 metri ● Steagul roșu termină mai bine un meci pe care-l cîștigă meritat (R. U.).

1—1 (1—1)

AU MARCAT: **Anghelini** și **Dănilă.**

STEAGUL ROȘU: Albu — Anghelini, Vlad, Sasu, Golanu, — Gîlmeanu, Adami — Porumbiță, Anghel, Răduță, Geracostea.

POLITEHNICA: Costaș — Ciubotaru, Mihăilă Anton, Dițu — Andrioaie, Costăchescu — Ailoaiei, Gavrilă, Dănilă, Amarandei.

ARBITRU: **Mihai Crutescu** (București).

# DIVIZIA NAȚIONALĂ A

# CONFIDENȚE... NOTE... SCURTE COMENTARII

● **La sfîrșitul acestui campionat, antrenorul Nicolae Dumitrescu va sărbători un jubileu onorant : 25 de ani (10 ca jucător și 15 ca antrenor) la același club. Acest sfert de veac de fidelitate pentru U.T.A., l-a răsplătit pe N. Dumitrescu cu cinci titluri de „campioană națională" (trei ca fotbalist activ, două în calitate de antrenor), cu două victorii în finala Cupei României și cu zece selecționări în echipa reprezentativă.**

● **Luni, 21 iunie, în ziua cînd a împlinit 23 de ani, fundașul Popovici de la U.T.A., se prezenta la prima sa convocare pentru lotul național A. Frumos cadou, de ziua unui fotbalist !**

● **— „Egalul obținut de ceferiștii timișoreni în fața Petrolului, are același efect ca și o injecție la un mort",** remarca cineva din tribună după jocul de la Ploiești. Un egal care onorează răspundem noi maliționsului spectator, echipa lui Macri, hotărîtă, spre lauda ei, să „moară" totuși frumos.

● Tache Macri a manifestat în timpul meciului de la Ploiești un neastîmpăr care a atras de multe ori atenția celor din jur, unii exprimîndu-și chiar nemulțumirea pentru agitația creată, mai ales după consumarea unor faze de mare tensiune. Sesizînd parcă atmosfera de încordare, antrenorul timișorean a profitat la un moment dat de ieșirea mingii din teren și a executat unul din numerele sale de efect de pe vremuri, degajarea din vole cu călcîiul. La care un spectator mucalit a replicat : **„Data viitoare să ne faci și foarfeca, Tăchiță"** — răspîndind astfel în tribune o ușoară adiere de bună dispoziție.

● La stația de amplificare a stadionului craiovean s-a anunțat, înaintea meciului Universitatea — Progresul, că pe adresa clubului craiovean au sosit, după meciul cîștigat cu Dinamo la București ... 57 de telegrame și peste 300 de scrisori de felicitare!

### GOLUL NR. 550 : LIBARDI

Cu cele 30 de goluri înscrise în etapa a XXIX-a, numărul total s-a ridicat la 561, ceea ce înseamnă o medie de 2,41 de joc sau 19,31 de etapă.

Golul nr. 550 al campionatului a fost marcat de **LIBARDI** de la Jiul.

Reamintim autorii celorlalte „cifre rotunde" : **STINCEL** — „U" Cluj (300), **TUFAN** — Farul (350), **MOLDOVEANU** — Politehnica (400), **DEMBROVSCHI** — Sport Club (450) și **CUPERMAN** — Politehnica (500).

● Gest frumos al lui Adamache. După meci, a venit la cabina Politehnicii pentru a-i felicita, pentru evoluția lor bună, pe ieșeni și în special pe tînărul Iordache.

● În dimineața meciului cu Farul trei dintre jucătorii echipei Jiul (Stan, Georgevici și M. Popescu) au susținut proba scrisă la matematică din cadrul examenului de bacalaureat. Primii doi au îmbrăcat în aceeași zi echipamentul alb-negru al minerilor evoluînd foarte bine.

● Obișnuiți cu temperatura ridicată de pe litoral, jucătorii Farului au venit la Petroșani, acolo unde vremea era ploioasă și foarte rece, îmbrăcați cam subțire. Din această cauză mai toți jucătorii **au răcit.** Înainte de meci, în cabină, Badea și Ologu strănutau, iar ceilalți coechipieri conform obiceiului, le-au urat noroc. După meci aceiași jucători se lamentau : **„Am strănutat de pomană".**

● La jumătatea reprizei a doua, la o lovitură liberă, care urma să fie efectuată din apropierea centrului terenului, antrenorul secund al C.F.R. Timișoara, Ion Ionescu, a strigat lui Pîrvu : **„Trage la poartă".** Și Pîrvu a tras tare și precis, dar nu spre buturile echipei ploieștene, ci spre... poarta de ieșire a stadionului. Să fi înțeles oare greșit fundașul timișorean indicația antrenorului său ?

● Minutul 58 al partidei de la Craiova. Martinovici scapă pe aripa dreaptă, centrează impecabil, Oblemenco reia cu capul, mingea cade în fața porții goale, sare în bara orizontală și de acolo zboară în înaltul cerului.

— **Iată pentru ce place fotbalul. Splendidă și unică în felul ei această fază !** a exclamat spontan antrenorul emerit Coloman Braun-Bogdan, observatorul federal la meci.

● Fundașul Jiului Georgescu, pînă mai ieri stîlpul apărării, are „of"-ul lui. Accidentat în cîteva rînduri, el a pierdut locul din prima echipă aflîndu-se permanent în nedorita postură de rezervă. **„Nu mă mai pot împăca cu această situație. Iubesc prea mult fotbalul și vreau să mai joc. Sînt perfect restabilit, mă aflu în formă foarte bună, dar ce folos că antrenorul nu mă preferă ! Așa că, deși cu regret în suflet, am cerut dezlegarea pe care sper s-o obțin și indiferent la ce echipă voi pleca, am să dovedesc că mai sînt încă foarte util".**

● La sfîrșitul primei reprize a meciului Petrolul — C.F.R. Timișoara, Gaboraș, portarul oaspeților, s-a lovit într-o ciocnire cu Ciupitu, la același braț la care cu puțin timp în urmă suferise o fractură. Și cu toate că lovitura primită nu l-a pus în imposibilitate de a continua jocul, antrenorul Macri l-a înlocuit totuși pe Gaboraș după pauză, cu tînărul Așa, socotind că este mai normal a renunța la obținerea unui rezultat oarecare, decît a pretinde un sacrificiu inutil unui jucător de certă valoare.

● Niță scăpase singur spre gol (scorul era 3—3) și Tănăsescu nu l-a putut opri decît luîndu-l în brațe.

— **Mai bine așa, decît să mă faulteze, să mă lovească !** afirma după meci Niță.

— **N-am accidentat pînă acum pe nimeni și ar fi fost păcat să i se întîmple ceva lui Niță. Trebuia însă să-l... îmbrățișez, să-l opresc din cursă !** se scuza Tănăsescu.

● În general, publicul craiovean nu-i prea darnic cu aplauzele adresate oaspeților. Progresul a jucat însă un fotbal curat, ofensiv, spectaculos, fapt pentru care a fost răsplătit cu ropote de aplauze. Mai mult, după meci, cînd autobuzul echipei bucureștene a plecat de la stadion, vreo 30—40 dintre suporterii Universității au ținut să-și manifeste încă o dată simpatia pentru Năstase, Beldeanu, Kassai, Tănăsescu ! Și Universitatea nu cîștigase meciul (!?)

### DAN, DECEPȚIONAT

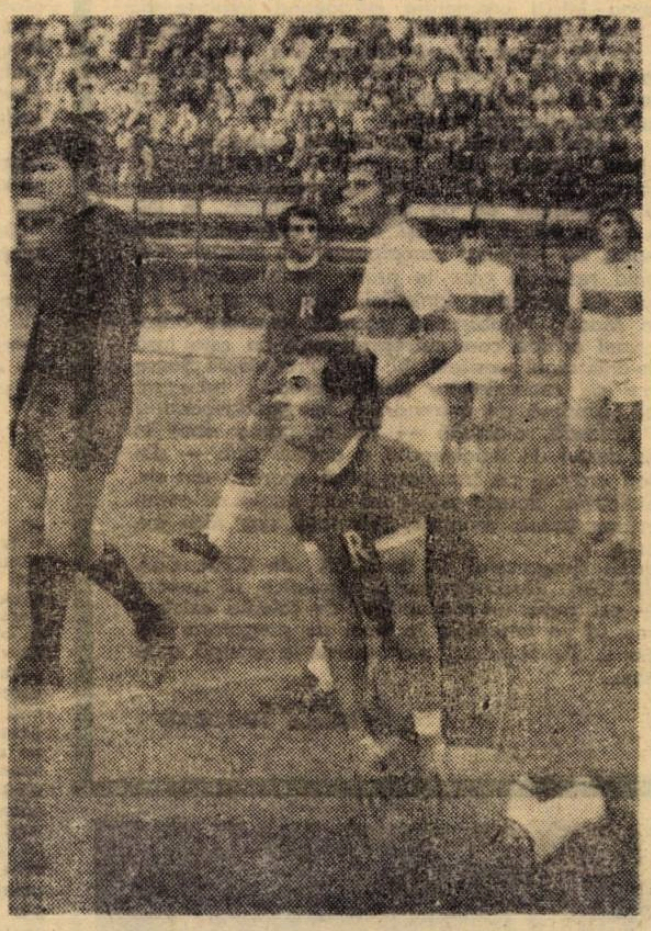

Un inedit instantaneu din meciul de pe Giulești. În urma unui atac feroviar, mingea a ieșit afară din teren. Portarul Gnită și coechipierii săi răsuflă ușurați, bucurîndu-se că se mai pot relaxa cîteva momente, Neagu pare indiferent, în timp ce Dan, venit în atac, a căzut în careul advers într-o atitudine de decepție și resemnare.

**Foto : VIRGIL ONESA**

● Spre finalul meciului de la Brașov, Györfi — deși jucase foarte bine — a fost înlocuit cu Drăgoi. Explicația ne-a furnizat-o antrenorul secund, Proca : **„Extremul nostru stînga avusese o ușoară răceală înainte de acest meci. L-am scos pentru a-l menaja, mai ales că scorul era de-acum 2—0...".**

● Antrenorul Mărdărescu dezminte zvonurile că în sezonul viitor va activa la o divizionară A recent promovată. **„Voi rămîne la Iași — declară el — pentru a-mi continua munca începută. Sper ca din toamnă să am aici o adevărată echipă, a cărei principală caracteristică va fi o nouă infuzie de tineret".**

| CLASAMENTUL | Puncte | MECIURI | | | GOLURI | | | Diferență |
|---|---|---|---|---|---|---|---|---|
| | | Acasă | Afară | Total | Acasă | Afară | Total | |
| 1. **Dinamo București** | 35 | 17 10 4 3 | 12 3 5 4 | 29 13 9 7 | 34—15 | 11—12 | 45—27 | +18 |
| 2. Rapid București | 33 | 18 9 7 2 | 11 2 4 5 | 29 11 11 7 | 23—13 | 8—11 | 31—24 | + 7 |
| 3. Steaua București | 32 | 18 8 7 3 | 11 3 3 5 | 29 11 10 8 | 36—17 | 10—14 | 46—31 | +15 |
| 4. U.T. Arad | 32 | 15 11 2 2 | 14 3 2 9 | 29 14 4 11 | 37— 8 | 10—25 | 47—33 | +14 |
| 5. St. roșu Brașov | 32 | 15 9 4 2 | 14 4 2 8 | 29 13 6 10 | 17— 6 | 11—19 | 28—25 | + 3 |
| 6. „U" Craiova | 32 | 15 9 5 1 | 14 3 3 8 | 29 12 8 9 | 19—10 | 9—19 | 28—29 | — 1 |
| 7. Petrolul Ploiești | 31 | 15 9 6 0 | 14 1 5 8 | 29 10 11 8 | 25—10 | 8—23 | 33—33 | 0 |
| 8. Farul Constanța | 30 | 14 11 2 1 | 15 0 6 9 | 29 11 8 10 | 24—11 | 14—30 | 38—41 | — 3 |
| 9. „U" Cluj | 29 | 16 9 5 2 | 13 1 4 8 | 29 10 9 10 | 27—12 | 8—19 | 35—31 | + 4 |
| 10. Politehnica Iași | 28 | 14 10 3 1 | 15 2 1 12 | 29 12 4 13 | 27— 8 | 17—32 | 44—40 | + 4 |
| 11. Jiul Petroșani | 28 | 15 11 2 2 | 14 1 2 11 | 29 12 4 13 | 24— 9 | 3—20 | 27—29 | — 2 |
| 12. F.C. Argeș Pitești | 28 | 14 9 4 1 | 15 1 4 10 | 29 10 8 11 | 28—10 | 11—34 | 39—44 | — 5 |
| 13. Sport Club Bacău | 28 | 14 11 2 1 | 15 1 2 12 | 29 12 4 13 | 23— 4 | 11—36 | 34—40 | — 6 |
| 14. C.F.R. Cluj | 25 | 15 8 5 2 | 14 1 2 11 | 29 9 7 13 | 30—19 | 5—31 | 35—50 | —15 |
| 15. Progresul București | 23 | 17 6 6 5 | 12 1 3 8 | 29 7 9 13 | 19—16 | 11—22 | 30—38 | — 8 |
| 16. C.F.R. Timișoara | 18 | 14 6 2 6 | 15 1 2 12 | 29 7 4 18 | 14—14 | 7—32 | 21—46 | —25 |

# ULTIMA ETAPĂ | (27 iunie)

## ● ARBITRII ● UNDE SE JOACĂ ● PALMARES ● ACELEAȘI MECIURI, ÎN TUR

### ● PROGRESUL București — „U" Cluj

**Arbitri : M. Rotaru — Iași (la tineret — rezerve Z. Drăghici — Constanța) Stadionul „Republicii".**

Palmares în campionat : 25 11 8 6 40—31.

ÎN TUR : **„U" Cluj — Progresul 1—0 (0—0)** (A marcat : Stîncel). Clujenii au marcat golul victoriei dintr-o fază confuză. Ei au părut obosiți, le-a lipsit luciditatea în joc, iar acțiunile concepute n-au avut decît arareori coerență.

### ● POLITEHNICA Iași — JIUL Petroșani

**Arbitri : C. Bărbulescu — București (A. Ghigea — Bacău) Stadionul „23 August".**

Palmares în campionat : 7 3 0 4 7—11.

ÎN TUR : **Jiul — Politehnica 2—0 (1—0).** (Au marcat : Naidin și Cotormani). Jucătorii din Petroșani au atacat avîntat din primele minute, reușind o rapidă deschidere a scorului. Oaspeții s-au apărat organizat, stopînd alte atacuri periculoase.

### ● SPORT CLUB Bacău — „U" Craiova

**Arbitri : P. Sotir — București (P. Vasile — Iași) Stadionul „23 August".**

Palmares în campionat : 7 3 0 4 7—8.

ÎN TUR : **„U" Craiova — S.C. Bacău 2—0 (1—0).** (Au marcat : Hriței — autogol și Niță). Disputat pe o ceață deasă, meciul a fost destul de modest avînd doar cîteva momente mai acătării, cînd au fost create situații de gol, cu largul concurs al apărătorilor băcăuani.

### ● FARUL Constanța — RAPID București

**Arbitri : C. Ghiță — Brașov (I. Rusen — Fetești) Stadionul „1 Mai".**

Palmares în campionat : 23 8 6 9 29—39.

ÎN TUR : **Rapid — Farul 2—2 (0—1).** (Au marcat : Badea, Caraman, Petreanu și Codreanu). Joc de mare dramatism în care oaspeții au condus pînă la jumătatea reprizei secunde cu 2—0. Constănțenii au crezut prea devreme în victorie și în final au fost egalați, fiind chiar la un pas de înfrîngere.

### ● F.C. ARGEȘ Pitești — PETROLUL Ploiești

**Arbitri : O. Comșa — Craiova (St. Mataizer — Craiova) Stadionul „1 Mai".**

Palmares în campionat : 17 4 4 9 16—22.

ÎN TUR : **Petrolul — F.C. Argeș 2—0 (2—0).** (Au marcat : Dincuță și Ciucu). Oaspeții s-au mobilizat în apărare aruncînd din cînd în cînd în atac jucători cu șut puternic (Iancu, Prepurgel, Roșu) dar tentativele lor au fost stopate de apărarea unei echipe care a simțit în spate vîntul prielnic al succesului.

Meciul se joacă azi 23 iunie.

### ● DINAMO București — STEAGUL ROȘU Brașov

**Arbitri : C. Nițescu — Sibiu (A. Pilosian — Constanța) Stadionul „Dinamo".**

Palmares în campionat : 25 11 4 10 40—33

ÎN TUR : **Steagul roșu — Dinamo 0—0.** Meci de bună factură tehnică, disputat și spectaculos. Brașovenii în special în prima parte, au atacat mai insistent, și-au creat numeroase situații de gol, pe care pripeala și imprecizia înaintașilor le-au risipit.

### ● C.F.R. Cluj — U.T. Arad

**Arbitri : Gh. Limona — București (I. Erdeș — Oradea) Stadionul Municipal.**

Palmares în campionat : 7 2 1 4 3—16.

ÎN TUR : U.T.A. — C.F.R. Cluj 3—0 (2—0). (Au marcat : Broșovschi — 2 și Petescu). Arădenii au controlat meciul de la un capăt la altul, construind atacuri în valuri, multe dintre ele ratate incredibil de la cîțiva pași. Clujenii au meritul de a fi abordat deschis jocul.

### ● C.F.R. Timișoara — STEAUA București

**Arbitri : I. Cîmpeanu — Cluj (I. Haidu — Caransebeș) Stadionul C.F.R.**

Palmares în campionat : 19 6 3 10 30—47.

ÎN TUR : **Steaua — C.F.R. Timișoara 4—0 (2—0).** (Au marcat : Tătaru — 3 și Iordănescu). Militarii au încercat chiar din primele minute să împiedice orice sclipire a „lanternei". Cavaleria ușoară a Stelei a dansat pur și simplu printr-o apărare în care numai Corec a opus rezistență.

# DINAMO BUCUREŞTI NU MAI POATE PIERDE TITLUL DE CAMPIOANĂ A ŢĂRII...

● ETAPA A 29-a ● ETAPA A 29-a ● ETAPA A 29-a ●

## ...DECÎT DACĂ CEDEAZĂ DUMINICĂ CU 6-0 IAR RAPID CÎŞTIGĂ LA CONSTANŢA CU ACELAŞI SCOR!

Deosebit de animată această a 29-a etapă a celui de al 53-lea campionat al ţării, în care o echipă ce părea epuizată, Sport Club Bacău, răstoarnă cele mai optimiste calcule ale giuleştenilor şi aduce titlul de campion lui Dinamo Bucureşti; neobişnuită prin cele 12 goluri administrate de U.T.A. şi Steaua, cu atacanţi aflaţi, parcă, la început de campionat, în plină forţă; plină de neprevăzut prin acel 3—3 de la Craiova, care a mai dat Progresului un dram de speranţă; în sfîrşit, grăitoare prin această tenacitate — care demonstrează, înainte de toate, o bună pregătire — a feroviarilor din Timişoara!

De aceea aplaudăm acest final de campionat, atît de palpitant pentru cei... „de pe margine", dar extenuant pentru suporterii celor două echipe care au concurat la şefia clasamentului, în ciuda părerilor pesimiste ale altor confraţi; în fond, trebuie să-i înţelegem şi pe fotbalişti, sînt şi ei oameni, au şi ei bucuriile şi amărăciunile lor, obosesc şi ei. Şi nu se poate spune că nu oboseala a fost cauza acestei amînări, de la etapă la etapă, a tranşării duelului pentru şefie.

Startul în această epuizantă cursă de urmărire Dinamo-Rapid s-a dat după prima etapă a returului, cînd Dinamo a luat un punct la Bacău, iar Rapid a cucerit două în faţa lui „U" Cluj. La un moment dat, giuleştenii se distanţaseră ei la două puncte (după duminica aceea în care Dinamo a pierdut pe malul mării), sînt egalaţi şi pierd apoi zestrea la Cluj, în faţa echipei feroviare de pe malurile Someşului. Era etapa a 25-a. Şi cînd se credea că Dinamo va galopa victorioasă spre potou, a intervenit — vă reamintim — clacajul din meciul cu Petrolul (2—2), rezultat, după părerea noastră, influenţat de transmisia televizată a meciului celor două echipe feroviare. Şi de aci începe, dacă vreţi, adevărata frumuseţe a acestui campionat, **lupta pentru titlu** — celelalte „lupte" mai mici fiind complet eclipsate de această dispută: pierde Rapid, acasă, la Steagul roşu? Îi răspunde la fel, Dinamo, de pe malurile Jiului! Etapă de etapă refrenul se repetă, doar personajele fiind schimbate: pierde Dinamo acasă cu „U" Craiova? Nici Rapid nu se lasă mai prejos şi este învinsă la Piteşti de F.C. Argeş! Etc., etc.

De la etapa a 29-a se aştepta deznodămîntul. El a venit însă în modul cel mai neaşteptat cu putinţă: mai întîi, sub privirile rapidiştilor aflaţi în faţa televizorului (rolurile s-au schimbat), Dinamo a pierdut un punct la Cluj, în faţa lui „U" şi „plăieşii" au intrat în vestiare văzînd Rapidul urcat pe primul loc. Dar radioul le-a adus dinamoviştilor vestea cea mare şi, totodată, datorită implicaţiilor ei în clasament, **surpriza campionatului: Rapid învinsă de Sport Club Bacău în chiar fieful său, la primul meci susţinut în acest campionat pe terenul din Giuleşti!** Deci, avînd şi avantajul net al golaverajului, Dinamo Bucureşti este de pe acum campioană, în ciuda calculelor pur teoretice — care se pot face şi pot da cîştig de cauză Rapidului. Ar fi vorba de o înfrîngere a lui Dinamo cu 6—0 la Bucureşti şi o victorie cu acelaşi scor a lui Rapid la Constanţa!

Dacă lupta pentru titlu o socotim practic încheiată, convulsiile clasamentului nu au luat sfîrşit: nu mai puţin de cinci echipe, ba chiar şase, au şanse la mult rîvnitul loc trei, cel care asigură participarea într-o competiţie europeană importantă, cum este „Cupa U.E.F.A.". Cele mai mari posibilităţi de a-l ocupa le are Steaua. Dar, cine ştie?, Poate că U.T.A., poate că Steagul roşu sau „U" Craiova, ori chiar Petrolul şi Farul îşi vor valorifica şansele teoretice de reuşită.

Nu putem încheia aceste rînduri prilejuite de penultima etapă fără a aminti de C.F.R. Timişoara, care şi-a dat mîna cu cealaltă reprezentantă a oraşului de pe Bega, Politehnica, în Divizia B. Feroviarii, conduşi de un antrenor fără astîmpăr, au terminat campionatul cu fruntea sus, obţinînd rezultate care în prima parte a întrecerii păreau de domeniul fanteziei. Deci, bravo C.F.R., bravo Macri! Neobişnuită această felicitare adresată unei echipe care retrogradează. Ea este însă pe de-a întregul meritată. Şi, iată, Progresul! Şanse minime de supravieţuire pentru această talentată echipă, condusă de antrenorii Petre Moldoveanu şi Liviu Colceriu, alcătuită — pentru prima dată în istoria destul de îndelungată a acestui club — din jucători crescuţi pe frumoasa bază sportivă din str. dr. Staicovici. Soarta este dură cîte odată cu astfel de echipe tinere, avîntate, talentate, dar fără experienţă.

Şansele Progresului ţin de U.T.A., de C.F.R. Cluj, de „U" Cluj... Dacă ele vor fi potrivnice, să sperăm că — cel puţin — mănunchiul de talente existent aici nu se va împrăştia în anul de purgatoriu din Divizia B. Ar fi păcat, s-ar pierde o echipă care promite...

Mircea TUDORAN

BUCUREŞTI. Era greu de prevăzut că, după o repriză încheiată cu un scor alb, atacanţii militarilor bucureşteni se vor dezlănţui, marcînd şase goluri în poarta lui Mărculescu. Iată-l, în clişeul alăturat, pe mijlocaşul Vigu reluînd, cu capul, peste poarta feroviştilor clujeni. Mare ocazie ratată.

Foto: S. BAKCI

## „STAGIUNEA BRAŞOVEANĂ" S-A ÎNCHEIAT ÎN APLAUZE

*Apropiata despărţire a lui* Valentin Stănescu *de echipa braşoveană a marcat sensibil meciul de duminică al Steagului roşu cu Politehnica Iaşi.*

*Evident, într-un sens pozitiv, pe care l-am remarcat în primul rînd în efortul „stegarilor" de a obţine victoria în acest* ultim meci jucat de ei acasă *sub bagheta lui „Tinel" şi apoi în străduinţele lor de a oferi — în acelaşi timp — şi un* spectacol de calitate *atît publicului cît şi... antrenorului de care se despart cu cele mai bune sentimente.*

*Jucătorii braşoveni au făcut, într-adevăr, un meci din cele mai bune:* Adamache *(destul de solicitat) a intervenit sobru şi sigur, linia de fund n-a fost niciodată decisiv depăşită (deşi a avut mult de furcă cu unul din cele mai productive atacuri din Divizia A, un atac care dă 3 oameni „echipei campionatului"), oamenii de la mijlocul terenului au constituit piloni solizi pentru „unsprezecele" braşovean, iar în atac fantezia şi intuiţia lui* Dumitriu II, *incisivitatea lui* Györfi *şi evoluţia bună a lui* Florescu *(un jucător a cărui personalitate începe să se contureze) au dat multă culoare jocului.*

*Dar, poate n-am fi fost azi în situaţia de a afirma că la Braşov am văzut* unul din cele mai frumoase meciuri ale acestui retur, *dacă ziua excelentă şi ambiţia „stegarilor" nu s-ar fi coroborat cu o la fel de* remarcabilă replică *ieşeană. Jocul rapid, aerisit, ofensiv al studenţilor a concurat şi el la reuşita unui spectacol fotbalistic care i-a ţinut pe spectatori parcă „ţintuiţi" în tribune, ignorînd o ploaie de o rară violenţă. Robinsonadele „portarului care vine" (l-am numit pe* Iordache), *neobositul „înainte-înapoi" al mijlocaşilor* Mărdărescu II *şi* Simionaş *(ambii cu execuţii de mare acurateţă), verva de joc şi forţa de şut a lui* Moldoveanu, *care — reintrat cu forţe proaspete în echipă — a luptat să-şi valorifice atu-urile de golgeter, iată numai cîteva din replicile de efect care au punctat rolul Politehnicii în piesa de închidere a stagiunii braşovene.*

Radu URZICEANU

## NICI PRIN ACŢIUNI INDIVIDUALE, NICI PRIN APĂRARE!

*La un scor de 6—0 fără îndoială că sînt inutile comentariile. Superioritatea Stelei a fost prea evidentă, deşi tîrziu exprimată şi — mai ales — concretizată într-o cantitate de goluri care le-a satisfăcut bucureştenilor dorinţa de revanşă pentru acel 0—5 din toamnă. Dacă mai adăugăm şi amănuntul că nivelul partidei a fost scăzut, orice revenire devine şi mai de prisos.*

*Totuşi, vom nota pe marginea acestei întîlniri două observaţii, cîte una pentru fiecare echipă.*

*1. Steaua n-a reuşit să-şi fructifice mai devreme superioritatea teritorială, evidentă, din cauza modului greşit în care a încercat să rezolve toate atacurile la poarta lui* Mărculescu. *Fiecare înaintaş a căutat să soluţioneze* SINGUR, *prin conducerea excesivă a mingii (Tătaru), prin driblinguri fără sfîrşit (Iordănescu, Pantea, Dumitriu III), în dauna jocului combinativ, singurul mijloc de a străpunge un zid defensiv dur şi obstrucţionist. La aceasta s-au mai adăugat tendinţa de joc lateral şi neatenţia (Vigu, Naom) în pase (multe mingi au ajuns la adversari). Aşa şi-au risipit forţele timp de 55 de minute. Cînd au înţeles, în fine, că* NUMAI COMBINÎND *pot dezorganiza apărarea fermă a clujenilor, bucureştenii — şi în primul rînd Iordănescu şi Tătaru (care pînă atunci nu-şi pasaseră de parcă erau adversari) — au făcut şah mat pe C.F.R. printr-un joc pe măsura posibilităţilor.*

*2. C.F.R. Cluj a venit la Bucureşti să se apere şi să „ciupească" un punct. S-a văzut clar după cum s-au aranjat clujenii pe teren şi după cum au jucat din primul minut. Aproape că şi-au dedicat toate resursele acestui scop, deşi puteau să observe că adversarul nu merge în atac, iar în apărare este penetrabil. Au fost cîteva faze în care puteau înscrie (min. 38—43). Dar, credem că trebuiau să atace mai curajos. N-au sesizat însă sau n-au avut acea elasticitate tactică ce permite schimbarea pe loc a manierei de joc şi în loc de un rezultat onorabil s-au ales cu o stasnică porţie de goluri, care — de fapt — nu reprezintă diferenţa de valoare şi nici resursele reale ale feroviarilor clujeni, ci numai o tactică de multe ori dovedită falimentară, cu atît mai mult atunci cînd jucătorii nu ştiu şi n-o pot aplica.*

*În concluzie, e greu, foarte greu să cîştigi un meci prin acţiuni individuale şi prin apărare strictă.*

Petre GAŢU

## Însemnări de reporter

## ECHIPA CAMPIONATULUI — înaintea ultimei etape

Etapa aceasta n-a adus modificări spectaculoase echipei campionatului, dar a avut darul de a prefigura pe numeroşi dintre titularii finali: portarul **Ghiţă** (12 puncte avans faţă de Adamache), fundaşul central **Ianul** (cel mai mare „total" al campionatului), fundaşul **Mocanu**, cei doi mijlocaşi (**Radu Nunweiller** şi **Vigu**) ca şi întreaga linie de atac.

Ultima etapă a Diviziei A rămîne să dea verdictul în primul rînd pentru posturile de fundaş dreapta (duel **Pigulea-Gruber**) şi un post de fundaş central (**Vlad** a pierdut locul în favoarea lui **Antonescu**, dar constănţeanul are doar un punct avans). Alte modificări sînt greu de presupus şi ele se pot produce, în mod normal, numai în cazul cînd vreunul din titularii actuali nu va juca duminică.

Dar iată configuraţia actuală:

GHIŢĂ (230)

PIGULEA (213) — ANTONESCU (222) — IANUL (231) — MOCANU (216)

R. NUNWEILLER (220) — VIGU (213)

INCZE (202) — CUPERMAN (213) — LUPULESCU (206) — GYÖRFI (211)

## SĂ FIE EL SUCCESORUL LUI IVANSUC?

Nu spunem o noutate, probabil, afirmînd că nici acum la *Cluj*, nu s-a potolit acea „slăbiciune" pentru *Ivansuc*, copilul teribil de odinioară de la „U", jucătorul înzestrat cu una dintre cele mai pure tehnici din cîte am văzut la fotbaliştii noştri. Mai ales la cîte un eşec al studenţilor, un oftat şi un „...*Eeehh Zoli, ce ar fi făcut Zoli din mingea asta!*"... îţi demonstrează că tribunele nu l-au uitat pe medicul, de astăzi pe *Zoltan Ivansuc*. Inimile care bat pentru „U" caută un succesor al lui *Zoli*...

Sezoanele trecute nu l-au prea scos la iveală, deşi el se afla aici, între *Anca, Pexa, Solomon* şi *Cimpeanu*, pe *BARBU* acest tip de înaintaş romantic, refractar la legile marcajului, ciudat în toată mişcarea lui pe teren. Un mînz zvăpăiat şi greu de strunit care s-a văzut chiar, la un moment dat, în afara echipei, rătăcind pe străzile *Clujului*. Poate că dacă l-ai fi întrebat atunci pe *Barbu* ce crede că mai poate face, ar fi ridicat din umeri. Din fericire alunecarea s-a oprit. *Barbu* a reintrat în lotul studenţilor. A început să schimbe tricourile decolorate ale echipei de rezerve cu cele noi ale echipei întîi. Dispariţia „în bloc" a perechii de atacanţi centrali *(Oprea—Mustăţea)* a limpezit şi orizontul pentru acest adeseori aşa de neînţeles jucător.

*Barbu* luptă acum, căutînd urmele paşilor lui *Ivansuc*. Nostalgicii îl şi revăd pe *Zoli* în nonşalanţa cu care el controlează balonul, în fenta pe care o stăpîneşte fără cusur, în chiar gestul acela de mahalagioaică supărată, cu mîinile în şold, în care îl afli cînd mingea n-o mai are la picior. Să fie el, *Iavnsuc II* proprietarul tricoului nr. 9 de la alb-negri? Pentru răspuns adresaţi-vă acum şi în viitor, acestui dotat fotbalist clujean pe nume *Barbu*...

Eftimie IONESCU

## CE SE ÎNTÎMPLĂ CU RAPID?

**Iată marele semn de întrebare care pluteşte cu insistenţă dincolo de Podul Grand, acolo, în tabăra echipei giuleştene, aspirantă PÎNĂ IERI la cununa de lauri, AZI în postura de a coborî cîteva trepte în clasament, în eventualitatea unei noi înfrîngeri duminică la Constanţa. Rapid, echipa care n-a vrut să se dezmintă în acest final de campionat, a fost îngenuncheată de o formaţie care, dacă ne amintim bine, în aproape trei sezoane nu a mai cîştigat un meci în deplasare. Incontestabil, meritele băcăuanilor rămîn neclintite. În primul rînd, pentru că ei şi-au apărat cu străşnicie şansele, au făcut tot ceea ce a fost posibil pentru a nu primi gol. În al doilea rînd, cînd li s-a ivit ocazia, facilitată şi de greşeala lui Lupescu şi Răducanu, au apăsat pe accelerator şi au realizat imposibilul, acel imposibil refuzat categoric de antecedente.**

**Ar fi inutil să repetăm lucruri arhicunoscute pentru spectatorii prezenţi în potcoava Giuleştilor, să derulăm acum oarba goană după victorie a „alb-vişiniilor", marile lor ocazii de gol, opoziţia bravului Ghiţă etc., etc.**

**Că Rapidul rămîne, fără tăgadă, echipa de mare capriciu a fotbalului nostru este cu totul o altă chestiune. Mai grav şi de neînţeles ni se pare ideea cel mai mult vehiculată, după şi înainte de meci, referitoare la inospitalitatea propriului teren de joc, prin dimensiunile lui mai mici. Pe loc ne-am amintit de punctele pierdute în acest retur de feroviari pe stadionul Republicii. Ce lucru straniu! Să fii proprietar al unei frumoase baze sportive şi totuşi să dai vina pe acest imens avantaj...**

**Care să fie atunci motivele bruştei alunecări în mediocritate a unei formaţii fruntaşe în fotbalul nostru, formaţie care are un careu de internaţionali valoroşi? Eşecul de duminică nu poate fi considerat un simplu accident, inerent uneori în viaţa fiecărei echipe. Nu. El marchează o accentuată criză pe care Rapidul o traversează de cîtăva vreme. Evoluţiile anterioare pledează cu argumente. Iată-le, luate prin comparaţie cu evoluţiile ultimei clasate a campionatului — C.F.R. Timişoara: din totalul celor 10 puncte puse în joc, în ultimele cinci etape Rapid a cîştigat unul singur, a marcat trei goluri şi a încasat şapte, în timp ce modesta formaţie de pe malurile Begăi a realizat şase puncte, a marcat 10 goluri şi a primit şase.**

**Este de prisos de a însoţi exemplele citate de vreun comentariu. Orice am spune şi orice am face, nu putem să coborîm valoarea intrinsecă a jucătorilor bucureşteni la nivelul unei viitoare divizionare B. Aşa că...**

**După meci i-am văzut pe jucători, epuizaţi fizic şi nervos, cum se strecurau stînjeniţi printre spectatori. Antrenorului Bărbulescu parcă îi mai albiseră cîteva şuviţe de păr. Secundul său, Cristescu, fuma ţigară după ţigară. Din priviri i-am înţeles că nu era nici locul, nici momentul de discuţii. Poate că şi unii şi alţii aveau motive de explicaţii. Poate că pe undeva, în afara circumstanţelor de rigoare, există şi alte aspecte negative, în intimitatea formaţiei, demne de a fi analizate cu sinceritate şi principialitate.**

Ce se întîmplă cu Rapid?

Stelian TRANDAFIRESCU

**CLASAMENTUL GOLGETERILOR**

**15 goluri: TĂTARU (Steaua) — 2 din 11 m**

**13 goluri: FRĂŢILĂ (F.C. Argeş)**

**12 goluri: OBLEMENCO („U" Craiova) — 1 din 11 m, DUMITRACHE (Dinamo) — 5 din 11 m, MOLDOVEANU (Politehnica), IORDĂNESCU (Steaua), ADAM („U" Cluj) — 2 din 11 m.**

**10 goluri: Neagu (Rapid) — 1 din 11 m**

**9 goluri: Cuperman (Politehnica) — 1 din 11 m**

**8 goluri: Dincuţă (Petrolul), Tufan (Farul), Broşovschi (U.T.A.), Radu (F.C. Argeş), Sălceanu (Dinamo), I. Constantin (Jiul)**

**7 goluri: Năstase (Progresul), Caraman, Ologu (Farul), Domide, Axente (U.T.A.), O. Ionescu (C.F.R. Cluj), Doru Popescu (Dinamo), Libardi (Jiul)**

**6 goluri: D. Ene, Rugiubei, Pană (Sport Club), S. Bretan, Soo (C.F.R. Cluj), Bojin (C.F.R. Timişoara), Lupulescu (Politehnica), Codreanu (Rapid), Anca („U" Cluj).**

## FINAL NEDORIT

*Cam de vreo cinci etape, Farul „înoată". Şi înoată lin, într-un stil demodat, doar-doar s-o consuma mai repede şi ultima etapă. După victoria la limită cu Politehnica Iaşi pe teren propriu au urmat* trei eşecuri consecutive dintre care unul cel cu U.T.A., chiar la Constanţa.

*Duminică la Petroşani în meciul cu Jiul, aceleaşi carenţe: apărare nesigură, atac într-un picior (Tufan şi Badea sînt departe de valoarea lor), linie mediană vlăguită. Oare aceasta să fie valoarea echipei antrenată de Robert Cosmoc? Credem că nu. Mai ales că pînă nu de mult constănţenii au avut în permanenţă — prin evoluţii de calitate — un rol hotărîtor în configuraţia clasamentului. Care să fie cauzele situaţiei actuale? Din capul locului se observă, la toţi jucătorii,* o stare evidentă de blazare şi plictiseală, comoditatea lor în teren ducînd implicit la cedarea iniţiativei adversarului. *Concomitent şi-a făcut loc şi o stare* excesivă de nervozitate care a ajuns să ducă la apostrofări şi insulte reciproce, de cele mai multe ori „ţapi ispăşitori", fiind găsiţi jucătorii cei mai tineri.

*Campionatul îşi mai are de disputat un ultim act şi jucătorii vor intra într-o binemeritată vacanţă. Dar, constănţenii se pare că şi-au permis să profite de ea mai de vreme, înşelînd aşteptările celor care le acordau mari şanse la obţinerea dreptului de participare la una din competiţiile europene. Atît* condiţiile materiale cît şi valoarea efectivului de jucători sînt dintre cele mai ridicate. *Randamentul pe care aceştia din urmă l-au dat în ultima vreme a fost însă invers proporţional cu posibilităţile lor, cu pregătirea care li s-a asigurat şi cu speranţele puse în ei. E mult prea puţin pentru un oraş la stadionul căruia vin mii de iubitori ai Farului.*

Gheorghe NERTEA

**CLASAMENTUL CAMPIONATULUI DE TINERET-REZERVE**

| | | | | | | |
|---|---|---|---|---|---|---|
| 1. „U" Cluj | 29 | 20 | 3 | 6 | 51—24 | 43 |
| 2. Petrolul | 29 | 19 | 4 | 6 | 54—26 | 42 |
| 3. Steaua | 29 | 18 | 6 | 5 | 51—29 | 42 |
| 4. Sport Club | 29 | 15 | 6 | 8 | 49—25 | 36 |
| 5. Dinamo | 29 | 12 | 9 | 8 | 34—20 | 33 |
| 6. F. C. Argeş | 29 | 14 | 2 | 13 | 42—35 | 30 |
| 7. Rapid | 29 | 12 | 6 | 11 | 38—36 | 30 |
| 8. „U" Craiova | 29 | 8 | 13 | 8 | 34—30 | 29 |
| 9. Politehnica | 28 | 13 | 3 | 12 | 34—35 | 29 |
| 10. Progresul | 29 | 8 | 9 | 12 | 35—36 | 25 |
| 11. C.F.R. Timiş. | 29 | 9 | 6 | 14 | 27—38 | 24 |
| 12. St. roşu | 29 | 9 | 5 | 15 | 36—51 | 23 |
| 13. C.F.R. Cluj | 29 | 7 | 7 | 15 | 25—47 | 21 |
| 14. Jiul | 29 | 9 | 3 | 17 | 23—48 | 21 |
| 15. U.T.A. | 28 | 5 | 9 | 14 | 27—48 | 19 |
| 16. Farul | 29 | 6 | 3 | 20 | 21—53 | 15 |

BUCUREŞTI. Ofensiva rapidiştilor (în atac Lupescu, nr. 3) s-a lovit duminică de ...zidul jucătorilor băcăuani (în echipament alb) care au avut în Ghiţă un portar de nota 10!

Foto: VIRGIL ONESA

## LE-A MAI RĂMAS DOAR... „DACĂ"...

Greoi, autobuzul Progresului se urneşte din loc.

Tăcut, Petre Moldoveanu, se ghemuise într-un colţ, Tănăsescu îşi masa ochiul la care fusese lovit, Dudu Georgescu îşi lăsase fruntea pe spătarul scaunului din faţă, Zamfir se „ascunsese" în fundul autobuzului, Năstase număra... bornele kilometrice.

**— Mi-e sete!** spune Beldeanu, rupînd liniştea mormîntală din maşină.

**— Oprim undeva şi-o să-ţi potoleşti setea!** îi confirmă Liviu Colceriu.

Între Slatina şi Piteşti, într-un bufet slab iluminat, Beldeanu, Dudu Georgescu, Tănăsescu, Matei şi ceilalţi dau gata cîteva sticle de suc şi „Borsec".

— Care-i Năstase? îl întreabă pe Gherghel un tînăr de vreo 18—20 de ani.

**— Cel înalt, cu cămaşa în pică-ţele...**

**— Mi-a plăcut teribil golul pe care l-a marcat la Ploieşti...**

În apropiere de Piteşti, cîţiva dintre jucători prind glas. Cel mai revoltat este Viorel Popescu.

**— Zamfir a greşit nepermis la golurile doi şi trei!...**

**— Mîndoiu şi Dudu Georgescu au ezitat, Viorel Popescu l-a lăsat mereu liber pe Bălan!** ni se destăinuie Zamfir.

**— Rareori mijlocaşii ne-au venit în ajutor!** căuta o scuză Dudu Georgescu.

**— Şi eu şi Năstase şi Kassai şi Tănăsescu am ratat ocazii mari cît roata carului. Nu numai Zamfir e vinovat!** pune punctul pe i Raksi, unul dintre cei mai buni jucători ai Progresului în partida de la Craiova. **Ne urmăreşte şi ghinionul. În tot returul s-a ţinut scai de noi. La Bucureşti cu U.T.A., Rapid, Farul şi Jiul, la Timişoara, azi la Craiova...**

**— Ce-ar fi ca tocmai în ultima etapă să ne surîdă şi nouă norocul?** se întreabă într-o doară Beldeanu.

**— Dacă U.T.A. cîştigă partida cu C.F.R. şi dacă noi învingem pe „U"...**

„Dacă". Atît. Singura variantă posibilă pentru salvarea celei mai tinere echipe din campionatul nostru. Dar ce nu-i posibil în fotbal? Şi în definitiv de ce n-ar crede aceşti tineri simpatici şi talentaţi pînă la sfîrşit în şansele lor?

Laurenţiu DUMITRESCU

## FĂRĂ CUNUNĂ DAR CU FRUNTEA SUS

**Prin proporţia sa, scorul de 6—1 poate spune mult despre strălucirea învingătorilor, despre o slăbiciune cronică a învinşilor, poate însemna şi dezinteresul uşor de desluşit, ale uneia dintre combatante. Ipoteza din urmă nu are, evident, nici un punct de sprijin şi umilirea F. C. Argeşului va trebui s-o căutăm în decalajul valoric existent la un moment dat. Poate şi hazardul a colaborat întrucîtva cu campiona „en titre", atunci cînd la scor egal Dobrescu şi Radu au ratat ocazii clare, dar procentul de şansă şi-a găsit o limită la sfîrşitul primelor 45 de minute, căci după pauză, superioritatea U.T.A.-ei a devenit un fenomen limpede ca lumina zilei. Un public pedant, martor la realizări vechi şi noi ale fotbalului arădean, a asistat la o jumătate de meci de mare spectacol şi eficacitate. U.T.A., dezonorată în turul campionatului la Piteşti (scor 1—4), a pus stăpînire pe minge şi pe spaţiul de joc, şi-a adunat toate forţele, şi-a risipit cu folos toată priceperea, a respins prompt şi precis atacul adversarului, a manevrat suveran la mijlocul terenului (o zonă în care piteştenii au avut jucători cu replică palidă) a combinat rapid şi derutant în ofensivă pentru a finaliza apoi, fără ezitare, cu adresa şi forţa unui atac omogen şi în mare dispoziţie de joc. Domide a fost (iarăşi) călăuza echipei, dispecerul ei clarvăzător şi subtil.**

**Supus unui asemenea „tratament", F. C. Argeş n-a găsit un antidot corespunzător. Echipa s-a retras treptat, s-a strîns în preajma propriului careu, ca în faţa unei nenorociri implacabile. Rarele crize de orgoliu ale oaspeţilor s-au convertit în cîteva contraatacuri fără substanţă, care n-au putut răsturna un raport net defavorabil. Un presing continuu şi ferm ar fi putut îngrădi, desigur, verva campioanei. Dar ceea ce nu a reuşit C.F.R. Timişoara sau S. C. Bacău (învinse cu 6—0 la Arad) nu a putut realiza nici F. C. Argeş. Şi U.T.A. rămîne fără cunună de lauri, dar nu şi fără prestigiu.**

Ion CUPEN

## CA ÎN FINALA DE PE WEMBLEY

Comparaţia nu se referă la rezultat şi cu atît mai puţin la factura jocului. La Ploieşti însă, faza din ultimul minut al primei reprize, din partida Petrolul — C.F.R. Timişoara a reamintit, celor prezenţi în tribune, de golul englezilor înscris în prelungirile finalei campionatului mondial, ediţia 1966, cînd arbitrul elveţian Dienst, la semnalizarea tuşierului Bahramov, a validat un gol şi astăzi contestat, în ciuda anilor care s-au scurs.

A fost sau nu gol, şutul lui Ciupitu din min. 45? Aproape 16 000 de ochi „au văzut", în acelaşi timp, mingea intrînd şi ieşind din plasa porţii lui Gaboraş. Şi totuşi... Arbitrul de tuşe Alex. Văduvescu, în rolul lui Bahramov, prezent pe fază, ca şi „centralul" Dinulescu, mai aproape de locul desfăşurării acţiunii decît Dienst odinioară în jocul de pe Wembley, afirmă la unison şi răspicat: **„La centrarea lui Grozea, mingea reluată spre poartă de Ciupitu a întîlnit muchea inferioară a barei transversale şi a revenit în teren. Lovitura a fost însă atît de puternică, încît vibraţia produsă a făcut să mişte plasa dînd, mai ales la distanţă, impresia golului".** Evident, în aceste condiţii, jocul a continuat, valul de proteste ale publicului, departe de a fi influenţat decizia luată, reuşind în schimb să creeze o atmosferă exagerat de încordată, care a ameninţat pe alocuri spiritul de sportivitate.

Că n-a fost într-adevăr gol, s-au convins, treptat, apoi, şi cei mai mulţi dintre spectatorii ploieşteni care, pînă la urmă, au recunoscut justeţea unei hotărîri ce avea să împiedice în final vicierea rezultatului.

Mihai IONESCU

# START ÎN CAMPIONATUL REPUBLICAN AL ȘCOLILOR PROFESIONALE

Turneul final al ediției 1970—1971, a început duminică pe terenurile anexă din parcul sportiv „23 August". 15 formații s-au prezentat la întrecere după o competiție îndelungată care a triat valoric și succesiv echipele în fazele pe minister și pe zonă. Ediția, actuală prevede o programare mai judicioasă a întrecerilor, prin imprumutarea, pentru cele patru cîștigătoare de serii, a formulei „sistem eliminatoriu". Tot spre deosebire de anii trecuți, partida finală care va desemna campioana republicană, va fi găzduită de terenul central 23 August, ceea ce ni se pare o „concesie" absolut meritată pentru o competiție de asemenea amploare.

Iată rezultatele care au desemnat capii de serie cu drept de joc pentru locurile 1—4 :

● **SERIA I :** Șc. prof. comercială Constanța — Șc. prof. UMMR Cluj 0—3 (0—1), au marcat : **Moldovan** și **Bukkoș** (2) ; Gr. șc. UCECOM Galați — Gr. șc. construcții Sibiu 5—0 (0—0), au marcat : **Ouatu** (2), **Drogeanu, Ionescu** și **Datu** ; Școala prof. UMMR Cluj — Gr. șc. construcții Sibiu 3—2 (1—1), au marcat : **Mureșan** (3) și **Sirbu** (2) ; Șc. prof. comercială Constanța — Gr. șc. UCECOM Galați 2—4 (0—2), au marcat : **Ouatu** (2), **Radu, Drogeanu, Ionescu** și **Gădean** ; Gr. șc. UCECOM Galați — Șc. prof. UMMR Cluj 1—0 (0—0), a marcat : **Radu** ; Gr. șc. construcții Sibiu — Șc. prof. comercială Constanța 1—3 (0—1), au marcat : **Gădean, Ionescu, Tripa** — autogol și **Tache.**

**CÎȘTIGĂTOARE DE SERIE — Grupul școlar UCECOM Galați.**

● **SERIA A II-a :** Gr. șc. prof. mecanici agricoli Aiud — Gr. șc. petrol Pitești 0—3 (prin descalificare) ; Gr. șc. ind. lemnului Suceava — Gr. M.I.U. București 2—0 (1—0), au marcat : **Moroșan** și **Saveliu** ; Gr. șc. petrol Pitești — Gr. șc. M.I.U. București 2—2 (1—1), au marcat : **Bănuță, Oprea, Luca** și **Ionescu** ; Șc. prof. mecanici Aiud — Gr. șc. ind. lemnului Suceava 0—3 ; Gr. șc. ind. lemnului Suceava — Gr. șc. petrol Pitești 3—2 (2—1), au marcat : **Moroșan** (2), **Căciularu** și **Similea** ; Gr. șc. M.I.U. București — Șc. prof. mecanici Aiud 2—2 (2—0), au marcat : **Becheru, Marin, Gilyen, Munteanu.**

**CÎȘTIGĂTOARE DE SERIE — Grupul școlar industria lemnului Suceava.**

● **SERIA A III-a :** Gr. șc. CENTROCOOP Constanța — Gr. șc. energetic Galați 3—1 (1—1), au marcat : **Cordoș, Alexandru** (2) și **Kiavioglu** ; Gr. șc. combinat siderurgic Galați — Gr. șc. materiale de construcții Tg. Jiu 1—1 (0—0), au marcat : **Mușat** și **Perceа** ; Gr. șc. energetic Galați — Gr. șc. materiale de construcții Tg. Jiu 2—0 (1—0) au marcat : **Enache** și **Ciocan** ; Gr. șc. CENTROCOOP Constanța — Gr. șc. combinat siderurgic Galați 1—0 (1—0), a marcat : **Nicolescu** ; Gr. șc. combinat siderurgic Galați — Gr. șc. energetic Galați 3—2 (1—1), au marcat : **Stoleru** (3) și **Enache** (2) ; Gr. șc. materiale de construcții Tg. Jiu — Gr. șc. CENTROCOOP Constanța 1—1 (1—1), au marcat : **Ispar** și **Capră.**

**CÎȘTIGĂTOARE DE SERIE : Grupul școlar CENTROCOOP Constanța.**

● **SERIA A IV-A :** Șc. prof. Nicolina Iași — Gr. șc. chimie Pitești 6—0 (3—0), au marcat : **Ciobanu** (3), **Mihăilă, Bărbulescu** și **Sofian** ; Gr. șc. al Consiliului popular Arad — Șc. prof. Nicolina Iași 0—2 (0—0), au marcat : **Andreescu** și **Perjeriu** ; Gr. șc. chimie Pitești — Gr. șc. al Consiliului popular Arad 2—1 (0—1), au marcat : **Andreescu, Dragomir** și **Tătar.**

**CÎȘTIGĂTOARE DE SERIE : Școala profesională Nicolina Iași.**

Joi 24 iunie se vor întîlni cîștigătoarele seriilor I cu IV și II cu III pentru ca vineri învingătoarele și învinsele să joace între ele pentru stabilirea primelor patru locuri.

## STEAUA, CAMPIOANĂ A CAPITALEI LA COPII

**In finala din acest an a campionatului de copii al Capitalei — grupa 1955 — s-au întîlnit echipele cluburilor bucureștene, STEAUA și DINAMO, care la capătul unei întreceri dîrz disputate și-au dominat adversarii prin valoarea individuală și de ansamblu a jucătorilor, cît și prin pregătirea superioară care le-au permis să practice un fotbal de bună calitate.**

**Meciul celor două finaliste, încheiat după 60 de minute de joc la egalitate (1—1), a avut totuși un cîștigător, după transformarea a cîte cinci lovituri de la 11 m. Acesta a fost formația Steaua (antrenor maestrul emerit al sportului Ion Voinescu) prezentă în fotografia noastră, după cucerirea titlului de campioană a Capitalei.**

## CAMPIONATUL JUNIORILOR ȘI ȘCOLARILOR

# PETROLUL PLOIEȘTI ȘI ȘCOALA SPORTIVĂ SIBIU ÎN FINALĂ

Duminică dimineața la Brașov, s-au disputat jocurile semifinale ale campionatului național al juniorilor și școlarilor. Un cuplaj reușit în care evoluția celor patru formații, angajate direct în lupta pentru cucerirea titlului de campioană, a prilejuit un spectacol plăcut, bogat în acțiuni de fotbal veritabil și execuții tehnice, trădînd marile disponibilități ale generației de jucători care bat astăzi la poarta afirmării sportive.

Ca nivel general, partida dintre **PETROLUL** (antrenor prof. Gh. Dumitrescu) și **METALUL BUCUREȘTI** (antrenor Leon Lazăr) a întrunit aprecieri care o situează indiscutabil la valoarea unei adevărate finale. Ploieștenii, în deosebi, cu o echipă omogenă, practicînd un joc în viteză și cu multe pase fără preluare, au impresionat prin simplitatea acțiunilor și marea lor putere de luptă, capitol la care și-au depășit net adversarii într-o întrecere dîrză, dominată — în ciuda mizei — de spiritul de sportivitate. Întîlnirea vedetă, care a opus **UNIVERSITĂȚII CLUJ** (antrenor V. Covaci) formația **ȘCOLII SPORTIVE DIN SIBIU** (antrenor prof. Tr. Tudoran), a oferit o întrecere echilibrată, cu multe suspensuri, la capătul căreia forța combativă, dar și mai buna dozare a efortului au permis sibienilor să se detașeze în învingători pe merit.

Cîștigătoare, echipele Petrolul și Șc. sportivă Sibiu se vor confrunta la 4 iulie, în finala campionatului republican al juniorilor și școlarilor, întîlnire programată în deschiderea finalei Cupei României. În acest fel ploieștenii revin din nou, pe primul plan al competiției, rezervată schimbului de mîine, după o absență de aproape 15 ani, în timp ce viitorii adversari ai acestora, aut-sideri ai acestei întreceri, au prilejul să atace titlul de campioană, pentru a doua oară în istoria fotbalistică a orașului lor, prima tentativă sibiană de acest fel datînd din anul 1938 !

**M. I.**

### REZULTATELE SEMIFINALELOR

**Școala sportivă Sibiu — „U" Cluj 2—1 (0—0)**

**ȘCOALA SPORTIVĂ : Gunesch — Virlan, SCHELL, HINTEA, Șoaită (Olaru) — MUNTEAN, MARCU — Mohan, TURLEA, Muscă, Bratu.**
**UNIVERSITATEA : Făt — Păuna, Matei, Stan, NEGRUȚU — Popa, GIURGIU — Furnea (Hidișean), Bălgozy, MARCU, Crișan (MUREȘEAN).**
**ARBITRU : C. Ghiță (Brașov).**

**Petrolul Ploiești — Metalul București 1—1 (0—1)**

**AU MARCAT : Dobre (din 11 m.) și Viță.**
**PETROLUL : Gheorghe (Calotă) — Crăciun, Corbu, TOADER, Mureșan — Roman, ISTRATESCU, ANGELESCU — Stănescu, DOBRE, CRAMER.**
**METALUL : BUDUȘAN — Gavrilă, Marin, MIHALACHE, Șerban — Prodan, Minculescu — TRANDAFILON, VIȚĂ, Sandu, MATEESCU.**
**ARBITRU : Gavrilă Pop (Brașov).**
**Pentru desemnarea echipei învingătoare s-au executat cîte 5 lovituri de la 11 m. Petrolul a transformat 4, Metalul 3, astfel că prima s-a calificat pentru finală cu 5—4.**

# ORGANIZAREA VACANȚEI DE VARĂ A FOTBALIȘTILOR

**Recenta hotărîre a F. R Fotbal de a oficializa obligativitatea unei vacanțe de vară pentru fotbaliștii fruntași constituie, dincolo de aspectul ei organizatoric, și împlinirea unui vechi deziderat biologic. Activitatea fotbalistică atît prin complexitatea dificultăților pregătirii cît mai ales prin durata și duritatea programului competițional al campionatului, supune organismele jucătorilor unor solicitări biologice intense. Uzura fiziologică atît a elementelor de susținere a corpului (oase și articulații), suprasolicitarea unor formațiuni musculo-tendinoase, angajările intense psiho-emoționale la care se adaugă solicitările ridicate a unor funcții sau organe (aparatul cardio-respirator, ficatul ș.a.), comportă desigur apariția unor „uzuri biologice" cu localizări și forme complexe. Dacă pentru o anumită perioadă de timp ele se mențin într-o stare reversibilă, cînd aplicarea unui tratament corespunzător înlătură complet aceste tulburări, într-o fază tîrzie acestea devin ireversibile. Și dacă la aceste tulburări, produse de suprasolicitarea organismului prin activitatea fotbalistică, adăugăm și existența unor traumatisme sau posibilitatea unor îmbolnăviri, avem suficientă argumentație pentru a dovedi necesitatea unei perioade obligatorii de odihnă pentru jucători.**

Care sînt factorii și elementele ce trebuie folosite în această vacanță în vederea **REFACERII** capacității de lucru și a **RECUPERĂRII** unor funcții, organe sau țesuturi lezate ?

În primul rînd regimul de lucru trebuie să fie acela de **REPAUS ACTIV.** După terminarea activității competiționale, **efortul nu vă fi întrerupt brusc, ci va avea o scădere gradată pe parcursul unei perioade de 5—7 zile.** Pentru că nu trebuie să uităm că la un sportiv de performanță **starea normală este aceea de activitate sportivă intensă,** ceea ce face ca în situația opririi brusce a pregătirii să apară frecvent cazuri cu creștere a tensiunii arteriale, a pulsului, scăderea poftei de mîncare, insomnii ș.a. În continuare **se recomandă ca pe toată perioada vacanței de vară să se folosească o activitate fizică care poate atinge intensități variabile de la 30—60 la sută, dar cu MIJLOACE ȘI FORME PEDAGOGICO-SPORTIVE NOI.** Sînt indicate în special elemente din alte sporturi ca **înotul, canotajul, tenisul, ciclismul** și mai ales **excursiile.** Iar pentru susținerea unui tonus biologic ridicat nu trebuie renunțat nicidecum la **practica înviorării de dimineață.**

Un alt element absolut necesar în complexul factorilor de refacere îl reprezintă **cura heliomarină.** Deși și în trecut au existat multe discuții asupra oportunității acesteia, în prezent lucrurile au fost lămurite. La sfîrșitul campionatului organismele jucătorilor prezintă un grad variabil de oboseală, mai ales nervoasă. Schimbarea mediului, folosirea stimulilor totali noi, produși de talazoterapie (valurile mării), împreună cu acțiunea complexă a climatului marin produc o reacție care se exprimă în primele zile, prin accentuarea stării de oboseală, **urmată însă ulterior de o puternică acțiune de refacere.** Aerul saturat în vapori de apă și săruri, soarele bogat în raze ultraviolete, atmosfera puternic ionizată cu ioni mari pozitivi, precum și senzațiile produse asupra pielii la contactul apei mai reci sau a valurilor, generează mari reacții din partea organismului. **Astfel este stimulat metabolismul general, reactivat aparatul cardio-respirator, mai ales componenta sa de circulație periferică, și îndeosebi sistemul nervos.** Dacă la acești factori naturali de mediu se adaugă și efectul unui **tratament balnear cu nămol** (fangoterapie) se obțin efecte deosebit de favorabile și în tratamentul unor afecțiuni traumatice. Este de recomandat ca aplicațiile de nămol să se facă pe tot corpul și efectuate zilnic. De acest nămol vor beneficia toate sechelele de entorse sau fracturi, de întinderi musculare sau tendinoase, de procese artrozice sau lumbago. E necesar să amintim că, în aceste condiții, **consumul alcoolului scade simțitor efectele curei helio-marine, după cum este absolut necesară acordarea unui mare număr de ore pentru odihnă și somn.**

În sfîrșit, se recomandă **climato-terapia montană care după excitarea puternică și complexă a organismului produsă de cura helio-marină reechilibrează diferitele funcții biologice, stabilindu-le la un potențial superior.**

Ea se poate efectua în stațiuni de munte de altitudine medie (800—1000 m) pe o durată de cel puțin 10—15 zile. Aerul curat și bogat în oxigen, peisajul alpin odihnitor, pădurile de pin care filtrează radiația telurică și atmosfera intens ionizată, cu ioni mici negativi, produc un puternic efect de calmare și echilibrare a organismului. În această perioadă se pot face excursii lungi pe poteci umbrite de munte, și se poate lucra foarte bine pentru perfecționarea antrenamentului autogen.

În încheiere considerăm necesar a face și următoarele recomandări practice ce trebuie urmate în această perioadă și anume :

● efortul fizic va avea neapărat **caracterul neorganizat,** cu accent, pe alte mijloace complimentare ; este necesar ca pe toată perioada să se mențină o activitate fizică moderată ;

● obținerea unor rezultate favorabile va fi posibilă numai dacă se va respecta **durata, înlănțuirea și conținutul perioadelor expuse mai sus :**

● alimentația să fie echilibrată, bogată în vitamine, cu deosebită **atenție la pericolul îngrășării.** Să nu uităm că adăugarea a 3—4 kg va îngreuna mult reluarea antrenamentelor ;

● pe cît posibil **se va evita forma colectivă de petrecere a vacanței,** pentru împrospătarea ambianței sociale și a spiritului de echipă ;

● este necesar să subliniem efectele negative pe care le pot avea, în această perioadă, **excesele nesportive, în special alcoolul, tutunul și somnul puțin.**

Sintetizînd toate aceste recomandări privind conținutul vacanței de vară a fotbaliștilor, vom ajunge la următoarea schematizare de principiu :

● **perioada de trecere spre regimul de repaus de 5—7 zile de la terminarea campionatului, în care efortul va fi scăzut treptat ;**

● **cura helio-marină de 12—14 zile pe litoral ;**

● **climato-terapia montană de 10—12 zile într-o stațiune de altitudine medie 800—1000 m.**

Numai după consumarea integrală a acestor etape (de circa 30 zile), se recomandă reluarea gradată a pregătirilor, de preferat, tot într-o stațiune montană.

**dr. NICOLAE STĂNESCU**
director adjunct al Centrului de medicina sportivă

Opinia MEDICULUI

# ULTIMA ETAPĂ, ULTIMELE SOLUȚII

Mult prea puternice s-au arătat față de media celorlalte echipe din divizia secundă A.S.A. TG. MUREȘ și CRIȘUL ORADEA, încît revenirea lor, după numai un an de... penitență, în rîndul echipelor care luptă pentru titlul de campioană națională, nu trebuie să mire pe nimeni. Fireşte, şi una şi alta au avut concurente destul de valoroase la locul fruntaș pe care l-au cucerit! A.S.A. pe *Sportul studențesc București*, Crișul pe *Politehnica Timișoara*. Întrecerea cu aceste echipe a dat culoare campionatului, dar victoria lor finală nu a fost — practic — pusă la îndoială. Şi e firesc, întrucît A.S.A., ca şi Crișul, au loturile cele mai valoroase, jucători cu o experiență întregită prin acest an petrecut în „B". Să le urăm, deci, bun venit în familia celor 16!

Nu putem încheia acest scurt comentariu final, o primă încercare de sinteză a celor 30 de etape scurse, fără a spune cîteva cuvinte şi despre cele patru „condamnate" să ia drumul (poate tot pentru cîte un an!) Diviziei C. În prima serie, soarta ni se pare oarecum nedreaptă atît cu *Metrom*, cît şi cu *Flacăra*. Cu Metrom pentru că a dovedit că, atunci cînd jucătorii săi se comportă la înălțimea așteptărilor, poate reuși rezultate bune (în acest retur a cîștigat trei puncte de la primele două clasate!); şi apoi cîți fotbaliști nu a scos această echipă mică, pe marea scenă a fotbalului românesc! Cît despre Flacăra, iată, în loc să serbeze 20 de ani de activitate neîntreruptă în divizia secundă...

Dincolo, în seria a doua, Divizia B a fost prea puternică pentru *U.M. Timișoara*, ca şi pentru rămășițele *Vagonului*... Numai că echipa arădeană a mai făcut cunoştință cu campionatul în care va activa începînd cu această toamnă şi a ştiut să ajungă de aci tocmai în prima divizie.

Dar întrecerea încheiată duminică a contribuit şi la afirmarea altor echipe, ca de pildă *Sportul studențesc București*, *Metalul Tîrgoviște*, *Minerul Anina*, *Progresul Brăila*; după cum a confirmat valoarea unor formații ca *C.S.M. Sibiu* şi *Corvinul Hunedoara*.

Atît, deocamdată, despre Divizia B, fiindcă asupra ei vom reveni cu cîteva materiale mai ample *(M. T.)*.

# C.F.R. PAȘCANI LA A DOUA ÎNFRÎNGERE ACASĂ

**C.F.R. Pașcani — Știința Bacău 1—3 (0—1)**

**AU MARCAT :** Pelea (min. 11), Codreanu (min. 70), Dicianu (min. 83) pentru Știința, respectiv Mărculescu (min. 85 din 11 m.).

**C.F.R. :** Ciorcilă — V. Blejușcă, Panait, Rusu, Bivolan — Știrat, Drăgan — Gh. Blejușcă, Mărculescu, Ciupa, Bechianu (min. 65 : Bobu).

**ȘTIINȚA :** Jungu — Bolangiu, Constantin, Ciocoiu, Buterez — Nemeș, Cernat — Grosaru, Codreanu (min. 71 : Avram), Pelea (min. 46 : Hetrea), Dicianu.

**A arbitrat excelent** Gh. Popovici **(București).**

Decisivă pentru definirea destinelor echipelor din zona periferică a clasamentului, partida de la Pașcani a umplut doar pe trei sferturi tribunele, circa 1 000 fiind spectatorii dornici să asiste la ultimul gong al campionatului secund.

Iată însă că atît de-a lungul cît şi după sfîrşitul celor 90 de minute de joc, spectatorii şi-au manifestat dezamăgirea pentru spectacolul oferit de cele două echipe. Dezamăgirea era justificată de apărarea feroviară, de loc pusă la punct în acest meci, parcă dornică de a ne oferi... intervențiile magistrale ale minusculului portar Ciorcilă, de o linie mediană mediocră, amorțită şi de un atac în care doar talentatul Mărculescu, prin driblingurile sale derutante, încerca să echilibreze situația.

Cum era şi de așteptat, studenții s-au avîntat în atacuri furibunde încă din primul minut, reuşind numeroase faze de gol. La una din acestea, în min. 11, PELEA reuşeşte să înscrie, portarul feroviar fiind derutat de bilbiiala fundaşului Panait. Pînă la sfîrşitul reprizei studenții domină net şi au posibilitatea de a majora diferența, dar Ciorcilă se opune prin intervențiile sale inspirate.

Repriza secundă se desfăşoară în aceeaşi notă, studenții băcăuani, cu spectrul retrogradării în spate, joacă aşa cum nu au făcut-o un campionat întreg şi reuşesc să-l mai învingă pe excelentul portar din Pașcani prin CODREANU (min. 70) şi DICIANU (min. 83). Unicul gol al feroviarilor este reuşit de MĂRCULESCU care transformă un penalti acordat în urma unui fault comis asupra sa, în careu.

Şi C.F.R. Pașcani pierde astfel al doilea meci pe teren propriu în acest retur...

**C. DRUȚĂ**

Kraus (Sportul studențesc) în duel cu unul din apărătorii mureșeni, în partida cîştigată de bucureşteni în fața A.S.A. (2—1)

## SERIA I ● REZULTATE ● CLASAMENTE ● SERIA A II-a

Metalul Tîrgoviște — Ş. N. Oltenița 5—1 (3—0), Poiana Cîmpina — Metrom Braşov 1—0 (1—0), Flacăra Moreni — Metalul București 1—1 (0—1), Progresul Brăila — Politehnica Galați 0—1 (0—1), Portul Constanța — Ceahlăul Piatra Neamț 1—1 (0—0), F. C. Galați — Dunărea Giurgiu 1—1 (0—0), C.F.R. Pașcani — Știința Bacău 1—3 (0—1), Sportul studențesc București — A.S.A. Tg. Mureș 2—1 (1—0).

| | | | | | | |
|---|---|---|---|---|---|---|
| 1. A.S.A. TÎRGU MUREȘ | 30 | 18 | 6 | 6 | 66—27 | 42 |
| 2. Sp. studențesc Buc. | 30 | 18 | 5 | 7 | 43—28 | 41 |
| 3. Metalul Tîrgoviște | 30 | 16 | 2 | 12 | 37—39 | 34 |
| 4. Progresul Brăila | 30 | 14 | 5 | 11 | 32—26 | 33 |
| 5. F. C. Galați | 30 | 14 | 5 | 11 | 37—33 | 33 |
| 6. Dunărea Giurgiu | 30 | 13 | 6 | 11 | 29—31 | 32 |
| 7. Metalul București | 30 | 11 | 9 | 10 | 33—22 | 31 |
| 8. Ceahlăul P. Neamț | 30 | 12 | 6 | 12 | 31—35 | 30 |
| 9. Portul Constanța | 30 | 11 | 7 | 12 | 23—29 | 29 |
| 10. C.F.R. Pașcani | 30 | 11 | 6 | 13 | 39—41 | 28 |
| 11. Ş.N. Oltenița | 30 | 11 | 6 | 13 | 28—39 | 28 |
| 12. Știința Bacău | 30 | 10 | 7 | 13 | 37—34 | 27 |
| 13. Poiana Cîmpina | 30 | 11 | 5 | 14 | 35—34 | 27 |
| 14. Politehnica Galați | 30 | 12 | 3 | 15 | 32—33 | 27 |
| 15. METROM BRAŞOV | 30 | 9 | 9 | 12 | 23—30 | 27 |
| 16. FLACĂRA MORENI | 30 | 1 | 9 | 20 | 20—64 | 11 |

U. M. Timişoara — Olimpia Satu Mare 2—1 (0—1), C.S.M. Sibiu — Politehnica Timişoara 1—1 (0—1), Metalurgistul Cugir — Gloria Bistrița 2—1 (1—1), Corvinul Hunedoara — C.F.R. Arad 0—0, Minerul Baia Mare — Electroputere Craiova 5—1 (5—1), Minerul Anina — Crișul Oradea 2—1 (0—0), Vagonul Arad — C.S.M. Reşița 6—1 (2—1), Olimpia Oradea — Gaz metan Mediaş 1—0 (0—0).

| | | | | | | |
|---|---|---|---|---|---|---|
| 1. CRIȘUL ORADEA | 30 | 18 | 8 | 4 | 46—21 | 44 |
| 2. Politehnica Timişoara | 30 | 16 | 10 | 4 | 48—22 | 42 |
| 3. C.S.M. Sibiu | 30 | 14 | 5 | 11 | 49—38 | 33 |
| 4. Corvinul Hunedoara | 30 | 13 | 7 | 10 | 39—30 | 33 |
| 5. Minerul Anina | 30 | 14 | 3 | 13 | 32—33 | 31 |
| 6. Olimpia Satu Mare | 30 | 13 | 4 | 13 | 35—28 | 30 |
| 7. Metalurgistul Cugir | 30 | 11 | 8 | 11 | 30—41 | 30 |
| 8. Olimpia Oradea | 30 | 12 | 5 | 13 | 33—33 | 29 |
| 9. C.F.R. Arad | 30 | 11 | 6 | 13 | 23—34 | 28 |
| 10. Minerul Baia Mare | 30 | 12 | 3 | 15 | 44—36 | 27 |
| 11. Gloria Bistrița | 30 | 10 | 7 | 13 | 29—38 | 27 |
| 12. Gaz metan Mediaş | 30 | 10 | 7 | 13 | 28—41 | 27 |
| 13. Electroputere Craiova | 30 | 8 | 10 | 12 | 28—45 | 26 |
| 14. C.S.M. Reşița | 30 | 10 | 5 | 15 | 36—42 | 25 |
| 15. U.M. TIMIŞOARA | 30 | 7 | 10 | 13 | 26—33 | 24 |
| 16. VAGONUL ARAD | 30 | 9 | 6 | 15 | 28—39 | 24 |

# DOUĂ PUNCTE SALVATOARE

**Progresul Brăila — Politehnica Galați 0—1 (0—1)**

**A MARCAT :** Popanică (min. 17).

**PROGRESUL :** Trofin — Teodorescu (min. 46 : Simionescu), Gheorghiță, Petcu, Țapu — Stănoaie, Cazan — Plugaru, Ologu, Cojocaru (min. 46 : CHIȚU), Traian.

**POLITEHNICA :** Dumbrean — Rizea, TUDORIE, DIMA, Dinu — Toma (min. 67 : Bucur), LEHĂDUȘ — Marinescu (min. 86 : Zotinca), BESMAN, POPANICA, Tolea.

**A arbitrat foarte bine** Vasile Dumitrescu **(București).**

La Brăila, studenții gălățeni şi-au jucat ultima şansă de a rămîne în Divizia B. În consecință, au abordat partida cu mult curaj, avînd în minte deviza „acum ori niciodată", şi au cucerit, în final, cele două puncte care le-au dat dreptul de a activa în sezonul viitor tot în Divizia B.

Elevii antrenorului **Dragoș Cojocaru** au făcut multă risipă de energie, **Popanică** (excelent în acest meci) şi **Besman** au alergat cît pentru două meciuri, iar apărarea **(Tudorie** şi **Dima)** a respins toate atacurile gazdelor, de altfel haotice şi individuale, cu un calm olimpian. De asemenea, pasele lor au avut adresă, balonul, bine „dirijat" de **Lehăduș**, circula cu repeziciune spre cele două extreme, care au stăpînit cu dezinvoltură marginile terenului, „aruncînd" mingi utile celor doi atacanți centrali. Progresul, deşi „trăgea" la locul trei, n-a putut depăşi elanul studenților şi brăilenii s-au resemnat în fața dorinței arzătoare a gălățenilor de a-şi vedea visul realizat. La sfîrşitul partidei am fost martorii unei manifestații de efuziune neîngrădită a jucătorilor gălățeni, care şi-au purtat pe brațe antrenorul ce i-a condus timp de 15 etape dintr-o situație disperată la un liman fericit.

Meciul a început în nota de dominare a studenților (încurajați frenetic de un grup de gălățeni), care au avut cîteva acțiuni reuşite, fiind foarte aproape de a deschide scorul în min. 8, cînd **Popanică** a şutat în bară! Nu trec decît nouă minute de la această ocazie şi **Toma** pasează „printre" lui **Popanică**, care nu-l iartă de data aceasta pe **Trofin : 0—1!** Minutele se scurg în avantajul oaspeților care, încet, încet îşi apropie victoria... Totuşi, singurul care a încercat să facă ceva, din atacul gazdelor, a fost **Chițu**, introdus prea tîrziu, după opinia noastră, în echipă. Insuficient sprijinit de coechipieri, „s-a zbătut" ca peştele pe uscat. Partida intră într-un punct mort, fluierul final al arbitrului **V. Dumitrescu** punînd capăt „ostilităților" de pe teren şi aruncînd consternarea în tribune peste cei 4 000 de spectatori, care nu admiteau ca echipa preferată să piardă locul trei.

**PAVEL PEANA**

**VAGONUL ARAD**

# O SURPRINZĂTOARE RETROGRADARE ŞI CÎTEVA DIN CAUZELE EI

În penultima etapă a campionatului, la Craiova, în partida cu Electroputere, fosta divizionară A, **Vagonul Arad**, a ratat ultima ocazie care — fructificată măcar printr-un meci egal — i-ar fi permis să-şi hotărască soarta, în sensul rămînerii în Divizia B. Dar, la Craiova, Vagonul a fost învins fără drept de apel şi astfel echipa a retrogradat în Divizia C. Arădenii au constituit o decepție totală, comportarea lor situîndu-se cu mult sub nivelul posibilităților jucătorilor din lot. Care au fost, totuşi, cauzele retrogradării acestei echipe care, nu cu mult timp în urmă, întrunea aprecieri unanime?

Am adresat această întrebare conducătorilor asociației, unora dintre jucători. Iată mai jos răspunsurile :

**NICOLAE SOLIU,** responsabilul cu problemele tehnice în secția de fotbal : **„Neseriozitatea unor jucători în perioada de pregătire, promovarea necalculată, fără un temei, a unor tineri care nu au dat un randament corespunzător, cei cinci jucători transferați de la U.T.A. la începutul campionatului şi care n-au manifestat un atașament deplin față de culorile noii lor echipe, schimbările prea dese ale conducerii şi membrilor secției, lipsa de ambiție şi dăruire a cîtorva jucători — iată tot atîtea motive cu repercusiuni, mai mici sau mai mari, asupra situației echipei în campionat. Mai sînt, desigur, şi altele dar, deocamdată, acestea îmi vin în minte..."**

**AUREL TICA,** secretarul secției de fotbal : **„Soarta echipei a fost hotărîtă în prima parte a campionatului, cînd nu făceam parte din secție. În retur Vagonul a jucat mult mai bine, ca urmare a unor remedieri făcute..."**

**IOSIF SLIVĂT,** antrenorul principal : **„Vagonul a avut un lot corespunzător dar, pe parcursul campionatului, foarte mulți jucători au fost accidentați. De-abia spre sfîrşitul returului am reuşit să omogenizăm echipa, cu toate că, în ceea ce priveşte atașamentul, dragostea față de club, s-a făcut extrem de puțin..."**

**LENARTH şi BOROS,** jucători : **„Trebuia, pentru a ne salva, să ne pregătim cu toții mai bine şi mai mult, să luptăm cu ardoare, meci de meci. N-am făcut-o, aşa că, acum e prea tîrziu..."**

**SCHWEILINGER şi MACAVEI,** jucători : **„Sînt destule cauze care au concurat la prăbuşirea echipei. Cînd s-a văzut că ceva nu merge la Vagonul, situația trebuia analizată cu atenție, dezbătută cu toți factorii competenți. În iarnă, în revista „FOTBAL" a apărut un material despre noi care spunea unor lucruri pe nume. Nu i s-a acordat atenția corespunzătoare şi credem că aceasta s-a datorat schimbărilor prea dese survenite în rîndurile conducerii asociației. S-a renunțat cu mare uşurință la unii antrenori. S-a greşit cînd s-a primit demisia lui Duşan Radin..."**

Sînt într-adevăr deficiențe pregnant evidențiate, atît în tur cît şi în returul campionatului, pentru înlăturarea cărora s-a făcut extrem de puțin. Înlocuirea antrenorului **Duşan** cu **Eugen Drik** nu a avut un suport real : ca președinte al secției a fost preferat **N. Ionescu,** director comercial care, prin natura funcției sale, a fost mereu ocupat şi numai pentru fotbal n-a avut timp, în secție au fost cooptați oameni cu... funcții, dar complet străini de fotbal. Mai mult, unii dintre ei, necunoscîndu-şi atribuțiile, şi-au vîrît nasul în treburile antrenorului, hotărînd schimbări de jucători într-un meci sau altul, în loc să se preocupe de organizarea secției, de rezolvarea unor probleme ale jucătorilor.

Iată suficiente motive pentru ca fosta divizionară A să nu poată ieşi din impas, să-şi vadă compromise şansele de supraviețuire în „B", să retrogradeze. Acum rămîne de văzut dacă degringolada Vagonului va putea fi oprită măcar în „C". Şi mai ales dacă începînd din toamnă, se vor lua măsurile corespunzătoare pentru readucerea acestei echipe la linia de plutire.

**ADRIAN PAVEL**
corespondent

# CINE VA PROMOVA ÎN DIVIZIA SECUNDĂ?

La București şi Oradea a început duminică barajul pentru promovarea în Divizia B. Pentru cele patru locuri disponibile se întrec cîştigătoarele celor opt serii din Divizia C, şi anume : *CHIMIA SUCEAVA* — s. I, *METALUL PLOPENI* — s. II, *DELTA TULCEA* — s. III, *CHIMIA RM. VILCEA* — s. IV, *VULTURII TEXTILA LUGOJ* — s. V, *INDEPENDENȚA SIBIU* — s. VI, *ARIEŞUL TURDA* — s. VII, *CHIMIA FĂGĂRAŞ* — s. VIII.

Conform regulamentului, în grupa de la București iau parte capii primelor patru serii, următorii patru întrecîndu-se la Oradea. Primele jocuri s-au şi disputat :

BUCUREŞTI : *Delta Tulcea — Chimia Suceava 1—0 (1—0), Metalul Plopeni — Chimia Rm. Vilcea 2—2 (0—1);*

ORADEA : *Vulturii Textila Lugoj — Independența Sibiu 1—1 (0—1), Arieşul Turda — Chimia Făgăraş 1—0 (0—0).*

O primă remarcă : jocurile sînt destul de bune ca valoare tehnică, în ciuda mizei foarte mari ; în schimb, se pare că această „mizăă" a pus stăpînire pe arbitrii meciurilor disputate la Oradea, care au ținut să fie personaje principale ale partidelor. *De ce oare nu se îngrijeşte F.R. Fotbal ca să asigure şi meciurilor disputate pe plaiurile bihorene conducători de joc la fel de calificați ca cei delegați în partidele de la București?*

Barajul continuă mîine şi duminică, după următorul program :

*BUCUREŞTI, joi :* Chimia Rm. Vîlcea — Delta Tulcea, Metalul Plopeni — Chimia Suceava ; *duminică : Delta Tulcea — Metalul Plopeni, Chimia Suceava — Chimia Rm. Vilcea.*

*ORADEA, joi :* Independența Sibiu — Chimia Făgăraş, Vulturii Textila Lugoj — Arieşul Turda ; *duminică :* Chimia Făgăraş — Vulturii Textila Lugoj, Independența Sibiu — Arieşul Turda.

Înaintea acestor jocuri, în cele două grupe conduc *Delta Tulcea* şi *Arieşul Turda*, fiecare cu cîte două puncte.

# „FOTBALUL ESTE CA MODA"!

## Cu BRIAN GLANVILLE, despre PROBLEME ACUTE ALE SPORTULUI REGE

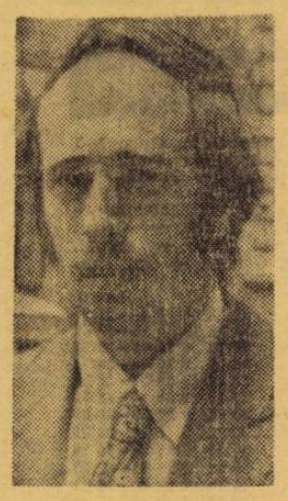

**BRIAN GLANVILLE este unul dintre cei mai pertinenți cronicari de fotbal din Marea Britanie și chiar din lume. Numele lui poate fi întîlnit nu numai în coloanele lui „Sunday Times", unde este șef-redactor al rubricii de fotbal, dar și în revista de specialitate „World Soccer" sau în alte magazine săptămînale și publicații sportive. Nu este străin nici publicului românesc, datorită romanului său cu temă sportivă „Ascensiunea lui Gerry Logan", apărut cu doi ani în urmă în Editura Stadion. De curînd, Brian Glanville, răspunzînd invitației Uniunii Scriitorilor, a fost oaspetele țării noastre. A vizitat Bucureștiul, a fost pe litoral, a admirat mînăstirile din nordul Moldovei, dar nu a uitat nici fotbalul : a asistat la cuplajul interbucureștean de acum două săptămîni, a vizionat partida Farul — U.T.A., s-a întîlnit cu ziariști și fotbaliști români, pe unii dintre ei cunoscîndu-i anul trecut, la Gudalajara.**

**Tocmai de aceea, convorbirea noastră cu Brian Glanville a pornit de la observațiile sale asupra fotbalului românesc :**

— „Vorbind despre soccerul demonstrat de echipele dv. de club (am văzut șase dintre ele), pot spune că fotbalul românesc este foarte bun din punct de vedere tehnic ; tactic — are lacune. Ceea ce am văzut la Farul, pentru mine pare de necrezut, nu se poate justifica : un beton... pe jumătate ! Un beton foarte ușor străpuns de atacanții de la U.T.A., conduși de excelenții **Domide** și **Broșovschi**. Cum vine asta ? Noroc că echipa dv. națională nu joacă la fel de nechibzuit în apărare. Am văzut-o și la **Guadalajara** și pe **Wembley**, la acel 1—1 care a propulsat-o dintr-odată în „înalta societate" fotbalistică. După părerea mea, echipa României este capabilă să cîștige în fața celor mai bune formații din lume. Am impresia că în **Mexic** nu a mers totul bine în tabăra dv., rezultatele, din această cauză, în ciuda talentului jucătorilor, fiind cu ceva sub ceea ce se aștepta. Este adevărat că, în meciul cu **Brazilia, România** a jucat bine, dar oamenii lui **Havelange** erau deja calificați. Românii au demonstrat calitățile lor de bază și au reușit un rezultat de care n-au fost capabili italienii, în finală. Cu tot cattenaccio-ul lor !".

**— Publicului românesc îi place, din cîte a văzut la televizor, atmosfera din tribunele stadioanelor englezești.**

— „La televizor nu se arată totul. Nu se arată, de pildă, momentele cînd unul, altul sau mai mulți dintre cei ce asistă sînt arestați de poliție datorită atitudinii lor, de cele mai multe ori violentă. Nu vă dați seama ce se întîmplă la meciurile importante, pentru că există foarte multă violență, accentuez asupra cuvîntului, între grupurile rivale de suporteri. La dv., din acest punct de vedere, este liniște. La noi se pune cu o acuitate deosebită problema aceasta, a violenței pe stadioane și a înăturării ei. Altceva am remarcat pe stadioanele dv. : lipsește intimitatea. Ca să fiu mai explicit, aduc o expresie din teatru : spectacolul nu trece rampa ! Și asta din cauza distanței foarte mari care există între tribune și terenul de joc. La noi, în Anglia, la marea majoritate a stadioanelor, tribunele sînt foarte aproape de terenul de joc, ceea ce creează altă ambianță. Or, și la stadionul „23 August" din București și la cel din **Constanța** s-a făcut, din punct de vedere al fotbalului, risipă de teren".

**— La noi, stadioanele au și piste de atletism...**

— „Și în **Anglia**, la fel. Unele au piste pentru curse de ogari. Cu toate astea, tribunele, deci spectatorul, de fapt, este acolo, lîngă evenimentul sportiv la care asistă".

**— Iertați-mă, vă pun o întrebare oarecum indiscretă : ați jucat fotbal ?**

— „Dar joc și acum, cu toate că am 39 de ani ! Joc de 14 ani în echipa **Chelsea Casuals**, o echipă de amatori și-mi face plăcere cînd pășesc pe gazon. În sezonul acesta echipa noastră a disputat 35 de meciuri. Eu n-am luat parte chiar la toate, dar am jucat destule. Sînt fundaș stînga. Cînd eram mai tînăr eram ceva mai dur. Dar nu chiar ca **Mocanu**, pe care-l știu din **Mexic** și l-am văzut în echipa campionatului din revista **„Fotbal"**.

**— Cum vedeți viitorul fotbalului ?**

— „Nu sînt prea optimist. Trăim o epocă cu multe frămîntări, de toate soiurile, iar fotbalul o reflectă perfect. Va fi din ce în ce mai greu să joci așa cum vrei. Fac afirmația în ciuda faptului că titlul de campioană mondială a revenit unei echipe care nu a pus accent pe defensivă, care nu s-a îngrijit de tactici distructive, ci s-a ocupat de construcția jocului. Pe scurt, o echipă aplaudată, care a întrunit aproape majoritatea... voturilor comentatorilor, o echipă cu o apărare fair și un portar... care nu știa să se apere ! Fotbalul este însă ca moda : dacă la **Paris** se poartă **„mini"**, domnește moda **„mini"** ; dacă se poartă **„maxi"**, apoi **„maxi"** în toate țările. Deci, ceea ce face echipa campioană mondială, încearcă să facă și toate celelalte. De aceea această resurecție a fotbalului ofensiv. Cu excepția italienilor, care nu renunță la beton și libero. Noi, în **Anglia**, am căutat să mergem pe tradiția noastră. Dar iată, și titlul și cupa au revenit unei echipe teribil de sterilă : **Arsenal**. Și ce fotbal deschis, spectaculos, eclatant, ar putea practica **Arsenal**, cu oamenii pe care-i are. Dar antrenorul **Bertie Mee** l-a luat pe **Peter Storey**, un fundaș distructiv, foarte dur și l-a trecut în linia de mijloc. De atunci **Arsenal** nu mai creează nimic, distruge totul ; lui **Charles George**, un jucător de caracter, cu personalitate, unul dintre cei mai dotați din echipă, i-a... tăiat aripile ! Ei bine, **Ramsey** l-a luat la echipa națională tocmai pe acest **Storey** și i-a dat exact sarcinile ce le avea la **Arsenal**. Așa că nu ne așteptăm la ceva bun — în ceea ce privește fotbalul spectaculos și eficace — nici de la națională noastră... **Viva la sterilita !"**.

**— Gustav Wiederkehr, președintele U.E.F.A., era de părere, într-un interviu publicat în revista noastră, că sînt necesare modificări ale regulamentului. Ce părere aveți ?**

— „A schimba regulile de joc este o prostie. Am vorbit cu unii specialiști care sînt de părere că trebuie mărită poarta. Pentru mine această soluție nu schimbă nimic. Adevăratele motive ale sterilității fotbalului de azi, ale duritățil lui, sînt mult mai profunde și, parte din ele, le-am discutat noi mai înainte. Ce se va întîmpla dacă se va suprima ofsaidul ? Cred că fotbalul va deveni și mai defensiv".

**— Există o teorie care spune că decisiv în fotbalul modern este deținerea mijlocului terenului. Credeți în ea ?**

— „Se poate spune. În fotbal orice se poate afirma și este valabil. Dacă nu azi, mîine — și ești vizionar. Dar, ca să revin la teoria enunțată : după părerea mea, o echipă cu un atac de mare valoare, cu buni jucători de cap, nu are nevoie de mijlocul terenului. Teoria amintită poate fi o modă, dar nu o regulă. Brazilienii n-au pus preț pe mijlocul terenului la Campionatul mondial din Mexic și, totuși au cîștigat titlul. Degeaba stăpînești mijlocul terenului, dacă nimeni nu trage la poartă. După mine, Gerson — om de mijlocul terenului — a fost cel mai bun jucător al Braziliei în Mexic, dar fără Pelé, Tostao și Jairzinho brazilienii nu ar fi putut cîștiga. Sau : poți să domini centrul terenului și dacă ai un portar slab... Am un bun prieten, pe Billy Meredith, un fel de Stanley Matthews ; a jucat pînă la 49 de ani. Are o vorbă : „Arată-mi linia de mijloc și-ți voi spune ce fel de echipă ai !". Eu întotdeauna l-am contrazis".

**Fin cunoscător al fotbalului și problemelor lui, cu Brian Glanville s-ar fi putut discuta ore întregi. Dar toate trebuie să aibă o limită...**

**Mircea TUDORAN**

I am very happy to have the chance to make contact with the readers of "FOOTBALL"

Brian Glanville

*„Sînt foarte fericit că am ocazia să iau contact cu cititorii revistei Fotbal".*

BRIAN GLANVILLE

## Carnet extern

# OPORTUNISM ?

**Totul era pregătit pentru o solemnitate obișnuită, de protocol. Șampania, contractele — în mai multe exemplare, frumos așezate pe masa din sala mare a sediului clubului, în fine totul pus la punct pentru o pornire în sezonul 1971/1972, cum era denumită semnarea noului contract, pe trei ani, între antrenorul** Rinus Michels **și clubul** Ajax Amsterdam. **Dar minutele se scurgeau și nici președintele clubului, nici membrii comitetului director, nici** Michels nu-**și făceau apariția în sala cea mare. La vreo jumătate de oră după ora anunțată, bomba a explodat :** Michels renunță la contract. **El nu dorește să prelungească activitatea sa la clubul pe care l-a dus la cîștigarea** „Cupei campionilor europeni".

**Faptul rămîne în adevăr neobișnuit. Ca un antrenor să părăsească echipa în momentul deplinei glorii, asta se întîmplă rar. Ce l-a determinat pe** Michels **să spună „nu" condițiilor (se spune, substanțial mai roze cele din vechiul contract) oferite de comitetul marelui club din** Amsterdam ? **Explicațiile lui sînt totalmente de ordin psihologic, ca să spunem așa.** „Vreau să schimb aerul. Nu am nici o nemulțumire față de modul cum m-a tratat Ajax. Dimpotrivă. Adresez mulțumirile cele mai calde conducătorilor și jucătorilor. Prin sprijinul lor, împreună, am realizat ceea ce s-a realizat. Vreau, acum, să încep să lucrez cu alte echipe, în condiții noi. Și nu-mi ascund intențiile. Sînt în avansate tratative cu un club spaniol."

**Explicația lui** Michels **este întoarsă pe toate fețele, primește tot felul de interpretări. Majoritatea colegilor de profesie cu** Michels, **cei mai cunoscuți antrenori olandezi, socotesc că el a dovedit totdeauna multă pasiune pentru profesia lui, niciodată n-a amintit problema drepturilor sale bănești, trece drept un specialist îndrăgostit cu adevărat de meseria lui. Oprtunismul trebuie deci exclus — dacă ne ghidăm după mărturiile de mai sus — dintre cauzele care au produs o așa neașteptată despărțire.**

**Rămîne de văzut dacă hotărîrea lui** Michels **se va menține. Nouă încă nu ne vine să credem că el ar putea renunța chiar așa, fără nici o strîngere de inimă, la formația care-i producea marea bucurie, de pe Wembley, cu cîteva săptămîni în urmă.**

**ef. L**

# UN CADOU RĂMAS NEEXPLOATAT

Imaginea este clară : jucătorii în alb (echipa Greciei) s-au plasat toți pe linia porții, formînd — pe lungimea porții — un „zid", în fața căruia se află portarul (indicat cu o săgeată). Ce s-a întîmplat însă ? Arbitru a acordat o lovitură liberă indirectă de la 6—7 m de poartă în favoarea elvețienilor și în asemenea situații, adversarii neputîndu-se plasa la 9 m distanță (ar însemna să iasă de pe teren...), se așează pe linia porții, acoperind cît mai mult și cît mai bine spațiul acesteia. Portarul se plasează în fața „zidului" pentru a putea vedea și interveni dacă va fi cazul.

Lovitura liberă indirectă a rămas însă, fără rezultat, deși — după cum mărturisea după joc internaționalul *Odermatt* — o asemenea execuție fusese des exersată la antrenamentele lotului. Din ce a constat acest antrenament ? Cel care executa lovitura pasa în urmă, unui jucător aflat la marginea careului și acesta căuta să reia în poartă peste capul jucătorilor adverși. Ceea ce a făcut ca execuția să fie ratată a fost viteza în care trebuia să se acționeze la pasă și la șut, precum și unele mici denivelări de teren. Odată, mingea a sărit dintr-un smoc de iarbă și Kuhn, care a primit pasa, a lovit mingea cu... genunchiul, altă dată a înălțat prea mult mingea care a trecut peste bară. Și așa s-a întîmplat și în cazul de mai sus. Ceea ce a făcut pe un ziarist elvețian să scrie : *„Cadoul oferit de arbitru elveților* (n.r. e vorba de lovitura liberă indirectă) *n-a fost exploatat"*.

München 1972

## PRELIMINARIILE TURNEULUI OLIMPIC ÎN EUROPA

# 10 CANDIDAȚI PENTRU 4 LOCURI LA MÜNCHEN

### S-AU CONSUMAT JOCURILE PRIMULUI TUR

Primul tur al preliminariilor olimpice s-a încheiat în zona europeană ; este în curs de desfășurare în cea africană, nord-centru-americană și asiatică, dar abia urmează să înceapă în celelalte zone.

În Europa, zonă care ne interesează direct, cele 11 grupe de cîte două echipe ale primului tur, au calificat următoarele formații :

Grupa 1 : **FRANȚA** (0—0 și 1—0 cu Islanda)

Grupa 2 : **U. R. S. S.** (4—0 și 0—0 cu Olanda)

Grupa 3 : **AUSTRIA** (0—1, 3—2 și 2—0 cu Luxemburg)

Grupa 4 : **POLONIA** (7—0 și 1—0 cu Grecia)

Grupa 5 : **BULGARIA** (0—1 și 5—0 cu Marea Britanie)

Grupa 6 : **SPANIA** (3—0 și 1—0 cu Turcia)

Grupa 7 : **IUGOSLAVIA** (1—0 și 2—0 cu Irlanda)

Grupa 8 : **FINLANDA**, calificată prin retragerea Maltei ,după care a urmat și retragerea... Finlandei !

Grupa 9 : **R. D. GERMANĂ** (4—0 și 1—0 cu Italia)

Grupa 10 : **ROMÂNIA** (2—1 și 2—1 cu Albania)

Grupa 11 : **DANEMARCA** (1—3 și 4—0 cu Elveția).

De remarcat că Polonia, Bulgaria, Albania și R. D. Germană au folosit jucători din reprezentativele A, iar Danemarca o parte din cei care participă în campionatul Europei.

Potrivit hotărîrii comisiei de resort din cadrul **F. I. F. A.**, turul al doilea se va disputa (cu termen limită 31 mai 1972) pe următoarele patru grupe :

**GRUPA A : Franța — U.R.S.S. — Austria.**

**GRUPA B : Polonia — Bulgaria — Spania**

**GRUPA C : Iugoslavia — R. D. Germană**

**GRUPA D : România — Danemarca.**

Sistemul de disputare : fiecare cu fiecare, tur-retur. Echipele cîștigătoare în aceste grupe se vor califica pentru turneul final din 1972, alături de **Ungaria** (deținătoarea titlului) și **R. F. a Germaniei** (țara organizatoare).

În zona africană, pînă acum s-au calificat pentru turul al doilea : **Tunisia, Mali, Maroc, Senegal, Ghana, Etiopia** și **Madagascar**. În celelalte zone nu s-a înregistrat încă o calificare.

# extern MAGAZIN extern

## VINDECARE MIRACULOASĂ!?!

Un început de conflict se semnalează între jucătorul **Peter Lorimer**, care face parte din clubul englez **Leeds United**, și federația scoțiană. **Lorimer** a anunțat că este bolnav, accidentat, și că nu poate face deplasarea la **Copenhaga** cu selecționata scoțiană. Dar, în ziua în care echipa națională se îmbarca pentru **Danemarca, Lorimer**, declarat... vindecat peste noapte, pornea cu echipa lui de club într-un turneu în **Africa**.

## AMINTIRI... AMINTIRI...

Pentru **Francesco Gento**, ultimul dintre celebrii jucători ai lui **Real Madrid**, rămas în activitate, aceste copii ale **„Cupei campionilor europeni"** rămîn cele mai prețioase amintiri ale prestigioasei sale cariere.

## LINIE DE AUR REFĂCUTĂ

Într-un meci al fostelor glorii, sub tricoul reprezentativei **Argentinei** s-au întîlnit (de la stînga la dreapta) **Vernazza, Angelillo, Sivori, Stivanello**, unii dintre cei mai celebri internaționali ai perioadei 1956/1958. Publicul i-a aplaudat, se înțelege, cu multă căldură.

● **Între clubul francez** Paris S. G. **și cel englez** Arsenal **a intervenit o convenție în urma căreia cîțiva jucători ai echipei din capitala Franței vor efectua un stagiu de pregătire în comun cu jucătorii echipei londoneze într-unul din cele 14 centre de antrenament ale acesteia. Cele două echipe vor susține la 11 noiembrie un meci amical în cadrul acțiunii de relansare a fotbalului la Paris după care cîțiva tineri jucători ai echipei londoneze vor fi împrumutați gratuit echipei franceze.**

● **Cu ocazia celei de-a 75-a aniversări de la constituirea federației italiene de fotbal, în anul viitor se vor organiza în Italia o serie de mari manifestații fotbalistice care vor culmina cu întîlnirile amicale dintre reprezentativa țării gazdă și cele ale Braziliei și Angliei.**

● **Federația vest-germană a hotărît reducerea pedepsei aplicate lui** Gerd Müller **și K. H.** Mrosko **pînă la 13 iunie a. c. Primul va putea fi inclus astfel în reprezentativa țării care în curînd va efectua un turneu în** Scandinavia.

● Juan Trujillo Febles, **președintele clubului spaniol** Las Palmas, **a anunțat zilele trecute că oferă paraguayanului** Heriberto Herrera, **care de mai mulți ani activează în** Italia, **conducerea tehnică a echipei, revelația ultimei ediții a campionatului** Spaniei.

● **Cu meciul disputat recent împotriva** Suediei, **cunoscutul internațional** Giacinto Facchetti **a ajuns la 58 selecționări în echipa națională, fiind precedat în întreaga istorie a echipei** Italiei **doar de** Calligaris, **cu o prezență în plus (59). Dintre jucătorii în activitate,** Mazzola **numără 49 selecționari,** Rivera **și** Burgnich **cîte 44.**

## BRIGADĂ MIXTĂ

O brigadă mixtă — în care ambele sexe sînt reprezentate — este un lucru mai rar întîlnit pe terenurile de fotbal dar totuși există, ca în fotografia aceasta care înfățișează o astfel de brigadă la unul din meciurile de campionat din **Turcia**. Arbitrul de centru este după cum se vede un bărbat avînd în dreapta lui... o ajutoare debutantă, iar în stînga pe cea mai reputată femeie-arbitru din țara **sa**, Arda Drahsan.

## CLAUDIA CARDINALE ȘI FOTBALUL

Celebra actriță italiană Claudia Cardinale este o pasionată spectatoare a meciurilor de fotbal din țara sa putînd în acest fel să cunoască atmosferă care domnește pe stadioanele din peninsulă. Iată ce declara ea recent într-o publicație străină : „Italienii, cei pasionați de fotbal, își exprimă așa de violent simpatiile sau antipatiile față de jucători sau arbitri încît aceștia, în astfel de cazuri, trebuie să recurgă la cele mai de necrezut subterfugii pentru a se putea sustrage pasiunii acestora, pentru a putea părăsi stadionul după meci nevătămați. Un arbitru mi-a povestit că la sfîrșitul unui meci disputat la Roma, în vreme ce părăsea stadionul sute de tifosi se îngrămădiseră în calea lui, sărutîndu-i mîinile.

— Ai arbitrat așa de bine ! l-am întrebat eu.

— Nu ! Ca să scap mîniei unor spectatori înfuriați de unele decizii ale mele care, credeau ei, avuseseră darul să defavorizeze echipa lor favorită care pierduse meciul, a trebuit să mă deghizez în haine de călugăr, inducîndu-i în eroare pe cei care dacă m-ar fi recunoscut numai nu mi-ar mai fi pupat mîinile".

Mai este nevoie de comentarii ?

## BILANȚUL MARACANEI

*Direcțiunea stadionului* Maracana *de la* Rio de Janeiro *a publicat un bilanț al celor 20 de ani de existență a celui mai mare stadion din lume. În tot acest timp, celebrul stadion a găzduit 1 823 meciuri jucate în fața a 58 182 003 spectatori (!), adică o medie de 31 915 de fiecare meci. Cel mai mare număr de spectatori a fost înregistrat la întîlnirea* Brazilia-Paraguay *din anul 1969 (183 341). Flamengo-Fluminense din 1963 (177 656). din nou* Brazilia-Paraguay, *din 1954 (174 599) și* Brazilia-Uruguay, *finala C. M. din 1950 (173 830)*

## GREȘELI ȘI MERITE

*Se știe că la începutul sezonului, antrenorul echipei* Internaționale Milano, *Heriberto Herrera, a fost înlăturat de la conducerea tehnică, acuzat îndeosebi de către jucători pentru măsurile draconice pe care înțelegea să le aplice. Cu Invernizzi, înlocuitorul lui* H H.2 Inter *a cîștigat campionatul și nu puțini sînt aceia care spun că meritele tînărului antrenor au fost esențiale.*

*Iată și opinia unei părți din jucători :* De la venirea lui, Invernizzi a anulat măsurile pe care le adoptase predecesorul său : suprimarea aproape totală a vinului la masă și a consumului lămîiilor, a ficatului de pui la masa din ziua meciului, a repaosului obligatoriu vinerea, în locul căruia a introdus vizionarea unui spectacol și o masă comună. El a diminuat volumul antrenamentelor, reducîndu-l la 5—6 ore, mărind însă intensitatea și introducînd în schimb utile ședințe teoretice.

## SOLUȚIE FERICITĂ

*În Anglia, după cum se știe, fotbalul școlar este foarte bine organizat disputîndu-se numeroase competiții și un campionat la fel de spectaculos și îndîrjit ca cel al profesioniștilor.*

*O astfel de echipă aetiva și în orășelul* Gaddesd Row *numai că aceasta, cu toate eforturile jucătoriior și al antrenorului (da, avea și antrenor !)* Colin Thomas, *nu mai reusise să guste din cupa succesului de mai bine de... 16 ani.*

*Disperat, antrenorul a recurs la o soluție oarecum nostimă dar care pînă la urmă s-a dovedit a fi din cele mai ferjcite : a introdus în echipă două... fete, una în vîrstă de 12 ani pe nume* Penny, *fundaș central, iar cealaltă,* Jeanne, *de 11 ani, centru atacant. În primul meci jucat în această formulă inedită* Penny *s-a dovedit cel mai bun apărător, iar* Jeanne *a înscris singurul gol al întîlnirii punînd astfel capăt, cum am spus, unui șir de insuccese care dura de peste.. 16 ani.*

## TANDEMUL

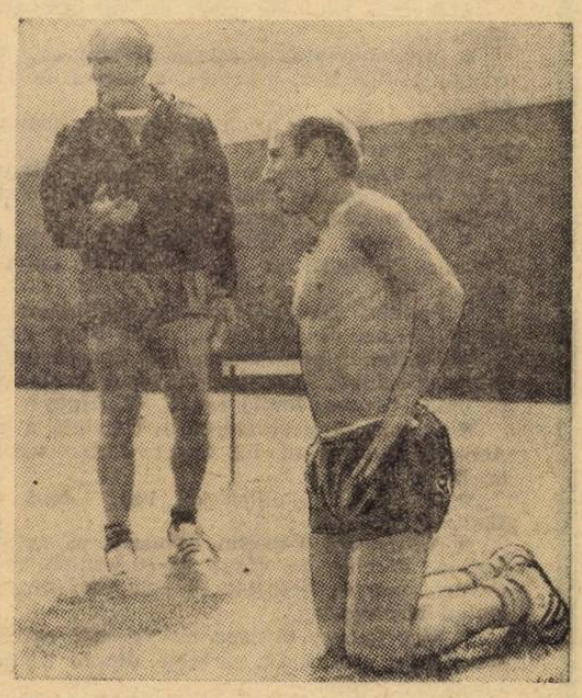

Sub „cronometrajul" lui **Matt Busby**, se antrenează **Bobby Charlton.** Este o fotografie de arhivă, simbolizînd un tandem care a dăruit glorie lui **Manchester United.** Acum, se știe, Busby a rămas doar un onorific membru al comitetului director al clubului iar **Bobby**, se spune, își pregătește și el retragerea de pe gazon...

● **Printre invitații de onoare la sfîrșitul acestei luni de către organul partidului comunist austriac,** „Volkstimme", **se află și doi dintre cei mai mari fotbaliști ai tuturor timpurilor, celebrii portari** Gyula Grosics **și** Lev Iașin.

● **Cu 152 goluri înscrise** Gerd Müller **conduce în clasamentul celor mai productivi jucători din campionatul R. F. a Germaniei la care el este prezent de șase ediții. Îl urmează** Uwe Seeler **și** Lothar Emmerich (actualmente la Berschoot, Belgia) **cu 126 și respectiv 115 realizări.**

● **Internaționalul austriac** Franz Hasil, **care de mai mulți ani joacă la** Feyenoord Rotterdam, **și-a prelungit contractul la echipa olandeză pe încă trei ani după care va reveni în mod cert la vechea lui echipă,** Rapid Viena.

● **După tratative îndelungate, internaționalul belgian** Jan Dockx **a fost transferat de la** Racing White **la** Anderlecht. **De notat însă că, în schimbul lui, clubul** Racing White **primește doi jucători —** Martens **și** Desghere.

● Juan Antonio Zaldua, **unul dintre cei mai vechi jucători ai lui** F. C. Barcelona, **a decis să se retragă ; el a marcat 175 de goluri pentru clubul său în cursul celor 340 de întîlniri susținute sub tricoul roș-albastru. Pentru a-l sărbători, clubul din** Barcelona va organiza un meci de sărbătorire la care a fost invitată echipa belgiană Standard Liège.

● **În lipsa tradiționalului meci dintre cîștigătoarea cupei și campioană, titluri deținute acum de o singură formație** (Arsenal), federația engleză a decis să organizeze un joc între Liverpool, finalistă a cupei, și Leicester, prima clasată în campionatul ligii secunde.

● **În** Italia **„valsul antrenorilor" a început. Cunoscutul fost internațional suedez** Liedholm, **a preluat direcția tehnică a clubului** Fiorentina **în locul lui** Pugliese. Lazio **îl va angaja, după toate probabilitățile, pe** Maestrelli **a cărui echipă** (Foggia) **a retrogradat. Ca și** Lazio **de altfel.**

## JUMĂTATE DE ECHIPĂ, FRAȚI...

În campionatul regional **vest-german** activează o echipă din Neckarau, **devenită foarte cunoscută printr-o prezență inedită : are în cîndurile sale cinci frați, iar pe tușă pe tatăl lor, înfățișați de această fotografie. Este familia Rohr** care în limba germană înseamnă... țeavă (de pușcă). Ceea ce l-a făcut pe un ziarist să facă un joc de cuvinte : **„Cei cinci Rohr-i trag din toate țevile",** făcînd aluzie la puterea lor de șut.

## ● UMOR ● UMOR

RĂZBUNAREA PORTARULUI...

(După : „Labdarugas"-Budapesta)


**FOTBAL**

REDACȚIA ȘI ADMINISTRAȚIA
Str. V. Conta nr. 16, etajul V, București,
Sectorul I. Telefoane : 11 10 05 (centrală)
12 95 96

UN SEZON SE ÎNCHEIE, ALTUL SE PREGĂTEȘTE

# SE VORBEȘTE... SE AUDE...

În această săptămînă, punct final — deci — ediției a 53-a a campionatului național. Iar la 4 iulie, o dată cu finala „Cupei României", se va încheia sezonul 1970—1971, echipele intrînd într-o mult dorită vacanță.

Cum e și normal însă, gîndurile jucătorilor, antrenorilor, conducerilor de secții și de cluburi se îndreaptă de pe acum spre viitorul sezon.

O bună organizare a vacanței, stabilirea unui cît mai judicios plan de pregătire, luarea unor măsuri care să permită echipelor fruntașe ce ne vor reprezenta în cupele europene o cît mai bună evoluție în aceste întreceri, completarea loturilor de jucători pe posturile dovedite deficitare, asigurarea unor conduceri tehnice corespunzătoare, iată cîteva din chestiunile care preocupă de pe acum cluburile divizionare A.

În aceste condiții, este normal ca în lumea fotbalului să se poarte discuții nu numai asupra sezonului ce se încheie, ci și asupra celui viitor.

Pentru buna informare a cititorilor noștri, ne-am propus ca în această pericadă să publicăm o rubrică, pe care azi o și inaugurăm, în cadrul căreia să consemnăm **intențiile și proiectele pentru sezonul următor ale unor jucători, antrenori, cluburi sau organisme ale activității fotbalistice.**

Din capul locului, facem precizarea că știrile publicate în această rubrică reprezintă intenții mai mult sau mai puțin materializate, tratative și demersuri mai mult sau mai puțin avansate. **Transformarea acestor proiecte în realități rămîne să se producă, desigur, ÎN LIMITELE REGLEMENTARILOR ÎN VIGOARE și CU ACORDUL TUTUROR PĂRȚILOR INTERESATE.**

Iată, mai jos, un prim lot de informații de această natură :

● Internaționalul piteștean **Dobrin** este în legătură cu echipa Politehnica, pentru a activa la Iași în viitorul sezon.

● Tot la Iași ar urma să joace din toamnă și atacantul băcăuan **Pană.**

● Se discută despre legitimarea, la Steaua, a jucătorilor **Boc** (Sportul studențesc), **Anca** (Universitatea Cluj) și **Savu** (Metalul București).

● În afară de **Sătmăreanu II**, de la Crișul Oradea, Dinamo București se gîndește și la **Ianul** (Politehnica Iași).

● Petrolul se preocupă de legitimarea unui portar : poate **Gornea** de la U.T.A., poate **Stan, de la Jiul.**

● Atacantul petroșenean **Ion Constantin** va părăsi actuala sa echipă. Rămîne de văzut pentru care formație va opta : Steaua, Rapid sau F. C. Argeș ?

● Se anunță și revenirea în Capitală a lui **Daniel Ene.** Actualul jucător al lui Sport Club urmează să joace la Rapid.

● În atacul Politehnicii Iași, două probabilități : **Both** și **Biliboacă.**

● Antrenorul **Valentin Stănescu** va activa în viitor la Steaua. Rămîne de văzut la ce echipă va activa **Ștefan Covaci,** care se desparte în cele mai bune condițiuni de clubul bucureștean.

● Nici **Robert Cosmoc** nu va mai activa, probabil, la actuala lui echipă. Se vorbește despre trecerea lui la Jiul sau Steagul roșu.

● De asemenea, **Tache Macri** va părăsi pe C.F.R. Timișoara El este ofertat de Jiul Petroșani și Metalul Tîrgoviște.

● Din Craiova, ne parvine zvonul că antrenorul **Ștefan Coidum** nu va mai prelungi contractul cu Universitatea.

● Jucătorul **Olteanu,** de la F.C. Argeș, intenționează să ceară dezlegarea pentru Rapid. La rîndul său, clubul piteștean face demersuri pentru legitimarea lui **Stoenescu** (Dinamo), **Libardi** (Jiul) și **Bojin** (C.F.R. Timișoara).

● Se pare că fostul jucător ploieștean **Dumitru Nicolae,** actualmente la Sportul studențesc, revine din toamnă la Petrolul.

● Echipa U.T.A. intenționează să-l legitimeze pe fundașul central **Cojocaru,** de la C.F.R. Cluj.

● Pe lista de jucători susceptibili de a întări efectivele noii promovate A.S.A. Tg. Mureș figurează și **Andrioaie,** de la Politehnica Iași.

● Revenit în țară după expirarea contractului cu echipa Serrai (Grecia), **Ilie Oană** va prelua conducerea tehnică a Petrolului Ploiești.

● **Dumitriu II** intenționează să revină, din această vară, în Capitală. Nu se știe încă pentru ce echipă va opta.

EPILOGUL AGITAT AL CAMPIONATULUI VEST-GERMAN

# „CAZUL CANELLAS" ÎN PLINĂ ANCHETĂ

FRANKFURT 22 (prin telefon). Cazul de corupție semnalat de președintele lui **Kickers Offenbach, Canellas,** ia proporții. Comitetul federal, reunit în ședință extraordinară, a decis să oprească orice operațiuni de omologare a rezultatelor din ediția recent încheiată a campionatului primei ligi vest-germane. Anchetarea cazurilor de mituire și falsificare de rezultate este efectuată de comisia de disciplină a federației. Conducerea forului de specialitate a solicitat procuraturii generale a **R. F. a Germaniei** ca un reprezentant al său să asiste la toate audierile și cercetările comisiei de disciplină, ceea ce demonstrează hotărîrea federației de a continua acțiunea și în fața justiției, fapt de altfel anunțat de președintele său încă de la prima întîlnire cu presa, care a urmat senzaționalelor destăinuiri făcute la televiziune de președintele clubului **Kickers Offenbach, Canellas.**

Primii citați de comisia de disciplină sînt jucătorii **Manglitz** (F. C. Köln), **Patzke** și **Wild** (Herta B.S.C.) precum și președintele **Canellas.** Solicitat de presă, radio și televiziune să-și spună părerea asupra primelor constatări ale comisiei de disciplină, președintele acesteia, juristul **Karl Höhne,** a spus că nu poate — deocamdată — să facă nici un fel de anticipări asupra rezultatelor anchetei. El a precizat însă că — așa cum se prezintă primele fapte, dovedite de acte și mărturii — cazul se va solda cu siguranță nu numai cu suspendări pe viață din activitatea sportivă, ci și cu aducerea în fața tribunalului a mai multor persoane, deci și cu sentințe penale.

● Primii „eroi" ai afacerii în fața comisiei de disciplină

● Un reprezentant al procuraturii asistă la audieri

● Cum se va solda ancheta?

Președintele Comitetului Olimpic al R. F. a Germaniei, **Willy Daume,** a declarat într-un interviu televizat că se impune ca întreaga operație de anchetă să fie dusă cu toată severitatea și energia, ea trebuind să aibă și caracterul unui exemplu. **„Mai cu seamă că ne aflăm și în anul premergător Olimpiadei, noi trebuie să demonstrăm toată forța de a pedepsi exemplar asemenea fapte infamante pentru cinstea sportivă"** a subliniat președintele **Daume.**

Se crede că în următoarele șapte zile, cercetările vor ajunge în faza lor finală, astfel că pentru săptămîna viitoare se așteaptă hotărîrile Comitetului federal privind penibilul episod din finalul sezonului fotbalului vest-german.

HANS RICHTER

# „SINTEZA" CAMPIONATELOR ȘI CUPELOR NAȚIONALE DIN EUROPA

## CAMPIONATE

**FRANȚA ● Luptă pasionantă.** Cu o etapă înaintea încheierii campionatului, Ol. Marsilia își păstrează avansul de două puncte luat după etapa a 36-a (a învins cu 3—0 pe Bordeaux, în timp ce St. Etienne a făcut meci nul, 1—1 cu Nancy). În etapa a 37-a, cei doi candidați la titlu au învins, astfel că situația a rămas neschimbată : 1. **Ol. Marsilia** (4—3 cu Red Star) 53 p. ; 2. St. Etienne (5—2 cu Ajaccio) 51 p. ; 3. Nantes (2—2 cu Nimes) 44 p. ; 4. Nîmes 43 p.

**AUSTRIA ● Zarurile au fost aruncate...** Wacker Innsburck a reușit să intre în posesia titlului (și fotbalul provincial pentru prima dată după mulți ani) cîștigînd în ultima etapă, cu 4—2, meciul în deplasare cu Wacker Viena și totalizînd 44 p. Pe locul doi : Austria Salzburg (2—0, acasă, cu Wiener Sportklub) 43 p. ; pe locul trei : prima echipă vieneză, Rapid (6—1 cu Admira Energia Viena) 41 p. Au retrogradat : Olympia Bregenz, Wacker Viena și Radenthein.

**CEHOSLOVACIA ● Campioana învinsă în ultima etapă !** Avînd suficient avans (patru puncte), Spartak Trnava și-a permis să joace mai lejer la Prešov și a fost învinsă de Tatran cu 3—0 ! Echipa lui Adamec a cucerit titlul cu 40 p., fiind urmată în clasament de V.S.S. Kosice (2—3 cu Trjinec, în deplasare) 36 p., Sklo Union Teplice (3—0 cu Plzen) 35 p. (golaveraj +12) și Sparta Praga (3—1 cu Jednota Trencin, în deplasare) 35 p. (golaveraj +6).

**BULGARIA ● Ț.S.K.A a mai trecut peste un hop.** Terminînd nedecis (1—1) cu Lokomotiv la Plovdiv, Ț.S.K.A. și-a netezit drumul spre titlu. Are 48 puncte și un meci acasă, în ultima etapă. Levski — Spartak (4—0 cu Marek) ocupă locul doi cu 46 puncte, Lokomotiv Plovdiv locul trei cu 34 puncte.

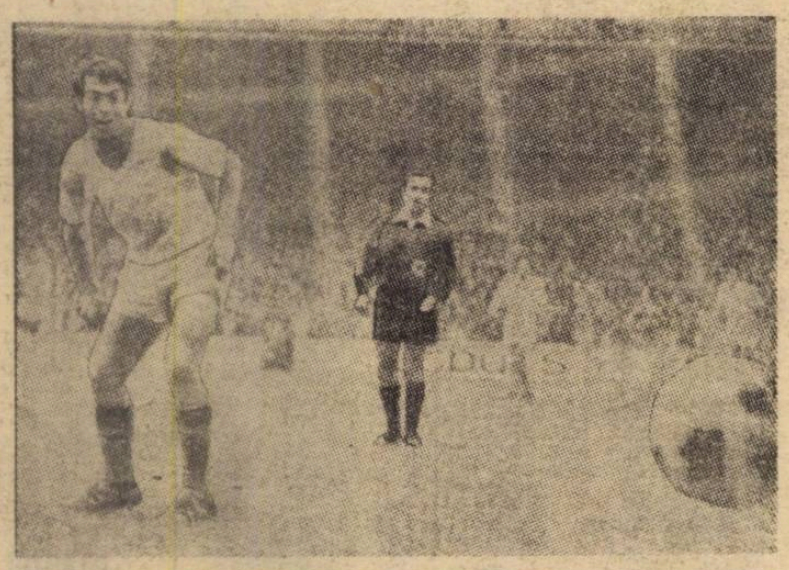

Bonnel, în prim plan, unul dintre cei mai buni jucători ai lui Ol. Marsilia, virtuală campioană a Franței

**IUGOSLAVIA ● Haiduk virtual campioană.** În penultima etapă s-au limpezit apele. Haiduk Split a învins, acasă, cu 4—3 pe Partizan Belgrad, după un joc dramatic, și a totalizat 41 puncte, cu patru mai mult decît Dynamo Zagreb, care — deși juca pe teren propriu — nu a izbutit decît 1—1 cu Sloboda Tuzla. Astfel, Haiduk se poate considera campioană înaintea ultimei etape. Pe locul trei se află Jelezniciar Sarajevo (2—2 cu Trvenka, în deplasare) cu 43 p. Steaua roșie Belgrad a fost învinsă cu 2—0 de Celik, la Zenica.

**UNGARIA ● Ujpest a făcut încă un pas spre titlu.** În penultima etapă, din opt meciuri cinci s-au terminat la egalitate, patru din ele cu același scor de 1—1. Ujpest Budapesta nu a putut întrece pe Videoton : 1—1, deși juca acasă, dar și așa are suficiente puncte (51) față de Ferencvaros (5—3 la Szeol, 47 p.) și de Vasas Budapesta (1—1 cu Honved, 45 p.), pentru a fi considerată drept campioană.

**NORVEGIA ● Viking în frunte...** Așa se numește actualul lider, cu 13 puncte după nouă etape. Ultimul său succes : 6—0 cu Fredrikstad. Campioana, Rosenborg Trondheim a realizat doar un draw, 0—0 cu V. N. Oslo.

## CUPE NAȚIONALE

● **FRANȚA.** În finală, la Paris, în fața a 50.000 de spectatori, **Rennes** a dispus cu 1—0 de Lyon, intrînd în posesia trofeului.

● **PORTUGALIA.** Benfica Lisabona va încerca să cucerească și cupa, înfruntînd în finală pe Sporting Lisabona, care s-a calificat după victoria cu 1—0 asupra Vitoriei Setubal, în returul meciului semifinal.

● **SPANIA.** Semifinalele (tur) : Valencia—Sevilla 2—0, FC Barcelona—Atletico Madrid 1—0.

# DIN FOTBALUL INTERNAȚIONAL

**STANDARD LIEGE SE ÎNTĂREȘTE.** În vederea noului campionat, deținătoarea titlului belgian continuă eforturile de fortificare a formației. Recent, clubul din **Liège** a obținut semnătura, pe un contract de doi ani, a internaționalului suedez **Bengt Johansson.**

**MECIURI CU PORȚILE ÎNCHISE ÎN „CUPA TUNISIEI".** În urma unor repetate și destul de grave incidente înregistrate la ultimele partide din cadrul **„Cupei Tunisiei"**, federația tunisiană a decis ca toate întîlnirile care urmează să mai aibă loc în cadrul acestei competiții să se desfășoare cu porțile închise, deci fără spectatori.

**A. C. MILAN ÎN TURNEU.** Clubul milanez a perfectat programul turneului său în S.U.A. și **Columbia. Rivera** et comp. vor juca la 29 iunie, la **Bogota,** cu formația locală **Santa Fe.** În continuare, **A. C. Milan** va evolua, la la 2 iulie, la **Toronto,** în compania reprezentativei **Greciei,** iar la 4 iulie la **New York,** avînd ca parteneră tot selecționata **Greciei.**

**RIVELLINO — REÎNNOIRE DE CONTRACT CU CORINTIANS.** După multe tratative, care erau cît pe-aici să ducă la un eșec, celebrul internațional brazilian **Roberto Rivellino** și-a reînnoit contractul cu clubul său, **Corintians.** Durata noului contract este de doi ani. De notat că **Rivellino** era puternic ofertat nu numai de cluburi braziliene — **Flamengo, Portuguesa** și **Botafogo** — ci și de cluburi de peste hotare — **Penarol Montevideo, Racing Buenos Aires, Boca Juniors.**

**ALARMA FALSĂ.** În momentul cînd autocarul purtînd pe jucătorii echipei italiene **Cagliari** se pregătea să pornească spre aeroportul din **Cagliari,** de unde urma să se facă plecarea spre **Milano,** pentru un meci din **„Cupa Italiei"**, un telefon a anunțat secretariatul clubului că în aeronavă se află o bombă. Poliția, imediat alertată, a făcut minuțioase cercetări în avion, nedescoperind nimic. Fusese o falsă alarmă...

**SOCRUL LUI CRUYFF... SEMNEAZĂ CONTRACTUL CU AJAX.** În vreme ce ginerele său se află în vacanță în **Spania,** la **Palma de Majorca,** socrul lui **Cruyff** a semnat un contract pe șase ani, în numele celebrului jucător, cu **Ajax !** Aflînd știrea, internaționalul olandez a ținut să o dezmintă imediat. Ceva mai mult, se pare că **Cruyff** este în avansate tratative cu **F. C. Barcelona.** Multe voci nu exclud posibilitatea ca faimosul jucător să-l urmeze pe antrenorul său, **Michels,** care — cum anunțăm și în acest număr — a renunțat la un nou contract cu clubul din **Amsterdam.**

**LIGA ENGLEZĂ CONTINUA EXPERIMENTĂRILE FĂRĂ OFSAID.** Liga engleză a recomandat cluburilor din subordinea sa, să continue experimentele — în meciurile amicale dinaintea noului sezon — cu desființarea ofsaidului în afara careului de 16 metri. Forul englez a făcut această cerere la solicitarea lui **International Board** care pare tot mai interesat de schimbarea actualelor prevederi privind interpretarea ofsaidului.

# AMBELE MANȘE ÎN EUROPA !

## NACIONAL MONTEVIDEO VA JUCA FINALA „CUPEI INTERCONTINENTALE" PE WEMBLEY !

**O știre de ultimă oră a produs senzație în cercurile fotbalistice din Europa și America de Sud : într-o scrisoare trimisă Uniunii de fotbal din America de Sud și Uniunii europene de fotbal, clubul Nacional Montevideo anunță că renunță la disputarea, pe teren propriu, a finalei „Cupei intercontinentale" și solicită ca partida care îi revine ca drept de organizare să aibă loc la Londra, pe stadionul Wembley. Cum se explică hotărîrea clubului uruguayan ?**

**Explicația renunțării la dreptul de a organiza la Montevideo una dintre finale este dată sub două motive : evitarea înregistrării unor incidente care ar avea urmări neplăcute pentru clubul organizator și avantajele materiale reprezentate de o finală găzduită de Wembley (Nacional speră să aibă încasări de peste o sută de mii de dolari).**

Redacția și administrația : str. Vasile Conta nr. 16, București. Tiparul : I. P. Informația, str. Brezoianu nr. 23—25, București.

PROLETARI DIN TOATE TĂRILE, UNIȚI-VĂ!

# FOTBAL

REVISTĂ SĂPTĂMÎNALĂ
ANUL VI
266
MIERCURI
30 IUNIE 1971
12 PAGINI
2 LEI

# DINAMO

## CAMPIOANĂ NAȚIONALĂ

• EDIȚIA A 53-a • 1970–1971 •

ANTRENORUL
TRAIAN IONESCU

ANTRENORUL
DUMITRU NICOLAE — NICUȘOR

FOTOGRAFII REALIZATE DE JAQUELINE ZVONEVSCHI

CONSTANTINESCU

CHERAN

NUNWEILLER III

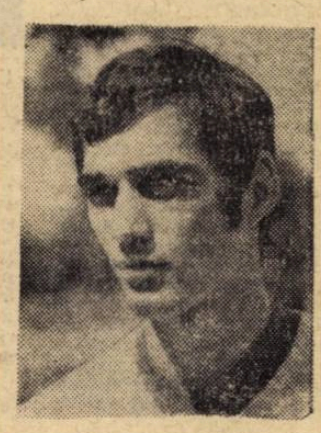

GABRIEL SANDU

DELEANU

DINU

NUNWEILLER VI

SĂLCEANU

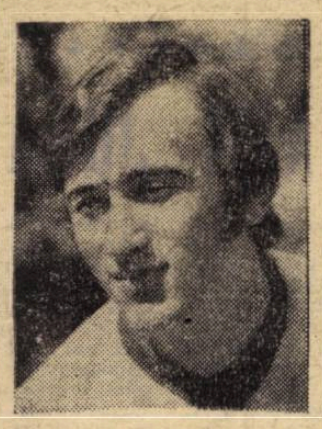

DORU POPESCU

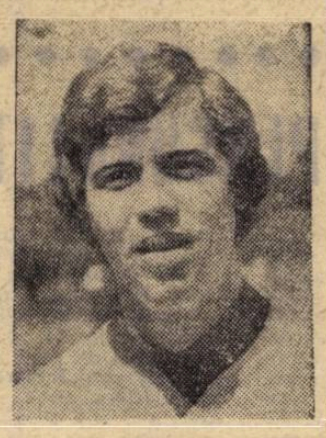

DUMITRACHE

LUCESCU

ANDREI

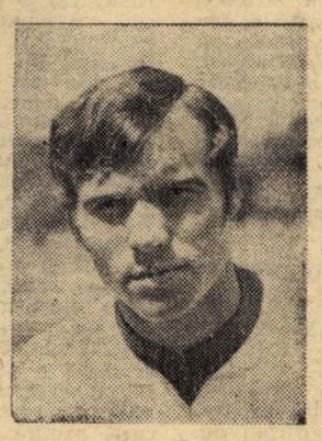

CAVAI

ȘTEFAN

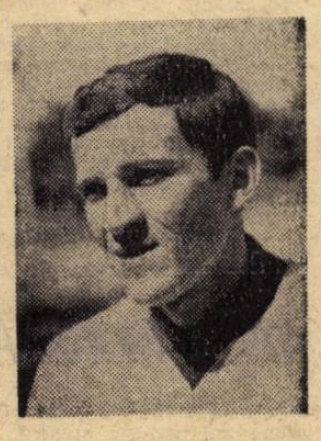

STOENESCU

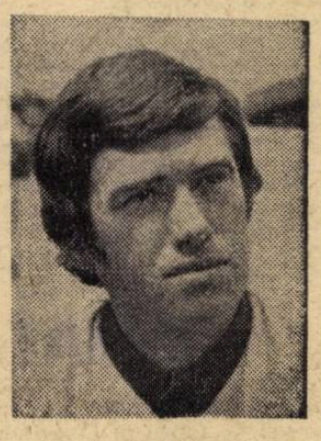

MOLDOVAN

BOTH

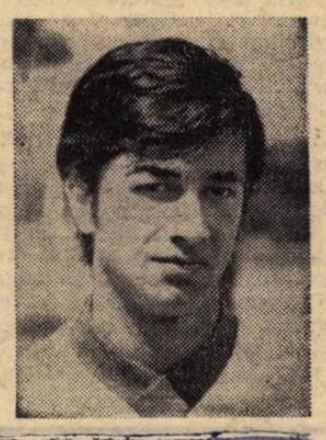

MUSTAȚEA

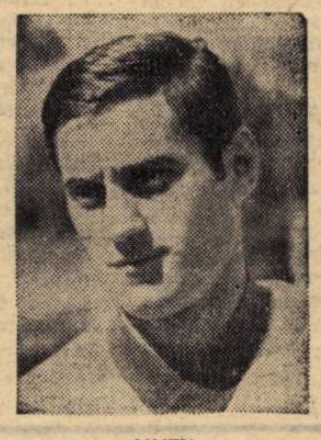

NUȚU

HAIDU

BIBLIOTECA ORĂȘENEASCĂ

# CURIER SĂPTĂMÎNAL

**PLOIEȘTI.** 60 de echipe, din tot atîtea școli generale și 30 din licee, au luat parte la competițiile care au desemnat campioanele județului Prahova. La Mizil s-au întîlnit, în turneu final, cele șase reprezentative de școli generale, cîștigătoarele etapei pe centre. Titlul și l-au disputat Șc. generală Tătărani și Șc. generală Vadul Părului, victoria revenind primei echipe cu 4—3. La Vălenii de Munte, în disputa rezervată liceenilor, a cîștigat echipa Liceului „D. Cantemir" din Breaza, antrenată de prof. P. Vasile (**M. Sima** — corespondent).

**BUCUREȘTI.** Activitatea fotbalistică din cadrul sectorului Construcții al Capitalei continuă să se desfășoare, potrivit unui bogat calendar, cuprinzînd, în cursul acestui an, o serie de competiții care au angrenat pînă acum un mare număr de echipe și jucători din rîndurile harnicilor constructori bucureșteni. Bucurîndu-se de sprijinul larg al Consiliului de conducere al asociațiilor sportive, fotbalul a cunoscut o deosebită prețuire reflectată, în principal, în organizarea campionatului de sector, destinat să desemneze formația care să reprezinte „construcțiile" în barajul pentru promovare în categoria „Promoție". Protagoniștele acestei întreceri, ICHF și Instalatorul, dovedind un plus de pregătire și maturitate, s-au detașat în final de restul participantelor, reușind în întîlnirile susținute jocuri de bună calitate și o remarcabilă ținută sportivă în teren.

Echipa **Școlii generale „Tătărani"**, campioana pe 1971 a județului Prahova.
**Foto : Gh. BAYZATH**

**BÎRLAD.** Echipa Școlii generale nr. 1 din Bîrlad a cîștigat nu de mult, „Cupa speranțelor", o atractivă competiție organizată de consiliul municipal al pionierilor. Întrecerea, la care au luat parte 12 echipe, s-a bucurat de un real succes, fiind excelent organizată. (**Eliade Solomon** — corespondent)

Echipa **Școlii generale** nr. 1, din Bîrlad, cîștigătoarea **„Cupei speranțelor"**
**Foto : GH. MOCANU**

## COMPETIȚII REZERVATE ELEVILOR ORĂDENI

**La Oradea sînt în curs de desfășurare mai multe competiții fotbalistice rezervate copiilor, elevilor și pionierilor, pentru descoperirea și promovarea de noi talente.**

**● Ajuns la a patra ediție, campionatul interstrăzi pentru copii se bucură la Oradea de aprecieri unanime. Este de fapt argumentul pentru care și în această vară comisia municipală de fotbal va organiza această competiție, devenită tradițională. Dar, campionate inter-străzi se vor organiza și în celelalte orașe din județul Bihor cum sînt : Beiuș, Vașcău, Marghita, Salonta, Aleșd. Participă copii între 13 și 16 ani care nu au fost legitimați la nici o asociație sportivă. Etapa I-a se va desfășura între 20 iunie și 8 august, iar etapa județeană între 14 și 15 august în orașul Marghita.**

**● Tot la Oradea se va organiza în zilele următoare campionatul municipal (rezervat echipelor de copii) al asociațiilor sportive. Programul este deosebit de atractiv și va asigura petrecerea timpului vacanței într-un mod plăcut.**

**● După cum se știe, consiliul național al pionierilor organizează în întreaga țară competiția fotbalistică dotată cu „Cupa cravatelor roșii la minifotbal pentru pionieri și școlari" la care vor participa copii pînă la 12 ani. Această competiție va avea două etape. Prima între 21 iunie — 15 august, iar a doua finală, între 25 și 31 august. În județul Bihor se fac intense pregătiri pentru reușita acestei competiții.**

**● O altă competiție interesantă va fi „Cupa cutezătorii". Ea este rezervată echipelor de copii pînă la vîrsta de 12 ani. Prima etapă, pe localități, se va desfășura între 1 iunie — 31 august. La faza următoare vor lua parte echipele care au obținut cel mai ridicat punctaj. Cîștigătorilor li se vor acorda numeroase premii în obiecte și materiale sportive.**

## ● EXCELENTA INIȚIATIVA, DAR... ABANDONATĂ !

*„Noi, Ioan Cheorghiu, Dumitru Nițu, Alexandru Guinea, Gheorghe Popeanu, Vasile Dumitru, salariați la Tehnica Nouă București, alcătuim un mic colectiv pentru care problemele fotbalului constituie inepuizabile teme de discuții. Cu alte cuvinte, sîntem și noi contaminați de microbul fotbalului, boală fără... medici și, mai ales, fără leac. Cu toții am căzut de comun acord asupra unor aspecte despre care vrem să ne spunem părerea...".*

*— S-auzim despre ce este vorba.*

*— „La un moment dat s-a declarat război „tragerii de timp", prin folosirea mai multor mingi. Un astfel de meci s-a jucat pe Dinamo și n-a fost de loc rău. De ce s-a renunțat atît de ușor ?...*

*— De vreo cîteva ori ne-am întrebat și noi. Și n-am aflat răspunsul. Într-adevăr, de ce s-o fi renunțat ?*

*— Oare nu credeți că a sosit vremea ca unele articole din regulamentul de desfășurare a Cupei României să fie radiate și înlocuite cu altele care să vină în... întîmpinarea fotbalului ?..."*

*— Chiar în sezonul pe care îl încheiem, s-au dat... lovituri de grație unor astfel de articole de regulament, ca acela privind „echipa cea mai tînără se califică în caz de egalitate". Mergînd pe aceeași linie, F.R.F. a pus în discuție și un aspect legat de campionat, în sensul că acesta nu va mai putea fi cîștigat la golaveraj, două echipe aflate la egalitate de puncte urmînd să susțină un meci de departajare.*

*— „Considerăm că ar fi mai normal ca un jucător să fie eliminat doar după ce i s-a arătat a doua oară cartonașul galben...".*

*— Nu. E suficient să i se arate o dată. Altfel ar continua să faulteze la adăpostul celui de-al doilea cartonaș galben și nu e de loc bine.*

## ● ACEEAȘI ECHIPĂ

*Din Ploiești, Doru Brănici ne scrie printre altele : „Danemarca participă în același timp în preliminariile campionatului Europei și cele olimpice. Aș vrea să știu dacă ea poate prezenta aceeași formație în ambele competiții ? Mai precis. Dacă poate folosi fotbaliști danezi legitimați la cluburi profesioniste din străinătate ?...".*

*— Fără discuție că poate alinia aceeași formație în ambele competiții, fotbalul danez avînd un statut amator. În ce privește însă jucătorii care activează peste hotare, pe aceștia nu-i poate utiliza în preliminariile olimpice, ci numai în campionatul Europei, deoarece aceștia se află sub un contract, semnat cu cluburi profesioniste, deci și-au pierdut calitatea de amator, care este pretinsă în turneul olimpic. Nimic nu împiedică astfel de jucători să participe în preliminariile Campionatului Europei. Sînt jucătorii federației daneze care-i poate utiliza, dar numai cu asentimentul clubului unde au contracte.*

## ● RUPĂTORUL DE LEGITIMAȚII

*„Dragă redacție. Mă numesc Voicu Ion, sînt din comuna Potcoava, județul Olt, am 19 ani...".*

*— Mulți înainte.*

*— „Din 1969 joc fotbal la echipa Petrolul Potcoava și, bineînțeles, aș dori să joc și în continuare dar nu se mai poate...".*

*— Și de ce mă rog nu se mai poate ?*

*— „La meciul din campionatul județean dintre Petrolul Potcoava și Recolta Stoicănești, Gheorghe Răuță, președintele sindicatului de la Schela Curești, de care aparține echipa, mi-a rupt pur și simplu legitimația. Motivul pe care l-a invocat a fost acela că n-am ieșit din joc atunci cînd a dorit dînsul. Eu știam că antrenorul hotărăște cine să joace și cine să fie înlocuit Or, antrenorul nostru nu mi-a spus să ies din joc, așa că nu m-am conformat, am rămas fără legitimație și nu mai știu ce să fac. Vă rog din suflet, sfătuiți-mă cui să mă adresez ?...".*

*— Înainte de toate considerăm că ar fi bine să stați de vorbă cu antrenorul și președintele asociației. Dacă nu vă rezolvă dumnealor nezazul, deplasați-vă pînă la Slatina, la Consiliul județean pentru educație fizică și sport, explicați cum stau lucrurile și, în încheiere, rugați pe cineva de la comisia de fotbal să ne comunice pe adresa redacției ce-au hotărît. În regulă ?*

## ● PUȚINE ASEMĂNĂRI

*„Am citit — subliniază printre altele bucureșteanul N. Picu — că în R. F. a Germaniei există o Divizie C. Fotbalul vest-german are oare aceeași organizare competițională ca al nostru ?..."*

*— Nu. În R. F. a Germaniei nu există Divizia C și nici o Divizie B. Abia se discută despre posibilitatea înființării unei categorii secunde. Competiția maximă a fotbalului vest-german este „Bundesliga", adică Divizia A ; o ligă de tipul celor din Anglia, Franța, Spania etc., cu 18 echipe. Treapta următoare o asigură campionatele regionale („Regionalliga"), pe cinci grupe (Sud, Sud-Vest, Vest etc.), după care urmează campionate pe raioane („Kreise") și pe orașe. Precum vedeți, din această succintă prezentare, sistemul competițional vest-german nu prea seamănă cu al nostru.*

# DIVERSE ASPECTE ALE PERSONALITĂȚII JUCĂTORILOR DE FOTBAL

Iată un capitol din bogata tematică a jocului de fotbal, mai puțin discutat, dar care este de fapt o sinteză a tuturor problemelor legate de sportul cu balonul rotund. O sinteză în același timp a calităților fizice, tehnice și morale ale fiecărui jucător, care la modul ideal, s-ar exprima printr-o îmbinare armonioasă a ansamblului de însușiri necesare definirii unui profil sportiv corespunzător cerințelor competiționale și ale performanței.

Practica a dovedit că personalitatea jucătorilor de fotbal se cristalizează diferențiat. Din această cauză și **asamblarea în cadrul unei echipe a 11 tipuri diferite de personalitate, în ideea subordonărilor obligațiilor jocului colectiv, este una dintre cele mai dificile sarcini ale antrenorilor.** Aceștia trebuie să cunoască, în primul rînd, limbajul corespunzător obiectivelor din procesul de instruire, deoarece ialoanele după care se pot selecționa jucătorii sînt strîns legate și de gradul de dezvoltare a fotbalului. Pe de altă parte, trebuie ținut seama și de faptul că modelele după care se formează personalitățile sînt mereu altele : portarii diferă între ei, ca și fundașii, mijlocașii sau înaintașii. Numai rolul și sarcinile generale ale compartimentelor sînt ceva mai constante, deși mijloacele realizării lor se deosebesc de la o etapă la alta. În mod concret, referindu-ne acum la activitatea specifică funcțiilor unei așezări în teren, proprii sistemului cu patru fundași, să încercăm a contura în exprimarea succintă a unor trăsături caracteristice, personalitatea — să spunem ideală — către care trebuie să tindă jucătorii noștri, îndeosebi cei din primul eșalon divizionar.

Să începem cu PORTARUL, a cărui rază de acțiune și atribuții au căpătat dimensiuni noi, transformîndu-l pe acesta, într-o oarecare măsură, în jucător de cîmp. De unde și necesitatea, ca pe lîngă unele calități de bază (calm, siguranță, curaj) întîlnite la jucători de tipul lui **Adamache, Gaboraș sau Iordache**, purtătorilor tricoului nr. 1 să li se pretindă a fi apți de a stăpîni și arta conducerii defensivei, tehnica loviriii mingii cu ambele picioare și utilizarea celor mai eficiente mijloace de inițiere a ofensivei organizate. În aceste condiții, părăsirea porții, socotită cîndva un act de bravură sau de nechibzuință, apare în prezent ca un imperativ tactic. Iar modul de acțiune a unor jucători ca **Răducanu** (mai puțin demonstrațiile sale din afara propriului careu), **Constantinescu** sau **Ghiță**, este un exemplu de încadrare în spiritul fotbalului modern.

FUNDAȘII — osatura sistemului defensiv a unei echipe — trebuie să fie rapizi, rezistenți, expeditivi în rezolvarea situațiilor din treimea proprie, hotărîți și dîrzi în angajamentul fizic. În apărare, marcajul și atacul de deposedare sînt principalele virtuți tehnico-tactice care le definesc rolul, într-o dinamică impusă de adversar. În ofensivă, contribuția la activitatea de ansamblu a echipei lor — în deosebi a „lateralilor" — presupune o mai bună cunoaștere a procedeelor de execuție în viteză, folosirea mișcării înșelătoare, precizia loviturilor cu capul (în special la momentele fixe ale jocului) și mai ales curajul inițierii și chiar finalizării unor acțiuni individuale. **Nunweiller III, Dinu, Ianul, Lupescu, Dan, Antonescu, Boc, Vlad, Mândoiu**, dintre fundașii centrali și **Sătmăreanu, Deleanu, Pop, Velea, N. Ionescu, Ivăncescu, Mocanu, Popovici**, dintre laterali, reprezintă în prezent un buchet select de valori fotbalistice la nivelul cvartetului defensiv al echipelor noastre fruntașe.

MIJLOCAȘUL, în accepțiunea la modă a postului, este jucătorul cu personalitatea cea mai complexă din cadrul unei formații. În egală măsură apărător și atacant, dotat cu o mare rezistență fizică și morală, tehnician desăvîrșit și rafinat tactician, îl recunoaștem adeseori în persoana lui **Dumitru** sau **Nunweiller VI**, a lui **Vigu, Pescaru, Strîmbeanu, Badea, Moraru, Dușan, Beldeanu** sau **Naom.** Pretutindeni și oricînd prezent în **aria de prelucrare a fazelor**, în inima jocului propriu zis, mijlocașul modern constituie indiscutabil simbolul muncii creatoare din teren, elementul de substanță și, în același timp, de culoare a jocului.

În sfîrșit, despre PERSONALITATEA ATACANȚILOR, diferențiați în extreme și înaintași centrali, sau considerați într-o formulă mai apropiată de concepția actuală a fotbalului, „vîrfuri". Care sînt calitățile și cerințele ce determină în ultimă instanță valoarea individuală a acestora ? Plasament, explozie, viteză, viclenie, hotărîre, forță și dîrzenie. Trăsături pe care am avut prilejul, nu o dată, să le admirăm în evoluțiile unor jucători ca **Dumitrache și Lucescu, Tătaru și Iordănescu, Barbu și Adam, Oblemenco și Nițâ, Neagu și Codreanu, Domide și Dumitrescu, Tufan și Kallo, Grozea și Dincuță, Dobrin și Frățilă, Dembrovschi și Rugiubei, Libardi și I. Constantin, Dumitriu II și Győrfi, Năstase și Raksi, Cuperman și Moldoveanu, O. Ionescu și Soo, Periat și Bojin.**

În cadrul unei echipe, așa cum am arătat mai înainte, aducerea la unisonul spiritului colectiv, a diferitelor tipuri de personalitate, în scopul realizării omogenității de ansamblu, constituie o veritabilă artă în slujba căreia se înscriu numai aceia care iubesc cu adevărat fotbalul.

**C. BRAUN-BOGDAN**
antrenor emerit

# CLIMAT DE MUNCĂ RODNICĂ

Printre problemele de bază care au stat în atenția secției de fotbal al Consiliului municipal pentru educație fizică și sport București, pe anul în curs, a fost și aceea a asigurării unei activități eficiente în munca colegiului de antrenori, verigă importantă în angrenajul de coordonare a procesului de instruire și educație, la nivelul bogatului fond de jucători cuprinși în sistemul competițional oficial al Capitalei.

Pornind de la o importantă acțiune de reorganizare, în cadrul căreia a fost luată măsura cooptării unor tehnicieni reputați și cu îndelungată experiență profesională (Lazăr Sfera, O. Mateescu, N. Moscu, D. Moldoveanu, Vasile Gheorghe, C. Lăzărescu, C. Stroie, M. Smărăndescu, N. Belisna, A. Cuedan, N. Florea, Ivan, S. Popescu), colegiul de antrenori al municipiului București s-a încadrat pe linia unor preocupări legate nemijlocit de îmbunătățirea calitativă a pregătirii fotbalistice. Printre acestea se află și obiective vizînd planificarea, metodica și conducerea procesului de instruire, în contextul progresului înregistrat de jocul cu balonul rotund pe plan intern și internațional. În acest sens remarcabilă ni se pare inițiativa organizării unor ședințe tematice urmate de filme documentare, cum ar fi de pildă : „greșeli și incorectitudini în jocul apărătorilor", „antrenamentul apărării sau atacului în cursul unui ciclu săptămînal", „evenimentele fotbalistice ale anilor 1966—1970", etc.

Paralel cu această activitate teoretico-metodică, intensificarea acțiunii de îndrumare și control în asociații, rezolvarea operativă a unor probleme de ordin educativ și disciplinar, ca și eforturile susținute în vederea stimulării principiale a celor merituoși, au constituit, pînă în prezent și sperăm că vor constitui și de acum înainte, prețioase puncte de sprijin, definitorii pentru un climat de muncă rodnică, creator de noi și frumoase realizări în viitor. **(M.I.)**

## PRONOSPORT

Iată pronosticul nostru la concursul Pronosport nr. 27.

| | |
|---|---|
| 1. S.N. Oltenița—Dunărea | x,2 |
| 2. Portul—Electrica C-ța | 1,2 |
| 3. I.M.U.M.—Cimentul Med. | x |
| 4. Caraimanul—I.R.A.Cîmpina | 1 |
| 5. Progresul Br.—Dacia Gl. | 1 |
| 6. F.C. Galați—Ü. Tr. Brăila | 1 |
| 7. Ceahlăul—Viet. Roman | 1 |
| 8. Minobrad—Foresta | 1,x |
| 9. Rarăul—Minerul G. H. | 1 |
| 10. Textila Buh.—Trotușul | 2 |
| 11. Minerul Com.—Petrolul M. | 2 |
| 12. Automobilul—Metalul Bz. | 1,x |
| 13. Olimpia—Șoimii Buzău | 1,x |

# MECIUL DE MARE TRADIȚIE AL FOTBALULUI ROMÂNESC: STEAUA—DINAMO

## ÎNCHEIE A 34-a EDIȚIE A CUPEI ROMÂNIEI

Iată-ne la capătul unei noi ediții a „Cupei României" și, prin ea, în ajunul închiderii stagiunii fotbalistice 1970—71. Ca și anul trecut, în finală s-au calificat două vechi și puternice rivale, Dinamo și Steaua ; ca și anul trecut, această ultimă secvență din filmul, cu multe peripeții (ca de obicei...), al Cupei va da și semnalul pentru lăsarea cortinei peste scena fotbalistică, și tot ca anul trecut zecile de mii de iubitori ai fotbalului speră să asiste la o finală demnă de prestigiul Cupei și renumele celor două combatante.

Și sînt multe motive ca această dorință să se realizeze. Ultimele două formații din cele peste 2 300 care au luat startul în această a 34-a ediție a popularei competiții se bucură nu numai de o carte de vizită remarcabilă în fotbalul nostru, dar și de condiții de formă verificată în ultimele partide, care îndreptățesc multe așteptări. În plus, numără în rîndurile lor elemente tinere din cele mai voloroase, unele consacrate, internaționali reputați, altele, aflate în pragul consacrării. Cum **ambele echipe își au asigurată participarea într-o cupă europeană** (Dinamo ca echipă campioană, Steaua fie ca deținătoare a Cupei, fie numai ca finalistă, în ipoteza că trofeul va reveni dinamoviștilor) rămîne ca ele să rezolve o chestiune de prestigiu, de rivalitate sportivă.

### SE RESPECTĂ O „LEGE" A SEZONULUI

*Să privim finala de tradiție,* Dinamo—Steaua, *în amsamblul finalelor de cupă națională din* Europa. *Constatăm că și fotbalul nostru se conformează unei „reguli" a sezonului : opune în competiția k.o. echipele de mare blazon ale țării respective.* „O utilă reconsiderare a cupei..." *remarcă celebrul gazetar italian* Aldo Bardelli *în comentariul său radiofonic de joia trecută, atunci cînd s-a știut că finala peninsulară o vor disputa* Milan *și* Torino. *În* Portugalia, *campioana,* Benfica, *a acordat o nouă revanșă rivalei sale de decenii,* Sporting Lisabona. *În* Olanda, *a avut loc tot o finală cu vechi rivalități,* Ajax-Sparta Rotterdam. *Campioana este în finală și în* Spania — Valencia *încearcă să dovedească superioritatea sa și în cupă în fața echipei devenită un fel de succesoare a* Realului *în materie de reprezentare internațională,* F. C. Barcelona. *Campioana a cîștigat cupa, se știe foarte bine, și în* Anglia, Arsenal *dovedindu-se de neînvins, în ciuda unui fotbal calculat, de tendință hererriană.* Steaua roșie Belgrad *s-a consolat cu marele trofeu al* Iugoslaviei *după „șocul* Panathinaikos" *și neta eliminare din lupta pentru titlu*

România *nu face, deci, excepție de la această lege a sezonului, care vede competiția—cupă revenită la mare cinste și interes.* Dinamo—Steaua, *finală de cupă, un meci care nu mai are nevoie de elogii. Noi știm ce spectacole ne-au oferit aceste formații chiar și atunci cînd ocupau locuri absolut neutre în clasament.* Dinamo *luptînd pentru event, un event pe care l-a mai reușit tot ea în ediția 1963—64 ;* Steaua — *și ea avînd la activ două eventuri (1951—1952) — formația — sprint a sezonului, indicată de forma sa și de multe dintre calculele hîrtiei (a cîștigat cu 2—1 precedentele două finale în compania aceluiași vechi rival...) drept favorita finalei 1970/1971.*

*Lăsînd la o parte culori de tricouri, calcule, șanse, dorința noastră este ca în această ultimă scenă a stagiunii, care opune cu adevărat cele mai bune formații ale noastre, victoria să revină FOTBALULUI ADEVARAT, FOTBALULUI PE CARE ÎL AȘTEAPTĂ SUTELE DE MII DE IUBITORI AI LUI.*

## IARĂȘI, FAȚĂ'N FAȚĂ...

**Dinamo-Steaua,** o finală care apare pentru a 4-a oară pe marele tabel al cupei. **Lucescu** (în tricou alb) se va afla iarăși față în față cu colegul său din națională, **Sătmăreanu,** care urmărește, în fotografia noastră, reușita intervenție a portarului **Suciu.** Este a secvență din finala anului trecut.

## PALMARESUL CUPEI ROMÂNIEI

Tabloul de onoare al popularei competiții, se prezintă astfel (în parante numărul echipelor participante, rezultatul finalei și finaliștele) :

| | | |
|---|---|---|
| 1933/34 ( 65) : | RIPENSIA Timișoara | (5—0 cu „U" Cluj) |
| 1934/35 ( 110) : | C.F.R. București | (6—5 cu Ripensia) |
| 1935/36 ( 138) : | RIPENSIA Timișoara | (5—1 cu Unirea Tr. Buc.) |
| 1936/37 ( 146) : | RAPID București | (5—1) cu Ripensia) |
| 1937/38 ( 188) : | RAPID București | (3—2 cu C.A.M. Timișoara) |
| 1938/39 ( 132) : | RAPID București | (2—0 cu Sp. Studențesc Buc.) |
| 1939/40 ( 122) : | RAPID București | (2—2, 4—4, 2—2, 2—1 cu Venus) |
| 1940/41 ( 65) : | RAPID București | (4—3 cu Unirea Tr. Buc.) |
| 1941/42 ( 69) : | RAPID București | (7—1 cu „U" Cluj) |
| 1942/43 ( 58) : | C.F.R. Tr. Severin | (4—0 cu Sp. Studențesc Buc.) |
| 1943/44 ( 64) : | Neterminată | |
| 1947/48 ( 133) : | I.T. Arad | (3—2 cu C.F.R. Timișoara) |
| 1948/49 ( 176) : | **C.C.A. București** | (2—1 cu C.S.U. Cluj) |
| 1950 ( 193) : | **C.C.A. București** | (3—1 cu Fl. roșie U.T.A.) |
| 1951 ( 431) : | **C C.A. București** | (3—1 cu Flacăra Mediaș) |
| 1952 (1 042) : | **C.C.A. București** | (2—0 cu Flacăra Ploiești) |
| 1953 (1 380) : | FL. ROȘIE U.T.A. | (1—0 cu **C.C.A. București**) |
| 1954 (1 839) : | METALUL Reșița | (2—0 cu **Dinamo București**) |
| 1955 (1 896) : | **C.C.A. București** | (6—3 cu Progresul Oradea) |
| 1956 (2 359) : | PROGRESUL ICO Oradea | (2—0 cu Metalul C. Turzii) |
| 1957/58 (2 214) : | ȘTIINȚA Timișoara | (1—0 cu Progresul Buc.) |
| 1958/59 (2 297) : | **DINAMO București** | (4—0 cu C.S.M. B. Mare) |
| 1959/60 (2 378) : | PROGRESUL București | (2—0 cu Dinamo Obor Buc.) |
| 1960/61 (2 832) : | ARIEȘUL Turda | (2—1 cu Rapid București) |
| 1961/62 (2 615) : | **STEAUA București** | (5—1 cu Rapid București) |
| 1962/63 (2 795) : | PETROLUL Ploiești | (6—1 cu Siderurgistul Galați) |
| 1963/64 (2 898) : | **DINAMO București** | (5—3 cu **Steaua București**) |
| 1964/65 (4 129) : | ȘTIINȚA Cluj | (2—1 cu Dinamo Pitești) |
| 1965/66 (3 580) : | **STEAUA București** | (4—0 cu U.T. Arad) |
| 1966/67 (3 398) : | **STEAUA București** | (6—0 cu Foresta Fălticeni) |
| 1967/68 (3 449) : | **DINAMO București** | (3—1 cu Rapid București) |
| 1968/69 (3 313) : | **STEAUA București** | (2—1 cu **Dinamo București**) |
| 1969/70 (2162) : | **STEAUA București** | (2—1 cu **Dinamo București**) |

Sînt numai 32 finale în 33 de ediții, pentru că cea din 1943/44 nu s-a disput din cauza războiului.

## CELELALTE 3 FINALE DINAMO—STEAUA

**1963/64 : DINAMO—STEAUA 5—3 (1—2)**

Autorii golurilor : **Oct. Popescu 2, Nunweiller VI, Pircălab, Frățilă — Constantin 2, Creiniceanu.** Arbitru : **A. VAN DEN LEEUWEN** (Olanda).

DINAMO : Datcu (Uțu) — Ștefan, Nunweiller III, Nunweiller IV, Ivan — Petru Emil, Oct. Popescu — Pircălab, Nunweiller VI, Frățilă, Haidu.

STEAUA : Suciu (Eremia) — Georgescu, Jenei, D. Nicolae, Cojocaru — Pavlovici, Koszka — Sorin Avram, Constantin, Raksi (Voinea), Creiniceanu.

**1968/69 : STEAUA—DINAMO 2—1 (1—0)**

Autorii golurilor : **Voinea 2 — Dumitrache.** Arbitru : **A. BENTU** (București).

STEAUA : Suciu — Sătmăreanu, D. Nicolae, Hălmăgeanu, Vigu — Dumitriu III, Negrea — Pantea (Soo), Tătaru, Voinea, Creiniceanu.

DINAMO : Coman (Datcu) — Popa, Boc, Dinu, Ștefan — Ghergheli, Stoenescu — Pircălab (Sălceanu), Dumitrache, Nunweiller VI, Lucescu.

**1969/70 : STEAUA—DINAMO 2—1 (1—0)**

Autorii golurilor : **Voinea 2 — Dumitrache.** Arbitru : **GH. LIMONA** (București).

STEAUA : Suciu — Cristache, Sătmăreanu, Ciugarin, Vigu — Dumitriu III, Naom — Ștefănescu (Negrea), Iordănescu, Tătaru, Creiniceanu (Mirăuță).

DINAMO : Cavai — Cheran, Nunweiller IV (Stoenescu), Dinu, Deleanu — Sălceanu, Nunweiller VI — Pircălab, Lucescu, Dumitrache, Haidu (Both).

## DORINȚE, SPERANȚE, PRONOSTICURI

Am cules în aceste zile, premergătoare finalei Cupei, cîteva păreri din tabere diferite: interesați și neutri, care ne-au vorbit de perspectivele acestei finale și au dat pronosticuri:

**Ștefan COVACI** antrenorul principal al echipei **Steaua :** „Există o zicală veche: „niciodată doi fără trei..." Jucăm pentru a treia oară consecutiv cu Dinamo și cum în primele două meciuri am cîștigat, de ce n-am confirma zicala la 4 iulie?..."

**Gheorghe CONSTANTIN, antrenorul secund:** „Finală grea. Dinamo și-a revenit. Sper că jocul va fi frumos și că... vom cîștiga".

**Andrei SEPCI, antrenorul principal al Universității Cluj:** „Am văzut în patru zile și pe Dinamo, la Cluj, și pe Steaua, la București. Comparîndu-le jocul, rezultă că — atît cît îți permite fotbalul cu capriciile lui — nu pot avea ca favorită decît pe Steaua. Este o echipă tînără, plină de talent, cu un joc combinativ în viteză, bine pregătită fizic, ceea ce-i permite să aplice un presing necruțător".

**TRAIAN IONESCU, antrenorul principal al lui Dinamo București:** „Nu mai este nevoie să spun că nu va fi un meci oarecare; va fi o întrecere deosebită între două forțe. Finala are, după mine, două mari fațete: una este aceea a atmosferei, a încordării, a duelului suporterilor; cealaltă este aceea a luptei propriu-zise din teren. Finala opune două promoții de jucători ale aceleiași generații: la Dinamo cei care au pășit peste pragul consacrării, la Steaua cei care vor păși cu siguranță peste el. Va fi un meci al ambiției. Abilitatea antrenorilor constă în a neutraliza efectele atmosferei și din a face din meci o întrecere sportivă în care să primeze fotbalul. Soarta meciului va fi în funcție de următorii factori: 1. refacerea potențialului fizic; 2. echilibrul nervos; 3. efectuarea a cît mai puține greșeli.".

**Iosif VIGU jucător la Steaua :** „Îmi pare bine că vom juca în finală cu Dinamo. Avem ocazia să ne revanșăm pentru cele două partide pierdute în campionat (0—3 și 0—1) și pentru... tot campionatul.

## DOUĂ CLASAMENTE ORIGINALE

Iată două clasamente după numărul de cupe cîștigate:

**Pe orașe :** 1. București 20 ori Cupa și de alte 14 ori în finală ; 2. Timișoara 3+4 ; 3. Arad 2+2 ; 4. Cluj 1+2.

**Pe echipe :** 1. Steaua — de 10 ori a cucerit Cupa și de alte două ori în finală ; 2. Rapid 7+3 ; 3. Dinamo București 3+2 ; 4—5. Ripensia Timișoara și U. T. Arad 2+2.

## Carnet

# FINAL...

**de EUGEN BARBU**

A fost așa cum au prevăzut gurile rele : Progresul, cu tot efortul ultim, a retrogradat, după ce la radio, o țară întreagă a trăit iluzia unei răsturnări senzaționale de situație, în momentul în care U.T.A. înscria prin Sima al doilea gol C.F.R.-ului clujean. Suspansul a ținut 12 minute mari și late, dar ele au fost nemaipomenite, pentru că noi toți, care calculaserăm căderea iremediabilă a „bancarilor", uitasem că această „bătrînă doamnă" arădeană are „bîzdîcuri", mai ales cînd toată lumea se liniștește și-și vede de treabă. Pe urmă, a venit golul lui Lazăr Fanea și spiritele s-au potolit. Aflasem deci că echipa doctorului Rădulescu-Jumate se salvase în ultimul moment, în ciuda crainicului Mureșanu de pe Republicii care ceruse, auziți absurditate, să se taie firul cu Clujul, pentru că tranzistoarele din Dealul Spirii îl scoteau din sărite ! Rar am auzit ceva mai lipsit de logică pe calea undelor și ne întrebăm dacă nu cumva firi atît de susceptibile n-ar trebui trimise urgent la „ora copiilor", unde nu sînt atîtea emoții și tranzistoare.

În schimb, de pe Dealul Feleacului, vocea lui Victor Tudor Popa părea a spune : „Fiți liniștiți, copii ai durerii, nu ne lasă Nea Coco pe afară ! Calm, calm, balonul jos, că boaba vine !" Și boaba a venit. Finalul partidei a venit. Finalul partidei a adus prin radio atîtea elogii lui Lereter, Domide și Broșovschi, încît inimă rece să fi fost, ce zic eu !, inimă de piatră și tot n-ai fi clintit tabela de marcaj. Relatarea căpătase tonul semnării unui armistițiu, dacă nu a păcii generale. Gestul ridicării mîinii de către arbitrul Vlaiculescu devenise apoteotic. Urale, sărutări, flori nu știu dacă au fost, pentru că la radio nu se vede ca la t.v., dar ar fi trebuit să fie.

Așadar, acesta a fost finalul codașilor, dramatic, superb la urma urmelor, plin de neprevăzut, ca-ntr-o piesă bine regizată. Alternări de scor, la București, Universitatea tot din Cluj primea gol după gol, nici vorbă să poată opri avîntul fenomenal al Progresului. Dar ca într-o romanță pentru prea tîrziu, acest elan nu a adus decît o tristă victorie, ca valsul la mort. Progresul ne părăsea tocmai în momentul cînd dovedea că posedă, în sfîrșit, o formație de mîna întîia...

Mai nostim era la Constanța unde Rapidulețul, după penibilul meci din Giulești, dregea busuiocul cu Farul, învingînd inutil și incredibil, la scor, după un meci de zile mari. Ciudățeniile fotbalului... Dinamo, și ea cîștigătoare sigură a campionatului, deci fără scuza emoției sugrumate, scotea afară un meci nul cu Steagul roșu, după o partidă cu goluri multe și după ce „Mopsul", ratînd un 11 m., pierdea ocazia de a fi singurul cîștigător al titlului de golgeter.

La drept vorbind, ultima etapă lasă să se înțeleagă multe. Iată Jiul. După un efort nemaipomenit și rezultate excelente, pierde la scor la Iași, unde Politehnica se instalează definitiv în mijlocul clasamentului, deși — dacă ar fi să ne luăm după punctele reale ce i-au fost furate — ar fi trebuit să se afle pe locul 3. Remarcabil mi se pare și rezultatul scos de C.F.R. Timișoara în fața Stelei : 0-0, arătînd cît de bine face ambiția și onestitatea unui vizător cum a fost Tache Macri. Credem că de mulți ani pastonații de fotbal nu regretă mai mult pierderea a două echipe cum sînt cele ce ne părăsesc în acest ceas !

În sfîrșit, la Bacău, Universitatea Craiova, după un început furtunos, și-a adus aminte că în deplasare (dacă excepțăm ceea ce a făcut la București de curînd) nu prea arată fioros și că locul 6 nu o deranjează deloc, deși, la drept vorbind, ar fi putut să scoată mult mai mult anul acesta pentru că ocazii au fost cu duiumul.

Deci, Dinamo campioană, Rapid pe locul 2, Steaua pe 3, U.T.A. în plutonul fruntaș. Felicitări și tot ce se spune în asemenea ocazii.

Înainte de a trece la analiza echipelor, trebuie spus că finalul acesta, mă gîndesc la ultimele trei sau patru etape, a fost cît se poate de palpitant și că interesul iscat în jurul lui s-a datorat mai ales celor aflați în subsolul clasamentului. Bun venit celor două foste divizionare A : Crișul Oradea și A.S.A. Tg. Mureș, de la care așteptăm fapte mari.

# RADIOGRAFIA ETAPEI A 30-A

● REZULTAT ● ECHIPE ● ARBITRU ● | ● COMENTARIUL MECIULUI ● CEL MAI BUN DIN „22" ● | ● TINERET-REZERVE ●

## PROGRESUL - „U" Cluj 4-1 (2-0)

AU MARCAT : **Kasai** (min. 19 și 42). **Năstase** (min. 50 și 69), **Barbu** (min. 46).

STADIONUL REPUBLICII ; teren bun ; timp frumos ; spectatori crica 6 000.

PROGRESUL : Manta 8 — V. Popescu 6, Măndoiu 8, Dudu Georgescu 8, Ad. Constantinescu 7 — Tănăsescu 7, Beldeanu 7 — I. Sandu 7, Raksi 8 (min. 85 : Dumitriu), Năstase 8, Kasai 7 (min. 82 : C. Matei).

UNIVERSITATEA : Ștefan 7 — Mihăilă 6, Pexa 7, Solomon 4, Cîmpeanu 5 — Stîncel 6, Anca 5 — Uifăleanu 5, Barbu 8, Adam 5, Ardeleanu 4 (min. 73 : Munteanu I 5).

ARBITRU : **M. Rotaru** (Iași), **nota 9.**

RAKSI

VICTORIE PLATONICĂ... ● **Progresul a stăpînit jocul din cap în cap ● Studenții clujeni — „copie" fidelă a celor de miercuri din Cupă (cu Steaua) — nu i-au pus nici un moment probleme în ce privește rezultatul ● Practic, totul depindea de... Cluj, spre care bucureștenii ciuleau urechile cu ajutorul tranzistoarelor ● Galop susținut la început, puternic. După 1—0 (Kasai), victoria s-a întrezărit și a devenit o certitudine la 2—0 (Kasai) ● La Cluj însă, o „foarfecă" a lui O. Ionescu produce panică pe „Republicii" (1—0 pt. C.F.R.) ● O sclipire a studenților : 2—1 (Barbu — adevărat motor al echipei), dar imediat Năstase reface diferența, în timp ce la Cluj, Broșovschi egalează ● Progresul, pentru mai multă siguranță, forțează și... 4—1 (tot Năstase) ● Bucuria crește în tabăra bucureștenilor cînd se aude că U.T.A. a luat conducerea ● Fericirea durează doar 9 minute : C.F.R. a egalat, trimițînd în B o echipă învingătoare clară în etapa de adio. ● Punctele pierdute copilărește anterior se răzbună acum, transformînd o victorie ce părea salvatoare într-una fără preț** (P. G.).

**1—3 (0—2)**

AU MARCAT : **Gherghel** din 11 m, respectiv **Munteanu III, Iordache** și **Kallo.**

PROGRESUL : Gherghel — Rotaru, Marinescu (M. Matei), Motoc, Dumbravă — I. Dinu (Ghiță), Condurache — R. Ionescu, Alecu, M. Sandu, Georgescu.

UNIVERSITATEA : Moldovan (Negru) — S. Mocanu, Sudi, Grăjdeanu, Penzeș — Mureșan, Lică, Munteanu III — Kallo, Iordache, Coca (Ielciu).

ARBITRU : **Z. Drăghici** (Constanța).

## POLITEHNICA - JIUL 6-1 (0-0)

AU MARCAT : **Moldoveanu** (min. 51 din penalti), **83 și 90), Cuperman** (min. 57), **Simionaș** (min. 69), **Lupulescu** (min. 74), **I. Constantin** (min. 87).

POLITEHNICA : Iordache 9 (min. 80 : Costaș) — Romilă 8, Ianul 9, Stoicescu 9, Pal 8 — Mărdărescu 7, Simionaș 8 — Marica 7 (min. 46 : Incze 8), Cuperman 9, Lupulescu 9, Moldoveanu 9.

JIUL : Marincan 7 — Caramalis 5, Dodu 5 (min. 57 : Gudacu 5), Tonca 6, Naidin 5 — Urmeș 6, Sandu 7 — Uilecan 5, I. Constantin 7, Libardi 7, Peronescu 7.

ARBITRU : **C. Bărbulescu** (București), **nota 9.**

IANUL

LA IAȘI, FINAL DE STAGIUNE FIERBINTE ● **Jiul a venit la Iași doar cu jumătate din titularii săi, restul fiind reținuți acasă de obligații școlare ● Spre mirarea tuturor, o echipă „cîrpită" ca a oaspeților, rezistă mai mult decît onorabil o repriză, în fața unui atac cu nume sonore, găsește chiar resurse să preseze terenul advers unde Ianul și compania au de furcă cu Ion Constantin, Libardi și Peronescu ● Toată „Politehnica" vrea să-l înscăuneze pe Moldoveanu golgeter, mingile îi caută furibund, dar Marincan se opune, apărîndu-i formidabil două șuturi grele ● După pauză, venirea lui Incze pe aripa dreaptă dinamizează ofensiva ieșeană și golurile încep să curgă din combinații de mare efect ● O „bombă" a lui Sandu nu-l poate surprinde pe Iordache ● Moldoveanu marchează virtos (pînă în final trei goluri) și toată lumea cu urechile în tranzistoare socotește febril șansa prezumtivului golgeter ● Final de stagiune fierbinte, suporterii coboară în arenă, și-și poartă idolii pe brațe, sub un tunet de aplauze** (I. C.).

**5—0 (1—0)**

AU MARCAT : **Duțu, Alloaiei** (2), **Gavrilă** (din penalti), **Sofian.**

POLITEHNICA : Ungvari — Anton, Ichim, Alecu, Sofian — Mihăilă (Costăchescu), Gavrilă — Gherine (Ciubotaru), Duțu (Alloaiei), Dănilă, Kalmar.

JIUL : Costin — Șerban, Popa, Cățuț, Vaida — Miclea, Matiaș — Mihai, Constantin, Simon, Biro.

ARBITRU : **A. Ghigea** (Bacău).

## SPORT CLUB - „U" Craiova 3-1 (0-1)

AU MARCAT : **Rugiubei** (min. 70 și 90), **Sînăuceanu** (min. 75), respectiv **Țarălungă** (min. 35).

SPORT CLUB : Ghiță 8 — Kiss 7, Catargiu 8, Velicu 6 (min. 38 : Sînăuceanu 8), Comănescu 8 — Vătafu 8, Duțan 7 — Pană 9, E. Dembrovschi 7, Rugiubei 8, Băluță 7.

UNIVERSITATEA CRAIOVA : Papuc 8 — Niculescu 7, Smarandache 7, Deselnicu 7 (min. 77 : Velea), Bitlan 7 — Strîmbeanu 8, Ivan 8 — Niță 7 (min. 74 : Bălan), Oblemenco 8, Neagu 7, Țarălungă 7.

ARBITRU : **Petre** (București), **nota 9.** | **Sotir**

PANA

FĂRĂ MIZĂ, DAR CU FOTBAL ● **Cu conturile încheiate, cele două echipe n-au uitat totuși obligațiile lor față de public și spectacol ● A fost un adevărat meci de fotbal : cu acțiuni dramatice, cu ratări și suspensuri, cu execuții de finețe și angajament total, cu patru goluri bine lucrate și ingenios realizate ● În min. 13 Dembrovschi ratează cu nevinovăție un penalti ● În minutul următor, Ivan țintește de două ori bara porții lui Ghiță în aceeași fază ● Studenții craioveni iau conducerea prin Țarălungă, Ivan ratează majorarea scorului, iar Papuc este un adevărat „înger păzitor", mai ales în finalul primei reprize ● Tensiunea crește în partea a doua a jocului ● Gazdele se dezlănțuie în atacuri succesive și obțin, mai întîi, egalarea, la un corner, prin Rugiubei ● În min. 75 Sînăuceanu ghicește un „cap" care-l face din nou mat pe Papuc și fericit se aruncă în brațele antrenorului C. Rădulescu ca după împlinirea unei mari promisiuni ● Oaspeții încearcă echilibrul pe tabela de marcaj ● Rugiubei le impune însă actul de capitulare cu un gol care liniștește spiritele** (M. I.).

**1—2 (1—1)**

AU MARCAT : **Pruteanu,** respectiv **Tacoi** și **Dașcu.**

SPORT CLUB : Fugaciu (Ursache) — V. Nedelcu (Bogdan), Doboș, Buruiană, Neumayer — Naumcef, Pruteanu — Enescu (Cosminschi), Ghica, Cioancă, (Cărpuci), Mioc.

UNIVERSITATEA : Oprea — Tița, Tacoi, Berneanu, Lepădatu — Păunescu (Ustabacief), Boșoteanu — Martinovici, Dașcu, Donose, Hîrșoveanu

ARBITRU : **Vasile Popa**

## FARUL - RAPID 1-4 (1-2)

AU MARCAT : **Neagu** (min 6 și 71), **Angelescu** (min. 45) și **Petreanu** (min. 82), respectiv **Tănase** (min. 13).

FARUL : Ștefănescu 5 — Stoica 5, N. Constantinescu 4, Antonescu 6, Mareș 4 (min. 46 : Tănase) — Tănase 6 (min. 46 : Badea 5), Tufan 5 — Ologu 8, Oprea 5, Caraman 4, Kallo 5 (min. 46 : Turcu 4).

RAPID : Răducanu 8 — Codrea 8, Lupescu 8, Dan 9, Mușat 7 — Dinu 8, Dumitru 8 — Năsturescu 8 (min. 83 : M. Stelian), Angelescu 9, Neagu 8, Petreanu 8 (min. 87 : Codreanu).

ARBITRU : **C. Ghiță** (Brașov), **nota 9.**

ANGELESCU

VERVA RAPIDULUI N-A RESPECTAT „BĂTRÎNEȚEA" FARULUI ● **Giuleștenii, odată cunoscută campioana, s-au deconectat, acționînd excelent în apărare și dezinvolt în atac ● Farul, așa cum s-a observat în ultimele etape, este cu resursele epuizate și încheie competiția „groggy" ● Ologu, singurul „lup de mare", a contrastat prin vitalitate cu... letargia celorlalți echipieri ● În min. 4., Neagu, printr-o lovitură cu capul, anunță preludiul excelentului joc al vicecampionilor ● Apărarea gazdelor se clatină ● Dan trimite o minge în adîncime și Neagu înscrie fulgerător ● Tănase restabilește echilibrul cu un șut din unghi închis și cu largul concurs al lui Răducanu ● Repriza se încheie odată cu golul lui Angelescu ● La reluare Ologu ratează cu poarta goală ● Angelescu face o cursă de zile mari, centrează perfect și Neagu reia în plasă ● Subtilitatea driblingului lui Petreanu îi aduce satisfacția înscrierii celui de al patrulea gol ● 20 000 de spectatori sînt dezamăgiți de înfrîngerea la un scor pe care Farul nu l-a mai cunoscut acasă de zece ani.** (Gh. N.).

**1—1 (1—0)**

AU MARCAT : **Mustafa** și **Rotaru.**

FARUL : Constantin — Popoiu, Corendea, Garagancea, Codin — Kallo II, I. Constantinescu — Mustafa, Mateescu (Stan), Rădulescu, Ghiță (Năstase).

RAPID : Rămureanu (Crăciun) — Ștefan, Costea, Cinică — Rotaru, Dobre (Nedelanu) — Ömer, Strat, Iordan.

ARBITRU : **I. Rusen** (Reteși).

## F.C. ARGEȘ - PETROLUL 2-0 (0-0)

A MARCAT : **Pigulea** (min. 64 și 86).

STADIONUL 1 MAI ; spectatori : aproximativ 10 000 ; teren excelent ; timp frumos.

F. C. ARGEȘ : Ariciu 8 — Pigulea 10, Olteanu 7, Vlad 8, Ivan II 6 — Prepurgel 7, M. Popescu 7 — Dobrescu 5, Frățilă 5 (min. 64 : Radu 6), Dobrin 7 (min. 82 : Ștefănescu), Jercan 6.

PETROLUL : M. Ionescu 8 — Gruber 6, Bădin 6, Mocanu 6, N. Ionescu 6 — Cringașu 6, Moraru 7 — Dincuță 5, Grozea 8, Cotigă 6, Stroe 5 (min. 68 : Ciupitu 5).

ARBITRU : **O. Comșa** (Craiova) **nota 9.**

PIGULEA

ȘI IATĂ-L PE PIGULEA ● **Partida de la Pitești, disputată miercuri 26 iunie, s-a ridicat rareori la nivelul unei întreceri de prima divizie ● Ezitări de ambele părți, în a se lansa la joc, în primele 30 de minute ● Fotbal sterp în această perioadă ● Primele șarje în fața porților : Stroe și, respectiv, Marian Popescu ● După pauză, gazdele apar mult mai decise... ● Se observă clar că elevii lui Ozon au renunțat la semi-espectativa din prima repriză ● Fundașii lor centrali se avîntă spre poarta lui Mihai Ionescu ● Foarte prompt în intervenții portarul ploieștean ● Înaintașii argeșeni ratează ocazie după ocazie, atunci cînd nu apare, salvator, Mihai Ionescu ● Frățilă nu deschide scorul nici din penalti (min. 55) ● Salvarea va veni de la un fundaș, de la Pigulea, cel mai bun jucător de pe teren ● În min. 64, el marchează printr-o frumoasă lovitură de cap, iar în min. 86 repetă isprava, de data aceasta, printr-un vole de toată frumusețea.** (ION MUREȘANU).

**1—3 (0—2)**

AU MARCAT : **Marcu, Oprișan, Petruț,** respectiv **Circiumărescu.**

F. C. ARGEȘ : Vintilă (Tudor) — Chivescu, Neculcea, Crăciunescu, Nedelcu, Pană (C. Radu), Dumitru, Simo, Iancu (Din), Circiumărescu, Georgescu.

PETROLUL : Stelian — Tudor, Mierluț, Florea, Constantin, Cozarek (Ciucu), Marcu, Petruț, Oprișan, Iordache, Florea.

ARBITRU : **D. Iordache** (București).

## DINAMO - STEAGUL ROȘU 4-4 (2-2)

AU MARCAT : **Dumitrache** (min. 43, 53, 79), **Radu Nunweiller** (min. 15) ; **Florescu** (min. 66 și 89), **Cadar** (min. 77), **Dumitriu II** (min. 44).

STADIONUL Dinamo ; timp favorabil ; teren bun ; spectatori 15 000.

DINAMO : Constantinescu 7 — Cheran 7, Nunweiller III 8, G. Sandu 7, Deleanu 7 — Dinu 9, Mustățea 7 — Sălceanu 6, (min. 63 : D. Popescu 7), Dumitrache 8, Nunweiller VI 7, Lucescu 8.

STEAGUL ROȘU : Adamache 8 — Ivăncescu 7, Jenei 7, Olteanu 7, Rusu 7 — Pescaru 7, Cadar 8, Balint 7 — Florescu 8, Dumitriu II 9, Györfi 7.

ARBITRU : **Cornel Nițescu** (Sibiu), **nota 9.**

DUMITRIU II

UN GOL MAI FRUMOS CA ALTUL ● **Surprinzător de mare numărul spectatorilor veniți la acest meci fără [illegible] pentru clasament ● Pe măsură ce trec minutele, înțelegem însă că ei au venit nu ca la un meci, ci ca la o sărbătoare : aceea a cuceririi titlului de către echipa favorită ● Joc frumos, cu faze de mare spectacol, cu goluri ca din secvențele englezești de la televizor ● Radu Nunweiller deschide scorul cu un șut puternic, Adamache atinge balonul, dar... ● Egalează Cadar — șut bombă de la 16 m. ● Cel mai frumos gol al partidei, deschidere lungă, circa 40 m, a lui Dinu, cursă Lucescu, centrare, vole Dumitrache ● Egalare Dumitriu II, șut plasat de la 14 m, mingea rămîne agățată în plasă ● Dinamo conduce din nou (cap Dumitrache la un corner) ● Oaspeții fac 3—3 prin Florescu, din pasa cu călcîiul a lui Györfi ● Dumitrache execută un 11 m, Adamache respinge ! ● Combinație în careu și Dumitrache înscrie sec, sus la colț ● Egalare pentru a patra oară, „bombă" a lui Florescu de pe stînga, în colțul lung, la păianjen** (R. U.).

**5—1 (3—0)**

AU MARCAT : **Nuțu, Both, Gundju, Mihalache, Haidu,** respectiv **Răduță.**

DINAMO : Andrei (Caval) — Gaspar, Dobrău (Petre Victor), Drăgan, Petre Nicolae — Nuțu, Batacliu (Răutu) — Roșu (Mihalache), Haidu, Both, Gundju.

STEAGUL ROȘU : Albu (Drăgănoiu) — Anghelini, Vlad, Gîlmeanu, Lupuțan — Adami (Sasu), Răduță — Porumbiță, Cojocaru, Anghel, Geracostea (Șerban, Ciuca).

ARBITRU : **A. Pilosian**

## C.F.R. Cluj - U.T.A. 2-2 (1-0)

AU MARCAT : **O. Ionescu** (min. 30), **Broșovschi** (min. 55), **Sima** (min. 66) și **Fanea Lazăr** (min. 79).

STADIONUL Municipal ; teren alunecos ; timp frumos ; spectatori aproximativ 15 000.

C.F.R. : Nagel 7 — Cojocaru 9 — Vișan 8, Dragomir 7, Fanea Lazăr 9, Roman 6 — M. Bretan 6, Soo 7 — S. Bretan 6, O. Ionescu 8 (min. 65 : P. Gheorghe 5), Țegean 7.

U.T.A. : Vidac ? — Birău 5, Lereter 7, Pojoni 9, Popovici 9 — Petescu 7, Calinin 6 (min. 58 : Fl. Dumitrescu 7) — Sima 7, Domide 5, Broșovschi 8, Kun II 6.

ARBITRU : **Em. Vlaiculescu** (Ploiești), **nota 9.**

POPOVICI

APOI S-AU APRINS TORȚELE ● **Visinii atacă, dar U.T.A., fără să etaleze ambiții, se apără calm ● Șutează imprecis Fanea, M. Bretan, O. Ionescu ● Nagel își păstrează curat costumul portocaliu ● Gol superb, înscris de Octavian Ionescu, prin „foarfecă", peste Pojoni și Lereter, sus la colț ● Sima ratează de două ori egalarea (min. 44 și 50 — bară) ● Broșovschi driblează trei clujeni, șutează, Nagel nu reține și „nouarul" arădean împinge mingea în poartă ● Sima aduce avantaj echipei sale, fructificînd o pasă a lui Dumitrescu ● Liniște mormîntală peste stadion ● C.F.R.-ul, în... „B" fiind, își strînge rîndurile și dăruiește celor 15 000 de spectatori 13 minute de fotbal spectaculos, de-a dreptul dramatic ● M. Bretan șutează în bară ; Țegean „peste" de la 5 m. ; Popovici salvează de două ori de pe linia porții ; P. Gheorghe reia pe lîngă poartă, din careul mic ● Golul supraviețuirii e marcat de Lazăr Fanea cu un șut violent tras de la circa 6 m. ● Încă 11 minute calme, după care ceferiștii nu-și pot ascunde lacrimile, și pe „Municipalul" clujean se aprind torțe.** (L. D.).

**0—1 (0—1)**

A MARCAT : **Dumbrean.**

C.F.R. : Cristea — Burlacu, Harmath, Petrescu, P. Popa, Crișan, Marinescu, Șerban, L. Mihai (Balint), Șt. Mihai, Bucur.

U.T.A. : Gornea — Drăucean, Kiss, Moldovan, Calmore, Roșca, Tranculov (Cilian), Tușa, Coșa, Dumbrean, Pfeiffer.

ARBITRU : **I. Erdos** (Oradea).

## C.F.R. Timișoara - STEAUA 0-0

STADIONUL C.F.R. : teren bun ; căldură sufocantă ; aproximativ 15 000 spectatori.

C.F.R. : Așa 9 — Pîrvu 4, Volaru 4, Bodrojan 4, Bocșa 4 (toți pentru acte nesportive) — Chimiuc 5, Seceleanu 5 — Florea 5, Bojin 6, Regep 7, Periatu 6 (min. 60 : Hergan 5).

STEAUA : Coman 7 — Sătmăreanu 7, Ciugarin 7, Negrea 7, Cristache 7 — Naom 8, Vigu 7 — Pantea 7, Tătaru 4 (pentru acte nesportive) (min. 60 : Aelenei 5), Iordănescu 7, Dumitriu III 7 (min. 73 : Marcu 5).

ARBITRU : **I. Cîmpeanu** (Cluj), **nota 5.**

IȘA

FOTBAL PUȚIN, FAULTURI MULTE ● **Neașteptat de aprinsă această partidă dintre ultima clasată și militarii bucureșteni ● Jocul debutează, însă, spectaculos : Pantea centrează, balonul șterge bara, revine în teren, Bodrojan îl respinge la Tătaru ; șut prin surprindere al acestuia. Așa apără (min. 12) și... cam atît despre fotbal ! ● Min. 22 : Volaru șutează cu mingea în Tătaru ; min. 45 : Tătaru îl lovește pe Volaru, acesta îi răspunde, dar arbitrul îl vede numai pe timișorean și-l avertizează ; Pîrvu și Bocșa îl bruschează pe conducătorul jocului (nu va fi singura dată) fără nici un fel de reacție din partea acestuia ● Min. 50 : Bojin „cap" de la 3 m în brațele lui Coman ● „Vînătoarea" reîncepe. Eroi principali : Bocșa, Seceleanu, Volaru, Bodrojan, Pîrvu, Chimiuc, Tătaru ● Trei avertismente (Volaru, Bocșa, Seceleanu, dar nu și Tătaru, scos în cele din urmă, de pe teren, de antrenorii bucureșteni), însă cartonașul roșu stă cuminte în buzunarul arbitrului, total depășit de evenimente ● În final, Bojin și Iordănescu ratează ocazia să deschidă scorul** (M. T.).

**2—1 (1—1)**

AU MARCAT : **Nestorovici** (2), respectiv **Grigore.**

C.F.R. : Buncart (Korek) — Hanganu, Donca, Popovici, Giurgiu — Balogh (Gorduna), Marx — Cioroparu (Lugojan), Ghica, Nestorovici, Panici.

STEAUA : Gabriel — Mirăuță, Sameș (Iovănescu), Deheleanu, Jantovan — Grigore, Ion Ion — Vlad (Mulțescu), Șumulanschi, Ștefănescu, Manea.

ARBITRU : **I. Haidu** (Caransebeș).

*LA CĂDEREA CORTINEI*

# RÎNDURI DESPRE CE A FOST...

**Ne-am despărțit, deci, de campionatul de fotbal nr. 53 al** României. **Nu știu dacă a existat un campionat mai înjurat și mai iubit — în același timp — ca el. Cu siguranță că am avut de-a face cu campionatul vicleniei. Niciodată șagalnicul, nu ne-a privit drept în față. El a fost sincer, brutal de sincer, cu o singură echipă, cu** C.F.R. Timișoara. **Mă întreb dacă n-a fost singura sa veritabilă iubire. Cu ceilalți copii ai lui, campionatul s-a arătat cînd drăgăstos, tandru, promițînd totul, cînd rău, neiertător, nu de puține ori nedrept. De-a-lungul vieții lui, de 30 de etape, criticile l-au înăbușit adeseori pe „bătrînul" care ne-a spus adio duminica trecută.**

**Cifrele reci, neiertătoare, neadmițînd replica, sînt gata să ne demonstreze că ediția 1970/71 a diviziei A:**

**— întruchipează o statuie acuzatoare a secetei de puncte, defecțiune care a făcut ca, spre finalul întrecerii, chiar și ocupantele locurilor din a doua jumătate a clasamentului să ofteze după titlul de campioană;**

**— marile protagoniste, lăsate — de porțiunea de siguranță instalată la un moment dat între ele și restul — să stabilească pe laureată, au „frenat" metri în șir și au scos un lung oftat de ușurare cînd proba s-a terminat (chiar dacă acest oftat vede ochi veseli în** șoseaua Ștefan cel Mare **și frunți încruntate în preajma podului** Grant...);

**— a lăsat, adeseori, tribunele nesătule de goluri.**

**Gîndiți-vă însă, după ce ați luat act de aceste cîteva reale acuzații aduse „bătînului" campionat (acuzații ce nu vor scăpa, se înțelege, comentariilor pentru perioada de secetă a rubricilor fotbalului de pînă la venirea noului născut, la 22 august), gîndiți-vă că acest campionat are dreptul și la cîteva gînduri de mulțumire din partea noastră; gîndiți-vă ce ar fi însemnat un campionat care și-ar fi desemnat fiul iubit, cel care va primi toate onorurile, încă de la jumătatea primăverii! Și că tot atunci, dinsul, prevăzător și foarte net, ar fi decis și cine va retrograda!**

**Am fi avut noi săptămînile acestea cu dureri de cap, cu creștere a tensiunii, cu calcule peste calcule, cu presupuneri peste presupuneri, cu aluzii peste aluzii? Am fi avut spectacolul acestei veritabile străbateri a „deșertului** oboselii **și alergării în gol" oferit de** Dinamo **și** Rapid? **Sau al speranței stinse doar cu golul lui** Fanea, **a Progresului? Sau al sprintului așa de periculos al C.F.R.-ului clujean, ajuns un fel de specialist în evitarea retrogradării, „titlul" de care s-au despărțit, în timp, și nu cu necaz, alte formații ale campionatului? Sau am fi asistat, la voiajul amenințător al locului 15 pe la** Bacău, **pe la** Petroșani, **ba chiar și prin „cetatea lui Dobrin" sau printre academicii clujeni? Cîte ore de calcul, de răsfoiri ale documentărilor, cîte frumoase cuvinte nu s-au spus și nu s-au scris după fierbințile duminici ale campionatului, plecat de cîteva zeci de ore dintre noi?**

**Să fim drepți! Ne-am supărat pe campionat că nu s-a arătat estetic, linear, echilibrat, limpede și categoric. Dar fiecare știm că un asemenea campionat nu are haz, nu are farmec, nu are rațiune. E un secret al nostru, al fiecăruia dintre noi. Un secret nemărturisit dar știut de toți... Năzbîtiile s-au potolit însă — ca prin farmec — cînd s-a pronunțat sentința și, împotriva firii ei așa de zburdalnice, ediția 1971 ne-a dat pe campioana super-scontată și — obiectiv vorbind — pe cea mai indicată.** Garnitura aliniată de Traian Ionescu și Nicușor prezintă cel mai pronunțat echilibru de valoare, cele mai multe valori consacrate și, în orice caz, experiența cea mai importantă, acumulată în jocuri internaționale, deci o speranță că va fi o prezență onorabilă în competiția nr. 1 a cluburilor din Europa. **Paradoxal, deci, acest campionat pus pe pozne s-a abținut să mai glumească atunci cînd a trebuit să pronunțe sentința majoră. Mai greu s-a decis pentru a doua retrogradată și mi se pare că ceea ce l-a făcut să se oprească asupra** Progresului **a fost mai mult o pedeapsă pentru că această tînără și promițătoare echipă s-a arătat așa de naivă tocmai cu adversarii de calibru inferior, la care a pierdut de altfel punctele, devenite de aur, duminică, în minutele cînd** U.T.A. **nu realiza mai mult de un egal la** Cluj.

**Vorbim de „năzbîtii" dar, trebuie s-o spunem cu destulă amărăciune, „bătrînul" campionat n-a fost lipsit de unele dintre acestea în sensul lor de loc laudativ. Planează dubii, măcar semne de întrebare, peste unele partide și nu știm dacă prelungirea acestei stări de indiferență față de „amabilitățile" trezite brusc în finalul de întrecere, nu vor deveni un rău compromițător pentru campionat. Scriem aceste cîteva rînduri în final, tocmai pentru că ar fi de sperat ca — încă de la începutul noii ediții — F.R.F. să-și reamintească și să reamintească dreptul său de a interveni (n-ar fi primul caz, multe campionate din Europa au văzut situații similare), dînd joc pierdut ambelor combatante în cazurile unde nu numai scorurile, ci modul general de a-și apăra șansele dau de bănuit. A cam sosit clipa ca "opereta" care se instalează pe acorrile finale ale campionatului să fie poftită afară din scenă!**

Eftimie IONESCU

# ECHIPA CAMPIONATULUI 1970—71

Notele acordate în etapa de duminică au dat formă definitivă „echipei campionatului 1970—71", în care figurează jucătorii cu cel mai mare număr de puncte totale, pe fiecare post.

Iată formația, alcătuită atît pe baza prezenței cu regularitate în competiție, cît și a unor evoluții de nivel ridicat:

**GHIȚĂ** (239)

**PIGULEA** (223) **VLAD** (229) **IANUL** (240) **MOCANU** (222)

**NUNWEILLER VI** (227) **VIGU** (220)

**INCZE** (210) **CUPERMAN** (222) **LUPULESCU** (215) **GYÖRFI** (218)

## „U" CLUJ — CÎȘTIGĂTOARE LA TINERET-REZERVE

| | | | | | | |
|---|---|---|---|---|---|---|
| 1. „U" CLUJ | 30 | 21 | 3 | 6 | 54—25 | 45 |
| 2. Petrolul | 30 | 20 | 4 | 6 | 57—27 | 44 |
| 3. Steaua | 30 | 18 | 6 | 6 | 52—31 | 42 |
| 4. Sport Club | 30 | 15 | 6 | 9 | 50—27 | 36 |
| 5. Dinamo B. | 30 | 13 | 9 | 8 | 39—21 | 35 |
| 6. Politehnica | 30 | 15 | 3 | 12 | 40—35 | 33 |
| 7. „U" Craiova | 30 | 9 | 13 | 8 | 36—31 | 31 |
| 8. Rapid B. | 30 | 12 | 7 | 11 | 39—37 | 31 |
| 9. F.C. Argeș | 30 | 14 | 2 | 14 | 43—38 | 30 |
| 10. C.F.R. Timiș. | 30 | 10 | 6 | 14 | 29—39 | 26 |
| 11. Progresul | 30 | 8 | 9 | 13 | 36—39 | 25 |
| 12. Steagul roșu | 30 | 9 | 5 | 16 | 37—56 | 23 |
| 13. U.T. Arad | 30 | 6 | 9 | 15 | 28—49 | 21 |
| 14. C.F.R. Cluj | 30 | 7 | 7 | 16 | 25—48 | 21 |
| 15. Jiul P. | 30 | 9 | 3 | 18 | 23—53 | 21 |
| 16. Farul C. | 30 | 6 | 4 | 20 | 22—54 | 16 |

ÎN INTIMITATEA ECHIPELOR RETROGRADATE

# TRISTEȚE ȘI LACRIMI LA PROGRESUL

Emoțiile jucătorilor Progresului — și nu numai ale lor — începuseră cu mult înaintea partidei cu „U" Cluj și a celei de la Cluj, pentru că soarta lor se decidea, simultan, pe două terenuri. De fapt, era o stare emoțională permanentă în care trăiau de cîteva săptămîni. Duminică jucau ultima carte, dar mai mult pe... mîna textiliștilor arădeni. De aceea, odată intrați pe teren și venite pe calea undelor primele vești de la Cluj, „alb-albaștrii" — siguri de victoria lor — erau mai mult atenți la crainicul clujean. Și cînd — în focul disputei lor — nu auzeau, **Năstase, Tănăsescu, Mândoiu** și ceilalți se apropiau de marginea terenului pentru a întreba care este situația la Cluj. Pe banca antrenorilor și conducătorilor aceeași frămîntare, aceeași apăsare. Aici și pe teren se consumă o întreagă dramă. **Chipurile devin nespus de triste atunci cînd se anunță 1—0 pentru C.F.R., dar încep să se însenineze la golul lui Broșovschi și radiază de bucurie la cel al lui Șima! Speranțele renasc. Pentru scurtă vreme însă, C.F.R. a egalat, aruncînd în disperare o întreagă echipă cu greu clădită.**

Iar cînd partidele s-au terminat am văzut ceea ce de mulți ani, poate niciodată, n-am văzut: jucătorii echipei învingătoare părăsind terenul cu capetele plecate, în mijlocul unei tăceri mormintale. Ajunși în vestiar, s-au prăbușit pe bănci, pradă disperării. Unii nu s-au mai putut stăpîni.

Îi înțelegeam, le înțelegeam zbuciumul și durerea. Stăteam și-i priveam cu ochi înțelegători. Pe **Tănăsescu** pe care-l podidiseră lacrimile. Pe antrenorul secund **L. Colceriu,** zăcînd pur și simplu într-un colț, nemișcat ca o stană de piatră. Pe **Năstase, Mândoiu, Manta** care-și ștergeau pe furiș genele umezite. Pe **Raksi,** veteranul echipei, care stringea din pumni și spunea cu o voce străbătută de amărăciune: **„Îmi pare rău de acești băieți tineri care au pus bazele unei echipe de mare perspectivă. Acum cine știe unde se vor împrăștia sau ce vor face la „B" unde numai fotbal nu se joacă".**

**Peniță Moldoveanu,** cu capul și umerii plecați sub povara deznodămîntului, își plimbă din cînd în cînd privirile peste jucători și nu scoate o vorbă. Cu greu îl rupem din tăcere:

**„Ne-au pedepsit punctele pierdute cu ușurință. Acum plătim acel 1—2 cu U.T.A., nului cu Jiul. Dar, măcar de ne-ar rămîne echipa întreagă. Ar fi păcat să se destrame tocmai acum cînd s-a închegat și dădea mari speranțe!"**

Într-adevăr, ar fi păcat. Remaniată în proporție de 90%, actuala echipă a Progresului dovedise talent și calități reale. Poate că F.R.F. își va reaminti că pe vremuri a luat o decizie bună: **echipele retrogradate să nu-și piardă jucătorii.** Este necesar însă, ca nici Progresul să nu-și piardă încrederea și curajul. Acum mai mult ca oricînd, Căile Diviziei A rămîn deschise.

Petre GAȚU

# AUTOGRAFE ȘI FLORI

Nu, n-au fost lacrimi. Și nici fețe îngropate în căușul palmelor. Nici păreri de rău. Totul a fost firesc, după minutul 90, în cabina feroviarilor. De parcă ar fi fost un meci oarecare, la mijloc de campionat și C.F.R.-ul s-ar fi aflat pe undeva, pe la mijlocul clasamentului.

Totul a fost firesc. Cunoscîndu-și soarta cu multe etape în urmă, timișorenii erau împăcați cu gîndul că vor părăsi prima scenă a fotbalului. Despărțirea de ea n-a adus în tribune nici fanfară, nici placarde cu **„Ne revedem după un an în A"** sau **„Va fi doar un „la revedere"!** A fost o atmosferă oarecare. Doar cîteva comentarii aminteau de un meci care a fost cu scîntei și stele verzi la tot pasul, motiv de scurtă agitație în cabină. Singur **Periatu** era cuminte; stătea întins, într-o altă cameră a vestiarului, pe masa de masaj, iar doctorul îi bandaja piciorul drept, ce singera în urma unei ciocniri cu **Coman:**

— Are ceva grav, doctore?

**— Doar plagă. Osul nu este atins!**

— Cum s-a întîmplat, Periatu?

**— Duel pentru minge. Coman n-a vrut să mă lovească. Cînd intri pe teren trebuie să admiți și un procent de periculozitate. Vrînd, nevrînd.**

Revin în prima cameră. Ploaie de întrebări:

**— Ce a făcut Progresul? Dar C.F.R. Cluj?**

**— Cum? 4—4, Dinamo cu Steagul roșu? Ce scor e ăsta?**

**— La anul, vă spun eu — vine un glas de sub dușuri — tot C.F.R. Timișoara și Progresul vor fi în „A". Dacă vom juca în serii diferite, ca A.S.A. și Crișul.**

Cel mai volubil este **Gaboraș.** N-a jucat din cauza unei infecții la picior. Dar a trăit meciul de pe margine.

— Ce părere ai, Gaboraș?

**— Cu mine în poartă tot returul, nu cădeam!**

Intervine **Pîrvu,** acum din nou băiat cuminte:

**— Am avut doar șase puncte în toamnă. Mult prea puțin. Și dacă era nea Tache Macri de la început... „Omu'" ne-a cucerit. Păcat că pleacă.**

Dar unde este „omu'"? Nu-i nici la vestiare, nici la „presă", nici la „arbitri". Iată-l: semnează autografe, primește flori. Ca un învingător. Pentru un antrenor al unei retrogradate, asta spune multe.

Mircea TUDORAN

## CLASAMENTUL GOLGETERILOR

Trei lideri: MOLDOVEANU TĂTARU ȘI DUMITRACHE

15 **GOLURI: Moldoveanu** (Politehnica) — 1 din 11 m., **Tătaru** (Steaua) — 2 din 11 m., **Dumitrache** (Dinamo) — 5 din 11 m.

13 **GOLURI: Frățilă** (F. C. Argeș).

12 **GOLURI: Oblemenco** („U" Craiova) — 1 din 11 m., **Iordănescu** (Steaua), **Adam** („U" Cluj) — 1 din 11 m., **Neagu** (Rapid) — 1 din 11 m.

10 **GOLURI: Cuperman** (Politehnica) — 1 din 11 m.

9 **GOLURI: Broșovschi** (U.T.A.), **I. Constantin** (Jiul), **Năstase** (Progresul).

8 **GOLURI: Dincuță** (Petrolul), **Tufan** (Farul), **Radu** (F. C. Argeș), **Sălceanu** (Dinamo), **O. Ionescu** (C.F.R. Cluj), **Rugiubei** (Sport Club).

7 **GOLURI: Caraman, Ologu** (Farul), **Domide, Axente** (U.T.A.), **Doru Popescu** (Dinamo), **Libardi** (Jiul), **Lupulescu** (Politehnica).

6 **GOLURI: D. Ene, Pană** (Sport Club), **S. Bretan, Soo** (C.F.R. Cluj), **Oprea** (Farul), **Bojin** (C.F.R Timișoara), **Codreanu** (Rapid), **Anca, Barbu** („U" Cluj).

★

Cum se vede, campionatul 1970—71 are trei golgeteri, fapt consemnat pentru prima dată. Doi golgeteri au mai fost: în ediția 1940/41 (I. Bogdan și Soni Niculescu) și în 1963/64 (Frățilă și Pavlovici).

# CONFIDENȚE CONFIDENȚE

● **Dr. V. Frînculescu,** medicul studenților craioveni, spunea înainte de executarea penaltiului de către Dembrovschi: **„Dacă trage în dreapta porții, Papuc apără".** Și „optarul" băcăuan a tras în dreapta, iar **Papuc** a respins mingea, evitînd astfel un gol sigur. A avut dreptate doctorul, dar și execuția lui **Dembrovschi** a favorizat în bună măsură realizarea unei asemenea prooroceiri.

● În jocul de la Bacău, la un fault asupra lui **Smarandache,** acesta s-a ales cu tricoul rupt, în așa fel încît arbitrul jocului i-a cerut acestuia să ia un alt tricou, de rezervă. Un glas însă dinspre banca studenților craioveni a replicat de o manieră care ne scutește de orice comentarii: **„N-avem decît 11!"** Chiar așa să fie?

● Înaintea meciului cu Farul la cabina jucătorilor rapidiști **Răducanu** sparge tăcerea: **„Haideți frații să ieșim pe teren căci arbitrul ne cheamă pentru... locul doi".**

● La o neînțelegere între **Dan** și **Lupescu,** cei doi fundași rapidiști au găsit de cuviință că este momentul să se ia la harță, fapt pentru care jocul nu se putea relua. Abia cînd arbitrul **C. Ghiță** a anunțat că va prelungi meciul cu un minut, cei doi au întrerupt neavenita conversație.

● Din echipa primă a „șepcilor roșii" au lipsit duminică **Crețu** și **D. Mocanu.** Primul a avut examene, al doilea resimțea un accident suferit în partidă de Cupă cu Steaua (lovit la cap, la o ciocnire involuntară) cu **Sătmăreanu.**

# ÎNCEPE PERIOADA DE TRANSFERĂRI

**Conform regulamentului federației, perioada de transferări va avea loc între 1 și 21 iulie. Vom vedea în ce fel își vor întări loturile echipele divizionare, ce mișcări de jucători se vor produce.**

| CLASAMENTUL | Puncte | MECIURI Acasă | MECIURI Afară | MECIURI Total | GOLURI Acasă | GOLURI Afară | GOLURI Total | Diferență |
|---|---|---|---|---|---|---|---|---|
| 1. DINAMO BUCUREȘTI | 36 | 18 10 5 3 | 12 3 5 4 | 30 13 10 7 | 38—19 | 11—12 | 49—31 | +18 |
| 2. Rapid București | 35 | 18 9 7 2 | 12 3 4 5 | 30 12 11 7 | 23—13 | 12—12 | 35—25 | +10 |
| 3. Steaua București | 33 | 18 8 7 3 | 12 3 4 5 | 30 11 11 8 | 36—17 | 10—14 | 46—31 | +15 |
| 4. U.T. Arad | 33 | 15 11 2 2 | 15 3 3 9 | 30 14 5 11 | 37— 8 | 12—27 | 49—35 | +14 |
| 5. St. roșu Brașov | 33 | 15 9 4 2 | 15 4 3 8 | 30 13 7 10 | 17— 6 | 15—23 | 32—29 | + 3 |
| 6. „U" Craiova | 32 | 15 9 5 1 | 15 3 3 9 | 30 12 8 10 | 19—10 | 10—22 | 29—32 | — 3 |
| 7. Petrolul Ploiești | 31 | 15 9 6 0 | 15 1 5 9 | 30 10 11 9 | 25—10 | 8—25 | 33—35 | — 2 |
| 8. Politehnica Iași | 30 | 15 11 3 1 | 15 2 1 12 | 30 13 4 13 | 33— 9 | 17—32 | 50—41 | + 9 |
| 9. F.C. Argeș Pitești | 30 | 15 10 4 1 | 15 1 4 10 | 30 11 8 11 | 30—10 | 11—34 | 41—44 | — 3 |
| 10. Sport Club Bacău | 30 | 15 12 2 1 | 15 1 2 12 | 30 13 4 13 | 26— 5 | 11—36 | 37—41 | — 4 |
| 11. Farul Constanța | 30 | 15 11 2 2 | 15 0 6 9 | 30 11 8 11 | 25—15 | 14—30 | 39—45 | — 6 |
| 12. „U" Cluj | 29 | 16 9 5 2 | 14 1 4 9 | 30 10 9 11 | 27—12 | 9—23 | 36—35 | + 1 |
| 13. Jiul Petroșani | 28 | 15 11 2 2 | 15 1 2 12 | 30 12 4 14 | 24— 9 | 4—26 | 28—35 | — 7 |
| 14. C.F.R. Cluj | 26 | 16 8 6 2 | 14 1 2 11 | 30 9 8 13 | 32—21 | 5—31 | 37—52 | —15 |
| 15. Progresul București | 25 | 18 7 6 5 | 12 1 3 8 | 30 8 9 13 | 23—17 | 11—22 | 34—39 | — 5 |
| 16. C.F.R. Timișoara | 19 | 15 6 3 6 | 15 1 2 12 | 30 7 5 18 | 14—14 | 7—32 | 21—46 | —25 |

# 1 DINAMO, PENTRU A 6-a OARĂ, CAMPIOANĂ A ŢĂRII

După şase ani de aşteptare, din nou satisfacţie sportivă maximă la clubul din şoseaua Ştefan cel Mare: **Dinamo a readus în vitrina sa trofeul suprem al fotbalului nostru, cupa decernată echipei campioane,** performanţă ce coincide şi cu revenirea în Capitală a titlului pe care, timp de doi ani, l-a deţinut Aradul.

**Acest campionat naţional,** încheiat duminică (al 53-lea al României), **este cel de-al şaselea pe care îl înscrie formaţia Dinamo în bogatul său palmares,** încununat de numeroase evoluţii valoroase pe plan intern şi internaţional. Primul titlu obţinut de „alb-roşii" a fost cel din 1955. Apoi, o suită de patru titluri cucerite consecutiv (1962—1965) a marcat aşa-numita **„epocă Dinamo"**, dominată de personalitatea unor jucători ca Datcu, Popa, Nunweiller III şi IV, Frăţilă, Pîrcălab, Ţîrcovnicu, Ene II, Varga, Ivan, Oct. Popescu ş.a. În anii următori, Dinamo Bucureşti continuă să participe cu regularitate la lupta pentru titlu, terminînd în 1966 pe locul 3, în 1967 pe locul 2, în 1968 din nou pe locul al treilea, în anul următor din nou pe locul secund. Anul trecut, în ediţia 1969 — 70, după ce la întoarcerea „mexicanilor" săi Dinamo s-a înscris din nou în lupta pentru titlu, a cedat ritmul în ultimele etape, mulţumindu-se (exista şi atunci perspectiva Cupei!) cu locul 5, cel mai slab — dacă se poate numi aşa — ocupat de această echipă în ultimul deceniu!

Şi acum, pentru dinamovişti, din nou tricourile de campioni! Evident, faţa echipei este total schimbată în raport cu garnitura care cucerea campionatul în 1965. Dintre jucătorii echipei standard de atunci nu-i mai găsim în lotul actual decît pe acest inepuizabil **Nunweiller III** (care la peste 35 de ani e campion naţional, după ce anul trecut cîştiga titlul în Turcia, cu Fenerbahce!), pe Ştefan, pe Nunweiller VI şi pe Haidu. În schimb, o serie de jucători mai tineri, care de mai multă vreme au cucerit consacrarea internă şi internaţională **(Dinu, Dumitrache, Lucescu, Deleanu etc.)** îmbracă primele lor tricouri de campioni ai ţării. De altfel, din lotul de 22 de jucători folosiţi de Dinamo în acest campionat, **nu mai puţin de 16 sînt la primul tricou de campion** pe care-l aşează în vitrina personală de trofee. Succesul din această ediţie a campionatului — **un succes unanim recunoscut ca meritat, cuvenit celei mai bune echipe, ca lot, experienţă şi constanţă în comportare, dintre cele 16 prezente la startul competiţiei** — îi bucură nespus de mult pe componenţii echipei. Jucători ca **Dinu, Dumitrache, Lucescu, Radu Nunweiller, Deleanu,** colecţionari de selecţionări în echipa naţională, nume solid afirmate şi în fotbalul continental, îşi mărturiseau, duminică seara, după ultimul meci, cînd — lor şi coechipierilor lor — suporterii dinamovişti le făceau pe stadionul Dinamo o caldă manifestaţie de simpatie, marea bucurie pe care o încearcă şi afirmau că aceste tricouri de campioni ai ţării îi emoţionează mai mult decît cine ştie ce alte turnee sau succese internaţionale

**CUM AU REALIZAT CAMPIONII CELE 36 DE PUNCTE ŞI GOLAVERAJUL DE 49—31 CU CARE AU CUCERIT TITLUL:**

- **Cîte 4 PUNCTE de la: Steaua (3—0 şi 1—0), U.T.A. (4—1 şi 2—0), C.F.R. Cluj (1—0 şi 4—0), C.F.R. Timişoara (2—1 şi 2—0);**
- **Cîte 3 PUNCTE de la: Sport Club Bacău (2-1 şi 1-1), F.C. Argeş (1—1 şi 1—0), „U" Cluj (2—1 şi 2—2);**
- **cîte 2 PUNCTE de la: Farul (4—1 şi 1—2), Jiul (4—0 şi 0—2), Rapid (1—1 şi 1—1), Steagul roşu (0—0 şi 4—1);**
- **cîte 1 PUNCT de la: Politehnica Iaşi (1—3 şi 0—0), Progresul (0—0 şi 1—2), Petrolul (1—2 şi 2—2).**

**Primul rezultat din paranteze reprezintă scorul din tur, cel de-al doilea pe cel din retur.**

## DRUMUL SPRE TITLU

Împreună cu antrenorii TRAIAN IONESCU şi DUMITRU NICOLAE — NICUŞOR, am trecut în revistă diversele etape ale drumului echipei Dinamo spre cucerirea titlului. Cei doi tehnicieni sînt de părere că acest drum are o „etapizare" bine definită, pe care am putea-o contura astfel:

**1. TURUL — ACUMULĂRILE CONSTANTE.** Dinamo Bucureşti (care în toamnă a fost condusă numai de Nicuşor) s-a prezentat la start bine pregătită. Evoluţia echipei a fost considerată drept superioară celei din returul campionatului precedent, fapt concretizat **prin cele 20 de puncte acumulate,** graţie cărora echipa a terminat în toamnă pe locul întîi, **prin cele numai trei înfrîngeri** suferite în partidele turului, ca şi **prin cele şase puncte cucerite în deplasare,** element important în „economia" echipei, dacă ţinem seama că în ediţiile precedente Dinamo se prezentase slab la acest capitol, al acumulărilor pe teren străin, în comparaţie cu realizările în speţă ale altor echipe cu care-şi disputa supremaţia internă. Se apreciază că unul din elementele determinante ale ocupării de către Dinamo a primului loc în toamnă a fost faptul că **munca de instruire s-a putut duce în mai multă linişte, jucătorii** de diverse loturi (A, olimpic, tineret) **au fost mai mult timp la dispoziţia clubului, a existat o continuitate în antrenament şi competiţie,** favorabilă rezultatelor pozitive şi în munca la club. Argumentul că Dinamo a putut pune o solidă bază cîştigării campionatului în tur este servit, după părerea lui Traian Ionescu şi Nicuşor, şi de faptul că prin prezenţa mai mult timp a jucătorilor „sub mîna clubului" s-a realizat o importantă unitate pedagogică, ceea ce a dus la îmbunătăţirea sensibilă a disciplinei de echipă.

**2. TURNEUL DIN BRAZILIA.** Considerat ca turneu de pregătire pentru retur, turneul de iarnă întreprins de Dinamo a servit la **verificarea potenţialului lotului,** la **conturarea formaţiei,** la tragerea unor concluzii privind **suportarea efortului la distanţe scurte,** dar s-a urmărit — în acelaşi timp — şi **întărirea prestigiului echipei pe plan extern** (lucru reuşit, după cum se ştie) ca şi **insuflarea încrederii jucătorilor în forţele lor.** Chiar dacă, sub acest ultim aspect, s-au înregistrat şi unele lucruri mai puţin pozitive (unii jucători au început să aibă despre ei o părere mai bună decît ar fi trebuit), antrenorii apreciază că pregătirea în Brazilia a fost utilă pentru echipă, mărindu-le jucătorilor experienţa competiţională, întărindu-le jocul colectiv.

Flori pentru învingătorii campionatului din partea unor tineri fotbalişti din TÎRGOVIŞTE, aflaţi la primii metri ai drumului afirmării.
Foto: DRAGOŞ NEAGU

**3. STARTUL DE PRIMĂVARĂ.** În primele 4—5 etape ale returului (sub conducerea cuplului Tr. Ionescu + Nicuşor, oficializat încă dinaintea turneului în Brazilia) echipa a evoluat la nivelul aşteptărilor, eşecul din această perioadă (1—2 cu Progresul) fiind considerat un accident şi nu rezultatul unei scăderi de formă. De altfel, în această perioadă, echipa a avut ca obiectiv **intrarea în viaţa normală de competiţie, acumulările în deplasare au continuat** (puncte la Bacău şi Iaşi) iar golaverajul (acest element care avea să le dea ulterior dinamoviştilor un important element de încredere şi linişte, constituind pentru ei o însemnată „rezervă strategică") s-a rotunjit simţitor (4—0 cu C.F.R. Cluj şi 2—0 cu C.F.R. Timişoara). A început acum şi perioada de refacere şi acumulare pentru următoarea etapă pe drumul cîştigării titlului.

**4. ETAPA DECISIVĂ: F.C. ARGEŞ, STEAUA, U.T.A., RAPID.** Dinamoviştii consideră că **etapele XXII, XXIII şi XXIV ale campionatului (2 mai — 22 mai) au fost cele hotărîtoare în profilarea lor ca învingători finali.** Pentru că, în acest interval, ei şi-au distanţat principalii adversari. Mai întîi, pe Rapid, care pierdea un meci de mare pondere la Craiova, în timp ce Dinamo învingea în aceeaşi zi cu 1—0 pe F.C. Argeş. Prin acest rezultat, Dumitrache, Dinu et co. reveneau în fruntea clasamentului, de unde fuseseră detronaţi cu o săptămînă înainte de feroviari. Apoi, prin victoria asupra Stelei (pe care au stopat-o dintr-o viguroasă „ofensivă de primăvară" spre locul fruntaş) ca şi prin acel 2—0 de la Arad asupra U.T.A.-ei (redevenită pretendentă la campionat), dinamoviştii şi-au netezit drumul spre titlu. Ponderea mare a punctelor cucerite în această perioadă rezultă, în primul rînd, din faptul că ele au fost „luate" de la concurenţi direcţi. În fine, egalul cu Rapid i-a obligat pe feroviari „să păstreze distanţa", avînd un însemnat aport moral.

**5. ETAPA NERVILOR.** În ultima parte a competiţiei, lupta pentru supremaţie s-a redus, practic, la un **duel Dinamo — Rapid.** În cele cinci etape care au urmat (XXV—XXIX) evoluţia ambelor echipe a fost sub aşteptări însă presupusul lor „duel la înalt nivel" fiind mai mult **o cursă a nervilor, a decepţiilor mai mari sau mai mici.** În acest răstimp, din cele zece puncte teoretic posibile, Dinamo a **cucerit totuşi trei** (Petrolul 2—2, Rapid 1—1, „U" Cluj 2—2) **faţă de unul singur al feroviarilor** (meci direct), ceea ce a dus la lămurirea „întrebării-cheie" a campionatului în penultima etapă, partidele din ultima duminică rămînînd să reprezinte o simplă formalitate.

În explicarea finalului lor de sezon sub aşteptări, dinamoviştii se referă la plantarea pe un fond de organism mult solicitat a unor meciuri disputate la mici intervale (duminică — miercuri — duminică) decurgînd din prezenţa lor şi în faza finală a Cupei României şi a unor foarte obositoare deplasări, la mari distanţe, efectuate cu autobuzul. De asemenea, antrenorii lui Dinamo apreciază că, sub raport psihologic, programarea unor jocuri ale lui Rapid înaintea meciului lor, jocuri pierdute de principalul adversar, a avut un efect negativ asupra dinamoviştilor, dîndu-le acestora o relaxare improprie mobilizării şi concentrării asupra jocului propriu (cu Petrolul, după insuccesul giuleştean la Cluj; cu Jiul, după înfrîngerea Rapidului cu Steagul roşu). După cum, nu este exclus ca — la rîndul său — Rapid să fi fost victima aceluiaşi complex psihologic, în penultima etapă, cînd cunoştea rezultatul lui Dinamo la Cluj şi cînd... a pierdut în Giuleşti cu Sport Club Bacău.

Primul autograf, în calitate de campion, al lui DUMITRACHE...

| Jucătorul | Numărul de meciuri | Media notelor în tur | Media notelor în retur | Goluri marcate |
|---|---|---|---|---|
| Constantinescu | 27 | 8,08 | 7,50 | |
| Cheran | 27 | 6,80 | 7,00 | 1 |
| Nunweiller III | 21 | 7,28 | 8,84 | |
| G. Sandu | 9 | — | 7,66 | |
| Deleanu | 28 | 6,90 | 7,40 | 3 |
| Nunweiller VI | 30 | 7,60 | 7,53 | 5 |
| Dinu | 24 | 7,88 | 7,86 | 4 |
| Sălceanu | 26 | 6,71 | 6,59 | 8 |
| Doru Popescu | 22 | 6,50 | 5,63 | 7 |
| Dumitrache | 27 | 7,35 | 6,93 | 15 |
| Lucescu | 23 | 6,66 | 7,50 | 3 |
| Stoenescu | 20 | 7,23 | 7,43 | |
| Mustăţea | 18 | 6,75 | 6,80 | |
| Moldovan | 12 | 5,66 | 6,59 | |
| Haidu | 14 | 6,62 | 6,25 | 2 |
| Ştefan | 8 | 6,66 | 6,80 | |
| Both | 10 | 6,50 | 5,66 | 1 |
| Nuţu | 12 | 5,83 | 6,33 | |
| Moţ | 3 | — | 6,00 | |
| Andrei | 4 | 6,66 | — | |
| P. Nicolae | 2 | 5,50 | — | |
| Cavai | 1 | nota 8 | — | |

Acum, la capătul unui an competiţional deosebit de încărcat, cu mari solicitări fizice şi nervoase, echipa Dinamo Bucureşti are serioase motive de satisfacţie:

- lideră începînd din etapa a şasea a campionatului, formaţia din şoseaua Ştefan cel Mare a fost în fruntea clasamentului 23 de etape (a cedat doar de două ori, pentru cîte o săptămînă, şefia clasamentului) şi **termină victorioasă campionatul;**
- **s-a calificat pentru finala Cupei României,** cea de-a doua competiţie, ca importanţă, a fotbalului nostru;
- este, în continuare, **una din cele mai importante furnizoare a loturilor reprezentative,** cărora în unele perioade le-a dat cîte 10—11 jucători.

Pentru toate aceste realizări adresăm echipei campioane, Dinamo Bucureşti, sincere **felicitări** din partea colectivului redacţional şi a cititorilor revistei „Fotbal" şi îi urăm **succes în reprezentarea fotbalului românesc în viitoarea ediţie a „Cupei campionilor europeni".**

Radu URZICEANU

# 2 RAPID

**Echipa din Grant, iubită de mii de suporteri, dar, la fel de hulită de fanaticii ei admiratori, a trăit în acest campionat momente de suspense care i-au purtat pe jucătorii din Giuleşti de la agonie la extaz şi vice-versa.**

**Să fim drepţi. Oare e puţin lucru să termini pe locul al II-lea în clasament — la numai un punct de lider? Să fii unul din animatorii campionatului? Este o performanţă mai mult decît meritoasă a echipei Rapid, fapt pentru care merită felicitări deopotrivă, atît jucătorii cît şi antrenorii Marin Bărbulescu şi Nicolae Cristescu. În acelaşi timp, vicecampionii şi-au asigurat dreptul de participare la Cupa U.E.F.A.**

★

Evoluţia constant bună din prima parte a campionatului, cînd au obţinut 18 puncte, i-a plasat, la sfîrşitul turului, pe rapidişti pe locul al III-a în clasament, poziţie dătătoare de speranţe pentru retur. Rezultatele slabe însă, obţinute în turneul sud-american de iarnă, lăsau să se întrevadă o comportare modestă în sezonul de primăvară. Dar, etapa a XVI-a a coincis cu o victorie şi după aceea giuleştenii au

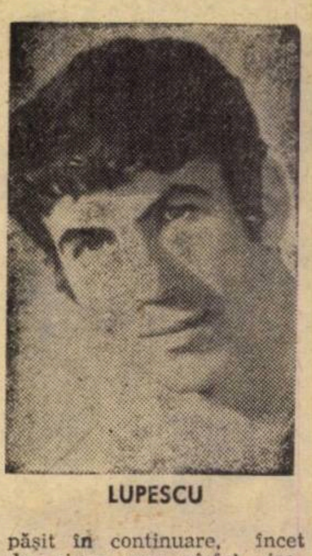

LUPESCU

păşit în continuare, încet dar sigur, spre vîrful piramidei clasamentului, obţinînd numai rezultate favorabile, unele dintre ele — ce-i drept — împotriva cursului jocului. În această parte a competiţiei, o mare însemnătate a avut **forma excelentă a lui Răducanu, siguranţa liniei defensive, aportul substanţial al mijlocaşului Dumitru, punctarea de metronom a lui Neagu şi risipa de energie a inepuizabilului Codreanu.** Stopată de „U" Craiova la Slatina în etapa a XXII-a, echipa traversează o perioadă critică şi după etapa a XXV-a, cînd este înfrîntă la Cluj de C.F.R., începe să dea înapoi într-un moment extrem de favorabil pentru configuraţia clasamentului. Jucătorii resimt puternic şocul eşecului, formaţia se debusolează, momentele de nervozitatee se fac simţite din plin şi compartimentul forte al echipei — apărarea — primeşte 11 goluri în ultimele şase etape, mai mult de o treime faţă de totalul celor primite (25) în decursul tuturor partidelor. Drumul sinuos al teamului din Giuleşti culminează cu înfrîngerea din partea Steagului roşu, dar mai ales cu cea din propriul „fief" administrată de S.C. Bacău. Odată ratată cîştigarea titlului, în ultima etapă rapidiştilor le era periclitat şi locul II în clasament. Dar, în meciul cu Farul, deconectaţi şi lucizi, elevii lui M. Bărbulescu s-au întrecut pe sine, printr-un excelent joc.

Şi să nu uităm că, oriunde în lume, vicecampionilor li se strînge la fel de călduros mîna ca şi celor din frunte. Le-o strîngem şi noi, antrenorilor, jucătorilor şi căpitanului Lupescu a cărui remarcă este concludentă: **„Echipa noastră a pierdut cînd ne era lumea mai dragă. Poate că tocmai de aceea a făcut campionatul mai frumos şi mai interesant".**

Gheorghe NERTEA

# 3 STEAUA

**În ajunul unei noi bătălii decisive pentru „Cupa României", STEAUA urcă din nou pe podiumul campionatului: este pentru a 15-a oară în istoria acestei echipe bucureştene cînd ocupă unul din primele trei locuri. Să-i aplaudăm performanţa şi să-i urăm viaţă lungă în „Cupa cupelor" în care va fi din nou prezentă la toamnă!**

**Medaliata cu bronz a campionatului a surprins în stagiunea 1970—1971 de două ori: mai întîi prin acea lipsă de personalitate manifestată astă-toamnă (cu acute la Cluj, în partida cu C.F.R.) oglindită prin locul 9 în clasament; a doua oară, în retur, cînd, contrazicînd turul (contrariile se atrag...) a dovedit o personalitate debordantă ce şi-a pus pecetea pe rezultate, intervenind direct în lupta pentru titlu, pe care Steaua l-a curtat în mod vădit şi încheind campionatul în aplauzele nu numai ale susţinătorilor săi, semnul cel mai bun al recunoaşterii valorii.**

Cum a ajuns **Steaua** în graţiile publicului, în posesia medaliilor de bronz ale campionatului şi pe primul loc în clasamentul returului? Nu e greu de răspuns: **prin muncă îndelungată, răbdătoare, cheia de totdeauna a succesului. Locul III**

VIGU

**de acum este rezultatul anilor şi pasiunii de giuvaergiu în şlefuirea talentelor pe care le-au crescut încă de la pitici, pe terenurile de la „Ghencea" sau de la „23 August" antrenori ca Romeo Catană, Vasile Zavoda, Mihai Ionescu, Francisc Fabian sau Nae Tătaru.** Pentru că titularii de astăzi care sînt **Iordănescu, Ciugarin, Cristache, Tătaru II, Ştefănescu, Manea** sau Aelenei, sînt produsele acestora. Alături de **Marcu** şi **Coman,** mai vechii titulari, **Haidu, Suciu, Sătmăreanu, Hălmăgeanu, Vigu, Pantea, Dumitriu III, Negrea** etc. şi-au dat mîna pentru succesul culorilor roş-albastru.

Infuzia de nume noi a dus, totodată, şi la schimbarea stilului de joc, mai spectaculos, mai luminos, ofensiv, cu dragoste pentru gol. Dar schimbarea acesta de joc, ce a avut la bază? Poate faptul că lui **Ştefan Covaci** i s-a adus ca ajutor fostul strateg al C.C.A.-ului de odinioară, „profesorul" **Constantin;** desigur, titularizarea cuplului **Iordănescu—Tătaru; fără îndoială,** perfecta implantare a lui **Negrea** în linia de apărare; în orice caz, excelenta pregătire dovedită — individual — de toţi jucătorii: oricînd s-a ivit o „gaură", ea a fost perfect acoperită de omul de rezervă; în sfîrşit, faptul că antrenorii au ştiut să asambleze în asemenea măsură echipa, să dea altfel de sarcini oamenilor, aceiaşi din toamnă, încît **Steaua** să facă pasul mare: de la locul 9 al turului, la 1 în clasamentul returului!

Succesul de acum, pe care îl dorim doar un început, răsplăteşte munca, imaginaţia, ştiinţa de a conduce echipa pe care le-au dovedit în repetate rînduri cei ce se ocupă de destinele acestei formaţii, cea mai bogată în trofee cucerite din întreaga istorie a fotbalului românesc.

Mircea TUDORAN

# CUM VĂ VEŢI PETRECE VACANŢA?

## SONDAJ FULGER PRINTRE ECHIPELE DIVIZIONARE A

Sezonul competiţional 1970/71 s-a încheiat pentru imensa majoritate a echipelor divizionare. Au mai rămas pe... baricade doar două: Dinamo şi Steaua care au de tranşat o rivalitate în domeniul unei alte competiţii — Cupa României.

Toate celelalte au intrat în vacanţă, pentru o binemeritată perioadă de odihnă, după care vor relua pregătirile în vederea noului campionat: Divizia B va începe la 15 august, Divizia A şi C la 22 august.

Pînă atunci, iată cîteva amănunte în legătură cu modul cum îşi vor petrece vacanţa unii jucători, ca şi despre unele proiecte ale echipelor lor.

### U. T. ARAD

— Gornea, Birău, Lereter, Pojoni, Petescu, Domide şi Fl. Dumitrescu, *care au suferit unele traumatisme, vor pleca împreună cu familiile pe litoralul Mării Negre* — ne spunea antrenorul N. Dumitrescu.

— Ceilalţi?...

— *Doi* — Popovici şi Broşovschi — *nu vor avea deocamdată vacanţă. Sînt convocaţi la lotul de tineret şi vor pleca în Grecia, la Balcaniadă, unde sper să se comporte bine, cel puţin la nivelul formei pe care au etalat-o în ultimele etape de campionat.* Vidac, Calinin, Kun II, Sima, Schep *rămîn să-şi petreacă zilele de vacanţă acasă, fiecare după... bunul lui plac.*

### JIUL PETROŞANI

*Pentru Jiul Petroşani vacanţă a început pe meleaguri moldovene. Deplasarea echipei la Iaşi, în ultima etapă, cu spiritul destins după încleştarea cîtorva meciuri determinante pentru evitarea retrogradării a însemnat un fel de obligaţie formală, onorată doar o singură repriză. Cînd golurile au început să curgă în poarta lui Marincan, cei de la Jiul s-au predat, resemnarea a inundat o echipă fără cinci titulari şi mulţumită de a fi rămas în divizie. „Cum vă veţi petrece vacanţa?" i-am întrebat. Perspectiva repausului le-a luminat feţele. Antrenorul Tîlmaciu care era de faţă a răspuns în locul lor:* „Fiecare şi-o va organiza după bunul plac. Libertatea aceasta va dura pînă la 20 iulie, cînd ne vom reuni la Petroşani". *Iar băieţii au mărturisit că încă nu şi-au făcut planuri ferme, dar că vor căuta cu orice preţ odihna.* Doar Sandu, Libardi şi Naidin *ştiu precis la această oră data cînd vor pleca pe litoralul Mării Negre.*

### STEAGUL ROŞU BRAŞOV

Echipa braşoveană a intrat în vacanţă chiar de a doua zi după meciul cu Dinamo. De ce aşa de repede? Pentru că „stegarii" *îşi vor relua pregătirile ceva mai devreme decît alte echipe, anume la 12 iulie.* Această grabă este determinată de faptul că încă în prima decadă a lui august Steagul roşu va susţine meciurile sale din Cupa Balcanică, cu echipa turcă *Altay Izmir* (primul joc în deplasare, al doilea la Braşov) şi trebuie să aibă o pregătire corespunzătoare.

Ce vor face braşovenii în această perioadă de două săptămîni? Portarul *Adamache* pleacă în Deltă, la pescuit; *Dumitriu II* rămîne în Bucureşti, lîngă familie; *Ivăncescu* merge la părinţi, în comuna Adîncata de lîngă Urziceni, ca şi *Jenei* la Cîmpia Turzii, unde va învăţa pentru examenele la facultate; *Cadar* îşi pregăteşte examenele la şcoala de maiştri; *Görfi* rămîne la Braşov, în aşteptarea unui fericit eveniment: cel de-al doilea copil. Pentru *Florescu* şi *Ghergheli,* vacanţa va începe după terminarea Balcaniadei de tineret de la Atena...

### SPORT CLUB BACAU

**La Sport Club, pînă la 15 iulie, repaus absolut, o binemeritată perioadă de destindere şi refacere. Vacanţă la dispoziţia jucătorilor. Ceea ce însă nu poate scuti conducerea clubului de obligaţia asigurării condiţiilor de tratament pentru cei cîţiva accidentaţi** (Dembrovschi, Hriţcu, Comănescu, Băluţă, S. Avram) **care în prezent au mare nevoie de asistenţă sanitară, la 16 iulie, vizita medicală generală şi în continuare, un scurt program de adaptare la efort. După care instruirea de bază va fi efectuată la Poiana Braşov, în intervalul 19 iulie — 2 august, urmînd ca apoi echipa să plece într-un turneu de trei jocuri în U.R.S.S., pînă la 14 august. Ultima parte a pregătirii se va desfăşura la Bacău unde, odată cu retuşurile pentru realizarea formei sportive, se va definitiva şi formaţia de bază pentru noul campionat.**

### F. C. ARGEŞ PITEŞTI

Aflaţi în turneu în Iran, unde participă la un turneu internaţional la Teheran, piteştenii îşi vor lua vacanţa mai tîrziu decît colegii lor divizionari. Prelungirea sezonului, prin această participare, va face şi mai indicată odihna.

### UNIVERSITATEA CRAIOVA

**Program redus de vacanţă pentru studenţii craioveni: 10 zile, adică pînă la 7 iulie. Apoi două săptămîni de pregătire, în oraşul de reşedinţă (7—20 iulie) în vederea turneului, prevăzut pentru ultima decadă a lunii, în Franţa. După 1 august echipa urmează să-şi continue instruirea precompetiţională pe parcursul unei scurte perioade de lucru, într-o localitate de munte. În jurul datei de 10 august, revenirea la Craiova, unde antrenamentele vor atinge dimensiuni impuse de începerea noii ediţii a campionatului.**

### C.F.R. CLUJ

În vestiarul C.F.R.-ului, după meciul cu U.T.A., se instaurase o veselie molipsitoare. Vişan, Soo, Nagel, fraţii Bretán şi ceilalţi jucători erau cu toţii fericiţi.

— *Uf, bine că s-a terminat!* exclama libero-ul Cojocaru. *Am trăit într-o încordare aproape insuportabilă, aşa că vă închipuiţi cît de bine venite sînt zilele de vacanţă.*

— Unde ţi-o vei petrece?

— *La mare, împreună cu Petrescu, Dragomir, Marius Bretan, Octavian Ionescu.*

Toţi aceşti jucători vor trebui să înlăture total efectele unor traumatisme, după cum afirma dr. C. Rădulescu. Ceilalţi jucători ceferişti îşi vor petrece vacanţa acasă, în familie.

### C.F.R. TIMIŞOARA

**Munte, mare, facultate — iată cele trei obiective de vacanţă ale fotbaliştilor de la C.F.R. Timişoara. Fireşte, cele în legătură cu studiile sînt la latitudinea jucătorilor. Iar cei care au optat pentru învăţătură în aceste zile, sînt Pîrvu, Gaboraş şi Bojin. Toţi trei s-au înscris la examenul de admitere la Facultatea de educaţie fizică din cadrul Institutului pedagogic timişorean. Ceilalţi vor lua drumul munţilor sau al litoralului conform indicaţiilor lăsate de antrenorul Macri: Bocşa, Mehedinţi, Chimiuc, Floareş, Periatu şi, după examenul de admitere, Gaboraş, la mare; Regep, Bojin, Seceleanu, Aşa, Korek îşi vor petrece zilele de vacanţă la munte.**

Să le urăm odihnă plăcută şi celor ce dau examene de admitere, succes!

### FARUL CONSTANŢA

Majoritatea jucătorilor de la Farul, vor urma timp de zece zile o cură de băi cu nămol în staţiunea Eforie-Sud. Această hotărîre a fost luată, ţinîndu-se seama de doleanţa fiecăruia, căci aproape toţi acuză diverse traumatisme. Excepţie — avînd preferinţe montane — fac doar *Kallo* şi *Caraman,* care vor pleca împreună la Codlea, acolo unde se află casa părintească a extremului stînga de la Farul. Atacantul *Oprea* va trăi în aceste zile un eveniment fericit, aşa că el se va deplasa la Cluj, pentru a fi în preajma soţiei sale care îi va aduce curînd pe lume un copil.

### RAPID BUCUREŞTI

Jucătorii de la Rapid vor intra pînă la 13 iulie într-o binemeritată vacanţă. Ţinîndu-se seama de doleanţele fiecăruia, dar şi de recomandarea medicului, **Dinu, Dumitru, Năsturescu** şi **Neagu** — accidentaţi deseori în decursul jocurilor — au preferat litoralul, acolo unde vor îmbina odihna cu tratamentul. Chiar de luni, după meciul cu Farul, cei patru împreună cu familiile lor se află în staţiunea Eforie-Nord, unde vor profita atît de băile de soare, cît şi de binefacerea tămăduitoare a nămolului. **Petreanu** şi **Muşat** se găsesc la Băile Herculane. **Codrea** va pleca pe meleagurile clujene, iar **Dan** şi **Lupescu** preferă excursiile spre lacurile şi pădurile din jurul Capitalei. Ceilalţi jucători **(Răducanu, Angelescu, Codreanu),** ca şi o parte dintre cei de la tineret, şi-au ales pentru zilele de odihnă diverse staţiuni montane.

### POLITEHNICA IAŞI

Perioada de întrerupere a campionatului nu va fi prea generoasă cu cei de la Politehnica Iaşi. Patru **jucători: Iordache, Stoicescu, Simionaş şi Marica se vor deplasa în Grecia cu lotul de tineret pentru participarea la Cupa Balcanică, ceilalţi se vor apleca mai mult şi mai tenace pe cursurile de la facultate pentru promovarea sesiunii de vară. În aceste condiţii nu se poate vorbi de repaus total. Doar Stoicescu ne-a declarat fără ezitare, că „va rupe" cîteva zile pentru a urca într-o staţiune montană. „După un sezon dificil în care am contractat şi cîteva accidentări, ne-a spus el, mă voi reconforta într-un decor de munte.**

**— Pleci şi la mare?**

**— O, nu, litoralul nu este un loc pentru odihnă.**

### UNIVERSITATEA CLUJ

**Pentru o parte din jucătorii Universităţii Cluj vacanţa fotbalistică nu începe imediat.** Creţu, Moldovan, Pexa, Munteanu I, Ardeleanu, **de pildă, au examene la facultate. Abia după terminarea lor se vor alătura celorlalţi, scăpaţi de grija examenelor. Jucătorii au libertatea să-şi petreacă unde vor concediul — cum ne spunea antrenorul A. Sepci — sînt sfătuiţi să aleagă marea, pentru eventuale tratamente. Se fac eforturi însă ca prin club să li se asigure concediul în tabăra studenţească de la Vama Veche.**

Toţi jucătorii se vor prezenta la Cluj la 15 iulie, cînd dimineaţa vor fi supuşi unui control medical, iar după amiază vor lua parte la primul antrenament. În ce priveşte lotul, deocamdată nu se anunţă nici o plecare, ci numai sosiri: Fanea, care a fost împrumutat C.F.R.-ului, şi probabil Pripici de la Timişoara.

### PROGRESUL BUCUREŞTI

Trist concediu pentru jucătorii Progresului! Dar, au nevoie de această vacanţă şi clubul se îngrijeşte să le-o asigure într-o tabără organizată la mare, în grup, laolaltă cu sportivii altor secţii. Au nevoie de o reconfortare, mai ales morală, după „şocul retrogradării". Antrenorul P. Moldoveanu ne-a informat că jucătorii vor avea concediu pînă la 15 iulie, dată la care trebuie să se prezinte la Bucureşti. În ce priveşte programul de pregătire, pentru moment nu s-a elaborat nici un plan. Este sigur, însă, că în perioada pregătitoare vor susţine cîteva jocuri internaţionale, cu Racing Club Beyrut şi Barada Damasc — campioana Siriei — care, în drum spre Polonia — s-a oferit Progresului să dispute două jocuri la noi, cu reciprocitate în Siria. P. Moldoveanu speră să dispună în viitorul sezon de acelaşi efectiv de jucători. Semne de întrebare prezintă însă, *Dudu Georgescu* şi *Beldeanu,* care trebuie să-şi satisfacă stagiul militar.

### CRIŞUL ORADEA

În drum spre litoral, antrenorul Crişului, D. Vlad, s-a oprit pentru o zi la Bucureşti, ocazie pe care am folosit-o pentru a afla veşti din tabăra orădenilor. *„Jucătorii noştri — ne-a spus el — au intrat în concediu pînă la 12 iulie. Parte din ei au plecat la mare, pentru tratament, ceilalţi îşi vor petrece vacanţa cu familia, după cum vor voi. În ce mă priveşte, voi continua să muncesc pentru Crişul, dar numai ca antrenor secund, din motive de sănătate".*

Adăugăm că după cîteva zile de vacanţă la mare, L. Vlad va pleca — după cum am anunţat — împreună cu N. Oaidă, la un curs de antrenori din Ungaria.

**PUNCT FINAL ÎN**

## CAMPIONATUL ȘCOLILOR PROFESIONALE

# TALENTE, PROMISIUNI

Implintat puternic în tradiția sportului școlar, campionatul de fotbal al școlilor profesionale și-a consumat săptămîna trecută a 18-a ediție. Competiția aceasta capătă în mod progresiv un contur tot mai sigur, mai personal, și nu ne înșelăm, credem, afirmînd că ea „bate" la distanță apreciabilă (prin capacitate organizatorică, intensitatea participării, calitate fotbalistică etc.) oricare altă competiție sportivă de masă din lumea școlilor. Toată rezistența ei subzistă în lipsa oricărui element artificios, această întrecere consolidîndu-se pe suprafața imensă a unei participări inițiale de aproximativ 45 000 de elevi, după care înaintează, prin trialuri succesive, cedînd cantitativ în avantajul calității, pînă cînd cele 15 ministere tutelare își desemnează reprezentantele în turneul final. Vîrful piramidei s-a închegat în disputa acestor 15 echipe, și, după cinci zile de întreceri în Parcul Sportiv 23 August, a fost desemnată și noua campioană în persoana ȘCOLII PROFESIONALE NICOLINA IAȘI.

Comparată cu edițiile anterioare, cea din anul acesta, fără scăderi sau salturi valorice spectaculoase, ni s-a părut cea mai închegată. Puterile combatantelor au fost mai apropiate, omogenitatea a fost caracteristica pregnantă, anunțată de aitfel de fazele anterioare ale competiției, cînd învingătorii s-au detașat cu dificultate, și în ultima clipă. Aparent, doar campioana a parcurs un drum lejer (a marcat 15 goluri, primind doar două), dar să nu uităm că și calitatea ei de finalistă a stat un timp sub semnul întrebării, atunci cînd a învins cu trudă și la un scor minim (1—0), pe deținătoarea ulterioară a locului III, Grupul școlar UCECOM Galați. Pentru observatorii atenți ai acestor campionate, izbînd ieșenilor reprezintă nu numai o confirmare meritată, dar și un fel de revanșă sentimentală, pentru niște elevi care anul trecut plîngeau literalmente, de necaz că de a fi fost răsplătiți numai cu medaliile de argint.

Perfecționările organizatorice au impus turneului final recent încheiat un caracter mai echilibrat și mai judicios. Inovația cea mai importantă ni s-a părut defalcarea sistemului competițional : gen „turneu", în prima sa fază, pentru desemnarea cîștigătorilor de serii și „eliminatoriu" în jocurile celor patru echipe rămase în cursa pentru desemnarea campioanei. S-a scurtat astfel durata întrecerilor, s-a eliminat solicitarea abuzivă la efort, cîștigîndu-se chiar o zi de pauză, prin tranșare netă în meci direct a dispărut și portița pe care s-au mai putut strecura altădată efectele unor scoruri cu semne de întrebare și... ricoșeu în soarta altor participante. Consemnăm și efortul organizatorilor de a obține programarea meciurilor pentru locurile I—IV pe terenul central „23 August". Din păcate însă disputarea la o oră matinală și în zi de lucru a lăsat indiferente uriașele tribune în care s-au grupat totuși vreo 200 de spectatori, într-un contrast dezolant cu capacitatea stadionului. Atașarea meciului decisiv în deschiderea unei partide de mare atracție (cum ar fi finala Cupei României sau a unui meci din campionatul Diviziei A) ni se pare o soluție de perspectivă, realizabilă și meritată.

Campionatul școlilor profesionale aduce anual în prim plan tineri cu însușiri certe pentru jocul de fotbal. Mulți dintre ei găsesc în această întrecere o pistă sigură pentru confirmare și eventuală promovare. Nume ca Sălceanu, Ziller, Rednic, Sofian, Iordache, protagoniști ai unor campionate trecute au fost reîntîlnite în formații divizionare și nici actuala ediție nu a fost săracă în individualități promițătoare. Ne gîndim la Ciobanu, Andreescu și Frai (Iași), Moroșan, Otobicu (Suceava), Stanciu (Constanța), Cutu și Radu (Galați). Dar vedeta turneului final, jucătorul care a polarizat atenția și simpatia generală a fost atacantul central Căciularu (Grupul școlar Industria lemnului Suceava), încintător prin acuratețe tehnică, mobilitate, eleganță de joc, forță ofensivă și disponibilitate pentru rolul de coordonator. Am aflat cu stupoare că joacă într-o echipă județeană. Realizarea lui viitoare, așteptată și perfect posibilă, s-ar datora exclusiv campionatului Școlilor profesionale, ediția 1970-71.

Ion CUPEN

**CLASAMENTUL FINAL :**

1. **Școala profesională Nicolina** — Iași ;
2. Grupul școlar CENTROCOOP — Constanța ;
3. Grupul școlar UCECOM — Galați ;
4. Grupul școlar Industria lemnului — Suceava.

# Medaliile de aur: ȘCOALA PROFESIONALĂ NICOLINA

După ce anul trecut a pierdut finala în fața echipei Grupului școlar utilaj petrolier Ploiești, iată că, anul acesta, Nicolina n-a mai ratat titlul de campioană, fiind, după opinia noastră, un medaliat de necontestat. Munca de trei ani a antrenorului **Leonid Antohi** a fost încununată de succes. Să învingi toți adversarii întîlniți este o performanță de netăgăduit. Teamul profesorului **Leonid Antohi** practică un fotbal curat, în viteză, și ceea ce este esențial, cu multe faze de poartă — ceea ce dă o notă de spectaculozitate în plus — în care finalizarea nu lasă de dorit.

Nu este mai puțin adevărat că patru din cei 15 jucători evoluează în prima echipă a Nicolinei Iași, formație ce activează în prima serie din Divizia C, antrenată tot de către **Leonid Antohi.** Este vorba de **Olaru** (portar), **Ciobanu** (fundaș central), **Frai** (fundaș stînga) și **Andreescu** (înaintaș central). Curînd li se vor alătura acestora și **Tulu** (fundaș), **Sofian** (mijlocaș) și **Bărbulescu** (înaintaș). Sperăm ca acești fotbaliști să-i urmeze îndeaproape pe **Sălceanu** și **Iordache** („Poli" Iași) elemente ce au crescut în această echipă de școlari, azi nume cunoscute în fotbalul românesc.

**„Una din condițiile de bază pentru a se ajunge aici, în** virful piramidei, ne spunea L. Antohi, **au fost condițiile excelente pe care le-am avut la școală, însuși directorul școlii, Ion Vasiliu, mare animator al fotbalului școlar, făcînd totul ca tinerilor fotbaliști să nu le lipsească nimic".** Iată o școală unde cartea face casă bună cu sportul.

Mulți din actuala echipă campioană vor părăsi școala anul acesta, fiind repartizați la locul de muncă. Pe antrenor îl așteaptă o nouă muncă : de căutare, de perfecționare și formare a unei noi formule de echipă, care să reînnoiască victoria de anul acesta. **Noi îi dorim inimosului antrenor, Leonid Antohi, care anul acesta a împlinit opt ani de profesorat la Grupul școlar Nicolina, mult succes !**

Iată-i pe cei 15 medaliați, care anul acesta au adus în panoplia sportivă a Grupului școlar Nicolina primul titlu de campioană republicană școlară : **Gh. Olaru** (născut în 1952), **Nicolae Putină** (1953) — portari ; **Ion Rusu** (1952), **Ion Ciobanu** (1953), **Constantin Tuiu** (1952), **Liviu Frai** (1952), **Gheorghe Juverdeanu** (1953) — fundași ; **Mihai Sofian** (1953), **Constantin Perjeriu** (1953), **Gh. Budeanu** (1953) — mijlocași ; **Constantin Lăcătușu** (1952), **Ion Bărbulescu** (1953), **Gh. Andreescu** (1952), **Dan Stănicel** (1953) și **Vasile Mihăilă** (1952).

**PAVEL PEANA**

### PREMIILE OFERITE DE REVISTA NOASTRĂ

În afara premiilor oferite de organizatorii competiției, F.R.F. și revista „Fotbal" au înmînat : ● o cupă de cristal, cinci mingi și 16 șacoșe sport echipei campioane ; ● patru mingi echipei clasate pe locul doi ; ● patru mingi echipei clasate pe locul trei ; ● o minge echipei clasate pe locul patru ; ● pentru golgeterii turneului final o șacoșă sport **(Ion Ouatu)** și o minge **(Gheorghe Radu)**, ambii de la Grupul școlar UCECOM Galați ; ● abonamente pe timp de un an la revista „Fotbal" componenților echipelor clasate pe primele trei locuri.

## „FLASH"-URI... „FLASH"-URI... „FLASH"-URI...

● *Imediat după aflarea rezultatelor din serii, directorul Școlii profesionale „Nicolina" din Iași, Ion Vasiliu, a sosit la București, fiind alături de echipă în atacarea titlului de campioană națională. Aerul de București a priit ieșenilor, iar la sfîrșitul meciului final, fața prof.* Ion Vasiliu *radia de fericire .*

● *Galeria cea mai puternică, pe tot parcursul turneului final, a avut-o Nicolina Iași. Elevii centrului de juniori 23 August, și ai Școlii profesionale 23 August, principalii spectatori, au înclinat, datorită jocului frumos prestat, spre ieșeni. Nu s-au înșelat..*

● *Mai erau două minute din partida Grupul școlar Industria lemnului Suceava — Grupul școlar UCECOM Galați, meci ce desemna ocupanta locului trei, și scorul era 3—2 pentru gălățeni. Spectatorii, care pînă atunci au încurajat echipa gălățeană, cereau cu insistență golul egalizator al sucevenilor. De ce ? Misterul a fost dezlegat repede ; în caz de egalitate, echipa învingătoare era desemnată în urma loviturilor de la 11 m. Oh, penaltiurile astea !...*

● *Partida finală a fost condusă de fostul arbitru divizionar* Mircea Sadoveanu, *care de circa un an de zile a părăsit arena cavalerilor fluierului.*

● *Golgeterul... fundașilor a fost* Ciobanu *(Nicolina), cu trei goluri înscrise.*

● *Curios, dar, după opinia antrenorului Nicolinei Iași,* L. Antohi, *adversarul cel mai puternic întîlnit n-a fost finalista, ci Școala profesională 23 August București în „zona" de la Cîmpulung Muscel. De aici și afecțiunea galeriei bucureștene pentru... învingătorii lor.*

● *Deși titlul nu mai putea fi pierdut (scorul era deja 6—2), un jucător ieșean,* Andreescu, *„trăgea" cu dinții să înscrie încă un gol. I se putea citi pe față dorința arzătoare de a-i egala, măcar, pe cei doi jucători gălățeni în clasamentul golgeterilor.*

● *Media de virstă a celor două finaliste a fost identică : 18 ani și 5 luni.*

● *Timp de cinci zile, alături de jucători a fost prezent și medicul* Al. Nanulescu *de la Dispensarul central pentru sportivi. Din fericire prezența sa a fost mai mult simbolică.*

● *Înaintea începerii partidei pentru locurile 3—4, jucătorul gălățean* Radu *„pipăia" gazonul stadionului 23 August. Remarca sa a fost semnificativă : „Sînt foarte emoționat. Este prima dată în viața mea cînd joc pe acest stadion, unde au evoluat glorii ale fotbalului mondial ca* Eusebio, Seeler, Bobby Charlton *etc.".*

● *Deși a pierdut la limită în fața gălățenilor, ocupînd locul patru, antrenorul formației sucevene,* Mircea Matei, *era mulțumit de comportarea echipei sale, care a participat pentru prima dată la o competiție de anvergură. Țelul final la sosirea în București era ocuparea locului 6. Iată că lucrurile au mers mai bine, iar anul viitor — de ce nu — și mai bine...*

● *Toți conducătorii celor 15 combatante au remarcat excelenta organizare a turneului final, pînă în cele mai mici amănunte. Meritul aparține Ministerului Învățămîntului — reprezentat prin tov.* T. Predeteanu, *șeful comisiei sportive și, în speță, Grupului școlar 23 August, gazdă deosebit de ospitalieră.*

● *Meciurile finale au fost urmărite și de antrenorul federal, Gh. Ola, care a rămas încîntat de evoluția unor jucători ca* Moroșan, Căciularu *(Suceava),* Radu *(Galați),* Ciobanu *(Iași), cărora le prevede un viitor excelent, dacă vor fi serioși și perseverenți în antrenamente.*

### ULTIMELE REZULTATE

● GRUPUL ȘCOLAR INDUSTRIA LEMNULUI SUCEAVA — GRUPUL ȘCOLAR CENTROCOOP CONSTANȚA 0—2 (0—1).
Au marcat : **Bratu** (autogol) și **Pingăleanu.**

● ȘCOALA PROFESIONALĂ NICOLINA IAȘI — GRUPUL ȘCOLAR UCECOM GALAȚI 1—0 (1—0).
A marcat : **Mihăilă.**

● GRUPUL ȘCOLAR UCECOM GALAȚI — GRUPUL ȘCOLAR INDUSTRIA LEMNULUI SUCEAVA 3—2 (1—0).
Au marcat : **Ouatu, Radu (2). Căciularu și Moroșan.**

● ȘCOALA PROFESIONALĂ NICOLINA IAȘI — GRUPUL ȘCOLAR CENTROCOOP CONSTANȚA 6—2 (3—1).
Au marcat : **Andreescu** (3), **Bărbulescu** (2), **Stănicel, Mercan** și **Nicolcescu.**

## LA PLOIEȘTI SAU LA SIBIU ?

# UNDE VA POPOSI TITLUL DE CAMPIOANĂ LA JUNIORI ?

● *O COMPETIȚIE FURNIZOARE DE „DIVIZIONARI A"* ●

Finală inedită în campionatul republican al juniorilor și școlarilor : **Petrolul Ploiești — Școala sportivă din Sibiu,** două echipe care au pornit fără prea multe veleități, în comparație cu altele, pe care le recomandau antecedentele dar dornice să se afirme prin joc. La 4 iulie ele vor dovedi publicului bucureștean că au meritat să ajungă aici. Apoi, vor încerca să cucerească și titlul. Cine va reuși ? Echipa lui **Gigi Dumitrescu** sau elevii profesorului **Tr. Tudoran ?** Vom vedea. După cum vom vedea talentele din cele două formații, cu perspective de a urca pe treptele superioare.

Pentru că aproape n-a existat campionat și finală de campionat care să nu dea măcar un jucător Diviziei A și chiar echipelor naționale. Dovada ? V-o oferim mai jos o dată cu finalele celor 22 de ediții post-belice (în paranteze am notat numele jucătorilor) :

**1947/48 :** Ripensia Timișoara — U.M. Concordia Ploiești 5—2 **(Florescu, Glisici, Ertl).**

**1948/49 :** Petrolul București — U.T. Arad 2—0 **(Garbeloti, V. Neagu, Băcuț II, Ristin, Mateon).**

**1950 :** Metalul Oradea — Metalul Iacobeni 6—0 **(Bodo, Sugar, Meszaros).**

**1951 :** Locomotiva București — Metalul Cluj 1—0 **(Leahevici, Dee).**

**1952 :** Flacăra București — Locomotiva Cluj 3—2 **(L. Ene, Suciu).**

**1953 :** Metalul Tîrgoviște — Știința Timișoara 1—0 **(Ghibănescu, Tabarcea, Uțu, Bungescu, Ciosescu, Lazăr).**

**1954 :** Progresul București — Metalul C. Turzii 1—0 **(Petenchi, Cîmpeanu).**

**1955 :** Știința Cluj — Dinamo București 1—0 **(Costin, Petru Emil, Băluțiu, Petea).**

**1956 :** Știința Cluj — Energia Flacăra Ploiești 2—1 **(Costin, Petru Emil, Florea, Tabarcea, Dridea).**

**1957/58 :** U.T. Arad — Dinamo București 1—0 **(Coszka, Igna, Macavei, Matache, Varga).**

**1958/59 :** U. T. Arad — Farul Constanța 5—2 **(Pircălab, Macavei, Bitlan).**

**1959/60 :** Rapid București — U. T. Arad 4—0 **(Dan Coe, Cîmpoca, C. Dinu, Macavei).**

**1960/61 :** Dinamo București — C.S.M.S. Iași 1—0 **(Stoenescu, Nuțu, Cuperman, Humă, Danilet).**

**1961/62 :** Farul Constanța — Mureșul Tg. Mureș 4—2 **(Ologu, Popanica).**

**1962/63 :** Farul Constanța — Dinamo București 2—1 **(Argeșeanu, Stoica, Goleac, Nunweiller VI).**

**1963/64 :** C.S.M. Cluj — Știința Galați 1—0.

**1964/65 :** Știința Cluj — Progresul București 2—0 **(Oprea, S. Bretan, Mustățea, Ad. Constantinescu, Mirăuță, Cicu).**

**1965/66 :** Rapid București — „U" Cluj 2—1 **(Răducanu, Costea, Ștefan, M. Popescu, Neagu, Moldovan, Anca, Gruber, Barbu, Mustățea).**

**1966/67 :** „U" Cluj — Rapid București 2—0 **(Codrea, Țegean, Lică, Ștefan, Dumitru, Strat, Adam, Petreanu).**

**1967/68 :** U. T. Arad — Dinamo București 6—0 **(Bătrina, Broșovschi, Sima, Atodiresei, D. Mocanu, Moldovan, Cotigă).**

**1968/69 :** „U" Cluj — Politehnica Iași 1—0 **(Ștefan, Poraschi, Munteanu II, Iordache, Dănilă).**

**1969/70 :** Metalul București — C.F.R. Timișoara 3—1 **(Bucaru, Gavril, Sandu, Așa).**

★

Cum vedeți, în finale au jucat suficient de mulți juniori care s-au ridicat pînă la nivelul Diviziei A, unii dintre ei fiind și azi elemente de bază în echipele lor.

În legătură cu finala ediției 1970/71 precizăm că **în caz de egalitate după 80 de minute** (aceasta este durata meciurilor de juniori), **ea nu va fi prelungită, ci se vor executa lovituri de la 11 m** (prima dată cîte 5 fiecare echipă, apoi — dacă va fi nevoie — cîte unul) pentru desemnarea cîștigătoarei. Finala va avea loc, cum se știe, în deschidere la finala Cupei României.

# A.S.A. TG. MUREȘ, O CAMPIOANĂ A REGULARITĂȚII ȘI SERIOZITĂȚII

Nu cu multă vreme în urmă, am fost la Tg. Mureș. Nu, A.S.A. nu juca acasă; se simțea însă în oraș acel freamăt pe care știu să-l distingă numai cei ce iubesc fotbalul. Acel freamăt care vrea să zică, de fapt; **„ce au făcut ai noștri?** Iar atunci cînd rezultatul — 1—1, la Bacău, cu Știința — s-a aflat, pe principalul bulevard al orașului s-au auzit aplauze! Erau aplauzele bucuriei, salutînd — cam timpuriu, atunci — revenirea formației favorite în prima divizie a țării. Erau aplauze timpurii, după părerea noastră, dar mureșenii știau ei ce știau, aveau încredere în băieții lui **Bone.** Și aceștia, după numai un an, au reușit revenirea în „A".

## SCURTĂ RETROSPECTIVĂ

Au trecut 30 de etape. O retrospectivă scoate în evidență elementele care au stat la baza victoriei:

● **constanța echipei** (parcurgînd alăturatul chenar intitulat „Drumul reîntoarcerii" reiese că formației militare i-au revenit în șase cazuri cîte două puncte, în alte șase cîte trei, iar de trei ori a cucerit toate cele patru puncte puse în joc, dar constanța echipei mai reiese și din prezența ei pe primul loc în clasament în 22 de etape!).

● **seriozitatea jucătorilor** (lăsînd la o parte faptul că nici unul nu a fost sancționat de federație, să notăm cuvintele șefului secției de fotbal, lt. col. **Virgil Man**: **„Cei ce au suferit rușinea retrogradării, au vrut să aibă și bucuria revenirii").**

● **atmosfera bună existentă în lot** (cu o singură excepție, **Caniaro,** jucător talentat, aflat în rîndul celor mai buni șuteri, dar care, uneori, se sustrage de la eforturile generale).

● **nu s-a cedat dorințelor de „evadare" manifestate de cîțiva dintre fotbaliști** (se știe că la începutul campionatului trecut, cîțiva dintre sportivi au cochetat cu alte cluburi: **Hajnal** dorea să joace la U.T.A., **Caniaro** la Universitatea Craiova, **Șleam** la Jiul; nici unul nu a primit dezlegarea, cu toții reintegrîndu-se, pînă la urmă, cu succes în operațiunea cîștigării titlului).

● **pregătirea atentă efectuată de antrenorul Bone („De fapt, pregătirile pentru revenirea în prima divizie au început încă din returul campionatului 1969—1970, cînd am văzut că nu mai aveam șanse să rămînem în „A"; încă de pe atunci am încercat și am reușit promovarea unor jucători tineri, care acum au devenit senatori de drept în echipa noastră. Dar cel mai important lucru este că am reușit să evităm supărarea și să ne uităm tot timpul înainte. A contat foarte mult acest mod de a gîndi și de a lucra",** spunea **Tiberiu Bone.)**

## DUELUL

Multă vreme a fost urmărit cu sufletul la gură, atît de mureșeni, cît și de suporterii Sportului studențesc, nume cu rezonanță atît de frumoasă în istoricul fotbalului nostru, duelul pentru șefie dus neîntrerupt, timp de 30 de etape! Dovedindu-și superioritatea încă din start, A.S.A. a urcat pe locul I în etapa a II-a, preluîndu-l de la... C.F.R. Pașcani. Bucureștenii, nedezlipiți, ca o umbră, de A.S.A., au profitat de primul claxaj al militarilor și s-au instalat ei, în etapa a V-a, în fruntea clasamentului. Doar pentru două duminici, pentru că A.S.A. revine dar pierde din nou locul, de data asta pentru cinci etape. Schimbarea definitivă s-a petrecut după etapa a XI-a cînd A.S.A. a întrecut Progresul Brăila cu 2—0, iar Sportul studențesc a capotat la Pașcani (0—2). Cele patru goluri au schimbat soarta liderului. Definitiv. Pentru că „momentul Brăila" (din retur) a generat „momentul Metrom", care a mai făcut să renască speranțele studenților și ale lui Motroc, ambițiosul lor antrenor, a trecut fără urmări pentru A.S.A.

## CELE DOUĂ FORMAȚII TIP

În chenarul cu același titlu, publicat alături, prezentăm formațiile întrebuințate de A.S.A. în ultimele două campionate. Mai întîi, cea cu care a retrogradat, apoi aceea cu care a revenit în prima divizie. Asemănarea lor este izbitoare. Singura modificare — importantă — este aceea efectuată de antrenorul **Bone** în linia de mijloc, complet schimbată, cu un indice de randament mult mai mare decît cea pe care a înlocuit-o.

Totuși, dată fiind asemănarea lor, nu putem să nu ne punem întrebarea: **va reuși A.S.A., folosind cam aceeași formație cu care a căzut acum un an din prima divizie, să se numere și în anii viitori printre competitoarele la titlul național?** Intuind parcă întrebarea ce ne stătea pe buze, **Bone** a venit cu răspunsul: **„Jucătorii, cu toate că sînt cam aceiași, au crescut din punct de vedere fotbalistic, au o valoare mai mare decît atunci cînd echipa a retrogradat. A.S.A. va fi o surpriză plăcută și ca joc și ca jucători. Hajnal, Bölöni, Ispir, Lucaci, Fazekas vor deveni nume cu rezonanță în fotbalul nostru. Să nu-l uit pe Naghi, care marchează o revenire deosebită. Nu cred că greșesc dacă-l pun alături de Dobrin...".**

Să-i acordăm credit lui **Bone,** cel care conduce destinele echipei din Tg. Mureș din 1964 (cu o „carantină" de șase luni, în toamna lui 1969), cel care pentru a doua oară aduce echipa în Divizia A.

**M. T.**

Fruntașa clasamentului primei serii: A.S.A. Tg. Mureș. De la stînga la dreapta, în picioare: Szöllösy, Bölöni, N. Naghi, Bay, antrenorul Bone, Solyom, Toth, Șt. Naghi, Czako; jos: Lucaci, Mureșan, Șleam, Hajnal, Fazekas, Varadi, Ispir.

### DRUMUL REÎNTOARCERII

Rezultate înregistrate în compania colegelor de serie: Sp. studențesc 3—0, 1—2; Metalul Tîrgoviște 1—2, 2—1; Progresul 2—0, 0—1; F.C. Galați 3—2, 3—2; Dunărea 0—2, 3—0; Metalul București 0—4, 1—0; Ceahlăul 2—0, 1—2; Portul 6—0, 2—2; C.F.R. 1—1, 3—0; Ș. N. Oltenița 0—0, 7—1; Știința 3—0, 1—1; Poiana 1—0, 2—0; Politehnica 2—0, 1—1; Metrom 4—1, 2—2; Flacăra 5—0, 4—0.

### CELE DOUĂ FORMAȚII TIP

**1969—1970 (Divizia A):** Bay (Solyom) — Șleam, Dondoș (Ispir), Toth, Czako — Szöllösy (Siko), Ciutac — Caniaro (Hajnal, Nistor), N. Naghi (Fazekaș), Trăsnea (Balint), Lucaci.

**1970—1971 (Divizia B):** Solyom (Bay) — Szöllösy (Șleam), Toth, Ispir, Czako — Naghi, Bölöni — Lucaci, Caniaro (I. Mureșan), Fazekas, Hajnal.

### CLASAMENTUL RETURULUI

| | | | | | | |
|---|---|---|---|---|---|---|
| 1. | Sp. studențesc (2) | 15 | 9 | 3 | 3 | 20—11 | 21 |
| 2. | A.S.A. (1) | 15 | 8 | 4 | 3 | 33—15 | 20 |
| 3. | Politehnica (15) | 15 | 9 | 1 | 5 | 25—15 | 19 |
| 4. | F.C. Galați (10) | 15 | 8 | 2 | 5 | 17—17 | 18 |
| 5. | Metalul Tîrg. (5) | 15 | 8 | 1 | 6 | 21—22 | 17 |
| 6. | Metalul Buc. (9) | 15 | 5 | 6 | 4 | 13—10 | 16 |
| 7. | Progresul (4) | 15 | 7 | 2 | 6 | 11—12 | 16 |
| 8. | Poiana (14) | 15 | 7 | 1 | 7 | 24—18 | 15 |
| 9. | Dunărea (6) | 15 | 5 | 5 | 5 | 14—16 | 15 |
| 10. | Portul (11) | 15 | 4 | 6 | 5 | 12—12 | 14 |
| 11. | C.F.R. (12) | 15 | 7 | 0 | 8 | 18—20 | 14 |
| 12. | Metrom (13) | 15 | 4 | 6 | 5 | 10—12 | 14 |
| 13. | Ceahlăul (3) | 15 | 4 | 4 | 7 | 13—20 | 12 |
| 14. | Ș.N.O. (8) | 15 | 5 | 2 | 8 | 12—22 | 12 |
| 15. | Știința (7) | 15 | 3 | 5 | 7 | 20—19 | 11 |
| 16. | Flacăra (16) | 15 | 0 | 6 | 9 | 8—30 | 6 |

Cifrele din paranteze reprezintă locurile ocupate în prima jumătate a campionatului.

### GOLGETERII ECHIPEI

11 GOLURI: **Fazekaș**; 10 GOLURI: **Naghi**; 9 GOLURI: **Caniaro**; 7 GOLURI: **I. Mureșan** — 1 pen.; 6 GOLURI: **Lucaci** — 3 pen., **Hajnal**; 5 GOLURI: **Varadi**; 3 GOLURI: **Trăsnea**; 2 GOLURI: **Czako, Bölöni**; 1 GOL: **Ciutac, Nistor**; AUTOGOLURI pentru A.S.A.: **Gheorghe** (Ceahlăul), **Mihai** (Portul), **Bălosu** (Dunărea).

### CLASAMENTUL GOLGETERILOR

14 GOLURI: **Pelea** (Știința Bacău); 13 GOLURI: **Mărculescu** (C.F.R.); 12 GOLURI: **Pîrvu** (Metalul Tîrgoviște); 11 GOLURI: **Fazekaș** (A.S.A.), **Pavlovici** (Metalul Tîrgoviște); 10 GOLURI: **Pană** — 2 pen. (Sp. studențesc), **Ghiorcău** (Poiana), **Udroaica** (C.F.R.), **Baicu** (Ceahlăul), **N. Naghi** (A.S.A.); 9 GOLURI: **Marinescu** (Politehnica), **Caniaro** (A.S.A.); 8 GOLURI: **Bujor** (Sp. studențesc), **Bruștiuc** (F. C. Galați); 7 GOLURI: **Codreanu** (Știința), **Ologu** (Progresul), **Iancu** (Metalul Buc.), **Ciornoavă** (Sp. studențesc), **Biliboacă** (Portul), **Chihaia** (F.C. Galați), **Bezman** (Politehnica), **Mureșan** — 1 pen. (A.S.A.); 6 GOLURI: **Banu** — 2 pen. (Știința), **Tr. Popescu** (Poiana), **Lungu** — 1 pen. (Dunărea), **Eftimescu** (S.N.O.), **Lucaci** — 3 pen., **Hajnal** (A.S.A.); 5 GOLURI: **Dicianu** (Știința), **Furnică, Vătav** (Metrom), **Iancu, Traian** (Progresul), **Șt. Georgescu** (Metalul Buc.) **Kraus** (Sp. studențesc), **Goran** (Poiana), **Fătu** — 1 pen. (Portul), **Ionică** (F. C. Galați), **Leșeanu, Mustață** (Dunărea), **Ciupa, D. Drăgan** (C.F.R.), **Varadi** (A.S.A.); 4 GOLURI: **Plugaru** (Progresul), **Roman** (Metalul Buc.), **Manea** (Portul), **Ioniță, Adam** (F. C. Galați), **Popanică** (Politehnica), **Stamanichi, Nițu** (S.N.O.), **Contardo** — 2 pen. (Ceahlăul), **Tiron, C. Ionescu** (Metalul Tîrgoviște); 3 GOLURI: **Gane** (Metrom), **Gheorghiță** (Progresul), **Emil Dumitru, Savu, Stan Gabriel, Nedelcu** (Metalul Buc.), **Duțan** (Sp. studențesc), **Strechioiu** (Poiana), **Cojocaru** (Portul), **Nicoară** (F. C. Galați), **Tolea** (Politehnica), **Sandu** (Dunărea), **Harapu, Dănilă** (Flacăra), **A. Constantin** (S.N.O.), **Ienesi** (Ceahlăul), **Trăsnea** (A.S.A.); 2 GOLURI: **Cernat** (Știința), **Bădițoiu, Selimeși, Darie** (Metrom), **Stănoaie** 1 pen., **Urmeș** — 1 pen., **Stoicescu** — 2 pen. (Progresul), **Cojocaru** — 2 pen. (Metalul Buc.), **Jamaischi** (Sp. studențesc), **Baboie Richita** (Poiana), **Enache** (Portul), **Manta, Tr. Ionescu** (F. C. Galați), **Lehăduș, Tudorie** (Politehnica), **Manciu, Popa, Cojocaru** (Dunărea), **Postolache, I. Drăgan, Toma, Boț, Petrescu** (Flacăra), **A. Patrașcu, Vasilescu, Enculescu, Cîmpeanu, D. Nicolae, Ioniță, Pană, Ratcu** (S.N.O.), **Gh. Blejușcă, Panait** (C.F.R.), **Ștefănescu, Mustață, Negustoru, Mihalache, Dragu** (Ceahlăul), **Czako, Bölöni** (A.S.A.), **Stanciu** (Metalul Tîrgoviște); 1 GOL: **Mărgășoiu, Grosaru, Ciocoiu** (Știința), **I. Nicolae, Staicu** (Metrom), **Țapu** (Progresul), **Căluș, Radu, Troi** (Metalul Buc.), **Păiș, Georgescu, Cicu, Sava** (Sp. studențesc), **Otărășanu, Ilarion, Iordache, Pantelimon, Iacob, Chirilă** — 1 pen. (Poiana), **Grădinaru, Tigănilă, Bălosu, Iacob** (Dunărea), **Niculescu, Săraru, Frincu, Dobre** — 1 pen. (Flacăra), **Ardeleanu** (C.F.R.) **Zaharia, Pătrașcu, Stingaciu, Chirițescu** (Ceahlăul), **Ciutac, Nistor** (A.S.A.), **Turcu, Stăncescu, Nițu** (Metalul Tîrgoviște).

AUTOGOLURI: 2 — **Gheorghe** (Ceahlăul), pentru Politehnica și A.S.A.; 1 — **Ciocoiu** (Știința) pentru Politehnica, **Ghica** (Știința) pentru C.F.R., **Dumitrana** (Flacăra) pentru Progresul, **Zaharia** (Ceahlăul) pentru Poiana, **Ciobanu** (Metalul Tîrgoviște) pentru Portul, **Mihai** (Portul) pentru A.S.A., **Bălosu** (Dunărea) pentru A.S.A., **Ispir** (A.S.A.) pentru Metalul Tîrgoviște.

### Trei centre noi în Divizia B: RM. VÎLCEA, PLOPENI, LUGOJ

Duminică, la București și Oradea, s-au încheiat jocurile de baraj pentru promovarea în Divizia B. Victorioase au fost, pînă la urmă, CHIMIA RM. VÎLCEA (lider în seria a IV-a), METALUL PLOPENI (s. II), VULTURII TEXTILA LUGOJ (s. V) și ARIEȘUL TURDA (s. VII).

Iată ultimele rezultate:

**Grupa de la București:** Chimia Rm. Vîlcea — Delta Tulcea 2—1 (1—0), Chimia Suceava — Metalul Plopeni 2—1 (1—1), Metalul Plopeni — Delta Tulcea 2—0 (0—0), Chimia Rm. Vîlcea — Chimia Suceava 0—0. **Clasament:** 1. Chimia Rm. Vîlcea 4 p; 2. Metalul Plopeni (5—4) 3 p; 3. Chimia Suceava (2—2) 3 p; 4. Delta Tulcea 2 p.

**Grupa de la Oradea:** Chimia Făgăraș — Independența Sibiu 2—1 (0—1), Vulturii Textila Lugoj — Arieșul Turda 3—0 (0—0), Vulturii Textila Lugoj — Chimia Făgăraș 1—1 (1—0), Arieșul Turda — Independența Sibiu 2—1 (1—1). La Oradea, singura calificată este, deocamdată, Vulturii Textila Lugoj. Cea de-a doua va fi cunoscută la 7 iulie.

Amănunte în pag. 12.

| ECHIPELE | | 1 | 2 | 3 | 4 | 5 | 6 | 7 | 8 | 9 | 10 | 11 | 12 | 13 | 14 | 15 | 16 |
|---|---|---|---|---|---|---|---|---|---|---|---|---|---|---|---|---|---|
| 1 | ȘTIINȚA • BACĂU | | 0-0 | 0-1 | 1-2 | 2-1 | 2-0 | 2-0 | 0-1 | 2 1 | 1 0 | 2 1 | 4 1 | 1 1 | 0-2 | 0-3 | 0 1 |
| 2 | METROM • BRAȘOV | 1-1 | | 1-1 | 2-1 | 0-2 | 0-0 | 1-2 | 1-2 | 1 0 | 0-1 | 1 0 | 1-2 | 2 1 | 1-0 | 1-4 | 1 2 |
| 3 | PROGRESUL • BRĂILA | 1-0 | 0-0 | | 1-0 | 0-2 | 0-1 | 0-0 | 2-1 | 0-0 | 2-0 | 2 3 | 3-0 | 5 1 | 1-2 | 0-2 | 3-1 |
| 4 | METALUL • BUCUREȘTI | 0-0 | 0-0 | 2-0 | | 1-2 | 2-0 | 0-1 | 0-0 | 2-0 | 0-1 | 4-0 | 1-0 | 1 1 | 0 1 | 4-0 | 2-2 |
| 5 | SPORTUL STUDENȚESC • BUCUREȘTI | 3-2 | 0-1 | 0-0 | 0-0 | | 2-1 | 1-0 | 1-1 | 2-1 | 1-0 | 3-1 | 1-1 | 0-2 | 4-1 | 0 3 | 0 2 |
| 6 | POIANA • CÎMPINA | 3-2 | 1-0 | 0-2 | 2-1 | 0-1 | | 1-0 | 1-2 | 1-0 | 0-1 | 1-1 | 1-1 | 3-3 | 0-1 | 0-1 | 1 0 |
| 7 | PORTUL • CONSTANȚA | 2-1 | 0-0 | 0-1 | 0-0 | 2-1 | 0-0 | | 1-0 | 1-0 | 2-0 | 2-1 | 0-1 | 0-3 | 0-1 | 0-6 | 2 2 |
| 8 | FOTBAL CLUB • GALAȚI | 2-1 | 1-4 | 2-0 | 0-2 | 2-1 | 2-1 | 1-0 | | 3 0 | 1-2 | 2-0 | 1-1 | 2-0 | 1 2 | 2 3 | 1-2 |
| 9 | POLITEHNICA • GALAȚI | 3-0 | 1-0 | 1-0 | 3-0 | 1-2 | 2-1 | 2-1 | 2-0 | | 1-1 | 1-0 | 1-0 | 0-2 | 2-0 | 0-2 | 0 1 |
| 10 | DUNĂREA • GIURGIU | 0-0 | 2-0 | 1-0 | 0-2 | 0-1 | 1-3 | 0-0 | 1-1 | 3-2 | | 3-1 | 2-1 | 2-1 | 0-4 | 2-0 | 0-1 |
| 11 | FLACĂRA • MORENI | 1-1 | 0-1 | 1-4 | 1-1 | 0-1 | 0-3 | 0-2 | 0-0 | 0-2 | 2-2 | | 1-4 | 2-2 | 0-0 | 0-5 | 1-2 |
| 12 | ȘANTIERUL NAVAL • OLTENIȚA | 1-0 | 0-1 | 0-1 | 0-1 | 0-1 | 1-0 | 2-1 | 0-1 | 2-1 | 0-0 | 2-2 | | 1-0 | 2-1 | 0-0 | 1-0 |
| 13 | C F R • PAȘCANI | 1-3 | 2-0 | 4-0 | 1-0 | 1-2 | 0-3 | 0-1 | 2-1 | 0-2 | 1-0 | 4-0 | 0-2 | | 1-1 | 1-1 | 2-0 |
| 14 | CEAHLĂUL • P. NEAMȚ | 0-2 | 0-0 | 0-1 | 1-1 | 1-1 | 2-6 | 1-1 | 0-1 | 2-1 | 0-2 | 3-1 | 1-0 | 0-1 | | 0-2 | 2-1 |
| 15 | A.S. ARMATA • TG. MUREȘ | 1-1 | 2-2 | 0-1 | 1-0 | 1-2 | 2-0 | 2-2 | 3-2 | 1-1 | 3-0 | 4-0 | 7-1 | 3-0 | 1-2 | | 1-2 |
| 16 | METALUL • TÎRGOVIȘTE | 0-6 | 2-0 | 1-0 | 1-3 | 0-4 | 2-1 | 1-0 | 0-1 | 3-1 | 1-2 | 0-0 | 5-1 | 3-1 | 1-0 | 1-2 | |

LEGENDA: **DREAPTA** = rezultatele din tur; **STÎNGA** = rezultatele din retur; **SUBLINIERI** = meciuri disputate acasă

# HAJDUK READUCE TITLUL PE COASTA DALMAȚIEI

● UN „TRIO" IMPORTANT PENTRU OBȚINEREA VICTORIEI ● PRIMELE IMPRESII DUPĂ UN SUCCES DECISIV ● CORNEL DINU, INVITATUL LUI HOLȚER LA SPLIT

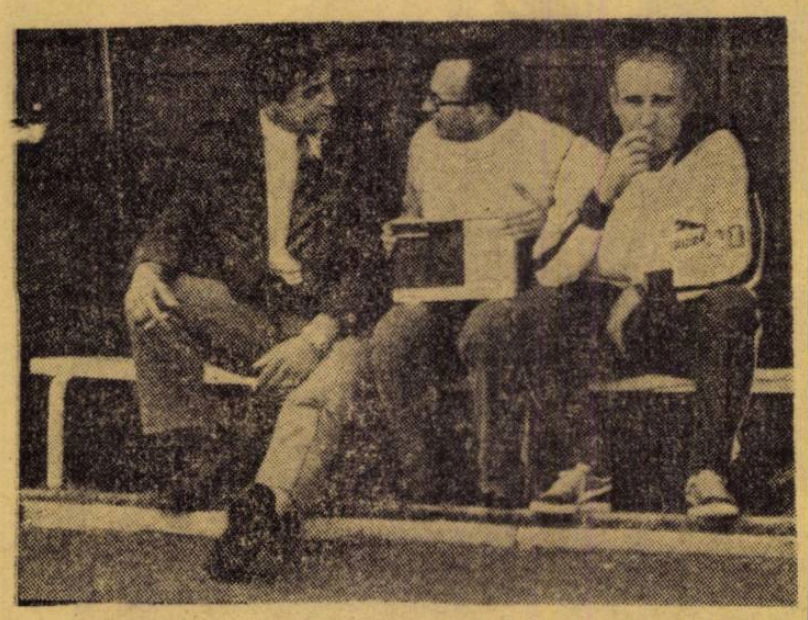

„Statul major" al lui Hajduk Split: de la stînga la dreapta, antrenorul secund Vladimir Beara, psihologul Pavel Ratkewici și antrenorul principal Slavko Luștița.

Am avut prilejul să urmăresc la **Novi Sad** partida dintre **Vojvodina** și **Hajduk Split**, la capătul căreia oaspeții, cucerind cele două puncte puse în joc, au devenit cu două etape înainte de sfîrșitul campionatului virtualii campioni ai **Iugoslaviei**. Jocul a cunoscut momente de real dramatism, gazdele dorind punctele pentru evitarea zonei „fierbinți" a retrogradării iar oaspeții, liderii, se voiau asigurați de eventualele surprize. Minutul 87 arăta scorul de 1—1 dar finalul jocului, în exceptionala regie a lui **Jerkovici**, avea să pecetluiască, prin două goluri marcate de internaționalul de la **Hajduk**, scorul final — 3—1 — pe noua campioană a Iugoslaviei.

**Hajduk Split**, echipă de tradiție în fotbalul iugoslav, cunoaște adevărata consacrare în anii postbelici cînd talentata generație a lui **Matoșici, Vukas, Beara, Luștița, Kokeza** și alții, fac din echipa **Hajduk** a anilor 1950—1955 cea mai strălucită reprezentantă a fotbalului din țara vecină. În această perioadă **Hajduk** cucerește trei titluri (1950, 1952, 1955) situîndu-se definitiv alături de **Partizan, Steaua roșie** și **Dinamo Zagreb** în „quartetul" de aur al fotbalului iugoslav. Jucînd ani de zile rolul de fruntașă a campionatului, **Hajduk** nu reușește totuși decît în acest sezon să recucerească titlul de campioană. În anul 1955, în echipa care cucerise ultimul titlu, jucau și mijlocașul **Slavko Luștița** și portarul **Vladimir Beara**, antrenorii de astăzi ai echipei, care au reușit, venind la conducerea echipei, acest excepțional succes. Sub îndrumarea lor o generație de jucători foarte tineri ca **Jerkovici, Ionni, Iovanici, Boljat**, alături de experimentații **Holțer, Nadoveza, Pauliția**, reușesc jocuri de calitate, alcătuind o echipă omogenă, valoric constantă, invincibilă pe teren propriu, avînd la „activ" numai trei înfringeri pe tot parcursul campionatului. Conducerea tehnică a echipei a adus la club pe cunoscutul psiholog polonez **Pavel Ratkevici** și acest trio **Luștița, Beara, Ratkewici**, reușește să aducă simpaticului port dalmatin titlul de campioană și gloria de altă-dată.

La sfîrșitul partidei de la **Novi Sad**, în cabina jucătorilor entuziasm explicabil. Pentru cititorii revistei „Fotbal" am dorit să aflu de la antrenorii și căpitanul echipei, **Dragan Holțer**, primele impresii.

**— „Entuziaștii noștri suporteri** — spune **Luștița — merită din plin cadoul oferit de echipă în acest an jubiliar. Succesul ne obligă și ne vom achita cu cinste în C.C.E."**

Venind vorba de această competiție i-am adus aminte lui **Vladimir Beara** că la 7 iulie, la **Geneva**, sorții vor desemna primii adversari în prestigioasa competiție. S-ar putea ca adversarul lui **Hajduk** să fie campioana **României**.

**— „În acest caz sorții ne-ar desemna un adversar deosebit de valoros. Pe acest stadion am urmărit nu demult echipa României. Acești jucători excelenți, afirmați, dornici de noi succese. Am jucat de două ori împotriva românilor dar niciodată n-am putut bea din cupa victoriei".**

**Dragan Holțer** căpitanul și sufletul lui **Hajduk**, fericit, puțin cam obosit la finala acestui sezon, în care a jucat toate partidele pentru echipa sa dar și pentru reprezentativa Iugoslaviei adaugă:

**— „I-am promis lui Dinu**, căpitanul echipei **României**, **aici la Novi Sad, că — dacă reușim să luăm campionatul — este invitatul meu pentru un concediu în orice localitate de pe însorita noastră coastă dalmată. Titlul este deja în drum spre Split, Dinu să-și pregătească valizele".**

Cred că trebuie să oferim cititorilor numele jucătorilor cari au reușit la capătul celor 34 de etape să aducă în orașul lor titlul de cea mai bună echipă a sezonului 1970/71.

**Vukcevici — Ionni, Holțer, Boșkovici, Buljan — Hlevnjak, Jerkovici — Vardici, Iovanici, Nadoveza, Pavliția.**

**DUȘAN BUGARIN**

## Carnet extern

## POEZIA FOTBALULUI

Încet, încet, sportul începe tot mai mult să nu mai constituie o *„terra incognita"* pentru mașinile electronice de calcul, pentru ordinatoare și computere. Citim, tot mai des, vești ca acestea: *„Cele cinci ordinatoare aflate la centrul de presă al viitoarei Olimpiade de la München, au început să fie «hrănite», ele vor da răspuns la orice întrebare privind istoricul și performanțele înregistrate la J.O."*; sau: *„Programul campionatului englez de fotbal* (n.n.: poate nu ar fi rău ca experiența să fie adoptată și la noi) *va fi alcătuit cu ajutorul unui computer"*; sau: *„La federația de hochei pe gheață din Canada a fost instalată o mașină electronică care calculează pedepsele în totală concordanță cu gravitatea faptelor comise de hocheiști"*; sau... sau... sau...

Desigur, sînt capacități ce vin în sprijinul activității sportive, care contribuie la progresul ei pe toate planurile (al pregătirii pentru concurs a sportivilor și chiar a organizatorilor, al preciziei înregistrării și comunicării rezultatelor etc, etc.). Dar presa ne aduce și altfel de vești privind introducerea aparatelor electronice exact în miezul sportului, mai precis — domeniul care ne interesează — al fotbalului: *în Italia, deciziile arbitrilor la fazele litigioase vor fi luate în urma consultării camerelor de luat vederi, care vor relua faza incriminată!* În aparență totul este spre folosul fotbalului, al corectitudinii, al exactității. Dar în felul acesta nu va dispare „poezia fotbalului", acea aureolă care înconjoară această activitate atît de îndrăgită și de importantă, la urma urmei? Nu vor dispare acele discuții contradictorii și înfocate, *„fotbalul vorbit"*, care adaugă atît de mult succesului *„fotbalului jucat"*? Precizia aceasta, dusă la extrem, nu va dăuna oare jocului cu balonul rotund? Prea ar fi totul limpede ca lacrima!

Lăsînd la o parte complicațiile ce le poate aduce o atare măsură (cine poate confirma că arbitrul nu va vedea greșit faza la televizor? Se vor prelungi meciurile cu minutele consumate de arbitri pentru drumul pînă la micul ecran și revederea fazelor? Nu se complică oare, în mod inutil, fotbalul? etc., etc.), iată că în *Anglia* s-a hotărît ca *televiziunea să reia numai fazele de gol* și nicidecum și pe cele litigioase, asta pentru a se păstra neștirbită prestanța arbitrilor!

Deci, două țări, două măsuri diametral opuse. Care este cea mai bună? Viitorul ne-o va arăta. Dar poezia fotbalului nu trebuie să dispară. Pentru motivele mai sus arătate.

**M. T.**

## TANZANIA

## NE-A SCRIS VICTOR STĂNCULESCU

*Zilele trecute ne-a sosit la redacție o scrisoare, într-un plic al cărui „entete" ne-a stîrnit curiozitate și ne-a făcut să-l deschidem cu prioritate:* „Young Africans Football Club. Dar Es Salaam — Tanzania". *Ne-am reamintit atunci că aici, în această țară africană, activează un antrenor român, prof. Victor Stănculescu. Într-adevăr, scrisoarea confirma primele vești de la el. Le facem loc în rîndurile care urmează, convinși fiind că cititorii vor fi interesați să cunoască cîte ceva din munca prestată de tehnician într-o țară africană în plină dezvoltare și pe plan sportiv.*

„Acomodarea cu clima (foarte caldă) — *scrie* V. STĂNCULESCU — cu alimentația (totuși destul de apropiată de a noastră, excepțînd foarte multele fructe), cu programul de lucru (cu 172 de jucători!) cu greutățile de limbă (trebuie să mă exprim numai în limba engleză) și — în general — acomodarea cu viața de aici a durat aproape două luni, timp în care am avut — și la propriu și în figurat — foarte multe... crampe și junghiuri. Acum însă, sînt acomodat iar activitatea se desfășoară aproape normal, cu toate curiozitățile și caracteristicile ei, mult diferite de ale noastre".

*Apoi, antrenorul român ne furnizează cîteva succinte amănunte din munca sa de pînă acum, precum și cîteva din rezultatele obținute, pentru că și acolo tot rezultatele primează.*

„Am organizat activitatea stabilind din capul locului loturile pe echipe: prima garnitură cu 24 jucători, formația secundă tot cu 24 de fotbaliști cît are și echipa de juniori, și 100 de copii împărțiți în formații pe vîrste (între 10—16 ani). Paralel am elaborat un documentar pentru un curs de antrenori pe întreaga țară, curs pe care îl voi ține cu sprijinul federației, bineînțeles, și la care vor lua parte circa 30 de antrenori.

În ce privește activitatea competițională a echipei Young Africans (care a jucat de altfel în România), ea dă deocamdată (și sper că și mai tîrziu) prilej de satisfacții. În primul rînd ca s-a calificat în turul al doilea al Cupei campionilor africani, eliminînd pe campioana Somaliei, L.L.P.P. Mogadiscio cu 2—0 și 0—0. În turul secund va înfrunta pe Coffee, campiona Ugandei. Într-o altă competiție, națională, care se organizează o dată la doi ani în Tanzania — îi spune „Marine-Cup" — echipa mea și-a adjudecat trofeul, învingînd cu 3—0 pe Cosmopolitan din Dar Es Salaam. În sfîrșit, participăm în prezent, cu succes, în campionatul național care se organizează într-o formă destul de curioasă, din lipsă de fonduri și a distanțelor prea lungi dintre orașe: faza I pe orașe sistem Cupă, adică eliminatoriu; faza a II-a pe regiune, sistem „fiecare cu fiecare", cu clasament; faza a III-a turneu final cu 16—18 echipe, sistem campionat mondial. În momentul de față am trecut de primele două faze, cîștigînd toate partidele și, deci, ne-am calificat pentru turneul final care se va desfășura în luna iulie.

Iată primele vești despre munca mea de aici. Pe curînd, alte aspecte, de data aceasta și din fotbalul din Tanzania".

*Le așteptăm cu speranță că și acest antrenor român își va atrage prin prețuirea sa aprecierile străinătății, ca și colegii săi aflați în alte țări.*

## TENTATIVE DE REGENERARE

Nu știu cîte exemple trebuie să apară pentru a demonstra cît de greu se reface o echipă. Poate axioma **„nici o echipă n-a mai revenit la nivelul absolut al performanțelor sale supreme în perioadele de reascensiune după prăbușiri"** să reprezinte apărarea cea mai puternică pentru cei care se înhamă la operațiunea, așa de riscantă, și inevitabilă, de regenerare a unei formații. Cîteva cazuri recente, și de mare strălucire, aduc iarăși pe tapet acest act de curaj, de inspirație și, totuși, legat și de oarecare șansă.

**F.C. Santos**, căzută de mai multe sezoane în mediocritate, înnotînd în grupul echipelor fără culoare din fotbalul brazilian, luptînd eroic să-și mențină „bursa" turneelor peste hotare, sacrificînd pentru asta totul, a ajuns în pragul falimentului tehnic, alături de cel financiar. Casieria clubului este goală de mult, un vis de nevropat aruncînd toate rezervele pe un somptuos palat care trebuia să devină (și n-a... devenit) o mare antrepriză de jocuri de noroc, și echipa pierde, pierde în campionat, pierde în turnee, pierde și bruma de prestigiu care i-a mai rămas.

Decapitat de criza de nervi a conducerii, de panică și de nereușită, antrenorul **Toninho** strigă cuvinte aspre dar adevărate. A sosit la cîrma echipei **Mauro**, fost stoper al formației, cel care refuzase de două ori să vină la **Santos**. Încercări disperate, cu formule noi, cu scheme noi. Nimic **Santos** a obosit, **Santos** nu mai poate face față cu efectivul pe care îl are. **Mauro** evocă numele lui **Carlos Alberto**, un fel de concediat al clubului. Telegramele de acum cîteva zile au pomenit chiar și numele lui **Pele** pe lista de transferări, încercare disperată de obținerea unei sume cu care să se împroșpăteze lotul de jucători. **Zagalo**, martor obiectiv al dramei de la **Santos**, comentează scurt: **„Sînt cel puțin trei ani pierduți acolo. Nimeni n-a avut curaj să împroșpăteze echipa. Acum? Acum o să fie nevoie de un timp dublu ca să se facă ceva!" Mazzei**, preparator de educație fizică și, se zice, protejatul lui **Pele** (de asta nu îl atinge nici o remaniere a corpului tehnic de la **Santos**), replică: **„Ușor de spus, dar cînd joci 38 de partide în mai puțin de șase luni, cele mai multe venite din obligații de turnee, poți schimba din mers o echipă?"**

**Real Madrid**, un fel de specialistă în renovări, a pornit la a doua mare restructurare a echipei Prima, ne-o amintim cu toții, a însemnat plecarea lui **Rial, Santamaria, Dominguez** și, mai ales, a lui **Di Stefano**, „concedierile" fiind semnate de coechipierul lor **Munoz**. **Real** a încercat un nou zbor spre înălțimi. L-a făcut doar pe jumătate, cu **Velasquez, Amancio, Sanchis, De Felipe, Bueno, Betancort**, etc., etc. Noul **Real** a însemnat un fel de semi vechi **Real**. Acum, octogenarul președinte **Bernabeu** a dat semnalul unei a doua tentative de regenerare. **Sanchis, Betancort, De Felipe, Bueno, Velasquez** au primit dezlegări în alb! Pentru **Gento**, „ultimul mohican" se pregătește un meci de adio și un post în direcția tehnică a clubului (iutele **Francisco** merită recunoștința clubului său: 88 de meciuri în competițiile continentale, 31 goluri înscrise în aceste întreceri, 11 campionate cu **Real**, 500 de partide disputate, 159 goluri marcate, de 43 de ori internațional...) iar **Munoz** caută, caută înfrigurat figuri noi. Cine va fi în avionul pentru decolarea nr. 3 a **Realului**? O știe, la ora asta, doar „omul cu inima de oțel", **Munoz**, cel care a văzut două generații de jucători trecînd pe listele lui de „concediați"...

**Eftimie IONESCU**

## INTERNAȚIONALI CELEBRI

## EBERHARD VOGEL, ATACANT DE CLASĂ

Eberhard Vogel este, alături de frații Peter și Roland Ducke, unul dintre cei mai valoroși jucători din R. D. Germană. El este cunoscut pe mai toate meridianele globului, unde a evoluat fie cu actuala sa echipă, F. C. Karl Zeiss Jena fie, mai ales, cu echipa reprezentativă a țării. Valorosul extrem stînga s-a născut la 8 aprilie 1943 în orașul Karl Marx Stadt unde și-a început cariera de fotbalist în echipa cu același nume. La început, cînd avea numai 15 ani, era portarul echipei de juniori, post spre care fusese îndrumat de către însuși tatăl său care îi era și antrenor în același timp. Printr-o întîmplare s-a „reprofilat" ajungînd extremă stîngă, post în care s-a consacrat definitiv. La 17 ani este selecționat în echipa națională de juniori pentru ca, numai peste doi ani, să-și facă debutul în prima reprezentativă unde își găsește consacrarea odată cu turneul final al Olimpiadei de la Tokio. De la această competiție păstrează și cea mai neplăcută amintire din întreaga sa carieră de pînă acum: pentru prima și poate ultima oară a fost eliminat de pe teren în cursul meciului cu... România (1—1). În cadrul echipei naționale a evoluat de peste 40 ori, fiind și astăzi unul din oamenii ei de bază. Ca o recunoaștere a meritelor lui de netăgăduit și serviciilor aduse fotbalului din R.D.G., Eberhard Vogel a fost ales în 1969 „fotbalistul anului" în țara sa.

În anul trecut a fost obiectul celei mai senzaționale transferări din R.D.G., plecînd de la echipa în care a debutat și în care a evoluat fără întrerupere timp de 12 ani, F. C. Karl Marx Stadt, optînd pentru actuala campioană F. C. Karl Zeiss Jena, unde îl găsim alături de nu mai puțin celebrii Peter și Roland Ducke, Irmscher, Blochwitz, etc.

Jucător dotat cu o tehnică aproape fără cusur și poseseor al unui șut extrem de puternic, Vogel, în ciuda gabaritului său impresionant (1,81 m. înălțime și 82 kg. greutate) se bucură de reputația unei eleganțe în joc puțin comună, fără ca aceasta să împieteze asupra calităților lui de realizator. Este de asemenea recunoscut ca avînd un excelent joc de cap, multe dintre golurile sale fiind realizate prin acest procedeu tehnic.

Student în anul III al Institutului de educație fizică și sport, el a atins maturitatea sportivă fiind considerat unul dintre cei mai valoroși extremi stînga de pe continentul nostru. Și, așa cum declara el recent, la încheierea activității ca jucător, pe care este convins că o va mai prelungi cel puțin 3—4 ani, se va dedica meseriei de antrenor în vederea căreia se pregătește cu asiduitate în cadrul institutului în care învață și unde se numără printre studenții fruntași.

**Leonida TONCU**

# extern MAGAZIN extern

MIȘCARE... **Momentul prins de obiectivul fotografic redă splendid lupta atacantului cu apărătorul. Faza are, din plin, mișcare și dinamism.**

## ÎNCĂ CINCI CENTIMETRI ȘI... PENALTI

Un instantaneu care s-a bucurat de un mare **succes** în **Brazilia.** În meciul **Corintians** (tricouri albe) — **Atletico Minas Gerais,** victoria a fost decisă de această fază în care atacantul **Mio** va cădea, în interiorul suprafeței de pedeapsă, și va beneficia de un penalti. Încă cinci centimetri parcurși de el, în cădere, și penalti !

## DUPĂ 13 ANI

*Spectatorii suedezi au venit în mare număr pe stadionul* Rasunda *din* Stockholm, *acolo unde, cu 13 ani în urmă, reprezentativa juca în finala C.M., pentru a-i vedea din nou în arenă pe celebrii internaționali. Au fost prezenți cu toții. Au venit special din* Italia, Liedholm, *acum antrenor al* Fiorentinei *și* Hamrin, *care a abandonat abia în acest sezon fotbalul de performanță. Aplauzele cele mai călduroase le-a primit însă* Gunar Gren, *recent restabilit după un accident de automobil foarte grav. Și bătrînul* Gunar *a jucat excelent ! Partenerii foștilor internaționali suedezi, selecționata foștilor internaționali danezi, au contribuit la realizarea unui meci admirabil. Întrecerea s-a disputat turretur, suedezii ieșind victorioși cu 3—2 pe teren propriu și cu 1—0 în deplasare, la* Copenhaga.

## UN CÎINE POZNAȘ

*La* Lille, *în* Franța, *echipa locală cu același nume, juca acum citva timp un amical cu formația poloneză* Chorzow. *La un moment dat se aude un apel la stația de radio-amplificare : „Proprietarul autoturismului cu numărul 1727 UZ 75 este rugat să vină la mașină deoarece cîinele său a aprins farurile...". În tribune au izbucnit risete la auzul acestui anunț. Toți spectatorii au crezut că este vorba de o glumă. Dar faptul era real, numai că proprietarul mașinii nu putea răspunde la apel. Era ocupat : juca, într-un meci de probă pentru echipa din* Lille. *Cînd s-a dus, după joc, la mașină și-a găsit acumulatorul descărcat ; cîinele aprinsese farurile, dar n-a mai.., știut să le închidă. Paguba n-a fost chiar atît de mare (doar încărcarea acumulatorului) și ușor de suportat, mai cu seamă că jucătorul trecuse cu succes proba și din prima la semnarea contractului își putea cumpăra chiar un acumulator nou...*

## ITALIENE...

*La* Sorrente, *mică localitate de lîngă Napoli, se cîntă mai abitir ca niciodată. Orașul tot este o imagine a veseliei. Echipa a promovat în Divizia B. Gîndiți-vă, un orășel cu 11 000 locuitori și un stadion de 6 000 de locuri. Veritabil record.. pentru campionatul secund al Italiei.*

*Tot din campionatele inferioare italiene : la un meci de baraj din seria D (a patra divizie !), disputat la* Torino, *au asistat 32 000 spectatori. Era cel doilea baraj între echipele* Pro Vercelli *și* Biellese *și el s-a terminat tot la egalitate. Așa că a trebuit să se recurgă la tragerea la sorți pentru desemnarea formației care promovează în Divizia C : Pro* Vercelli. *Exact același lucru se petrecea la* Napoli *unde, în jocul de baraj* Siracusa — Cantieri Palermo, *tot moneda a decis promovarea...*

- **Fostul internațional cehoslovac** Thomas Pospichal, **care în ultimii ani a activat în Franța la F. C.** Rouen, **și-a încheiat cariera de jucător urmînd a se întoarce în țara sa, unde va îmbrățișa meseria de antrenor.**

- **După** Admira Energie **și** F. C. Austria, **alte două cluburi austriece duc tratative pentru a fuziona. Condițiile materiale dificile îndeamnă la această măsură pe cele două echipe tiroleze** Wacker Innsbruck **și** Searovsky Wattens.

- **Tradiționalul turneu de la** Casablanca **dotat cu „Cupa regelui** Mohamed" **se va desfășura în acest an în zilele de 7 și 8 august. Pe stadionul „**Marcel Cerdan" **vor fi prezente echipele** F. C. Valencia, Bayern München, Stoke City **și** Renaissance Settat **campioana** Marocului.

- **După o recentă statistică publicată în revista vest-germană „**Sport Illustrierte" **rezultă că pe întreg globul pămîntesc cei mai mulți sportivi legitimați — 65 milioane — sînt baschetbaliștii, la egalitate cu volcibaliștii, după care, surprinzător, urmează fotbaliștii, dar la mare distanță, totalul lor însumînd aproximativ 26 milioane jucători.**

- **Internaționalul suedez** Jan Alsson **s-a întors definitiv din** R. F. a Germaniei **unde a activat la** F. C. Stuttgart **urmînd ca în viitor să joace la** GAIS Göteborg.

- **Marea revelație a C. M. ediția 1962 din** Chile, Jorge Toro **din echipa reprezentativă a țării gazdă va părăsi peste cîteva săptămîni țara unde activează de nouă ani,** Italia, **urmînd a se întoarce în patrie pentru a-și continua activitatea la cunoscutul club** Colo-Colo.

- **Federația vest-germană și-a desemnat participantele la ediția viitoare a competițiilor europene inter-cluburi. Astfel,** Borussia Mönchengladbach **va juca în „**Cupa campionilor europeni", Bayern München **în „**Cupa cupelor" **și** F. C. Köln, Hertha Berlin, Eintracht Braunschweig **și** S. V. Hamburg **în** Cupa U.E.F.R.

- **Noul selecționer unic al reprezentativei** Ungariei, **după demiterea lui** Iozsef Hoffer, **este cunoscutul** Rudolf Illovszky **care a mai deținut această funcție înaintea Campionatului mondial din** Anglia **cînd** Ungaria **s-a calificat în dauna** Olandei, R.D.G. **și** Danemarcei.

- **Din bilanțul federației vest-germane la sfîrșitul acestui sezon, rezultă că la cele 306 meciuri din** Bundesliga **au asistat 6 225 853 spectatori, ceea ce revine o medie de peste 20 000 de meci. Numărul total al spectatorilor întrece pe cel al ediției precedente cu aproape 400 000.**

- **Lucrarea de diplomă a unui absolvent al Academiei comerciale din orașul** Lille **s-a intitulat „Reconstruirea echipei de fotbal** Lille O.S.C.", **cea care cu 2—3 decenii în urmă a dominat cu autoritate fotbalul francez. De remarcat că președintele comisiei de examinare este în același timp și președinte al clubului...** Lille O.S.C.

- **În prezent se efectuează în** Israel **o severă anchetă cu privire la unele cazuri de meciuri „aranjate" în care se pare că este amestecată și instituția care organizează concursurile de pronosticuri sportive.**


**FOTBAL**
**REDACȚIA ȘI ADMINISTRAȚIA**
**Str. V. Conta nr. 16, etajul V, București, Sectorul I. Telefoane : 11 10 05 (centrală) 12 95 96**


## UN IULIE CU ADEVĂRAT... FIERBINTE !

Luna viitoare va fi o lună de vîrf pentru echipa națională a Braziliei, deținătoarea definitivă a Cupei „Jules Rimet". Iată, spre convingere, programul național brazilian în iulie :

11 : **Brazilia — Austria,** pe stadionul Morimbi din Sao Paulo ; 14 : **Brazilia — Cehoslovacia,** pe stadionul Maracana din Rio ; 18 : **Brazilia — Iugoslavia,** pe stadionul Maracana ; 21 : **Brazilia — Ungaria,** pe Maracana ; 24 : **Brazilia — Paraguay,** într-un oraș încă nedesemnat ; 28 : **Argentina — Brazilia,** la Buenos Aires ; 31 : din nou, **Argentina — Brazilia,** la Buenos Aires.

Din lotul convocat de federația braziliană lipsesc „mexicanii" **Leao** și **Baldocchi,** adăugîndu-se în plus **Lula, Nci, Alfonsinho, Marinho** și **Luis Carlos.** Antrenor este în continuare **Zagalo,** avîndu-l ca preparator fizic pe binecunoscutul **Chirol.**

## COLUNA ÎN ALTĂ IPOSTAZĂ

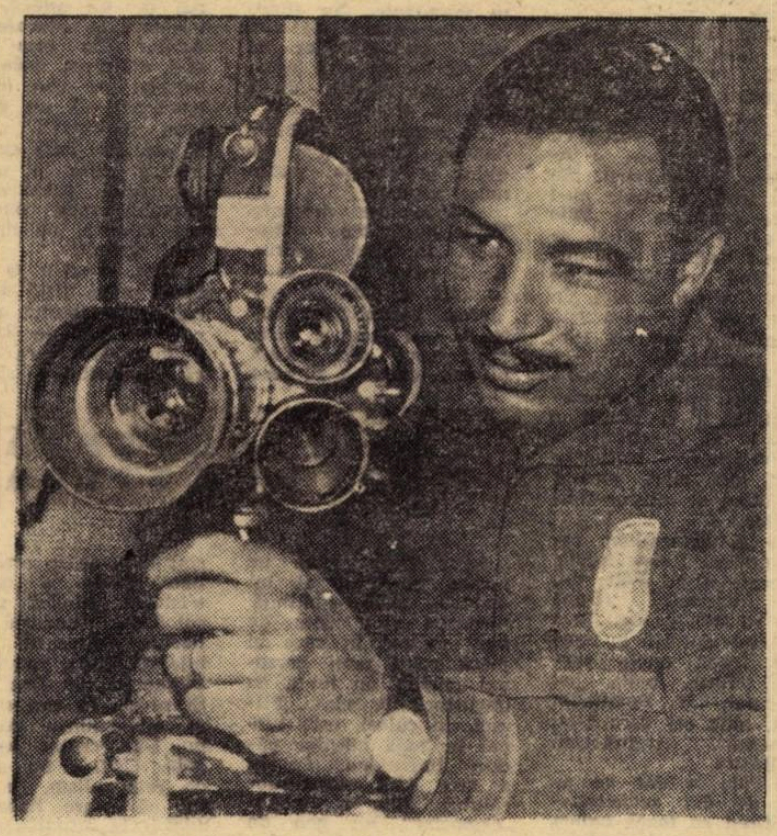

Una din fostele vedete ale clubului **Benfica Lisabona, Mario Coluna,** s-a stabilit, după cum se știe, în **Franța,** la **Lyon,** unde caută să-și prelungească cariera fotbalistică, în ciuda îndelungatei sale activități pe teren și a vîrstei. Calitățile fizice de bază, forța, rezistența și îndemînarea (care nu l-au părăsit), îl ajută să rămînă pe gazon și lîngă mingea rotundă. În fotografie, însă, îl vedeți în altă ipostază decît cea obișnuită pentru un jucător de fotbal : mînuind, cu aceeași dexteritate, un aparat de filmat, o veche pasiune a lui **Coluna.**

## LA MORMÎNTUL ANTRENORULUI

Prinși în disputarea finalelor **„Cupei europene a tîrgurilor",** jucătorii lui **Juventus** nu au putut participa la înmormîntarea antrenorului lor, **Armando Picchi.** Acum, după terminarea sezonului, întregul lot de jucători, condus de comitetul director în frunte cu celebrul fost internațional **Boniperti,** s-a deplasat la **Livorno** unde a depus o imensă jerbă de lalele albe și negre (culorile clubului) pe mormîntul lui **Picchi,** așa de prematur dispărut. Împreună cu jucătorii s-a deplasat și un mare număr de suporteri juventiști, astfel că a fost necesară constituirea unui tren special. Pe impozanta jerbă, o panglică pe care scria un singur cuvînt : **Juventus.**

## ● UMOR ● UMOR ● UMOR ● UMOR ●

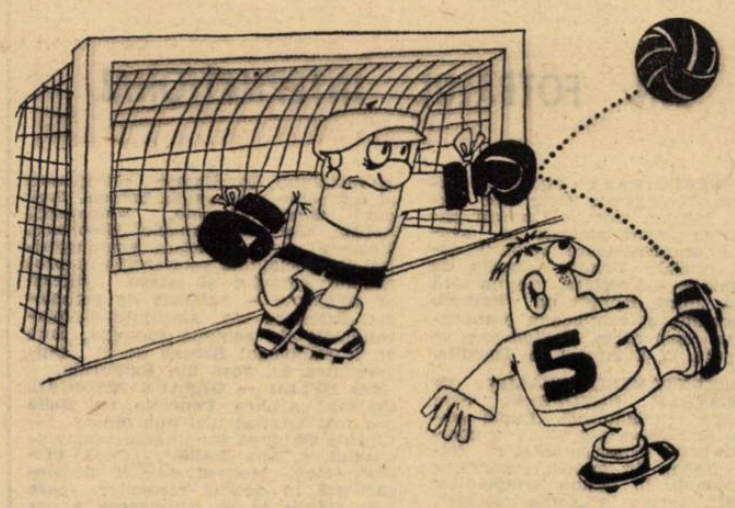


**Cum a înțeles un portar indicația antrenorului de a boxa balonul..**

(După „Labdarugas" — Budapesta)

# PELE, ZAGALO, REPREZENTATIVA, DIN NOU LA ORDINEA ZILEI

Nu mai este nici o îndoială că **Edson Arantes do Nascimento**, cunoscut mai bine sub numele de **Pele**, devine la 18 iulie, ziua meciului cu **Iugoslavia**, o figură a trecutului. Marele jucător este hotărît să se retragă. **Joao Havelange**, preşedintele Confederaţiei braziliene de sporturi, a stat de vorbă cu Pele, solicitîndu-i o aminare a hotărîrii. Se pare însă că nimic nu-l poate convinge pe **Pele** că ar fi bine să-şi amîne retragerea după mica cupă mondială, care se va organiza aici, în anul 1972. O dovadă este că ministrul culturii, **Jarbas Passarinho**, de care depinde mişcarea sportivă, pe linie guvernamentală, a şi numit o comisie de organizare a festivităţilor retragerii celui mai mare jucător de fotbal al tuturor timpurilor.

Ce a determinat retragerea, considerată timpurie a lui **Pele**, din lotul naţional ? (După cum se ştie, va mai juca unul sau doi ani la Santos). După unele versiuni, **Rose**, soţia jucătorului, şi **Dondinho**, tatăl, sînt cei care l-au influenţat. Argumentul lui **Rose** :

**— Pele a dat ce avea de dat selecţionatei. Cred că toată lumea este de acord asupra acestui punct. A sosit timpul ca să se dedice familiei, pentru a participa la educarea copiilor săi.**

**Dondinho**, tatăl jucătorului, fotbalist care s-a ratat, spune :

**— Fiul meu este obosit de fotbal. Are nevoie de linişte şi odihnă. De cîte ori vine să mă viziteze, îl văd tot mai ostenit, tot mai agitat. În aceste condiţii, nici nu se poate antrena ca lumea, nu poate răspunde în jocuri la pretenţiile normale pe care le are publicul de la un jucător celebru. Totul are un sfîrşit şi e bine ca el să se retragă în plină glorie şi nu în decadenţă. Nu fiindcă este vorba de fiul meu, dar consider că el merită această odihnă acum, înainte de a fi prea tîrziu.**

Antrenorul clubului **Santos**, **Mauro**, fost căpitan al echipei naţionale, spune :

**— Pele are dreptate. Părăseşte echipa naţională în plină glorie. Ar fi păcat să se compromită, o dată cu scăderea capacităţii fizice. E mai bine să părăseşti ceva din voinţă proprie, decît să fii scos.**

## CORESPONDENŢĂ DIN BRAZILIA

Între timp, între un turneu şi altul al lui **Santos**, **Pele** continuă turnarea unui film de lung metraj în care el joacă rolul unui personaj pozitiv, în luptă cu negustorii de sclavi. Filmul, în culori, este turnat în zona marilor păduri braziliene. Pentru a face faţă obligaţiilor rolului, **Pele** a învăţat „Capoeira", un gen de lupte practicat în regiunea tropicală în perioada de dinaintea anului 1900, cînd se desfăşoară acţiunea filmului. De notat că celebrul fotbalist a refuzat să fie dublat în vreunul dintre momentele acestea de luptă. Scenariul, o transcriere pentru ecran a unui roman celebru al scriitorului **Alfonso Schmidt**, promite realizarea unei pelicule de valoare. **„Am preferat acest film în locul unor subiecte publicitare care mi-ar fi cerut mai puţin efort şi mi-ar fi adus infinit mai multe avantaje băneşti, fiindcă vreau să ajut şi eu într-un fel, prin prezentarea acestei povestiri de un adevăr tulburător, la educarea tinerilor din ţara mea, să-i sfătuiesc, prin personajul pe care îl întruchipez, să fie demni, buni şi harnici."** Astfel a explicat **Pele** motivul pentru care a acceptat rolul principal al filmului care, pînă la ora aceasta, nu are un titlu definitiv.

Cînd **Zagalo** a publicat noua listă de jucători ai lotului naţional, la **Rio de Janeiro** a fost sărbătoare fiindcă majoritatea aleşilor sînt din acest oraş. La **Sao Paulo** a domnit tristeţea fiindcă portarul **Leon**, fundaşul **Baldochi**, mijlocaşul **Ademir da Guia**, toţi de la **Palmeiras**, au fost scoşi. Şi presa, în cor, radioul şi televiziunea paulistă nu l-au cruţat pe **Zagalo**. Critica l-a acuzat de regionalism, de faptul că n-are habar de adevărata situaţie a jucătorilor (a selecţionat pe **Claudiomiro** care este irecuperabil pînă în iulie) şi a neglijat pe **Cesar**, golgeter al statului **Sao Paulo**, cu 19 goluri, şi mai ales l-a acuzat pentru ignorarea lui **Marinho** de la **Portuguesa**, cel mai în formă fundaş. A fost preferat **Miguel**, un debutant din **Rio**, jucător din „tagma bărboşilor". De asemenea, l-a „uitat" pe **Alfonsinho**, mijlocaş la **Olaria**, senzaţia campionatului carioca.

Pentru **Zagalo** există o problemă : prezenţa lui **Pele**. Se ştie că după două meciuri internaţionale, cu **Austria** şi **Iugoslavia**, cel mai celebru nr. 10 se retrage din lot. Va fi înlocuit cu **Tostao** şi, probabil, **Rivelino** va îmbrăca tricoul nr. 11, cum s-a întîmplat în **Mexico**.

Problema echipei naţionale nu va fi nici **Austria**, nici **Iugoslavia**, nici **Paraguay**, care vor evolua în **Brazilia** în iulie, ci **Argentina**, adversara tradiţională cu care echipa campioană mondială va juca la sfîrşitul lui iulie şi începutul lui august, la **Buenos Aires**. Chiar aşa cum merge, prost, fotbalul argentinian este o forţă care nu poate fi neglijată. Or, în acele două jocuri pentru **„Cupa Rocca"**, **Pele** nu va fi prezent şi asta, fără nici o îndoială constituie o problemă.

Pentru jocurile internaţionale din iulie, au fost invitaţi patru arbitri străini : **Taylor** (Anglia), **Tschentscher** (Germania), **Loraux** (Belgia) şi **Scheurer** (Elveţia).

De asemenea, s-a anunţat că selecţionata va întreprinde în 1973 un turneu în **Europa**, vizitînd **R.F. a Germaniei**, **Italia**, **Anglia**, **Franţa**, **Uniunea Sovietică**, **Elveţia**, **Austria**, **Suedia**, **Maroc**, **Olanda**, **Belgia** şi **Ungaria**. În sfîrşit, se dă ca sigură participarea **Braziliei** la grupa din **Frankfurt** a **„Cupei mondiale"** din 1974. De asemenea, se ştie că **Brazilia** şi nu reprezentativa-gazdă va disputa jocul inaugural al C.M. 1974, la cererea organizatorilor.

**PEDRO VILLA**

*Sao Paulo, 29 iunie*

UN SEZON SE ÎNCHEIE, ALTUL SE PREGĂTEŞTE

## SE VORBEŞTE... SE AUDE...

În numărul trecut al revistei noastre inauguram o nouă rubrică intitulată „Se vorbeşte... se aude" în cadrul căreia am inserat cîteva dintre... zvonurile privind unele eventuale transferări de jucători sau angajări de antrenori pentru sezonul viitor. Indiscutabil, unele dintre ele se vor materializa, altele nu, cele mai multe rămînînd doar la stadiul de pure intenţii.

La ora actuală, cel mai mult se vorbeşte despre :

● Portarul echipei Rapid, *Răducanu*, intenţionează ca în sezonul viitor să apere buturile echipei constănţene Farul.

● Tînărul şi ambiţiosul atacant al F.C. Argeşului, *Roşu*, are dezlegarea clubului piteştean. Încă nu s-a hotărît unde va juca în sezonul de toamnă. Poate la Sportul studenţesc, poate la Rapid...

● *Kallo* şi *Caraman*, atacanţii Farului Constanţa, vor să schimbe aerul de pe litoral cu unul mult mai... ozonificat. Ambii înclină spre oraşul de sub Tîmpa, dorind să apere culorile Steagului Roşu.

● După ce a jucat cîţiva ani în echipele din oraşul de pe Someş (mai întîi la Universitatea, apoi la C.F.R.), înaintaşul central **Octavian Ionescu** s-a reîntors în Capitală. Avînd dezlegarea de rigoare, el doreşte să se legitimeze la echipa Rapid.

● Cu toate că Crişul Oradea a revenit în prima divizie a ţării, unul dintre jucătorii săi, *Dărăban*, doreşte să se legitimeze la divizionara B, Politehnica Timişoara.

● *Tache Macri* şi-a luat adio de la G.F.R. Timişoara, ca şi portarul *Gaboraş*. Ambii au sosit în Capitală cu acceleratul de luni dimineaţă. Rămîne de văzut la ce echipă vor activa în sezonul de toamnă.

● Dispărut pentru o vreme din atenţia generală, *Sasu* revine în actualitate. Preferinţa sa ? Farul Constanţa.

● Un alt bucureştean îşi anunţă transferul din provincie. Este vorba de extremul stînga **Florian Dumitrescu** (U.T.A.) care, probabil, va evolua în campionatul viitor, la Rapid.

● Progresul a retrogradat şi, după cum se aude, cîţiva dintre jucătorii săi doresc să se legitimeze la alte echipe. *Beldeanu* la Dinamo, *Dudu Georgescu* la Steaua, *Năstase* la Rapid, iar *Viorel Popescu*... vrea acasă, la Metalul Tîrgovişte.

● Iniţial se auzea că *Robert Cosmoc* optează pentru Steagul roşu sau Jiul. Mult mai apropiată de adevăr e varianta că în viitor va antrena pe Universitatea Cluj.

● A.S.A. Tg. Mureş îl „curtează" insistent pe fundaşul central ieşean **Ianul**.

● Unul dintre cei mai buni jucători braşoveni, *Pescaru*, îşi îndreaptă gîndurile spre Politehnica din Iaşi.

● Se pare că după „divorţul" *Coidum* — „U" Craiova, şi *dr. Frînculescu* intenţionează să nu-şi mai prelungească contractul cu echipa căreia i-a dăruit toată priceperea sa timp de aproape trei ani.

● *Emil Dumitru*, vîrful de atac al Metalului Bucureşti, este solicitat de F.C. Argeş.

● Antrenorul **Eugen Iordache** ne-a vizitat ieri la redacţie. El îşi arată satisfacţia pentru faptul că C.F.R. Cluj a evitat retrogradarea, considerînd că la aceasta are şi el o parte de contribuţie. Actualmente, contractul lui Iordache cu echipa clujeană a expirat şi se pare că va activa la o altă divizionară A, poate Farul, poate Universitatea Craiova.

● *Marica*, fostul dinamovist, pentru doi ani transferat la Iaşi, afirma, cu două zile în urmă, că se va înapoia la clubul de la care a plecat, Dinamo Bucureşti.

● Se pare că *Boc* a mai găsit un... ofertant în persoana... Rapidului, care l-a aşteptat zilele trecute la Bucureşti. *Boc* însă, se află, acasă, la Vaşcău. U.T.A. este şi ea interesată în acest probabil transfer. Dar nici Dinamo n-a renunţat la el.

● Despre *Kun I* se spune că oscilează în alegerea sa între U.T.A. (reîntîlnire cu fratele...) şi *Rapid*. Poate rămîne, pînă la urmă, la Politehnica Timişoara.

● Pentru că *L. Vlad* nu mai poate îndeplini funcţia de antrenor principal, Crişul este în căutarea unui alt antrenor. „Culisele" afirmă că i-a fost propus un nume, *Coidum*.

## IMPORTANTE HOTĂRÎRI ALE BIROULUI FEDERAL

În şedinţa de aseară a Biroului federal, s-au luat următoarele hotărîri importante, comunicate într-o conferinţă de presă de tov. **Mircea Angelescu**, preşedintele F.R.F. :

● Au fost propuşi pentru lotul F.I.F.A., următorii şapte arbitri : **V. Pădureanu, A. Bentu, O. Anderco, C. Bărbulescu, K. Ghemigean, A. Pîrvu, C. Petrea.**

● Finala campionatului de juniori va fi condusă de **V. Pădureanu**, declarat cel mai bun arbitru al anului, iar finala „Cupei României" de către **K. Ghemigean.**

● S-a adoptat o nouă formulă de disputare a campionatului de juniori : opt serii a 12 echipe.

Discutîndu-se veridicitatea unor rezultate din finalul sezonului, s-au luat următoarele hotărîri :

**a) se suspendă pe trei etape din campionatul viitor echipa de divizia C., Gloria Baia Mare, care nu s-a prezentat la meciul cu Arieşul Turda.**

**b) pentru apărarea nesportivă a şanselor, echipele C.F.R. Paşcani, Ceahlăul P. Neamţ, Progresul Brăila, din Divizia B, nu vor primi drepturile cuvenite secţiilor respective pe timp de şase luni.**

**c) partida de baraj pentru Divizia B. dintre Arieşul Turda şi Chimia Făgăraş, se rejoacă la Bucureşti în ziua de 7 iulie, întrucît s-a apreciat că, în partida Independenţa Sibiu—Arieşul Turda, o greşeală suspectă a portarului sibian, într-un moment hotărîtor, a decis calificarea echipei Arieşul. Învingătoarea meciului de la Bucureşti obţine calificarea în Divizia B.**

**d) deoarece prin arbitrajul prestat, T. Cruceanu (Arad) a viciat rezultatul partidei Arieşul Turda—Chimia Făgăraş, a fost scos din lotul republican.**

**e) pentru prezenţă inoportună la Oradea, în timpul barajului, arbitrii C. Niţescu (Sibiu) şi S. Mureşan (Turda) au fost suspendaţi pe cîte şase luni.**

**De asemenea, se decide neacordarea titlului de golgeter al ediţiei 1970/1971 a Diviziei A, deoarece, în ultima etapă, unii dintre jucătorii cu şanse la locul prim au fost favorizaţi în mod vădit, apreciindu-se totodată scăzuta cifră de eficacitate. În legătură cu acest caz, F.R.F. dă un avertisment public secţiilor de fotbal Jiul Petroşani, Politehnica Iaşi, Dinamo Bucureşti şi Steagul roşu Braşov. Totodată, F.R.F. decide neacordarea trofeului „Fair play" echipei Steagul roşu Braşov.**

★

F. R. F. anchetează reclamaţia atletului **Sorin Ioan**, în legătură cu molestarea sa de către jucătorii **Deleanu** şi **Constantinescu** (Dinamo).

## DIN FOTBALUL INTERNAŢIONAL

**SE PERFECTEAZĂ PRIMELE AMICALE.** Conducerile diferitelor cluburi au început tratative pentru angajarea de jocuri amicale în săptămînile premergătoare reluării activităţii oficiale. Printre jocurile de mare interes perfectate se numără şi acela dintre campioana **Franţei**, **Ol. Marseille**, şi campioana europeană, **Ajax Amsterdam**, partidă care se va disputa la 5 august la **Marsilia.**

**REPREZENTANTELE ITALIEI ÎN COMPETIŢIILE EUROPENE.** Prin desemnarea cîştigătoarei **„Cupei Italiei"**, **A. C. Torino**, s-a ajuns la completarea listei reprezentantelor fotbalului italian în cupele europene : **Internazionale** în **„Cupa campionilor europeni"**, **Torino** în **„Cupa cupelor"**, **Milan, Napoli, Juventus** şi **Bologna** în **„Cupa U.E.F.A."**

**CURSUL DE ANTRENORI DIN ELVEŢIA.** Cursul de antrenori **F.I.F.A.**, care a început luni în localitatea elveţiană **Kloster**, reuneşte pe unii dintre cei mai reprezentativi tehnicieni ai fotbalului. Nu lipsesc selecţionerii ai echipelor prezente la turneul final din **Mexic (Zagallo, Valcareggi, Schön, Goethals, Angelo Niculescu, Ramsey** etc.) În afara comunicărilor de specialitate s-au inclus în programul cursului şi cîteva referate adiacente — subiecte de psihologie, fiziologie etc., susţinute de personalităţi de renume mondial, cum ar fi psihologul **Brucce** de la **Universitatea St. José** din **California.**

**LO BELLO — REPAUS MEDICAL.** Celebrul arbitru **Concetto Lo Bello** n-a mai arbitrat nici una dintre întîlnirile de după terminarea campionatului („**Cupa Italiei**", „**Cupa Picchi**", etc.). Motivul acestei nedelegări stă în decizia medicilor care l-au sfătuit să se odihnească o perioadă mai lungă de timp. Preşedintele federaţiei italiene, **dr. Artemio Franchi**, şi-a exprimat speranţa că valorosul „cavaler al fluierului" va putea continua încă un an activitatea, adică pînă la atingerea limitei de vîrstă.

## „SINTEZA" CAMPIONATELOR ŞI CUPELOR DIN EUROPA

### CAMPIONATE NAŢIONALE

**POLONIA ● Gornik din nou campioană.** Campionatul s-a încheiat cu victoria confortabilă a echipei Gornik Zabrze, care a totalizat 39 p., urmată de : 2. Legia Varşovia (fosta campioană) 34 p.; 3. Zaglebie Walbich 27 p.

**IUGOSLAVIA ● Titlul la Split.** Conform aşteptărilor, **Haiduk Split** (2—0 cu **Olimpia Liubliana** în ultima etapă) a cucerit titlul de campioană cu 49 puncte, fiind urmată în clasament de : **2. Jeleznicear Sarajevo** (3—1 cu Radnicki Niş) 45 p; **3. Dinamo Zagreb** (1—2 cu Radnicki Kraguevaţ) 43 p. **Partizan Belgrad** a ocupat locul 5, **Steaua roşie Belgrad** locul 6.

**BULGARIA ● Campioană la golaveraj...** Ultimul meci de campionat, spectacol dinamic, antrenant, a opus pe **T.S.K.A.** lui **Levski — Spartak**, cele două vechi rivale. **Levski — Spartak** a învins cu 1—0 (gol : **Veselinov**), dar campionatul l-a cucerit **Ţ.S.K.A.** datorită golaverajului mult superior. Clasamentul final are pe primele locuri pe : **1. Ţ.S.K.A. 48 p.** (74—21); **2. Levski — Spartak 48 p.** (59—22); 3. Botev Vraţa (1—3 cu Mariţa) 38 p.

**FRANŢA ● St. Etienne detronat. Olympique Marseille** a cîştigat cu 6—3 ultima partidă, cu R.C. Strasbourg şi a cucerit titlul cu 55 p. Pe locul 2 : vechea campioană, **St. Etienne** (1—2 cu Nantes) 51 p; pe locul 3 : Nantes 46 p; pe locul 4 : echipa lui **Pîrcălab** şi **Voinea**, **Nîmes** (2—0 la Angoulême) 45 p.

**UNGARIA ● Numai cu două puncte avans...** Pînă la urmă, **Ujpesti Dosza** a pierdut din „zestrea" acumulată la un moment dat, dar tot i-au mai rămas două puncte ca să cîştige campionatul, cu 51 p. (1—2 cu Vasas, în ultimul joc). **Ferencvaros** (2—0 cu Dunaujvaros) a terminat pe locul 2 cu 49 p., Vasas pe locul 3 cu 47 p.

### CUPE NAŢIONALE

● Disputată sub formă de turneu (în faza finală), **Cupa Italiei** a revenit echipei **Torino** care, în meciul decisiv cu **Milan**, a învins cu 5—3 la... lovituri de la 11 m. Cele 120 de minute de joc se încheiaseră la egalitate : 0—0.

● **Gornik Zabrze** a realizat un „dublu" : a cucerit şi Cupa Poloniei, dispunînd în finală de Zaglebie Sosnowiec.

● Finala **„Cupei Portugaliei"** s-a încheiat cu victoria netă a echipei **Sporting Lisabona : 4—1** cu **Benfica Lisabona**, campioana.

● Două echipe din **Sofia** vor disputa finala **„Cupei Bulgariei"**, la 3 iulie : **Levski — Spartak** şi **Lokomotiv.**

Redacţia şi administraţia : str. Vasile Conta nr. 16, Bucureşti. Tiparul : I. P. Informaţia, str. Brezoianu nr. 23—25, Bucureşti.